

**COLINAS**

**MARANHÃO**

**NORDESTE**

**BRASIL**

A Fundação Instituto Brasileiro de Geografia e Estatística — IBGE promove o lançamento de Nova Série de Monografias Municipais, oferecendo ao usuário, em formato de fácil manuseio, informações disponíveis sobre os municípios brasileiros.

Os dados, embora resumidos, focalizam aspectos físico, demográfico, social, econômico e político-administrativo, retratando o desenvolvimento do País.

Edmar Lisboa Bacha  
Presidente

---

# COLINAS

---

## MARANHÃO

**ASPECTOS FÍSICOS** — Área: 2.215 km<sup>2</sup>; altitude da Sede: 141 m; temperatura média anual: 27°C; precipitação pluviométrica anual 1.200 a 1.400 mm.

**POPULAÇÃO RESIDENTE** — 31.414 habitantes (Censo Demográfico — 1980); densidade demográfica: 14,18 habitantes por quilômetro quadrado.

**ASPECTOS ECONÔMICOS** — 5.052 estabelecimentos agropecuários; 10 industriais; 2 estabelecimentos bancários oficiais.

**ASPECTOS CULTURAIS** — 38,4%, índice de alfabetização; 98 unidades escolares do ensino de 1.º grau, 1 estabelecimento do ensino de 2.º grau; 2 bibliotecas, 1 cinema.

**URBANIZAÇÃO** — 1 avenida, 10 ruas, 3 praças; 7.745 prédios, 1.361 ligados à rede de água; 6 hotéis, 50 bares, botecoquins e semelhantes.

**ASSISTÊNCIA MÉDICA** — 2 estabelecimentos médico-sanitários com 47 leitos e 7 sem internação; 4 médicos, 2 dentistas, 1 farmacêutico, 1 enfermeiro, 14 auxiliares de enfermagem; 5 farmácias e drogarias.

**ORÇAMENTO MUNICIPAL PARA 1982** — Receita prevista e despesa fixada (milhões de cruzeiros): 67,4.

**REPRESENTAÇÃO POLÍTICA** — 13 vereadores em exercício; 10.069 eleitores inscritos nas eleições de 1982.



---

## NOTAS HISTÓRICAS

---

INICIALMENTE, existia no local apenas um porto de embarque, que servia ao Município de Passagem Franca, na margem direita do rio Itapecuru. A construção de um armazém para estocagem atraiu os primeiros moradores.

Dotado de terras apropriadas para lavoura e criação de gado, o lugar tornou-se próspera fazenda e centro produtor de algodão e cereais, vindo a ser conhecido pelo nome de Fazenda Grande, depois pelo de Consolação e, posteriormente, pelo de Picos, em razão das colinas que circundavam a povoação.

Picos passou à Cidade em 1891, e teve seu nome mudado para Colinas em 1943.

### **Formação Administrativa**

O DISTRITO foi criado em 4 de junho de 1870, pela Lei n.º 879 e o Município, em 10 de abril de 1891, pela Lei n.º 76.

Na ocasião, figurava com o distrito de Picos, nome primitivo do Município. Atualmente, é composto pelo Distrito de Colinas (Sede).

### **Organização Judiciária**

O TERMO foi criado em 4 de junho de 1870 e a Comarca, em 1874.

Atualmente, é de 2.<sup>a</sup> entrância e sua jurisdição abrange os termos de Colinas e Mirador.

O Poder Judiciário é exercido pelo Juiz de Direito e o Ministério Público é representado pelo Promotor. Acham-se habilitados, ao exercício da profissão, 5 advogados.

---

## TURISMO

---

ENTRE as atrações, destacam-se:

— *Rio Itapecuru*, que banha a Cidade e seu afluente Alpercatas: praias da Ponte Velha, do Cambirimba e da Colônia;

— *Igreja de Nossa Senhora da Consolação*, que integra o patrimônio histórico;

— *Festas*: da Padroeira, Nossa Senhora da Conceição, celebrada no período de 29 de novembro a

8 de dezembro; do Divino Espírito Santo e dos Santos Reis, todas reunindo elevado número de fiéis;

— *Manifestações folclóricas*, registradas nas danças do bumba-meu-boi, tambor da crioula, tambor da mina, roda de São Gonçalo, quadrilha e lindô;

— *Artesanato local*, incluindo objetos em palha, taboca, barro, madeira, linha e estopa.

---

## ASPECTOS FÍSICOS

---

### *Localização Geográfica*

SITUADO na Mesorregião do Leste Maranhense e na Microrregião do Alto Itapecuru, Colinas, com área de 2.215 km<sup>2</sup>, é limitado ao norte pelos municípios de São Domingos do Maranhão e Fortuna; ao sul, pelos de Sucupira do Norte e Paraibano; a leste, pelos de Buriti Bravo e Passagem Franca; a oeste, pelos de Tuntum e Mirador. A Sede Municipal, a 141 m de altitude, tem sua posição geográfica determinada pelo paralelo de 6°01'34" de latitude sul, em sua interseção com o meridiano de 44°14'52", de longitude oeste.

### *Relevo e Hidrografia*

COM cotas altimétricas que oscilam entre 100 e 200 metros, o território é modelado em rochas sedimentares triássicas, da formação Sambaíba e cretáceas, da formação Itapecuru, ocorrendo sedimentos permianos, da formação Pedra de Fogo, nos fundos dos principais vales, havendo predomínio de arenitos. O relevo se apresenta dissecado em chapadas de topo suavizado, emprestando ao conjunto uma topografia suavemente ondulada. A principal chapada é conhecida pela denominação de Serra do Bélem.

A rede hidrográfica tem como principais cursos d'água o rio Itapecuru e seu afluente, o Alpercatas. Os demais têm regime temporário, destacando-se os riachos Balseiro e do Coco Grande. A Sede Municipal é banhada pelo rio Itapecuru e seus afluentes, os riachos Coco Grande, do Padre e Macacos. No sudeste ocorrem algumas lagoas, nas margens do riacho Balseiro, destacando-se a do Casal e dos Tatus.

## Clima

*TROPICAL megatérmico e subúmido*, do tipo seco. Os totais pluviométricos anuais situam-se predominantemente entre 1.200 e 1.400 mm, porém, as chuvas são mal distribuídas ao longo do ano e muito irregulares ano-a-ano, com ocorrência de anos secos e anos muito chuvosos. A estação das chuvas inicia-se normalmente em dezembro, porém, mais concentrada de janeiro a abril, com cerca de 65% do total anual. Entretanto, em função das temperaturas altas durante todo o ano, as necessidades ambientais de água são também elevadas (em torno de 1.500 mm ao ano). Conseqüentemente, há apenas pequenos excessos de água no solo, disponíveis para o escoamento superficial e realimentação das cheias dos rios, principalmente de fevereiro a abril. Ao contrário, o período de junho a outubro caracteriza-se por grande escassez de chuvas, concentrando cerca de 8%. A deficiência de água no solo é geralmente de moderada a grande e pode alcançar até 8 meses (maio a dezembro), sobretudo nos anos pouco chuvosos. A temperatura média anual gira em torno de 27°C e a distribuição ao longo do ano é quase uniforme, embora seja um pouco mais quente o período de setembro a janeiro: médias mensais entre 27 a 29°C, máximas diárias predominantes entre 33 a 36°C; e máximas absolutas de cerca de 40°C.

## Vegetação

A COBERTURA vegetal primitiva apresenta duas fitofisionomias — *cerrado* (formação não florestal, xeromorfa, semidecídua) sob a forma de campo cerrado e cerrado ralo e a *floresta estacional semi-decídua*. A formação florestal ocorre na parte norte do Município, onde aparece o babaçu, ocupando vales do rio Itapecuru e de seus afluentes. Atualmente a vegetação original encontra-se em grande parte alterada em função da pecuária e do extrativismo do babaçu.

## Solos

PREDOMINAM solos medianamente profundos, bem drenados, de baixa fertilidade natural. São formados pela mistura de partículas minerais finas e concreções; associados a solos bem desenvolvidos, profundos, bem drenados, ácidos e bastante porosos (*solos concrecionários lateríticos + latossolo vermelho-amarelo*). Ocorrem, também, solos minerais, bem drenados e com elevados teores de ferro; associados a solos arenosos, ácidos, permeáveis, de baixa capacidade de retenção de umidade e com baixa fertilidade natural (*latossolo vermelho escuro + areias quartzosas*).



---

## ASPECTOS DEMOGRÁFICOS

---

### *Censo Demográfico*

O CENSO Demográfico cadastrou 31.414 pessoas residindo em colinas, em 1.º de setembro de 1980. Destas, 23.619 residiam na zona rural e 16.005 eram do sexo feminino.

A densidade demográfica era de 14,18 habitantes por quilômetro quadrado.

A média geométrica de crescimento anual, no último decênio intercensitário, atingiu 3.24. Colinas era o Município mais populoso entre os 4 da Microrregião de Alto Itapecuru, que integra.

### *Movimento da População*

REGISTRARAM-SE, em 1981, 1.526 nascimentos e 118 óbitos. Realizaram-se 113 casamentos.

---

## ASPECTOS ECONÔMICOS

---

ENTRE as diversas atividades, têm predominância na economia municipal a extração de amêndoa de babaçu, o cultivo do arroz e a criação de gado bovino.

### *Indústria*

PESQUISA Industrial de 1979 revelou a existência de 10 estabelecimentos, que apresentaram produção avaliada em Cr\$ 9,6 milhões. Contaram-se 51 pessoas ocupadas.

### *Extração Vegetal*

EM 1980 produziram-se 50.000 m<sup>3</sup> de madeira em toras, 180.000 m<sup>3</sup> de lenha, 2.500,0 t de carvão vegetal, 2.200,0 t de babaçu e 10,0 t de angico, nos valores de Cr\$ 45,0 milhões, Cr\$ 9,0 milhões, Cr\$ 10,0 milhões, Cr\$ 33,0 milhões e Cr\$ 40,0 milhares, respectivamente.

### *Censo Agropecuário*

O CENSO Agropecuário de 1980 pesquisou 5.052 estabelecimentos, com 143.059 hectares.

Grupados por faixas de área total, distribuíam-se da forma a seguir:

GRUPOS DE ÁREA TOTAL (ha)	ESTABELECIMENTOS AGROPECUÁRIOS			
	Número		Área	
	Absoluto	Relativo (%)	Absoluta (ha)	Relativa (%)
<b>TOTAL</b> .....	<b>5 052</b>	<b>100,0</b>	<b>143 059</b>	<b>100,0</b>
Menos de 10.....	4 534	89,8	10 620	7,4
De 10 a menos de 100.....	305	6,0	10 524	7,4
De 100 a menos de 1 000.....	173	3,4	48 234	33,7
De 1 000 a menos de 10 000.....	24	0,5	62 212	43,5
De 10 000 e mais.....	1	0,0	11 469	8,0
Sem declaração.....	15	0,3	...	...

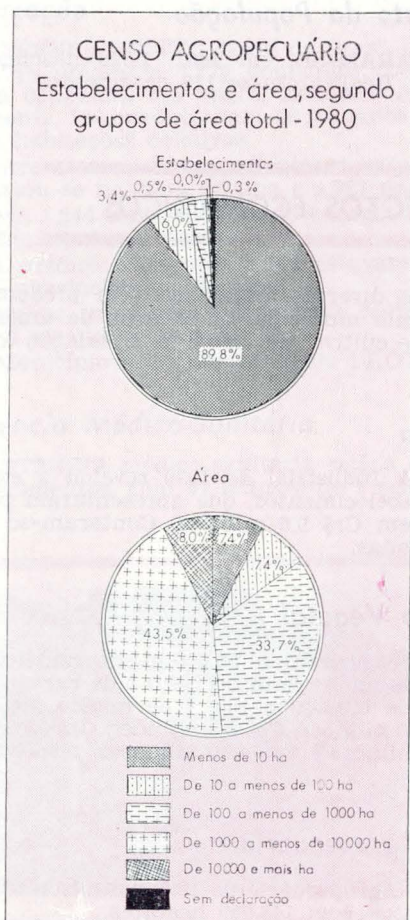



Encontraram-se lavouras permanentes em 1.082 estabelecimentos ( 2.681 ha) e temporárias, em 4.521 (13.408 ha).

Ocupavam-se nas atividades agropecuárias 14.362 pessoas. Registraram-se 4 tratores.

## Agricultura

A SAFRA dos principais produtos agrícolas foi colhida em 40.280 hectares e avaliada em Cr\$ 378,4 milhões, em 1980.

PRINCIPAIS PRODUTOS AGRÍCOLAS	ÁREA COLHIDA (ha)	PRODUÇÃO AGRÍCOLA		
		Quantidade (t)	Valor	
			Absoluto (Cr\$ 1 000)	Relativo (%)
<b>TOTAL.....</b>	<b>40 280</b>	<b>86 991</b>	<b>378 422</b>	<b>100,0</b>
Arroz.....	16 200	17 010	146 711	38,8
Mandioca.....	5 065	62 406	125 436	33,1
Fava.....	5 000	1 200	43 200	11,4
Feijão.....	5 000	864	35 520	9,4
Milho.....	9 015	5 511	27 555	7,3

**AGRICULTURA**  
Valor da produção 1980

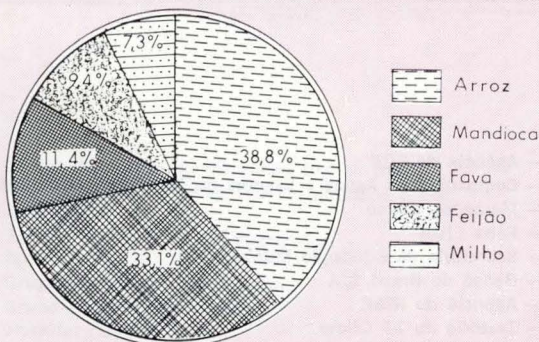



PLANTA CENTRAL DE COLINAS - MA

- 1 — Agência da ECT
- 2 — Companhia de Águas e Esgotos do Maranhão — CAEMA
- 3 — Mercado Público
- 4 — Feira Livre
- 5 — Secretaria de Educação Municipal
- 6 — Banco do Brasil S/A
- 7 — Agência do IBGE
- 8 — Cartório do 1.º Ofício
- 9 — Fórum
- 10 — Prefeitura Municipal

- 11 — Banco do Estado do Maranhão S/A — BEM
- 12 — Loja Maçônica — Tempo da Fraternidade n.º 12
- 13 — Cine Rival
- 14 — Templo da Igreja Cristã Evangélica
- 15 — Igreja Matriz
- 16 — Grupo Escolar Dr. Antonio Dino
- 17 — Grupo Escolar João Pessoa
- 18 — Hospital Carlos Macieira
- 19 — Templo da Igreja Assembléia de Deus
- 20 — Centro Integrado de Educação de Colinas



Há 5 armazéns com capacidade útil de 8.896 m<sup>3</sup>.

## **Pecuária**

OS PRINCIPAIS rebanhos, totalizando 32.656 cabeças, foram avaliados em Cr\$ 222,2 milhões, em 1980.

A produção de leite, no mesmo ano, foi de 286 mil litros, no valor de Cr\$ 8,6 milhões.

As galinhas, com um total de 150.000 cabeças, foram avaliadas em Cr\$ 21,0 milhões.

## **Comércio**

O INTERCÂMBIO comercial tem nas amêndoas de babaçu, na madeira serrada e no arroz, seus principais produtos exportados e no açúcar, no óleo comestível e no cimento, os importados.

## **Propriedade Imobiliária**

O REGISTRO de Imóveis transcreveu, em 1982, 118 transmissões, no valor de Cr\$ 28,0 milhões, das quais 87 por compra e venda (Cr\$ 25,0 milhões).

Foram inscritas 12 hipotecas convencionais, no valor de Cr\$ 21,0 milhões.

## **Serviços**

O MUNICÍPIO conta com 6 hotéis, 2 postos de gasolina, 5 bares, botequins e semelhantes, 5 salões de barbeiro e 5 salões de beleza, entre os estabelecimentos de prestação de serviços.

## **Estabelecimentos Bancários**

COLINAS dispõe de 2 estabelecimentos oficiais.

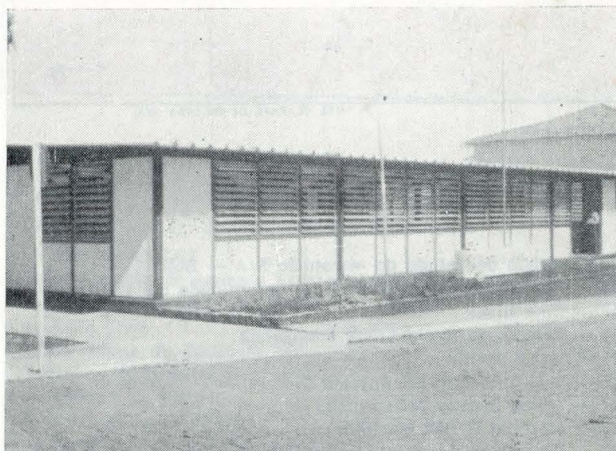

**Banco do Brasil S/A**



## Transportes

O MUNICÍPIO é servido pela rodovia federal BR-135, pela estadual MA-132 e por rodovias municipais.

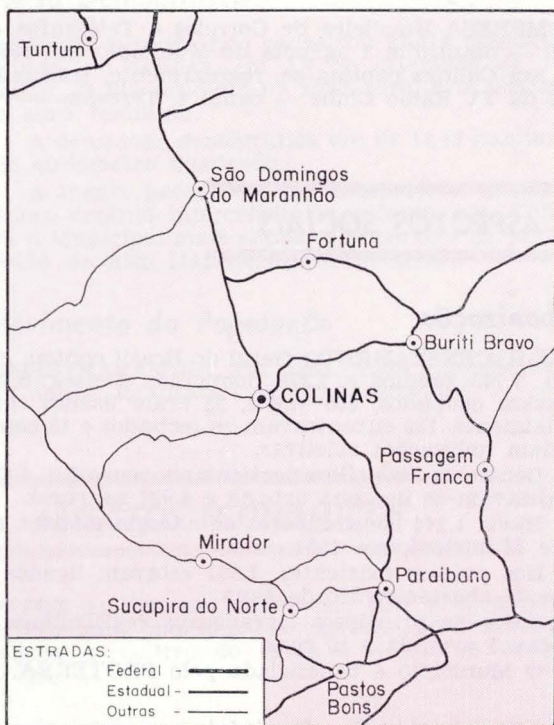

As principais ligações rodoviárias por ônibus se fazem nos seguintes tempos médios:

LOCALIDADES	DISTÂNCIA (km)	TEMPO DE PERCURSO (horas)
Brasília (DF).....	2 560	32 :00
São Luís.....	440	07 :00
Rio de Janeiro (RJ).....	2 799	39 :00
São Paulo (SP).....	3 199	45 :00
Fortaleza (CE).....	851	14 :00
Floriano (PI).....	204	04 :30
Buriti Bravo.....	60	01 :30
São Domingos do Maranhão.....	60	01 :00
Sucupira do Norte.....	82	02 :40
Paraibano.....	72	01 :30

Em 1982, achavam-se registrados 109 automóveis e jipes, 17 caminhões, 11 camionetas e 3 veículos a motor não especificados.

## Comunicações

A EMPRESA Brasileira de Correios e Telégrafos — ECT — mantinha 1 agência no Município, em 1981.

Em Colinas captam-se, regularmente, transmissões da TV Rádio Clube — canal 4, Teresina — PI.

---

## ASPECTOS SOCIAIS

---

### Urbanização

O IX RECENSEAMENTO Geral do Brasil contou, em 1980, 7.745 prédios e 7.379 domicílios. Destes, 6.597 estavam ocupados, 605 vagos, 23 eram usados ocasionalmente, 139 encontravam-se fechados e 15 constituíam habitações coletivas.

Dentre os domicílios particulares ocupados, 1.670 localizavam-se na zona urbana e 4.927 na rural.

Havia 1.244 consumidores de energia elétrica na Sede Municipal, em 1981.

Dos prédios existentes, 1.361 estavam ligados à rede de abastecimento de água.

Entre os principais logradouros registram-se 3 praças, 1 avenida e 10 ruas.

O Município é beneficiado pelo PROTERRA.

### Assistência Médico-Sanitária

A ASSISTÊNCIA médico-sanitária está a cargo de 2 estabelecimentos, com 47 leitos e de 7 sem internação.

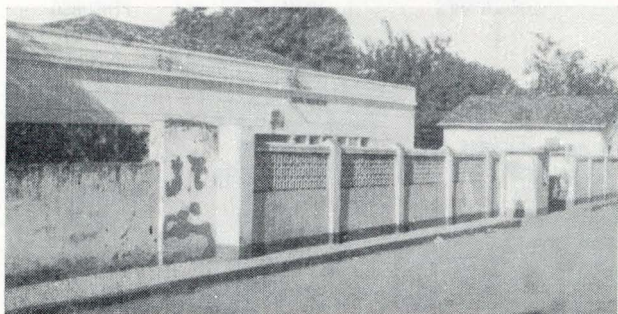

Hospital Carlos Macieira

O corpo de saúde é constituído de 4 médicos, 2 dentistas, 1 farmacêutico, 1 enfermeiro e 14 auxiliares de enfermagem.

Funcionam 5 farmácias e drogarias.

## **Centros Sociais Urbanos**

HÁ 2 instituições em funcionamento no Município.

## **Religião**

SEGUNDO o IX Recenseamento Geral do Brasil, 96,7% se declararam católicos; 2,7%, protestantes; 0,3%, espíritas, e 0,2%, sem religião. Os demais se omitiram.

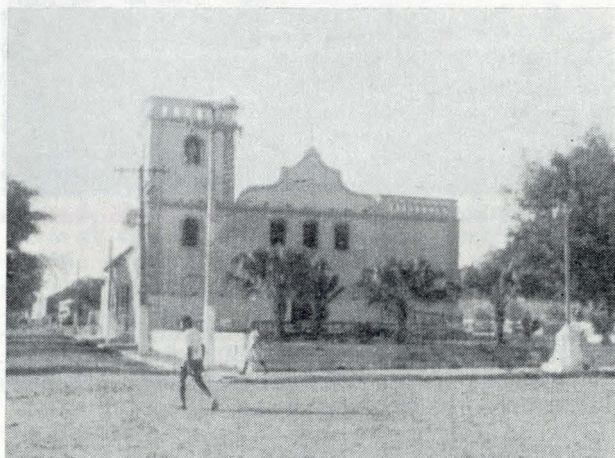

*Igreja Matriz de Nossa Senhora da Consolação*

## **Profissionais Liberais**

EXERCEM suas profissões no Município: 1 agrônomo e 5 técnicos de contabilidade.

## **ASPECTOS CULTURAIS**

A POPULAÇÃO alfabetizada, segundo o Recenseamento Geral de 1980, era de 9.865 pessoas de 5 anos e mais: 4.422 no quadro urbano e 5.443 no rural. O índice de alfabetização era de 38,4%.



## **Ensino de 1.º Grau**

NAS 98 unidades escolares do ensino de 1.º grau, matricularam-se 5.590 alunos sob orientação de 142 professores, em 1981.

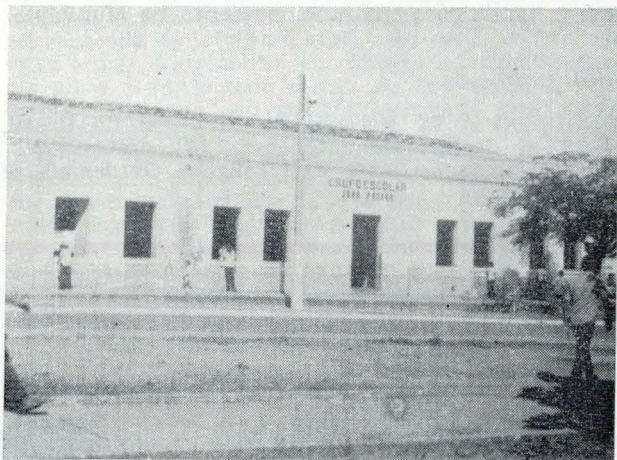

*Grupo Escolar João Pessoa*

## **Ensino de 2.º Grau**

O ENSINO de 2.º grau era ministrado em 1 estabelecimento, com 2 cursos de habilitação profissional.

Em 1981, o corpo docente era constituído de 30 professores e o discente, de 334 alunos.

## **Outros Aspectos**

OS MUNICÍPIES dispõem de 2 bibliotecas.

Em funcionamento, 1 cinema.

---

## **ASPECTOS ADMINISTRATIVOS E POLÍTICOS**

---

### **Finanças Públicas**

EM 1980, a arrecadação da União atingiu Cr\$ 1,6 milhão e a do Estado, Cr\$ 7,0 milhões. O Município arrecadou Cr\$ 17,2 milhões, realizando despesas de igual valor, no mesmo ano.

O Orçamento Municipal para 1982 previa receita de Cr\$ 67,4 milhões e fixava igual despesa.

Há uma Exatoria Estadual.

## **Representação Política**

A CÂMARA Municipal é constituída de 13 vereadores.

Achavam-se inscritos nas eleições de 15 de novembro de 1982, 10.069 eleitores.

"A FUNDAÇÃO INSTITUTO BRASILEIRO DE GEOGRAFIA E ESTATÍSTICA — IBGE, de acordo com a Lei n.º 5.878, de 11 de maio de 1973, tem como objetivo básico assegurar informações e estudos de natureza estatística, geográfica, cartográfica e demográfica necessários ao conhecimento da realidade física, econômica e social do País, visando especialmente ao planejamento econômico e social e à segurança nacional. Para consecução deste objetivo atua o IBGE, principalmente, nas seguintes áreas: estatísticas primárias (contínuas e censitárias); estatísticas derivadas (indicadores econômicos e sociais, sistemas de contabilidade social e outros sistemas de estatísticas derivadas); pesquisas, análises e estudos estatísticos, demográficos, geográficos, geodésicos e cartográficos; levantamentos geodésicos e topográficos, mapeamento e outras atividades cartográficas; sistematização de dados sobre meio ambiente e recursos naturais, segundo a ocorrência, distribuição e freqüência."



**IBGE**

Presidente: Edmar Lisboa Bacha

Diretor Geral:

Regis Bonelli

Diretor de População e Social:

Cláudio Leopoldo Salm

Diretor de Economia:

José Wellisson Rossi

Diretor de Agropecuária, Recursos Naturais e Geografia:

Amaro da Costa Monteiro

Diretor de Geodésia e Cartografia:

Mauro Pereira de Mello

Diretor de Administração:

Alexandre de Amaral Rezende

Diretor de Formação e Aperfeiçoamento de Pessoal:

Elias Paladino

Diretor de Informática:

Mário Aloysio Telles Ribeiro

SECRETARIA DE PLANEJAMENTO DA PRESIDÊNCIA DA REPÚBLICA



FUNDAÇÃO INSTITUTO BRASILEIRO DE GEOGRAFIA E ESTATÍSTICA - IBGE