

VITORINO FREIR

MARAN

NORDESTE

BRASIL

236

A Fundação Instituto Brasileiro de Geografia e Estatística — IBGE promove o lançamento de Nova Série de Monografias Municipais, oferecendo ao usuário, em formato de fácil manuseio, informações disponíveis sobre os municípios brasileiros.

Os dados, embora resumidos, focalizam aspectos físico, demográfico, social, econômico e político-administrativo, retratando o desenvolvimento do País.

Jessé Montello
Presidente

VITORINO FREIRE

MARANHÃO

ASPECTOS FÍSICOS — *Área: 1.219 km²; altitude da Sede: 50 m; temperatura média anual: 27°C; precipitação pluviométrica média anual: entre 1.600 a 1.800 mm.*

POPULAÇÃO RESIDENTE — *28.268 habitantes (Censo Demográfico — 1980); densidade demográfica: 23,19 habitantes por quilômetro quadrado.*

ASPECTOS ECONÔMICOS — *2.366 estabelecimentos agropecuários, 3 industriais; 1 estabelecimento bancário oficial.*

ASPECTOS CULTURAIS — *37,0%, índice de alfabetização; 67 unidades escolares do ensino de 1.º grau, 2 estabelecimentos do ensino de 2.º grau; 2 bibliotecas e 2 cinemas.*

ASPECTOS URBANOS — *2 avenidas, 12 ruas, 3 praças e parques; 6.484 prédios, 235 ligados à rede de água, 1.478 à rede elétrica; 6 hotéis e 16 bares, botequins e semelhantes.*

ASSISTÊNCIA MÉDICA — *2 estabelecimentos médico-sanitários com 84 leitos e 1 sem internação; 4 médicos, 2 dentistas, 2 farmacêuticos e 13 auxiliares de enfermagem; 6 farmácias e drogarias.*

ORÇAMENTO MUNICIPAL PARA 1982 — *(milhões de cruzeiros) — receita prevista e despesa fixada: 60,5.*

REPRESENTAÇÃO POLÍTICA — *13 vereadores em exercício; 11.035 eleitores inscritos nas eleições de 1982.*

NOTAS HISTÓRICAS

DEVE-SE ao lavrador Boaventura Ribeiro o início do povoamento, quando, em 1938, acompanhado de sua família e de alguns amigos, fixou residência na área ocupada pela Sede do Município, à procura de terras férteis para a lavoura.

Os resultados obtidos pelos primeiros moradores em pouco tempo deram ao Povoado grande impulso, atraindo novos lavradores.

O lugar, conhecido como Centro das Boas, teve o nome alterado, em 1944, para Água Branca, em virtude de um dos moradores, ao cavar um poço, haver encontrado água muito clara. Posteriormente, passou a ser chamado Vitorino Freire, em homenagem ao destacado político, Senador da República pelo Maranhão, em mais de uma legislatura.

O Município foi criado com área desmembrada de Bacabal e de Vitória do Mearim.

Formação Administrativa

O DISTRITO e o Município foram criados em 25 de setembro de 1952, pela Lei n.º 763.

Na Divisão Territorial de 1955, figurava com o Distrito-Sede, situação em que permanece.

Organização Judiciária

O TERMO foi criado em 25 de setembro de 1952 e a Comarca em 19 de julho de 1954.

Atualmente, é de 1.ª entrância e sua jurisdição abrange os termos de Altamira do Maranhão, Olho d'Água, Pio XII, Paulo Ramos e Lago da Pedra.

O Poder Judiciário é exercido pelo Juiz de Direito e o Ministério Público é representado pelo Promotor. Acham-se habilitados, ao exercício da profissão, 5 advogados.

TURISMO

ENTRE as atrações, destacam-se:

- *Festa da Padroeira*, Nossa Senhora de Fátima, celebrada no período de 5 a 13 de maio.

— *Manifestações Folclóricas*, registradas na dança do bumba-meu-boi, que se apresenta, principalmente, na zona rural.

ASPECTOS FÍSICOS

Localização Geográfica

SITUADO na Mesorregião do Oeste Maranhense e na Microrregião de Pindaré, Vitorino Freire, com área de 1.219 km², é limitado ao norte pelos municípios de Santa Inês, Vitória do Mearim e Pio XII; ao sul, pelos de Paulo Ramos e Bacabal; a leste, pelo de Olho d'Água das Cunhãs; a oeste, pelos de Santa Luzia e Altamira do Maranhão. A Sede Municipal, a 50 m de altitude, tem sua posição geográfica determinada pelo paralelo de 4°03' de latitude sul, em sua interseção com o meridiano de 45°14', de longitude oeste.

Relevo e Hidrografia

COM cotas altimétricas que oscilam de poucas dezenas a 100 metros, o relevo, modelado em rochas sedimentares cretáceas, da formação Itapecuru, com predominância de arenitos e em sedimentos quaternários, corresponde a aluviões ao longo do rio Grajaú, apresentando topografia equivalente a uma planura com testemunhos tabulares de topo suavizado. Acompanhando o rio Grajaú desenvolve-se planície aluvial, em meio à qual o rio descreve meandros, sendo também aí encontradas algumas lagoas, como a do Bartolomeu.

A rede hidrográfica, além do rio Grajaú, é constituída por igarapés, entre os quais se destacam o Salgado, o Jeju, o Arirenal e o Maiupi.

Clima

TROPICAL megatérmico, dos mais quentes do Brasil, e *úmido*. As temperaturas são normalmente muito elevadas durante todo o ano, resultando em necessidades ambientais de água bastante altas em todos os meses. Por outro lado, os totais pluviométricos anuais são predominantemente elevados, situando-se entre 1.600 a 1.800 mm. A principal característica do clima do Município, relaciona-se com o regime de chuvas. Este é muito desigual ao longo do ano, caracterizando-se pela presença de duas estações muito distintas: uma chuvosa, principalmente o outono, e uma seca, centralizando

sobretudo o inverno ou primavera. O período chuvoso inicia-se normalmente em dezembro prolongando-se até maio, porém a maior concentração das chuvas se dá de janeiro a abril, com cerca de 70% do total anual. Nesse período ocorrem, em geral, moderados e grandes excessos de água disponíveis para o escoamento superficial e para a realimentação das cheias dos rios, principalmente de fevereiro a maio. Ao contrário, no período de junho a novembro chove geralmente muito pouco, representando apenas cerca de 9% do total anual. Conseqüentemente, as deficiências de água no solo costumam ser de moderadas a grandes nesses meses, totalizando, normalmente, cerca de 600 mm. A temperatura média anual situa-se em torno de 27°C e a distribuição é quase uniforme ao longo do ano. De setembro a janeiro, predominam as temperaturas mais altas: as médias mensais variam de 27 a 28,5°C, as máximas diárias oscilam de 33 a 36°C e as máximas absolutas podem alcançar 40°C.

Vegetação

PREDOMINAM formações florestais tropicais úmidas, representadas pela *floresta estacional perenifolia densa* e pela *floresta estacional perenifolia aberta com babaçu*. A primeira, a oeste do Município, é prolongamento da *floresta amazônica de terra firme*. Ambas foram em grande parte substituídas por lavouras e pastagens. Entre as espécies de importância econômica, encontradas na floresta primitiva, destacavam-se a seringueira, a castanheira, o acapu, o açaí, o angelim-pedra, o cancho e o babaçu. Esta última tornou-se freqüente após a intervenção humana.

Solos

PREDOMINAM solos medianamente profundos, quase sempre suscetíveis à erosão e bem drenados; associados a solos bem drenados, de baixa fertilidade natural, ácidos e porosos, formados pela mistura de partículas minerais finas e concreções (*podzólico vermelho-amarelo* + *solos concrecionários lateríticos*). Aparecem solos pouco profundos, mal drenados, de baixa fertilidade natural e com longos períodos de alagamento, associados a solos arenosos, bem drenados e de baixa capacidade de retenção de umidade (*laterita hidromórfica* + *areias quartzosas*). Há associação de solos pouco desenvolvidos, mal drenados, com fertilidade natural alta, havendo restrições ao uso agrícola devido a problemas de inundações (*solos aluviais* + *solos gley*).

ASPECTOS DEMOGRÁFICOS

Censo Demográfico

O CENSO Demográfico cadastrou 28.268 pessoas residindo em Vitorino Freire, em 1.º de setembro de 1980. Destas, 19.473 achavam-se na área rural e 14.302 eram do sexo feminino.

A densidade demográfica era de 23,19 habitantes por quilômetro quadrado.

Movimento da População

REGISTRARAM-SE, em 1981, 3.541 nascimentos e 67 óbitos. Realizaram-se 217 casamentos.

ASPECTOS ECONÔMICOS

ENTRE as diversas atividades, têm predominância na economia municipal, as culturas agrícolas, a pecuária e a indústria de beneficiamento de arroz.

Indústria

PESQUISA Industrial de 1979 revelou a existência de 3 estabelecimentos.

Extração Vegetal

EM 1980 produziram-se 75 m³ de madeira em toras, 32.425 m³ de lenha, 2.000,0 t de carvão vegetal, e 1.777,0 t de babaçu, nos valores de Cr\$ 128,0 milhares, Cr\$ 3,9 milhões, Cr\$ 2,9 milhões e Cr\$ 28,4 milhões, respectivamente.

Censo Agropecuário

O CENSO Agropecuário de 1980 pesquisou 2.366 estabelecimentos, com 98.091 hectares.

Grupados por faixas de área total, distribuíam-se da forma a seguir:

| GRUPOS DE ÁREA TOTAL (ha) | ESTABELECIMENTOS AGROPECUÁRIOS | | | |
|---------------------------------|--------------------------------|--------------|---------------|--------------|
| | Número | | Área | |
| | Absoluto | Relativo (%) | Absoluta (ha) | Relativa (%) |
| TOTAL | 2 366 | 100,0 | 98 091 | 100,0 |
| Menos de 10..... | 1 706 | 72,1 | 3 222 | 3,3 |
| De 10 a menos de 100..... | 453 | 19,2 | 18 978 | 19,3 |
| De 100 a menos de 1 000..... | 198 | 8,4 | 48 166 | 49,1 |
| De 1 000 a menos de 10 000..... | 8 | 0,3 | 17 725 | 18,1 |
| De 10 000 e mais..... | 1 | 0,0 | 10 000 | 10,2 |

CENSO AGROPECUÁRIO

Estabelecimentos e área, segundo grupos de área total - 1980

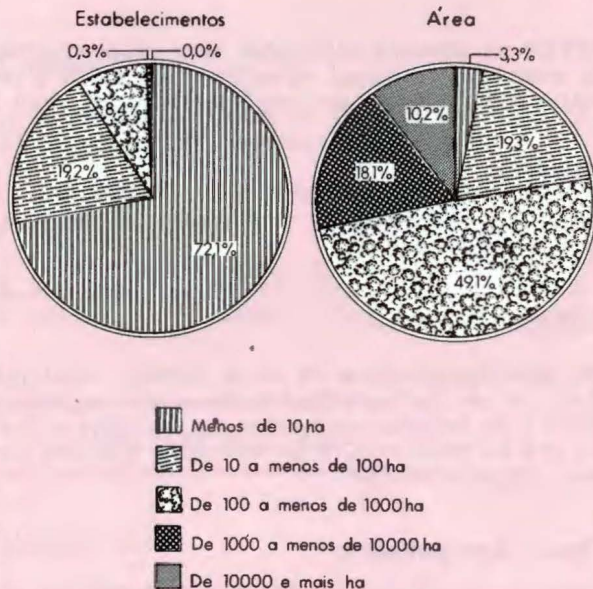

Encontraram-se lavouras permanentes em 453 estabelecimentos (291 ha) e temporárias, em 2.169 (8.513 ha).

Ocupavam-se nas atividades agropecuárias 10.177 pessoas. Registraram-se 20 tratores.

Agricultura

A SAFRA dos principais produtos agrícolas foi colhida em 15.617 hectares e avaliada em Cr\$ 188,3 milhões, em 1980.

| PRINCIPAIS PRODUTOS AGRÍCOLAS | ÁREA COLHIDA (ha) | PRODUÇÃO AGRÍCOLA | | |
|-------------------------------|-------------------|-------------------|-----------------------|--------------|
| | | Quantidade (t) | Valor | |
| | | | Absoluto (Cr\$ 1 000) | Relativo (%) |
| TOTAL..... | 15 617 | ... | 188 300 | 100,0 |
| Arroz..... | 9 509 | 12 578 | 123 981 | 65,8 |
| Mandioca..... | 1 634 | 12 353 | 33 353 | 17,7 |
| Feijão..... | 1 038 | 357 | 15 569 | 8,3 |
| Milho..... | 3 376 | 1 620 | 11 532 | 6,1 |
| Banana (1)..... | 60 | 110 | 3 865 | 2,1 |

(1) Quantidade em 1 000 cachos.

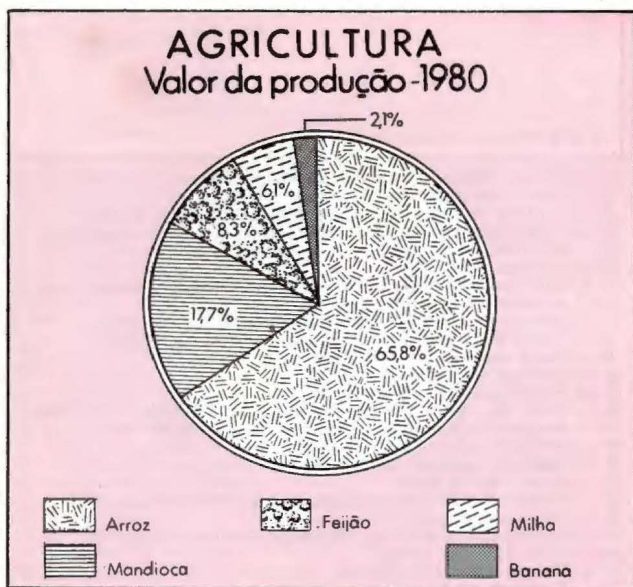



PLANTA CENTRAL DE VITORINO FREIRE-MA

- | | |
|---|--|
| 1 — Grupo Escolar Governador Newton Bello | 23 — Coletoria Estadual |
| 2 — Hotel São José | 24 — Agência de Transporte Rodoviário |
| 3 — Templo da Igreja Evangélica Assembléia de Deus | 25 — Sindicato dos Trabalhadores Rurais |
| 4 — Posto Cultural do Movimento Brasileiro de Alfabetização — MOBRAL | 26 — Centrais Elétricas do Maranhão S/A — CEMAR |
| 5 — Agência da ECT | 27 — Sindicato dos Arrumadores |
| 6 — Unidade Móvel Cadastramento do Instituto de Colonização e Reforma Agrária — INCRA | 28 — Cine Piazza |
| 7 — Secretaria de Educação e Biblioteca Coelho Neto | 29 — Hospital Nossa Senhora da Conceição |
| 8 — Hospital e Maternidade Nossa Senhora de Fátima | 30 — Posto do FUNRURAL |
| 9 — Posto de Alistamento Militar | 31 — Agência do IBGE |
| 10 — Cartório do 1.º Ofício | 32 — Cine Jaguar |
| 11 — Prefeitura e Câmara Municipal | 33 — Grupo Escolar Estadual |
| 12 — Posto do Departamento Estadual de Trânsito — DETRAN | 34 — Posto Avançado do Banco do Nordeste do Brasil S/A |
| 13 — Banco do Estado do Maranhão S/A — BEM | 35 — Colégio Frei Celso |
| 14 — Cartório do 2.º Ofício | 36 — Igreja Nossa Senhora de Fátima |
| 15 — Cartório Eleitoral | 37 — Companhia de Defesa Agropecuária — CODAGRO |
| 16 — Hotel São Vicente | 38 — Grupo Escolar Viriato Correa |
| 17 — Companhia de Águas e Esgotos do Maranhão — CAEMA | 39 — Companhia Maranhense de Abastecimento — COMABA |
| 18 — Banco do Brasil S/A | 40 — Jardim de Infância |
| 19 — Telecomunicações do Maranhão S/A — TELMA | 41 — Delegacia de Polícia e Cadeia Pública |
| 20 — Hotel São Raimundo | 42 — Hotel Abreu |
| 21 — Templo da Igreja Batista | 43 — Mercado Público Municipal |
| 22 — Empresa de Assistência Técnica e Extensão Rural — EMATER | 44 — Hotel da Ricardina |
| | 45 — Posto Médico Municipal |

Há 9 armazéns com capacidade útil de 16.381 m³.

Pecuária

OS PRINCIPAIS rebanhos, totalizando 48.486 cabeças, foram avaliados em Cr\$ 650,0 milhões, em 1980.

| PRINCIPAIS ESPÉCIES | REBANHOS | | |
|---------------------|-------------------|-----------------------|--------------|
| | Efetivo (cabeças) | Valor | |
| | | Absoluto (Cr\$ 1 000) | Relativo (%) |
| TOTAL | 48 486 | 650 030 | 100,0 |
| Bovinos..... | 44 203 | 604 034 | 92,9 |
| Equinos..... | 2 700 | 27 000 | 4,2 |
| Muarees..... | 1 583 | 18 996 | 2,9 |

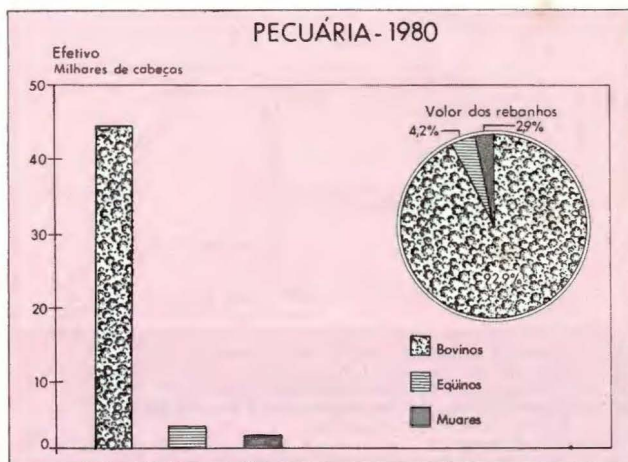

A produção de leite, no mesmo ano, foi de 1,6 milhões de litros, no valor de Cr\$ 19,3 milhões.

Comércio

O INTERCÂMBIO comercial tem no arroz, no milho e nas amêndoas de babaçu, seus principais produtos exportados e nos tecidos, nos calçados e nos eletrodomésticos, os importados.

Propriedade Imobiliária

O REGISTRO de Imóveis transcreveu, em 1982, 68 transmissões, no valor de Cr\$ 16,0 milhões, das quais 39 por compra e venda (Cr\$ 15,0 milhões).

Foram inscritas 30 hipotecas convencionais, no valor de Cr\$ 39,0 milhões.

Serviços

O MUNICÍPIO conta com 6 hotéis, 2 postos de gasolina, 16 bares, botequins e semelhantes e 3 salões de barbeiro, entre os estabelecimentos de prestação de serviços.

Estabelecimentos Bancários

VITORINO FREIRE dispõe de 1 estabelecimento oficial.

Transportes

O MUNICÍPIO é servido pelas rodovias Estaduais MA-61 e MA-91 e por rodovias municipais.



As principais ligações rodoviárias por ônibus se fazem nos seguintes tempos médios:

| LOCALIDADES | DISTÂNCIA (km) | TEMPO DE PERCURSO (horas) |
|-----------------------------|-------------------|---------------------------------|
| Brasília (DF)..... | 2 400 | 28 :00 |
| São Luís..... | 327 | 06 :00 |
| Rio de Janeiro (RJ)..... | 2 700 | 32 :00 |
| São Paulo (SP)..... | 3 000 | 36 :00 |
| Belém (PA)..... | 629 | 11 :45 |
| Paulo Ramos..... | 20 | 00 :30 |
| Olho d'Água das Cunhãs..... | 24 | 00 :30 |
| Altamira do Maranhão..... | 30 | 01 :00 |
| Pio XII..... | 49 | 01 :00 |
| Bacabal..... | 72 | 01 :30 |
| Santa Inês..... | 96 | 02 :00 |

Em 1982, achavam-se registrados 50 automóveis e jipes, 30 caminhões e 31 camionetas.

Comunicações

A EMPRESA Brasileira de Correios e Telégrafos — ECT — mantém 1 agência no Município.

As comunicações telefônicas estão a cargo de 1 posto de serviço.

Em Vitorino Freire captam-se, regularmente, transmissões da TV Difusora — Canal 4, TVE — Canal 2 e TV Ribamar — Canal 6 — São Luís.

ASPECTOS SOCIAIS

Urbanização

O IX RECENSEAMENTO Geral do Brasil contou, em 1980, 6.484 prédios e 6.048 domicílios. Destes, 5.441 estavam ocupados, 456 vagos, 16 eram usados ocasionalmente, 120 encontravam-se fechados e 15 constituíam habitações coletivas.

Dentre os domicílios particulares ocupados, 1.704 localizavam-se na zona urbana e 3.737 na rural.

Havia 1.478 consumidores de energia elétrica na Sede Municipal, em 1981.

Dos prédios existentes, 235 estavam ligados à rede de abastecimento de água.

Entre os principais logradouros registram-se 3 praças e parques, 2 avenidas e 12 ruas.

O Município é beneficiado pelo POLONOR-DESTE.

Assistência Médico-Sanitária

A ASSISTÊNCIA médico-sanitária estava a cargo de 2 estabelecimentos, com 84 leitos e de 1 sem internação.



Hospital Municipal

O corpo de saúde era constituído de 4 médicos, 2 dentistas, 2 farmacêuticos e 13 auxiliares de enfermagem, em 1981.

Funcionavam 6 farmácias e drogarias.

Religião

SEGUNDO o IX Recenseamento Geral do Brasil, 90,1% se declararam católicos, 9,0% protestantes, 0,1% espíritas, 0,1% de outras religiões e 0,5% sem religião. Os demais se omitiram.

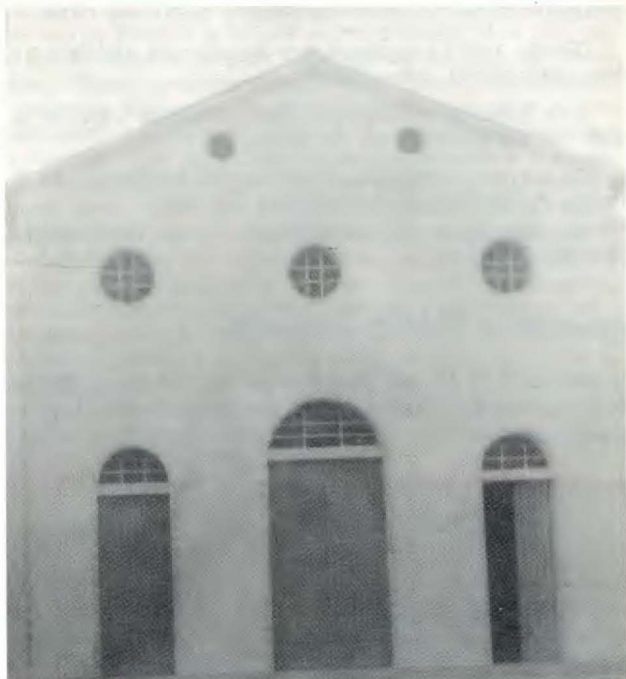

Igreja Nossa Senhora de Fátima

Profissionais Liberais

EXERCIAM suas profissões no Município, 1 agrônomo e 2 técnicos de contabilidade, em 1981.

ASPECTOS CULTURAIS

A POPULAÇÃO alfabetizada, segundo o Recenseamento Geral de 1980, era de 8.561 pessoas de 5 anos e mais; 4.397 no quadro urbano e 4.164 no rural. O índice de alfabetização era de 37,0%.

Ensino de 1.º Grau

NAS 67 unidades escolares do ensino de 1.º grau, matricularam-se 5.280 alunos sob orientação de 172 professores, em 1981.



Grupo Escolar

Ensino de 2.º Grau

O ENSINO de 2.º grau era ministrado em 2 estabelecimentos, com 2 cursos de habilitação profissional.

Em 1981 o corpo docente era constituído de 27 professores e o discente de 76 alunos.

Colégio CEMA



Outros Aspectos

OS MUNICÍPES dispõem de 2 bibliotecas.

Em funcionamento, 2 cinemas.

ASPECTOS ADMINISTRATIVOS E POLÍTICOS

Finanças Públicas

EM 1980, a arrecadação do Estado atingiu Cr\$ 25,0 milhões e a do Município, Cr\$ 3,9 milhões.



Prefeitura Municipal

O Orçamento Municipal para 1982 previa receita de Cr\$ 60,5 milhões e fixava igual despesa.

Há uma Coletoria Estadual.

Representação Política

A CÂMARA Municipal é constituída de 13 vereadores.

Achavam-se inscritos nas eleições de 15 de novembro de 1982, 11.035 eleitores.

IBGE

Presidente: Jessé Montello

Diretor de População e Social:
Valeria da Motta Leite

Diretor de Economia:
José Welisson Rossi

Diretor de Agropecuária, Recursos Naturais e Geografia:
Amaro da Costa Monteiro

Diretor de Geodésia e Cartografia:
Mauro Pereira de Mello

Diretor de Administração:
Aluizio Brandão de Albuquerque Mello

Diretor de Formação e Aperfeiçoamento de Pessoal:
Eliás Paladino

Diretor de Informática:
Renato Galvão Flores Júnior

"A FUNDAÇÃO INSTITUTO BRASILEIRO DE GEOGRAFIA E ESTATÍSTICA — IBGE, de acordo com a Lei n.º 5.878, de 11 de maio de 1973, tem como objetivo básico assegurar informações e estudos de natureza estatística, geográfica, cartográfica e demográfica necessários ao conhecimento da realidade física, econômica e social do País, visando especialmente ao planejamento econômico e social e à segurança nacional. Para consecução deste objetivo atua o IBGE, principalmente, nas seguintes áreas: estatísticas primárias (contínuas e censitárias); estatísticas derivadas (indicadores econômicos e sociais, sistemas de contabilidade social e outros sistemas de estatísticas derivadas); pesquisas, análises e estudos estatísticos, demográficos, geográficos, geodésicos e cartográficos; levantamentos geodésicos e topográficos, mapeamento e outras atividades cartográficas; sistematização de dados sobre meio ambiente e recursos naturais segundo a ocorrência, distribuição e freqüência"

SECRETARIA DE PLANEJAMENTO DA PRESIDÊNCIA D



FUNDAÇÃO INSTITUTO BRASILEIRO DE GEOGRAFIA E ES



I S S N 0102-1087