

221
JARDIM DO SERIDÓ

NORDESTE RIO GRANDE DO NORTE

BRASIL

A Fundação Instituto Brasileiro de Geografia e Estatística — IBGE promove o lançamento de Nova Série de Monografias Municipais, oferecendo ao usuário, em formato de fácil manuseio, informações disponíveis sobre os municípios brasileiros.

Os dados, embora resumidos, focalizam aspectos físico, demográfico, social, econômico e político-administrativo, retratando o desenvolvimento do País.



Jessé Montello
Presidente

JARDIM DO SERIDÓ

RIO GRANDE DO NORTE

ASPECTOS FÍSICOS — Área: 520 km²; altitude da Sede: 218 m; temperatura média em °C: 25 e 29; precipitação pluviométrica anual: 520 mm.

POPULAÇÃO RESIDENTE — 10.351 habitantes (Censo Demográfico — 1980); densidade demográfica: 19,91 habitantes por quilômetro quadrado.

ASPECTOS ECONÔMICOS — 502 estabelecimentos agropecuários; 35 industriais; 2 estabelecimentos bancários (1 oficial).

ASPECTOS CULTURAIS — 61,4%, índice de alfabetização; 20 unidades escolares do ensino de 1.º grau, 1 estabelecimento do ensino de 2.º grau; 1 biblioteca, 1 cinema e 1 associação.

URBANIZAÇÃO — 2 avenidas, 27 ruas, 2 praças; 2.872 prédios, 1.611 ligados à rede de água; 2 hotéis e 30 bares, botequins e semelhantes.

ASSISTÊNCIA MÉDICA — 1 estabelecimento médico-sanitário com 25 leitos e 1 sem internação; 4 médicos, 3 dentistas, 1 farmacêutico, 4 auxiliares de enfermagem, 1 parteira; 3 farmácias e drogas.

ORÇAMENTO MUNICIPAL PARA 1982 — Receita prevista e despesa fixada (milhões de cruzeiros): 50,1.

REPRESENTAÇÃO POLÍTICA — 7 vereadores em exercício; 5.508 eleitores inscritos nas eleições de 1982.

NOTAS HISTÓRICAS

NO FINAL do século XVII, ocorreram as primeiras penetrações no atual município de Jardim do Seridó, através de expedição, comandada por Domingos Jorge Velho, com a finalidade de reprimir a revolta dos índios cariris. Em 1770, afluíram as correntes de povoamento, tendo Antônio Azevedo Maio se estabelecido com uma fazenda denominada Conceição, ficando a povoação conhecida como Conceição do Azevedo, mais tarde Vila de Jardim.

Segundo a tradição local, o nome Conceição do Azevedo foi mudado para Vila de Jardim, em virtude de famoso Jardim, cultivado por Capitão Rodrigues Viana. Elevada à categoria de Cidade, passou a chamar-se Jardim do Seridó.

Formação Administrativa

O MUNICÍPIO foi criado em 1 de setembro de 1858, pela Lei Provincial n.º 407.

Na ocasião, figurava somente como o Distrito-Sede, situação em que permanece.

Organização Judiciária

O TERMO e a Comarca foram criados em 8 de agosto de 1873.

Comarca de 2.^a entrância, sua jurisdição abrange os termos de Jardim do Seridó, Ouro Branco e São José do Seridó.

O Poder Judiciário é exercido pelo Juiz de Direito e o Ministério Público é representado pelo Promotor. Aham-se habilitados, ao exercício da profissão, 3 advogados.

TURISMO

ENTRE as principais atrações destacam-se:

- Ponte da Pedra Lavrada, o Açude Langare-lhas e o Parque Vinte e Sete de Março;



Ponte da Pedra Lavrada

- Festa de Nossa Senhora da Conceição, Padroeira do Município, realizada a 8 de dezembro.

ASPECTOS FÍSICOS

Localização Geográfica

SITUADO na Mesorregião do Oeste Potiguar e na Microrregião de Seridó, Jardim do Seridó, com área de 520 km², é limitado ao norte pelos municípios de São José do Seridó e Araci; ao sul, pelos de Ouro Branco e Santana do Seridó; a leste, pelos de Carnaúba dos Dantas e Parelhas; a oeste, pelo de Caicó. A Sede Municipal, a 218 m de altitude, tem sua posição geográfica determinada pelo paralelo de 6°35'04" de latitude sul, em sua interseção com o meridiano de 36°46'28", de longitude oeste.

Relevo e Hidrografia

LOCALIZADO na depressão sertaneja, o Município apresenta relevo constituído por superfície aplainada, levemente ondulada, decorrente do baixo nível de dissecação, ocasionada pelos rios Cobra e Araná, além de outros, pertencentes à bacia do rio Seridó.

Clima

CLIMA *tropical, megatérmico*, muito quente e *semi-árido*. Sob o efeito da baixa latitude da região, as temperaturas médias diárias, geralmente

variam de 25 a 29°C, em qualquer mês, significando que o clima é quente, durante todo o ano. Média das máximas, oscilando entre 31 e 35°C, tendo-se já registrado máximas absolutas de 39°C e, a média das mínimas entre 20 e 23°C. Chove cerca de 520 mm, em média, ao longo do ano e, somente de fevereiro a abril chove razoavelmente. Contudo, a necessidade ambiental de água é tão elevada, que até mesmo nesses meses, somente há excesso de água para o escoamento superficial logo após as chuvas excepcionalmente intensas. Assim, durante 8 a 10 meses, as chuvas além de raras, são de pouca intensidade, ficando até mesmo ausentes durante vários anos consecutivos, implicando em grandes déficits de água ambiental (entre 1.100 e 1.300 mm) e em solos muito secos. Pode ainda ocorrer que, no período geralmente chuvoso, as chuvas deixem de cair ou sejam raras. Dessa irregularidade, resulta que a estação seca pode se prolongar por todo ano. A umidade relativa do ar anual é em torno de 60%.

Vegetação

A FORMAÇÃO vegetal característica da área municipal é do tipo não florestal, semidecíduo, subxerófilo — *caatinga arbórea aberta*. Há culturas cíclicas, destacando-se o algodão “mocó”, além do milho e feijão, que juntamente com a pecuária, vieram modificar a cobertura vegetal primitiva.

Solos

PREDOMINAM solos minerais, pouco desenvolvidos, bastante suscetíveis à erosão e com restrições ao uso agrícola devido principalmente à pouca profundidade; associados a solos pouco profundos, geralmente bem drenados e com elevados teores de minerais primários, que são fonte de nutrientes para as plantas: (*solos litólicos + bruno não cálcico*).

ASPECTOS DEMOGRÁFICOS

Censo Demográfico

O CENSO Demográfico cadastrou 10.351 pessoas residindo em Jardim do Seridó, em 1.º de setembro de 1980. Entre a população residente, 6.399 achavam-se na área urbana e 5.308 eram do sexo feminino.

A densidade demográfica era de 19,91 habitantes por quilômetro quadrado.

A média geométrica de crescimento anual, no último decênio intercensitário, atingiu 1.51. Jardim do Seridó era o 7.º Município mais populoso entre os 22 da Microrregião de Seridó, que integra.

Movimento da População

REGISTRARAM-SE, em 1981, 334 nascimentos e 69 óbitos. Realizaram-se 87 casamentos.

ASPECTOS ECONÔMICOS

ENTRE as diversas atividades, têm predominância na economia municipal as culturas agrícolas, a pecuária e as indústrias de transformação.

Indústria

PESQUISA Industrial de 1979 revelou a existência de 35 estabelecimentos, que apresentaram produção avaliada em Cr\$ 177,3 milhões. Contaram-se 857 pessoas ocupadas.

Extração Vegetal

EM 1980, produziram-se 8 m³ de madeira em toras, 58.000 m³ de lenha, 65,0 t de carvão vegetal, 43,0 t de oiticica e 3,2 t de castanha de caju, nos valores de Cr\$ 20,0 milhares, Cr\$ 8,7 milhões, Cr\$ 195,0 milhares, Cr\$ 129,0 milhares e Cr\$ 143,0 milhares, respectivamente.

Silvicultura

DENTRE as principais espécies existentes em 1980, ocupando 25 hectares, contaram-se 3.000 árvores de algarobeira.

Censo Agropecuário

O CENSO Agropecuário de 1980 pesquisou 502 estabelecimentos, com 35.371 hectares.

Grupados por faixas de área total, distribuíam-se da forma a seguir:

GRUPOS DE ÁREA TOTAL (ha)	ESTABELECIMENTOS AGROPECUÁRIOS			
	Número		Área	
	Absoluto	Relativo (%)	Absoluta (ha)	Relativa (%)
TOTAL	502	100,0	35 371	100,0
Menos de 10.....	135	26,9	761	2,1
De 10 a menos de 100.....	292	58,2	10 460	29,6
De 100 a menos de 1 000.....	71	14,1	17 328	49,0
De 1 000 a menos de 10 000.....	4	0,8	6 822	19,3



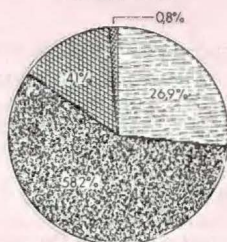

CENSO AGROPECUÁRIO
Estabelecimentos e área, segundo
grupos de área total - 1980

Estabelecimentos

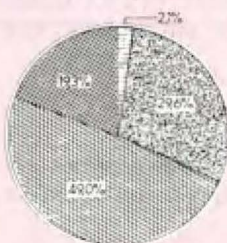

Área



-  Menos de 10ha
-  De 10 a menos de 100ha
-  De 100 a menos de 1000ha
-  De 1000 a menos de 10000ha

Encontraram-se lavouras permanentes em 447 estabelecimentos (3.582 ha) e temporárias, em 457 (1.272 ha).

Ocupavam-se nas atividades agropecuárias 2.228 pessoas. Registraram-se 26 tratores.

Agricultura

A SAFRA dos principais produtos agrícolas foi colhida em 1.039 hectares e avaliada em Cr\$ 8,7 milhões, em 1980.

AGRICULTURA Valor da produção - 1980

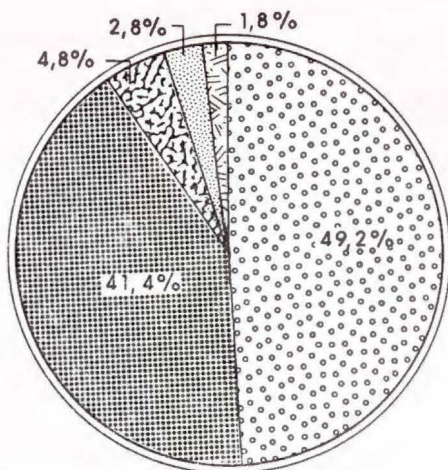

-  Algodão arbóreo
-  Batata-doce
-  Manga
-  Banana
-  Coco-da-baía

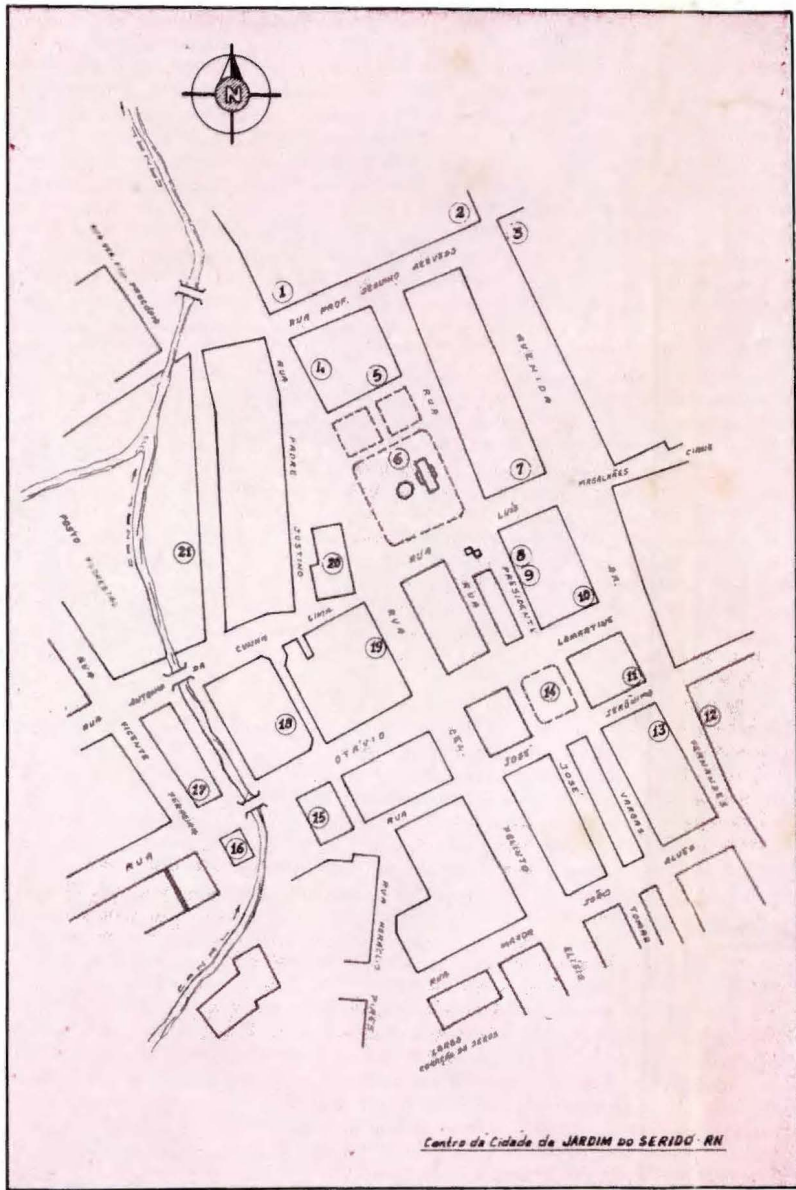

- 1 — Escritório da COSERN
- 2 — Quartel da Polícia Militar, tombado pela Fundação José Augusto
- 3 — Casa do Rosário
- 4 — Anexo do Centro Educacional Felinto Elísio
- 5 — Prefeitura Municipal
- 6 — Praça Dr. José Augusto
- 7 — Jardim Hotel
- 8 — Agência da Caixa Econômica Federal
- 9 — Agência do BRADESCO
- 10 — Agência do Banco do Brasil S/A
- 11 — 1.º Cartório Judiciário
- 12 — Escritório da CAERN
- 13 — Agência do IBGE
- 14 — Praça Coronel João Medeiros
- 15 — Cine São Pedro
- 16 — Biblioteca Pública Rui Barbosa
- 17 — Escritório da CIDA
- 18 — Esplanada Clube
- 19 — Sobradão, tombado pela Fundação José Augusto
- 20 — Igreja Matriz de Nossa Senhora da Conceição
- 21 — IBDF — Horto Florestal

PRINCIPAIS PRODUTOS AGRÍCOLAS	ÁREA CDLHIDA (ha)	PRODUÇÃO AGRÍCOLA		
		Quantidade (t)	Valor	
			Absoluto (Cr\$ 1 000)	Relativo (%)
TOTAL.....	1 039	...	8 700	100,0
Algodão arbóreo.....	945	107	4 280	49,2
Batata-doce.....	80	360	3 600	41,4
Manga (1).....	3	210	420	4,8
Banana (2).....	3	4	240	2,8
Coco-da-bala (1).....	8	32	160	1,8

(1) Quantidade em 1.000 frutos.

(2) Quantidade em 1.000 cachos.

Há 4 armazéns com capacidade útil de 3.391 m³.

Pecuária

OS PRINCIPAIS rebanhos, totalizando 11.220 cabeças, foram avaliados em Cr\$ 192,6 milhões, em 1980.

PRINCIPAIS ESPÉCIES	REBANHOS		
	Efetivo (cabeças)	Valor	
		Absoluto (Cr\$ 1 000)	Relativo (%)
TOTAL.....	11 220	192 619	100,0
Bovinos.....	8 684	178 613	92,7
Eqüinos.....	843	10 959	5,7
Ovinos.....	1 693	3 047	1,6

PECUÁRIA - 1980

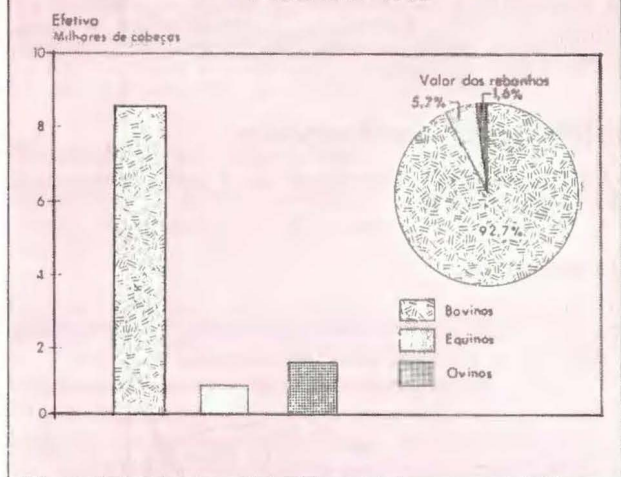

A produção de leite, no mesmo ano, foi de 837 mil litros, no valor de Cr\$ 12,6 milhões.

Comércio

O INTERCÂMBIO comercial tem no algodão, na castanha de caju e no sabão, seus principais produtos exportados, e nos gêneros alimentícios, no vestuário e no material de construção, os importados.

Construção Civil

CONCEDERAM-SE, em 1982, 140 licenças para construir. A área dos terrenos abrangia 8.313 m², dos quais 7.480 m² com edificações, sendo 6.743 m² residenciais e 737 m² comerciais. Atribuiu-se a essas edificações, o valor de Cr\$ 41,0 milhões. O número de licenças para ampliação elevou-se a 19, correspondente a 525 m². No mesmo ano, foram expedidas 4 licenças de "habite-se" para 395 m² de edificações, no valor de Cr\$ 2,0 milhões.

Propriedade Imobiliária

O REGISTRO de Imóveis transcreveu, em 1982, 71 transmissões, no valor de Cr\$ 12,0 milhões, das quais 65 por compra e venda (Cr\$ 11,0 milhões).

Foram inscritas 20 hipotecas convencionais, no valor de Cr\$ 200,0 milhões.

Serviços

O MUNICÍPIO contava com 2 hotéis, 1 posto de gasolina, 30 bares, botequins e semelhantes, 4 salões de barbeiro, entre os estabelecimentos de prestação de serviços, em 1981.

Estabelecimentos Bancários

JARDIM DO SERIDÓ dispõe de 2 estabelecimentos, dos quais 1 oficial.

Transportes

O MUNICÍPIO é servido pela rodovia federal BR-427; estaduais RN-081, RN-086, RN-088, RN-089 e RN-288 e por rodovias municipais.



As principais ligações rodoviárias por ônibus se fazem nos seguintes tempos médios:

LOCALIDADES	DISTÂNCIA (km)	TEMPO DE PERCURSO (horas)
Brasília (DF).....	2 740	34:25
Natal.....	240	03:45
Rio de Janeiro (RJ).....	2 622	33:18
São Paulo (SP).....	2 789	35:26
Recife (PE).....	362	04:53
Parelhas.....	19	00:20
Carnaúba dos Dantas.....	22	00:20
Ouro Branco.....	25	00:25
Acari.....	28	00:25
São José do Seridó.....	30	00:30
Santana do Seridó.....	35	00:35
Caicó.....	45	00:40

Em 1982, achavam-se registrados 189 automóveis e jipes, 69 caminhões, 126 camionetas, 51 ônibus e 39 veículos a motor não especificados.

Comunicações

A EMPRESA Brasileira de Correios e Telégrafos — ECT — mantém 1 agência no Município.

As comunicações telefônicas estão a cargo de 1 posto de serviço.

Em Jardim do Seridó captam-se, regularmente, transmissões da TV-Globo, Canal 13 — Recife — PE e TV Universitária, Canal 5 — Natal — RN.

ASPECTOS SOCIAIS

Urbanização

O IX RECENSEAMENTO Geral do Brasil contou, em 1980, 2.872 prédios e 2.515 domicílios. Destes, 2.109 estavam ocupados, 357 vagos, 34 eram usados ocasionalmente, 10 encontravam-se fechados e 5 constituíam habitações coletivas.

Dentre os domicílios particulares ocupados, 1.343 localizavam-se na zona urbana e 766 na rural.

Havia 1.262 consumidores de energia elétrica na Sede Municipal, em 1981.

Dos prédios existentes, 1.611 estavam ligados à rede de abastecimento de água.

Entre os principais logradouros registram-se 2 praças, 2 avenidas e 27 ruas.

O Município é beneficiado pelos Programas POLONORDESTE, PAEM e PRONAV.

Assistência Médico-Sanitária

A ASSISTÊNCIA médico-sanitária estava a cargo de 1 estabelecimento, com 25 leitos e de 1 sem internação.

O corpo de saúde era constituído de 4 médicos, 3 dentistas, 1 farmacêutico, 1 parteira e 4 auxiliares de enfermagem, em 1981.

Funcionavam 3 farmácias e drogarias.

Religião

SEGUNDO o IX Recenseamento Geral do Brasil, havia 99,1% católicos, 0,5% protestantes e 0,4% sem religião.

Profissionais Liberais

EXERCIAM suas profissões no Município, em 1981: 1 veterinário, 1 químico, 1 engenheiro e 3 técnicos de contabilidade.

ASPECTOS CULTURAIS

A POPULAÇÃO alfabetizada, segundo o Recenseamento Geral de 1980, era de 5.636 pessoas de 5 anos e mais: 3.628 no quadro urbano e 2.008 no rural. O índice de alfabetização era de 61,4%.

Ensino de 1.º Grau

NAS 20 unidades escolares do ensino de 1.º grau, matricularam-se 2.215 alunos sob orientação de 79 professores, em 1981.

Ensino de 2.º Grau

O ENSINO de 2.º grau era ministrado em 1 estabelecimento, com 3 cursos de habilitação profissional.



■ Centro Educacional "Felinto Elísio" — 1.º e 2.º graus ■

Em 1981, o corpo docente era constituído de 12 professores e o discente, de 212 alunos.

Outros Aspectos

OS MUNICÍPIES dispõem de 1 biblioteca e se reúnem em 1 associação cultural.

Em funcionamento, 1 cinema.

ASPECTOS ADMINISTRATIVOS E POLÍTICOS

Finanças Públicas

EM JARDIM DO SERIDÓ, a arrecadação do Estado atingiu Cr\$ 26,4 milhões, e a do Município, Cr\$ 19,7 milhões, realizando-se despesas no valor de Cr\$ 16,9 milhões (1980).

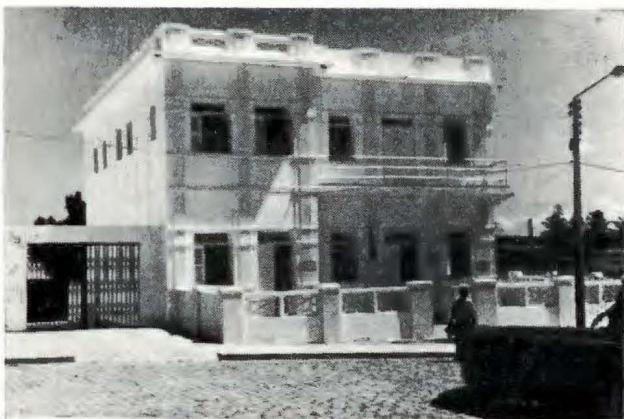

Prefeitura Municipal

O Orçamento Municipal para 1982 previa receita de Cr\$ 50,1 milhões e fixava igual despesa.

A arrecadação federal é realizada no Município de Calço.

Há uma agência de Renda Estadual, que arrecada, também, no município de Ouro Branco.

Representação Política

A CÂMARA Municipal é constituída de 7 vereadores.

Achavam-se inscritos nas eleições de 15 de novembro de 1982, 5.508 eleitores.

"A FUNDAÇÃO INSTITUTO BRASILEIRO DE GEOGRAFIA E ESTATÍSTICA — IBGE, de acordo com a Lei n.º 5.878, de 11 de maio de 1973, tem como objetivo básico assegurar informações e estudos de natureza estatística, geográfica, cartográfica e demográfica necessários ao conhecimento da realidade física, econômica e social do País, visando especialmente ao planejamento econômico e social e à segurança nacional. Para consecução deste objetivo atua o IBGE, principalmente, nas seguintes áreas: estatísticas primárias (contínuas e censitárias); estatísticas derivadas (indicadores econômicos e sociais, sistemas de contabilidade social e outros sistemas de estatísticas derivadas); pesquisas, análises e estudos estatísticos, demográficos, geográficos, geodésicos e cartográficos; levantamentos geodésicos e topográficos, mapeamento e outras atividades cartográficas; sistematização de dados sobre meio ambiente e recursos naturais, segundo a ocorrência, distribuição e frequência."

IBGE

Presidente: **Jessé Montello**

Diretor de População e Social:
Valeria da Motta Leite

Diretor de Economia:
José Welisson Rossi

Diretor de Agropecuária, Recursos Naturais e Geografia:
Amaro da Costa Monteiro

Diretor de Geodésia e Cartografia:
Mauro Pereira de Mello

Diretor de Administração:
Aluizio Brandão de Albuquerque Mello

Diretor de Formação e Aperfeiçoamento de Pessoal:
Elias Paladino

Diretor de Informática:
Renato Galvão Fiôres Júnior

Rio de Janeiro, RJ, 22 de janeiro de 1985

