

PRESIDENTE KENNEDY

ESPIRITO SANTO

SUDESTE

BRASIL

A Fundação Instituto Brasileiro de Geografia e Estatística — IBGE promove o lançamento de Nova Série de Monografias Municipais, oferecendo ao usuário, em formato de fácil manuseio, informações disponíveis sobre os municípios brasileiros.

Os dados, embora resumidos, focalizam aspectos físico, demográfico, social, econômico e político-administrativo, retratando o desenvolvimento do País.

Jessé Montello
Presidente

PRESIDENTE KENNEDY

ESPÍRITO SANTO

ASPECTOS FÍSICOS — Área: 538 km²; altitude da Sede: 55 m; temperatura média anual: 23°C; precipitação pluviométrica anual: 900 a 1.000 mm.

POPULAÇÃO RESIDENTE — 9.841 habitantes (Censo Demográfico — 1980); densidade demográfica: 18,29 habitantes por quilômetro quadrado.

ASPECTOS ECONÔMICOS — 655 estabelecimentos agropecuários, 1 industrial e 1 estabelecimento bancário oficial.

ASPECTOS CULTURAIS — 47,8%, índice de alfabetização; 52 unidades escolares do ensino de 1.º grau; 2 bibliotecas.

ASPECTOS URBANOS — 8 ruas, 1 praça e parque, 2 praias; 2.772 prédios, 224 ligados à rede de água, 62 à rede de esgotos; 1 pensão, 57 bares, botequins e semelhantes.

ASSISTÊNCIA MÉDICA — 2 estabelecimentos médico-sanitários sem internação; 1 médico, 1 dentista; 3 farmácias e drogarias.

ORÇAMENTO MUNICIPAL PARA 1982 — (milhões de cruzeiros) — receita prevista e despesa fixada: 70,0.

REPRESENTAÇÃO POLÍTICA — 7 vereadores em exercício; 5.964 eleitores inscritos nas eleições de 1982.

NOTAS HISTÓRICAS

AS TERRAS que hoje fazem parte do município de Presidente Kennedy, na época de seu desassamento, eram habitadas por índios Goitacazes.

Os primeiros colonizadores, ao se fixarem na região, deram início à cultura da cana-de-açúcar e fundaram uma pequena povoação que, mais tarde, viria a ser a Sede do Município.

A povoação, em 1933, foi elevada à categoria de Distrito, com a denominação de Barra de Itabapoana, sendo, em 1949, alterada para Batalha e, finalmente, Presidente Kennedy, em homenagem ao Presidente norte-americano John Fitzgerald Kennedy.

Formação Administrativa

O DISTRITO foi criado em 22 de outubro de 1949, pela Lei n.º 265 e o Município, em 30 de dezembro de 1963, pela Lei Estadual n.º 1.916, desmembrado do município de Itapemirim. Na ocasião, figurava somente com o Distrito-Sede, situação em que permanece.

Organização Judiciária

PRESIDENTE Kennedy acha-se subordinado à Comarca de Itapemirim.

TURISMO

LOCALIZADO na zona radioativa do Estado, o Município oferece as seguintes atrações:

— praias de *Marobá* e das *Neves*, principais pontos turísticos;

— *Festa de Nossa Senhora das Neves*, realizada a 5 de agosto, na sua tricentenária Igreja, para onde acorrem fiéis de vários Estados.



Vista da Praia das Neves

ASPECTOS FÍSICOS

Localização Geográfica

SITUADO na Mesorregião Espírito-Santense e na Microrregião do Litoral Sul Espírito-Santense, Presidente Kennedy, com área de 538 km², é limitado ao norte pelos municípios de Atilio Vivacqua e Itapemirim; ao sul, pelo Estado do Rio de Janeiro; a leste, pelo município de Itapemirim e pelo Oceano Atlântico; a oeste, pelos municípios de Atilio Vivacqua e Mimoso do Sul. A Sede Municipal, a 55 metros de altitude, tem sua posição geográfica determinada pelo paralelo de 21°05'56" de latitude sul em sua interseção com o meridiano de 41°02'48" de longitude oeste.

Relevo e Hidrografia

O RELEVO é constituído por planície flúvio-marinha que penetra profundamente pelo vale do rio Itabapoana; para o interior a planura cede lugar a um relevo bastante regular, modelado em rochas areno-argilosas do grupo Barreiras, constituindo os tabuleiros e por superfície onduladas, modelada em rochas cristalinas, em meio a qual ocorrem pontões, como o pico do Serrote, no extremo oeste. A altitude oscila do nível do mar a 200 metros.

A rede hidrográfica é constituída pelo rio Itaba-
poana, que serve de limite com o Estado do Rio de
Janeiro e seus afluentes, entre os quais se desta-
cam o rio Preto e os córregos Jordão, São Bento,
Pesqueiro e Sericora, sendo caracterizados por áreas
alagadas ao longo de seus cursos. Ao norte do
Município destacam-se os rios Muqui do Norte e do
Medonho.

Clima

CLIMA *tropical megatérmico*, quase mesotérmico
e *subúmido* do tipo seco. A temperatura média
anual é de cerca de 23°C, variando de 24 a
26°C no verão (estação muito quente) e 19 a 21°C
no inverno (estação de temperatura um pouco
amena). De dezembro a abril é freqüente o registro
de temperaturas muito elevadas, predominando má-
ximas diárias acima de 30°C, estando sujeito a má-
ximas em torno de 41°C, sobretudo de dezembro a
fevereiro. Embora os meses de inverno estejam
igualmente sujeitos a máximas diárias acima de
30°C, estão sujeitos, sob ação de massas de ar de
origem polar, a mínimas relativamente bai-
xas, tendo-se já registrado 5 a 7°C, embora as mí-
nimas diárias predominantes na estação situem-se
em torno de 14°C. Embora a quantidade de chuvas
varie muito no decorrer dos anos, predomina um
volume de 900 a 1.000 mm anualmente. Desse total,
400 a 500 mm precipitam-se normalmente de no-
vembro a janeiro. Considerando as elevadas tem-
peraturas e evapotranspiração na época, tais
chuvas, nem sempre são bastante para as neces-
sidades ambientais. Assim, os excedentes hídricos,
ou são ocasionais, ou estão ligados a verões excep-
cionalmente chuvosos. O que mais caracteriza o
regime pluviométrico é a insuficiência em relação
às necessidades ambientais, e durante 10 meses
(janeiro a outubro) há, geralmente, déficits men-
sais de chuvas e de umidade no solo. Entretanto,
estes não são, geralmente, grandes. Em suma, o
balanço hídrico anual do Município é quase equi-
librado, havendo tendência maior de ocorrência de
longa estação de pouca deficiência mensal em água,
tanto maior em fevereiro a agosto, e leve tendên-
cia de excesso de água em novembro e dezembro.

Vegetação

A *FLORESTA dos Tatubueiros*, parte integrante
da *floresta atlântica de planície e encosta*, reco-
bria quase inteiramente a área do Município. Há,
formações herbáceas constituídas por elementos
fixos ou flutuantes das áreas inundáveis. A vege-
tação primitiva foi bastante alterada em função de
atividades agropecuárias. Nas várzeas úmidas des-
taca-se a lavoura de cana-de-açúcar.

Solos

PREDOMINAM solos bem desenvolvidos, profundos a muito profundos, bem a acentuadamente drenados, bastante porosos, ácidos e de baixa fertilidade natural. São solos que apresentam baixa erodibilidade devido à grande estabilidade de agregados (*latossolo vermelho amarelo*). Ao sul, ocorrem manchas de solo pouco desenvolvidas, medianamente profundas, mal drenadas, ácidas e de baixa fertilidade natural. Localizam-se em relevo plano e são influenciadas diretamente pelo lençol freático (*solos gley*). Associados, ocorrem solos jovens, também pouco desenvolvidos, muito mal drenados, de permeabilidade lenta e de baixa fertilidade natural. São originados de depósitos orgânicos e sedimentos fluviais, sob condições de permanente encharcamento (*solos orgânicos*). Também ao sul, há mancha de solos profundos, excessivamente drenados, porosos, fortemente ácidos e de baixa fertilidade natural. São solos desenvolvidos a partir de sedimentos marinhos de caráter arenoso (*areias quartzosas marinhas*).

ASPECTOS DEMOGRÁFICOS

Censo Demográfico

O CENSO Demográfico cadastrou 9.841 pessoas residindo em Presidente Kennedy, em 1.º de setembro de 1980. Destas, 8.820 residiam na zona rural e 5.153 eram do sexo masculino.

A densidade demográfica era de 18,29 habitantes por quilômetro quadrado.

Presidente Kennedy é Município integrante da Microrregião do Litoral Sul Espírito-Santense.

Movimento da População

REGISTRARAM-SE, em 1981, 197 nascimentos e 18 óbitos. Realizaram-se 65 casamentos.

ASPECTOS ECONÔMICOS

ENTRE as diversas atividades, têm predominância na economia municipal, a produção de leite, as culturas agrícolas e a pecuária.

Indústria

PESQUISA Industrial de 1979 revelou a existência de 1 estabelecimento.

Extração Vegetal

EM 1980, produziram-se 300 m³ de madeira em toras e 4.500 m³ de lenha, nos valores de Cr\$ 570,0 milhares e Cr\$ 675,0 milhares, respectivamente.

Silvicultura

DENTRE as principais espécies existentes, em 1980, ocupando 6 hectares, contaram-se 12.000 árvores de eucalipto.

Censo Agropecuário

O CENSO Agropecuário de 1980 pesquisou 655 estabelecimentos, com 50.918 hectares.

Grupados por faixas de área total, distribuíam-se da forma a seguir:





GRUPOS DE ÁREA TOTAL (ha)	ESTABELECIMENTOS AGROPECUÁRIOS			
	Número		Área	
	Absoluto	Relativo (%)	Absoluta (ha)	Relativa (%)
TOTAL.....	655	100,0	50 918	100 0
Menos de 10.....	177	27,0	933	1,8
De 10 a menos de 100.....	352	53,7	13 414	26,3
De 100 a menos de 1 000.....	123	18,8	31 818	62,5
De 1 000 a menos de 10 000..	3	0,5	4 753	9,4

Encontraram-se lavouras permanentes em 90 estabelecimentos (774 ha) e temporárias, em 441 (4.752 ha).

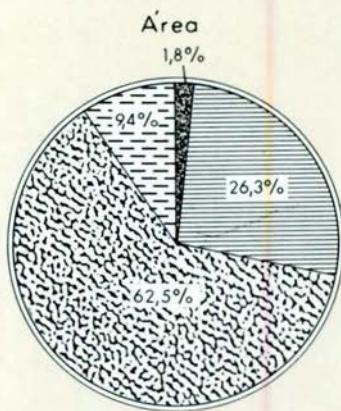
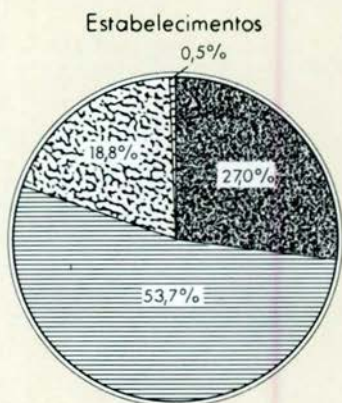
CENSO AGROPECUÁRIO

Estabelecimentos e área, segundo grupos de área total - 1980



-  Menos de 10 ha
-  De 10 a menos de 100 ha
-  De 100 a menos de 1000 ha
-  De 1000 a menos de 10000 ha

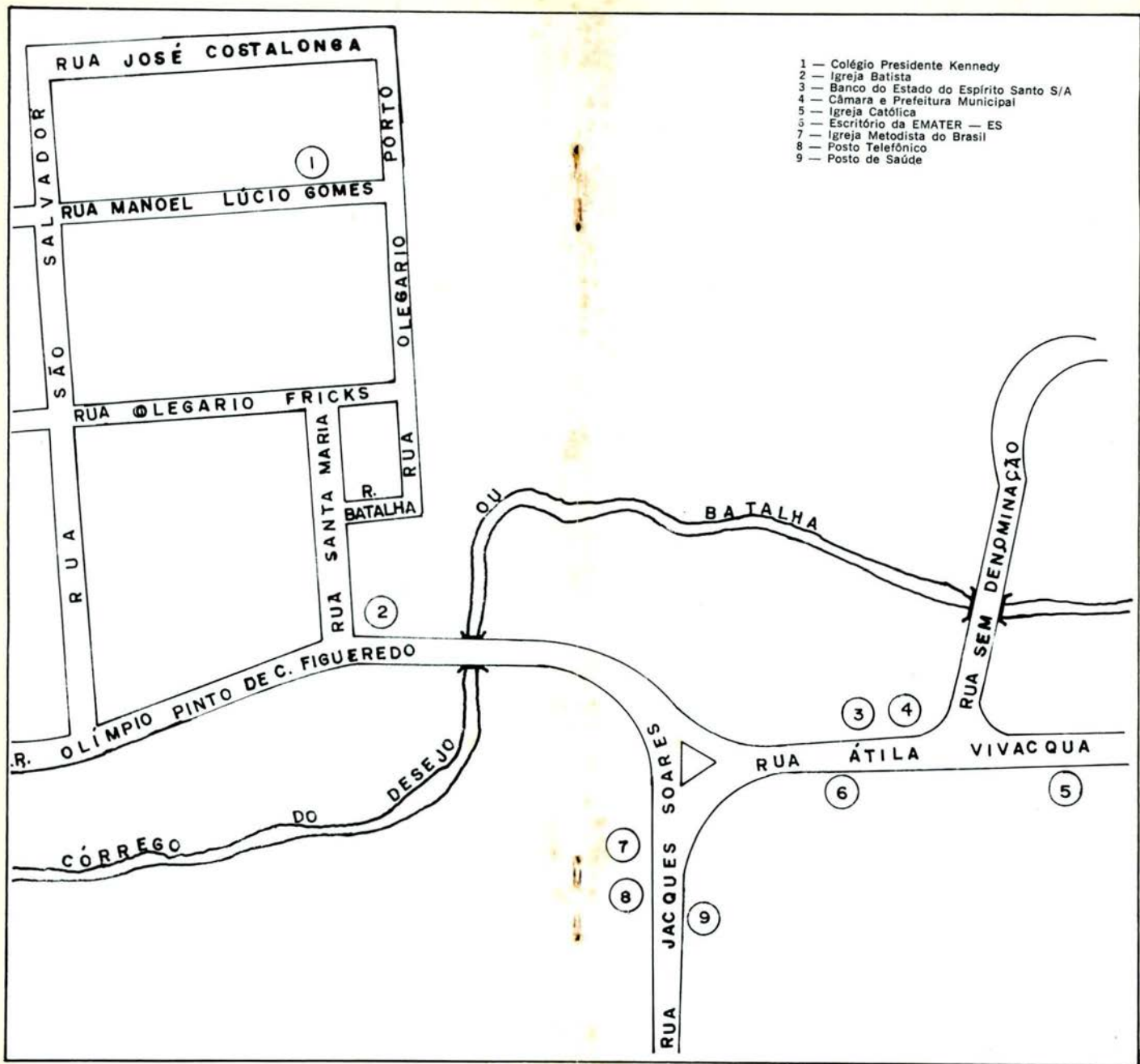

Ocupavam-se nas atividades agropecuárias 3.484 pessoas. Registraram-se 37 tratores.

Agricultura

A SAFRA dos principais produtos agrícolas foi colhida em 2.821 hectares e avaliada em Cr\$135,3 milhões, em 1980.

PRINCIPAIS PRODUTOS AGRÍCOLAS	ÁREA COLHIDA (ha)	PRODUÇÃO AGRÍCOLA		
		Quantidade (t)	Valor	
			Absoluto (Cr\$ 1 000)	Relativo (%)
TOTAL.....	2 821	28 375	135 260	100,0
Mandioca.....	1 000	17 597	87 985	65,0
Café.....	871	828	33 120	24,5
Milho.....	500	484	5 808	4,3
Cana-de-açúcar.....	300	9 300	5 691	4,2
Arroz.....	150	166	2 656	2,0

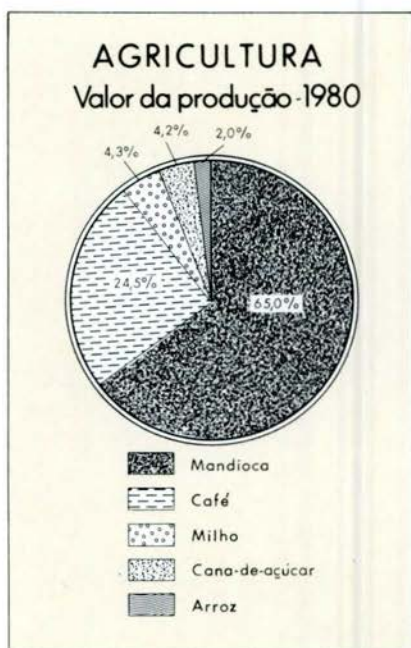

Há 1 armazém, com capacidade útil de 8.020 m³.

Pecuária

OS PRINCIPAIS rebanhos, totalizando 42.289 cabeças, foram avaliados em Cr\$ 798,9 milhões, em 1980.

PRINCIPAIS ESPÉCIES	REBANHOS		
	Efetivo (cabeças)	Valor	
		Absoluto (Cr\$ 1 000)	Relativo (%)
TOTAL	42 289	798 898	100,0
Bovinos.....	39 505	782 397	97,9
Suínos.....	1 010	10 100	1,3
Equinos.....	1 774	6 401	0,8

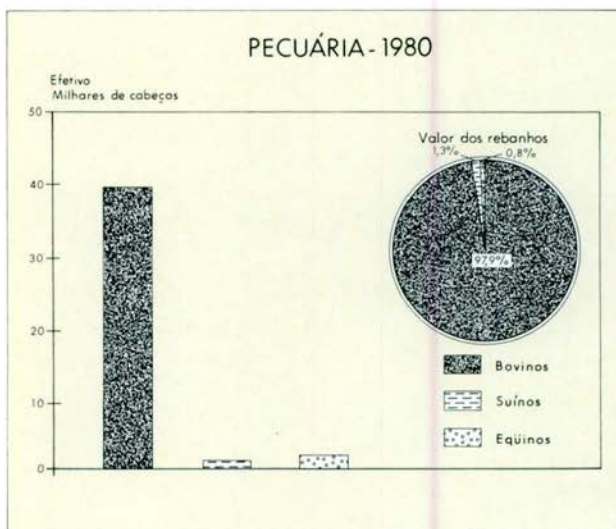

A produção de leite, no mesmo ano, foi de 11,1 milhões de litros, no valor de Cr\$ 126,9 milhões.

Comércio

O INTERCÂMBIO comercial tem no leite, no gado bovino e na mandioca, seus principais produtos

exportados e no arroz, nas rações balanceadas e nas confecções, os importados.

Construção Civil

CONCEDERAM-SE, em 1982, 12 licenças para construir. A área dos terrenos abrangia 10.793 m², dos quais 3.931 m² com edificações, sendo 3.115 m² residenciais e 816 m² comerciais. Atribuiu-se a essas edificações o valor de Cr\$ 78,0 milhões. No mesmo ano, foram expedidas 7 licenças de "habite-se" para 2.193 m² de edificações, no valor de Cr\$ 43,0 milhões.

Serviços

O MUNICÍPIO conta com 1 pensão, 1 posto de gasolina, 1 de gasolina e álcool, 57 bares, botecoquins e semelhantes, 3 salões de barbeiro, 2 salões de beleza, entre os estabelecimentos de prestação de serviços.

Estabelecimento Bancário

PRESIDENTE KENNEDY dispõe de 1 estabelecimento oficial.

Transportes

O MUNICÍPIO é servido pela rodovia estadual ES-162 e por rodovias municipais.



As principais ligações rodoviárias por ônibus se fazem nos seguintes tempos médios:

LOCALIDADES	DISTÂNCIA (km)	TEMPO DE PERCURSO (horas)
Brasília (DF).....	1 213	21 :40
Vitória.....	170	03 :40
Rio de Janeiro (RJ).....	403	06 :30
São Paulo (SP).....	819	15 :30
Mimoso do Sul.....	45	00 :50
São João da Barra.....	50	01 :00
Atílio Vivacqua.....	51	01 :00
Cachoeiro de Itapemirim.....	40	01 :40
Itapemirim.....	53	01 :40

Em 1982, achavam-se registrados 317 automóveis e jipes, 59 caminhões, 42 camionetas e 12 veículos a motor não especificados.

Comunicações

A EMPRESA Brasileira de Correios e Telégrafos — ECT — mantém 1 agência no Município.

As comunicações telefônicas estão a cargo de 1 posto de serviço.

Em Presidente Kennedy, capta-se, regularmente, transmissão da TV Gazeta, Canal 4, de Vitória (ES).

ASPECTOS SOCIAIS

Urbanização

O IX RECENSEAMENTO Geral do Brasil contou, em 1980, 2.772 prédios e 2.617 domicílios. Destes, 2.042 estavam ocupados, 540 vagos, 34 eram usados ocasionalmente e 1 constituía habitação coletiva.

Dentre os domicílios particulares ocupados, 224 localizavam-se na zona urbana e 1.818, na rural.

Havia 208 consumidores de energia elétrica na Sede Municipal, em 1981.

Dos prédios existentes, 224 estavam ligados à rede de abastecimento de água e 62, à rede geral de esgotos sanitários.

Entre os principais logradouros, registram-se 1 praça, 2 praias e 8 ruas.

O Município é beneficiado pelo PROVÁRZEA, PROÁLCOOL e PROBOR.

Assistência Médico-Sanitária

A ASSISTÊNCIA médico-sanitária está a cargo de 2 estabelecimentos sem internação.

O corpo de saúde é constituído de 1 médico e 1 dentista.

Funcionam 3 farmácias e drogarias.

Religião

SEGUNDO o IX Recenseamento Geral do Brasil, em 1.º de setembro de 1980, 78,7% declararam-se católicos, 15,6% protestantes, 0,1% espíritas, 0,7% de outras religiões e 4,1% sem religião. Os demais se omitiram.



Igreja Nossa Senhora das Neves

Profissionais Liberais

EXERCEM suas profissões no Município: 1 veterinário e 1 agrônomo.

ASPECTOS CULTURAIS

A POPULAÇÃO alfabetizada, segundo o Recenseamento Geral de 1980, era de 3.966 pessoas de 5 anos e mais: 614 no quadro urbano e 3.352 no rural. O índice de alfabetização era de 47,8%.

Ensino de 1.º Grau

NAS 52 unidades escolares do ensino de 1.º grau, matricularam-se 1.476 alunos sob orientação de 57 professores, em 1981.

Os municípes dispõem de 2 bibliotecas.

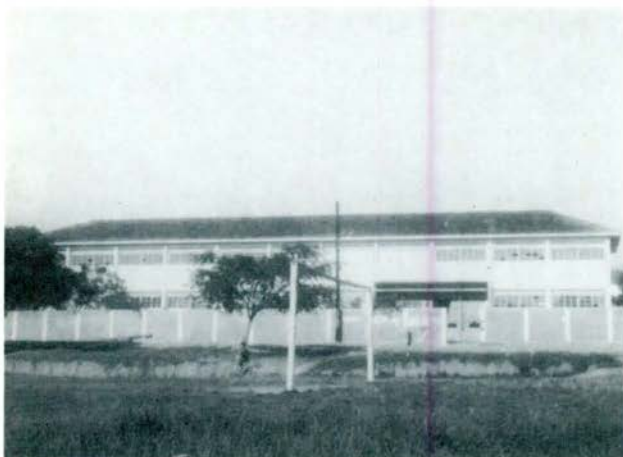

Escola de 1.º Grau "Presidente Kennedy"

ASPECTOS ADMINISTRATIVOS E POLÍTICOS

Finanças Públicas

EM 1980, a arrecadação da União atingiu Cr\$ 1,9 milhão e a do Estado, Cr\$ 4,1 milhões. O Município arrecadou Cr\$ 20,5 milhões, realizando despesas no valor de Cr\$ 20,6 milhões, no mesmo ano.

O Orçamento Municipal para 1982, previa receita de Cr\$ 70,0 milhões e fixava igual despesa.

A arrecadação federal é feita em Cachoeiro de Itapemirim. Há uma Coletoria Estadual.

Representação Política

A CÂMARA Municipal é constituída de 7 vereadores.

Achavam-se inscritos nas eleições de 15 de novembro de 1982, 5.964 eleitores.

"A FUNDAÇÃO INSTITUTO BRASILEIRO DE GEOGRAFIA E ESTATÍSTICA — IBGE, de acordo com a Lei n.º 5.878, de 11 de maio de 1973, tem como objetivo básico assegurar informações e estudos de natureza estatística, geográfica, cartográfica e demográfica necessários ao conhecimento da realidade física, econômica e social do País, visando especialmente ao planejamento econômico e social e à segurança nacional. Para consecução deste objetivo atua o IBGE, principalmente, nas seguintes áreas: estatísticas primárias (contínuas e censitárias); estatísticas derivadas (indicadores econômicos e sociais, sistemas de contabilidade social e outros sistemas de estatísticas derivadas); pesquisas, análises e estudos estatísticos, demográficos, geográficos, geodésicos e cartográficos; levantamentos geodésicos e topográficos, mapeamento e outras atividades cartográficas; sistematização de dados sobre meio ambiente e recursos naturais, segundo a ocorrência, distribuição e freqüência."

IBGE

Presidente: Jessé Montello

**Diretor de População e Social:
Valeria da Motta Leite**

**Diretor de Economia:
José Welisson Rossi**

**Diretor de Agropecuária, Recursos Naturais e Geografia:
Amaro da Costa Monteiro**

**Diretor de Geodésia e Cartografia:
Mauro Pereira de Mello**

**Diretor de Administração:
Aluizio Brandão de Albuquerque Mello**

**Diretor de Formação e Aperfeiçoamento de Pessoal:
Elias Paladino**

**Diretor de Informática:
Renato Galvão Flôres Júnior**

Rio de Janeiro, RJ, 8 de agosto de 1984

SECRETARIA DE PLANEJAMENTO DA PRESIDÊNCIA DO



FUNDAÇÃO INSTITUTO BRASILEIRO DE GEOGRAFIA E ESTATÍSTICA