

# IRRECÊ

NORDESTE

BAHIA

BRASIL

A Fundação Instituto Brasileiro de Geografia e Estatística — IBGE promove o lançamento de Nova Série de Monografias Municipais, oferecendo ao usuário, em formato de fácil manuseio, informações disponíveis sobre os municípios brasileiros.

Os dados, embora resumidos, focalizam aspectos físico, demográfico, social, econômico e político-administrativo, retratando o desenvolvimento do País.



Jessé Montello  
Presidente

---

# IRECÊ

---

## BAHIA

**ASPECTOS FÍSICOS** — Área: 3.783 km<sup>2</sup>; altitude da Sede: 722 m; temperatura média anual: 22°C; precipitação pluviométrica anual: 600 mm.

**POPULAÇÃO RESIDENTE** — 88.022 habitantes (Censo Demográfico — 1980); densidade demográfica: 23,27 habitantes por quilômetro quadrado.

**ASPECTOS ECONÔMICOS** — 4.674 estabelecimentos agropecuários; 8 industriais; 6 estabelecimentos bancários (4 oficiais).

**ASPECTOS CULTURAIS** — 46,1%, índice de alfabetização; 193 unidades escolares do ensino de 1.º grau, 5 estabelecimentos do ensino de 2.º grau; 2 bibliotecas, 9 cinemas e 3 associações.

**URBANIZAÇÃO** — 4 avenidas, 84 ruas, 13 praças e parques, 5 jardins; 22.183 prédios, 4.782 ligados à rede de água; 16 hotéis, 2 pensões, 300 bares, botequins e semelhantes.

**ASSISTÊNCIA MÉDICA** — 4 estabelecimentos médico-sanitários com 96 leitos e 13 sem internação; 20 médicos, 10 dentistas, 1 farmacêutico, 2 enfermeiros, 4 auxiliares de enfermagem, 4 parteiras; 20 farmácias e drogarias.

**ORÇAMENTO MUNICIPAL PARA 1982** — Receita prevista e despesa fixada (milhões de cruzeiros): 770,0.

**REPRESENTAÇÃO POLÍTICA** — 13 vereadores em exercício; 43.073 eleitores inscritos nas eleições de 1982.

---

## NOTAS HISTÓRICAS

---

NO FINAL do século XIX, grande seca atingiu o sertão baiano, resultando no êxodo de muitas famílias do município de Macaúbas. Algumas pessoas, chefiadas por Martiniano e Clemente Marques Dourado, estabeleceram-se no lugar Mundo Novo e iniciaram uma povoação, que progrediu e, em 1871, foi denominada, América Dourada, em homenagem aos pioneiros.

Seis anos depois, outro período de seca ocasionou nova retirada dirigida por Hermógenes Santana, Antônio Alves de Andrade, Deoclides José de Sena, entre outros. Estabeleceram-se no local da atual Cidade de Irecê, fundando o povoado Caraíba, que se desenvolveu em função da agricultura. Surgiram as primeiras usinas de beneficiamento de algodão. Em 1906, instalou-se a subdelegacia e, logo depois, criou-se o distrito de Caraíba, a que se integrava o povoado de América Dourada.

Com a criação do Município, o topônimo Caraíba foi mudado para Irecê, vocábulo tupi, que significa rio subterrâneo.

### *Formação Administrativa*

O DISTRITO foi criado em 1910, pela Lei n.º 781, e o Município, em 2 de março de 1926, pela Lei n.º 1.896.

Na ocasião, figurava com o Distrito-Sede (Irecê) e o de América Dourada. Atualmente, compõem-no os de Irecê (Sede), América Dourada, Gabriel e Lapão.

### *Organização Judiciária*

O TERMO foi criado em 2 de março de 1926 e a Comarca, em 19 de junho de 1945.

Atualmente, é de 3.<sup>a</sup> entrância e sua jurisdição abrange também o termo de Ibititá. O Poder Judiciário é exercido pelo Juiz de Direito e o Ministério Público, pelo Promotor. Acham-se habilitados, ao exercício da profissão, 8 advogados.

---

## TURISMO

---

A PRINCIPAL atração de Irecê é representada pela Gruta dos Brejões, na divisa do Município com o Morro do Chapéu.



---

## ASPECTOS FÍSICOS

---

### *Localização Geográfica*

SITUADO na Mesorregião do Oeste Baiano e na Microrregião da Chapada Diamantina Setentrional, Irecê com área de 3.783 km<sup>2</sup>, é limitado ao norte pelos municípios de Jussara, Sento Sé e Morro do Chapéu; ao sul, pelos de Ibititá, Canarana e Cafarnaum; a leste, pelo de Morro do Chapéu; a oeste, pelos de Jussara, Presidente Dutra, Uibaí e Ibititá. A Sede Municipal, a 722 m de altitude, tem sua posição geográfica determinada pelo paralelo de 11°18'15" de latitude sul em sua interseção com o meridiano de 41°51'21" de longitude oeste.

### *Relevo e Hidrografia*

MODELADO, predominantemente, em rochas cristalinas, o relevo corresponde a uma superfície de aplainamento, com topografia suavemente ondulada a ondulada e altitudes que oscilam entre 500 e 900 metros. No extremo norte, ocorrem depósitos sedimentares de natureza areno-argilosas e calcárias recentes da formação Caatinga, formando terraços. A principal elevação do Município é o morro Angelo Pereira.

A rede hidrográfica, de caráter temporário, é representada pelo rio Jacaré ou Vereda do Romão Gramado, que serve de limite em toda a extensão oriental do Município.

### *Clima*

CLIMA *tropical, mesotérmico, quase megatérmico e semi-árido*. Sob o efeito da altitude do lugar, a temperatura média anual situa-se em torno de 22°C, com amplitude térmica anual, de cerca de 4,5°C, significando que, em qualquer mês, predominam temperaturas de amenas a elevadas. Verão quente, com temperatura média em torno de 23°C. Inverno ameno, uma vez que a temperatura média no período é em torno de 19,5°C. A precipitação pluviométrica média anual é uma das mais baixas do Brasil, geralmente cerca de 600 mm, sendo mal distribuída ao longo do ano e bastante irregular ano-a-ano, com anos chuvosos (cerca de 1.050 mm) e

anos bastante secos (cerca de 250 mm). Caracteriza-se, sobretudo, por estação pouco chuvosa de novembro a março, concentrando cerca de 90% do total anual e outra muito seca de duração variável, cujas chuvas, além de raras, são de pouca intensidade, ficando até mesmo ausente durante vários anos consecutivos. Conseqüentemente, apresenta grandes déficits de água ambiental, cerca de 450 mm e prolongada estação de 8 a 10 meses secos. A umidade relativa do ar é em torno de 70%.

## Vegetação

A CAATINGA, vegetação decídua, subxerófila, característica de todo o nordeste semi-árido, é a vegetação dominante no Município. Nas áreas mais elevadas, em virtude de maior pluviosidade, são encontradas outras formações, inclusive florestais, úmidas, decíduas e semidecíduas. São encontradas *veredas* e *olhos-d'água* revestidos de vegetação adaptada ao lençol freático superficial. A ocorrência de solos calcários ricos incentivou a implantação de lavouras de expressão comercial, feitas principalmente em médias e grandes fazendas. Isso contribuiu para sensíveis modificações de cobertura vegetal primitiva.

## Solos

PREDOMINAM solos rasos a medianamente profundos, bem a moderadamente drenados, muito susceptíveis à erosão, permeáveis, com boa porosidade e fertilidade natural elevada. Apresentam na superfície exposição de diferentes tipos de rochas (*cam-bissolo* + *afloramentos de rocha*). Esses solos também são encontrados associados a solos argilosos, pouco desenvolvidos, rasos ou muito rasos, originados de rochas calcárias. São solos com alta fertilidade natural, mas de baixo teor de fósforo; restritos ao uso agrícola devido a grande susceptibilidade à erosão e à pedregosidade ou rochosoidade que apresentam (*rendizina* + *solos litólicos*).

---

## ASPECTOS DEMOGRÁFICOS

---

### Censo Demográfico

O CENSO Demográfico cadastrou 88.022 pessoas residindo em Irecê, em 1.º de setembro de 1980.

MUNICÍPIO E DISTRITOS	POPULAÇÃO RESIDENTE				
	Total	Situação urbana		Situação rural	
		Homens	Mulheres	Homens	Mulheres
<b>IRECÊ</b> .....	88 022	18 417	18 928	25 874	24 803
Irecê.....	46 249	13 903	14 365	9 159	8 822
Lapão.....	16 467	2 224	2 259	6 107	5 877
América Dourada.....	12 769	420	402	6 105	5 842
Gabriel.....	12 537	1 870	1 902	4 503	4 262

A densidade demográfica era de 23,27 habitantes por quilômetro quadrado.

A média geométrica de crescimento anual, no último decênio intercensitário, atingiu 3.52. Irecê era o Município mais populoso entre os 13 da Microrregião da Chapada Diamantina Setentrional que integra.

### *Movimento da População*

REGISTRARAM-SE, em 1981, 4.686 nascimentos e 197 óbitos. Realizaram-se 762 casamentos.

## **ASPECTOS ECONÔMICOS**

ENTRE as diversas atividades, têm predominância na economia municipal, as culturas agrícolas, a pecuária e o comércio.

### *Indústria*

PESQUISA Industrial de 1979 revelou a existência de 8 estabelecimentos.

### *Extração Vegetal*

EM 1980 produziram-se 50.000 m<sup>3</sup> de lenha, 85 t de umbu (fruto) e 4 t de angico, nos valores de Cr\$ 6,0 milhões, Cr\$ 680,0 milhares e Cr\$ 29,0 milhares, respectivamente.

### *Censo Agropecuário*

O CENSO Agropecuário de 1980 pesquisou 4.674 estabelecimentos, com 235.770 hectares.

Grupos por faixa de área total, distribuíam-se da forma a seguir:

GRUPOS DE ÁREA TOTAL (ha)	ESTABELECIMENTOS AGROPECUÁRIOS			
	Número		Área	
	Absoluto	Relativo (%)	Absoluta (ha)	Relativa (%)
<b>TOTAL</b> .....	<b>4 674</b>	<b>100,0</b>	<b>235 770</b>	<b>100,0</b>
Menos de 10.....	1 787	38,2	9 308	4,0
De 10 a menos de 100.....	2 302	49,3	80 233	34,0
De 100 a menos de 1 000.....	572	12,2	126 331	53,6
De 1 000 a menos de 10 000...	12	0,3	19 898	8,4
Sem declaração.....	1	0,0	...	...

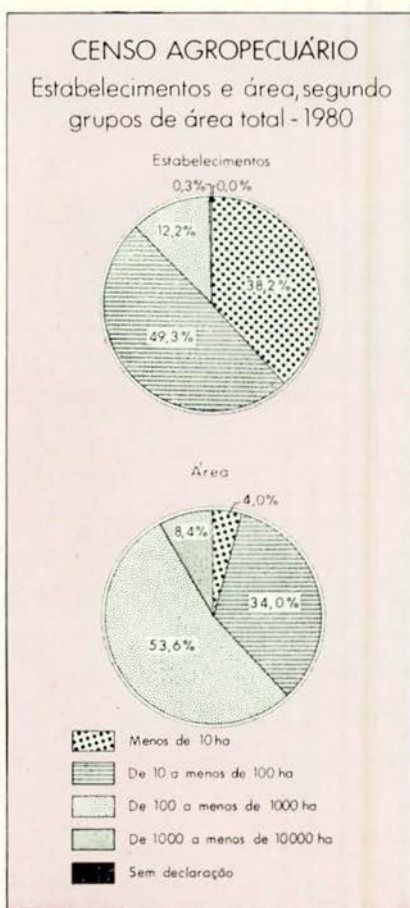



Encontravam-se lavouras permanentes em 98 estabelecimentos (2.182 ha) e temporárias, em 4.619 (107.774 ha).

Ocupavam-se nas atividades agropecuárias 35.112 pessoas. Registraram-se 1.076 tratores.

## Agricultura

A SAFRA dos principais produtos agrícolas foi colhida em 288.950 hectares e avaliada em Cr\$ 3,5 bilhões, em 1980.

PRINCIPAIS PRODUTOS AGRÍCOLAS	ÁREA COLHIDA (ha)	PRODUÇÃO AGRÍCOLA		
		Quantidade (t)	Valor	
			Absoluto (Cr\$ 1 000)	Relativo (%)
<b>TOTAL</b> .....	288 950	205 827	3 493 899	100,0
Feijão.....	95 576	77 422	2 322 660	66,5
Mamona.....	87 670	39 234	588 510	16,8
Milho.....	103 078	85 872	515 232	14,7
Sisal ou agave.....	1 976	2 421	41 157	1,2
Algodão herbáceo.....	650	878	26 340	0,8

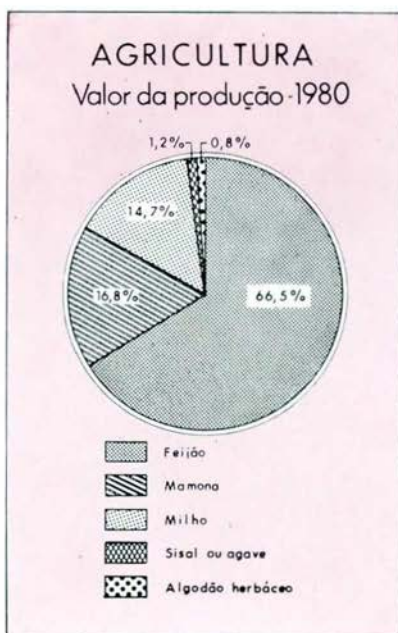

# CENTRO DA CIDADE DE IRECÊ - BA

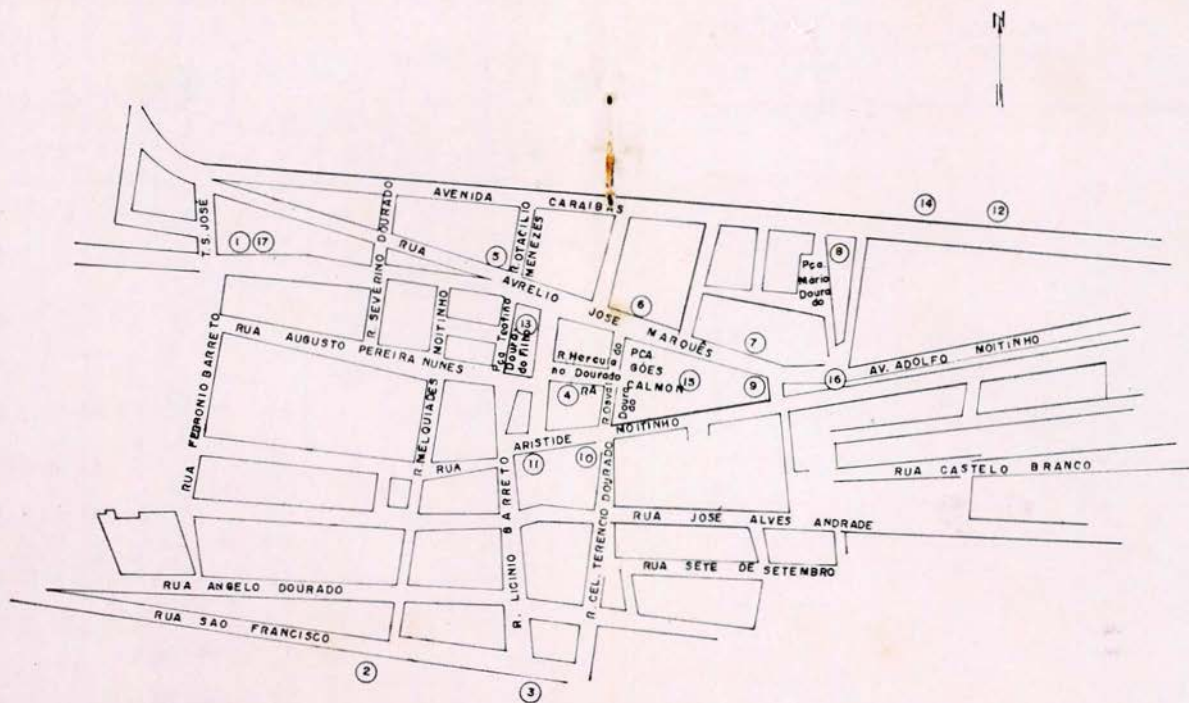

- 1 — Agência do IBGE
- 2 — Cooperativa Agrícola Mista de IRECÊ e Representações Ltda.
- 3 — CODEVASF — Companhia de Desenvolvimento do Vale do São Francisco
- 4 — Banco do Nordeste do Brasil S/A — BNB
- 5 — Banco do Estado da Bahia S/A
- 6 — Banco Brasileiro de Descontos S/A — BRADESCO
- 7 — Banco Econômico do Estado da Bahia S/A
- 8 — Banco do Brasil S/A
- 9 — Caixa Econômica Federal
- 10 — Inspeção de Arrecadação da Secretaria da Fazenda do Estado da Bahia
- 11 — Delegacia de Polícia
- 12 — Colégio Estadual Complexo Polivalente
- 13 — Prefeitura Municipal
- 14 — Estação Telefônica da TELEBAHIA
- 15 — Igreja Matriz da Cidade
- 16 — Praça Francisco Marques Dourado
- 17 — EMATER — BA

Há 25 armazéns e 2 silos, com capacidade útil de 77.262 m<sup>3</sup> e 4.004 t, respectivamente.

## Pecuária

OS PRINCIPAIS rebanhos, totalizando 50.779 cabeças, foram avaliados em Cr\$ 797,0 milhões, em 1980.

PRINCIPAIS ESPÉCIES	REBANHOS		
	Efetivo (cabeças)	Valor	
		Absoluto (Cr\$ 1 000)	Relativo (%)
<b>TOTAL</b> .....	<b>50 779</b>	<b>797 000</b>	<b>100,0</b>
Bovinos.....	39 971	698 293	87,6
Eqüinos.....	4 350	78 300	9,8
Suínos.....	6 458	20 407	2,6

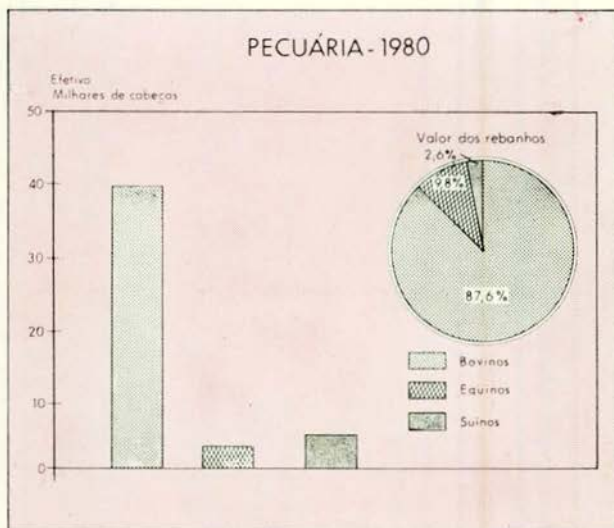

A produção de leite, no mesmo ano, foi de 3.300 mil litros, no valor de Cr\$ 66,0 milhões.

## Comércio

O INTERCÂMBIO comercial tem no feijão, no milho e na mamona, seus principais produtos expor-

tados, e nos tecidos, nos calçados e no material de construção, os importados.

## **Construção Civil**

CONCEDERAM-SE, em 1982, 283 licenças para construir. A área dos terrenos abrangia 14.172 m<sup>2</sup>, dos quais 6.957 m<sup>2</sup> com edificações, sendo 5.163 m<sup>2</sup> residenciais e 2.052 m<sup>2</sup> comerciais. Atribuiu-se a essas edificações o valor de Cr\$ 3,0 milhões.

## **Propriedade Imobiliária**

O REGISTRO de Imóveis transcreveu, em 1982, 72 transmissões, no valor de Cr\$ 1,4 milhão, das quais 62 por compra e venda.

Foram inscritas 4 hipotecas convencionais, no valor de Cr\$ 2,0 milhões.

## **Serviços**

O MUNICÍPIO contava com 16 hotéis, 2 pensões, 9 postos de gasolina, 2 de gasolina e álcool, 300 bares, botequins e semelhantes, 20 salões de barbeiro, 7 salões de beleza, entre os estabelecimentos de prestação de serviços, em 1981.

## **Estabelecimentos Bancários**

IRECÊ dispõe de 6 estabelecimentos, dos quais 4 oficiais.



**Banco do Brasil S/A**



## Transportes

O MUNICÍPIO é servido pela rodovia estadual BA-052 e por rodovias municipais.



As principais ligações rodoviárias por ônibus se fazem nos seguintes tempos médios:

LOCALIDADES	DISTÂNCIA (km)	TEMPO DE PERCURSO (horas)
Brasília (DF).....	520	08:00
Salvador.....	499	08:00
Rio de Janeiro (RJ).....	628	08:30
São Paulo (SP).....	918	16:30
Uibaí.....	14	00:15
Presidente Dutra.....	18	00:20
Ibititá.....	20	00:25
Morro do Chapéu.....	23	00:25
Cafarnaum.....	28	00:30
Central.....	34	00:50
Canarana.....	42	01:00
Jussara.....	34	01:15
Feira de Santana.....	390	06:30

O Distrito-Sede era servido por 10 linhas de ônibus, intermunicipais, em 1982.

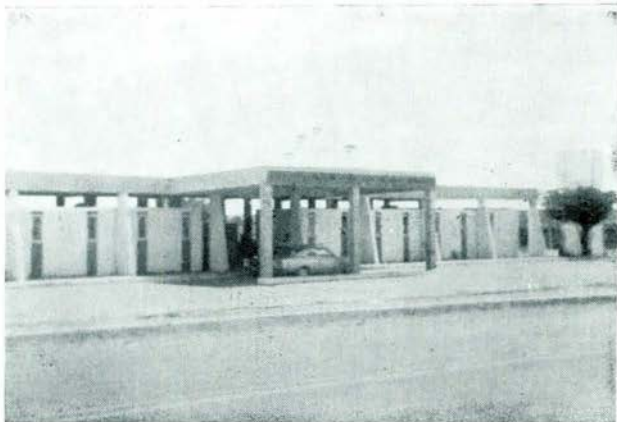

Estação Rodoviária

No mesmo ano, achavam-se registrados 1.288 automóveis e jipes, 273 caminhões, 451 camionetas e 24 veículos a motor não especificados.

## Comunicações

A EMPRESA Brasileira de Correios e Telégrafos — ECT — mantém 4 agências no Município.

As comunicações telefônicas estão a cargo de 1 posto de serviço.



Estação Telefônica — TELEBAHIA

Em Irecê captam-se, regularmente, transmissões da TV Aratu — canal 4, de Salvador — BA.

---

## ASPECTOS SOCIAIS

---

### *Urbanização*

O IX RECENSEAMENTO Geral do Brasil contou, em 1980, 22.183 prédios e 18.820 domicílios. Destes, 15.864 estavam ocupados, 2.240 vagos, 210 eram usados ocasionalmente, 441 encontravam-se fechados e 65 constituíam habitações coletivas.

Dentre os domicílios particulares ocupados, 6.761 localizavam-se na zona urbana e 9.103, na rural.

Há 5.595 consumidores de energia elétrica na Sede Municipal.

Dos prédios existentes, 4.782 estavam ligados à rede de abastecimento de água.

Entre os principais logradouros, registram-se 13 praças e parques, 5 jardins, 4 avenidas e 84 ruas.

O Município é beneficiado pelo PROTERRA e pelo Projeto Sertanejo.

### *Assistência Médico-Sanitária*

A ASSISTÊNCIA médico-sanitária estava a cargo de 4 estabelecimentos, com 96 leitos e de 13 sem internação.

O corpo de saúde era constituído de 20 médicos, 10 dentistas, 1 farmacêutico, 2 enfermeiros, 4 parteiras, 4 auxiliares de enfermagem.

Funcionavam 20 farmácias e drogarias.

### *Centro Social Urbano*

HÁ 1 instituição em funcionamento no Município.

### *Religião*

SEGUNDO o IX Recenseamento Geral do Brasil, contavam-se 80.228 católicos, 6.069 protestantes, 113 espíritas, 301 de outras religiões e 850 sem religião. Os demais não declararam fé religiosa.



Igreja Matriz

## ***Profissionais Liberais***

EXERCIAM suas profissões no Município, em 1981: 2 veterinários, 1 engenheiro, 35 agrônomos e 9 técnicos de contabilidade.

## **ASPECTOS CULTURAIS**

A POPULAÇÃO alfabetizada, segundo o Recenseamento Geral de 1980, era de 33.319 pessoas de 5 anos e mais: 18.066 no quadro urbano e 15.253 no rural. O índice de alfabetização era de 46,1%.

### ***Ensino de 1.º Grau***

NAS 193 unidades escolares do ensino de 1.º grau, matricularam-se 16.465 alunos sob orientação de 535 professores, em 1981.

### ***Ensino de 2.º Grau***

O ENSINO de 2.º grau era ministrado em 5 estabelecimentos, com 9 cursos de habilitação profissional.

Em 1981, o corpo docente era constituído de 60 professores e o discente, de 1.392 alunos.



## **Outros Aspectos**

OS MUNICÍPIES dispõem de 2 bibliotecas e se reúnem em 2 associações culturais e 1 desportiva.

Em funcionamento, 9 cinemas.

---

## **ASPECTOS ADMINISTRATIVOS E POLÍTICOS**

---

### ***Finanças Públicas***

EM IRECE a arrecadação da União atingiu Cr\$ 57,2 milhões, a do Estado, Cr\$ 461,4 milhões e a do Município, Cr\$ 113,7 milhões, realizando-se despesas no valor de Cr\$ 114,3 milhões (1980).

O Orçamento Municipal para 1982 previa receita de Cr\$ 770,0 milhões e fixava igual despesa.

Há um Posto da Receita Federal, que arrecada, também, nos Municípios de Barra do Mendes, Ibi-peba, Ibititá, Jussara, Presidente Dutra, Uibaí, Central, Cafarnaum, Canarana e Morro do Chapéu.

Há uma Coletoria e uma Inspetoria Fiscal, ambas órgãos de arrecadação estadual.

### ***Representação Política***

A CÂMARA Municipal é constituída de 13 vereadores.

Achavam-se inscritos nas eleições de 15 de novembro de 1982, 43.073 eleitores.

## **IBGE**

Presidente: Jessé Montello

Diretor de População e Social:

Valeria da Motta Leite

Diretor de Economia:

José Welisson Rossi

Diretor de Agropecuária, Recursos Naturais e Geografia:

Amaro da Costa Monteiro

Diretor de Geodésia e Cartografia:

Mauro Pereira de Mello

Diretor de Administração:

Aluizio Brandão de Albuquerque Mello

Diretor de Formação e Aperfeiçoamento de Pessoal:

Elias Paladino

Diretor de Informática:

Renato Galvão Flôres Júnior

"A FUNDAÇÃO INSTITUTO BRASILEIRO DE GEOGRAFIA E ESTATÍSTICA — IBGE, de acordo com a Lei n.º 5.878, de 11 de maio de 1973, tem como objetivo básico assegurar informações e estudos de natureza estatística, geográfica, cartográfica e demográfica necessários ao conhecimento da realidade física, econômica e social do País, visando especialmente ao planejamento econômico e social e à segurança nacional. Para consecução deste objetivo atua o IBGE, principalmente, nas seguintes áreas: estatísticas primárias (contínuas e censitárias); estatísticas derivadas (indicadores econômicos e sociais, sistemas de contabilidade social e outros sistemas de estatísticas derivadas); pesquisas, análises e estudos estatísticos, demográficos, geográficos, geodésicos e cartográficos; levantamentos geodésicos e topográficos, mapeamento e outras atividades cartográficas; sistematização de dados sobre meio ambiente e recursos naturais segundo a ocorrência, distribuição e frequência."

SECRETARIA DE PLANEJAMENTO DA PRESIDÊNCIA DA REPÚBLICA



FUNDAÇÃO INSTITUTO BRASILEIRO DE GEOGRAFIA E ESTATÍSTICA - IBGE

I S S N 0102-1087