

# ECOPORANGA

SUDESTE

ESPÍRITO SANTO

BRASIL

A Fundação Instituto Brasileiro de Geografia e Estatística — IBGE promove o lançamento de Nova Série de Monografias Municipais, oferecendo ao usuário, em formato de fácil manuseio, informações disponíveis sobre os municípios brasileiros.

Os dados, embora resumidos, focalizam aspectos físico, demográfico, social, econômico e político-administrativo, retratando o desenvolvimento do País.



Edmar Lisboa Bacha  
Presidente

# ECOPORANGA

## ESPÍRITO SANTO

**ASPECTOS FÍSICOS** — Área: 2.093 km<sup>2</sup>; altitude da sede: 260 m; temperatura média mensal: 24°C, máxima, mínima: 19°C; precipitação pluviométrica anual: 1.100 a 1.200 mm.

**POPULAÇÃO RESIDENTE** — 31.400 habitantes (Censo Demográfico — 1980); densidade demográfica 15,00 habitantes por quilômetro quadrado.

**ASPECTOS ECONÔMICOS** — 1.806 estabelecimentos agropecuários, 52 industriais; 167 do comércio varejista, 2 do atacadista e 165 de prestação de serviços (Censos Econômicos — 1980); 2 estabelecimentos bancários oficiais.

**ASPECTOS CULTURAIS** — 45,3%, índice de alfabetização; 126 unidades escolares do ensino de 1.º grau, 2 estabelecimentos do ensino de 2.º grau; 3 bibliotecas.

**URBANIZAÇÃO** — 4 avenidas, 26 ruas, 2 praças e parques, 1 jardim; 9.063 prédios, 1.492 ligados à rede de água, 998 à rede esgotos; 101 estabelecimentos de alojamento e alimentação.

**ASSISTÊNCIA MÉDICA** — 1 estabelecimento médico-sanitário, com 41 leitos e 2 sem internação; 7 médicos, 3 dentistas, 2 farmacêuticos, 2 enfermeiros, 20 auxiliares de enfermagem, 15 parteiras; 8 farmácias e drogarias.

**ORÇAMENTO MUNICIPAL PARA 1982** — Receita prevista e despesa fixada (milhões de cruzeiros): 230,4.

**REPRESENTAÇÃO POLÍTICA** — 9 vereadores em exercício; 15.312 eleitores inscritos nas eleições de 1982.

---

## NOTAS HISTÓRICAS

---

A HISTÓRIA de Ecoporanga remonta a 1937, quando um dos precursores do desenvolvimento da Região, Jacinto Antônio Dias, doou uma área de terra de 28 hectares, para a formação do núcleo populacional que receberia a denominação de Patrimônio do Quinze, depois Nova Betânia, Rubinópolis e, finalmente, Ecoporanga.

O devassamento do território teve, como fator predominante, o que se convencionou chamar, na década de quarenta, de "febre do café".

A instalação do Município, provisoriamente na vila de Ecoporanga, ocorreu em 1955. A Lei Estadual n.º 16, de 1956, deu caráter efetivo ao topônimo Ecoporanga (lugar onde se produz o eco de nhambu).

### *Formação Administrativa*

O DISTRITO foi criado em 29 de dezembro de 1953, pela Lei Estadual n.º 776 e o Município, em 12 de janeiro de 1955, pela Lei Estadual n.º 897.

Na ocasião, figurou apenas como Distrito-Sede. Atualmente, compõem-no também os de: Cotaxé, Imburana, Joaçuba, Novo Horizonte e Santa Luzia do Norte.

### *Organização Judiciária*

O TERMO foi criado em 9 de abril de 1955 e a Comarca, em 30 de novembro de 1953.

Atualmente, é de 2.<sup>a</sup> entrância.

O Poder Judiciário é exercido pelo Juiz de Direito e o Ministério Público é representado pelo Promotor. Aham-se habilitados, ao exercício da profissão, 4 advogados.

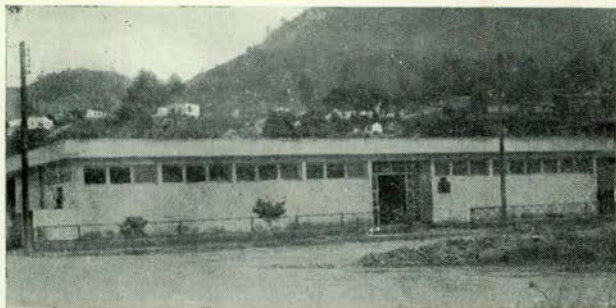

Forum Ministro Pereira Sampaio

---

---

## EVENTOS

---

A PRINCIPAL atração do Município é a Exposição Agropecuária realizada em abril, com a participação de diversos produtores de todo o País.

---

## ASPECTOS FÍSICOS

---

### *Localização Geográfica*

SITUADO na Mesorregião Espírito-Santense e na Microrregião do Alto São Mateus, Ecoporanga, com área de 2.093 km<sup>2</sup>, é limitado ao norte pelo Estado de Minas Gerais; ao sul, pelos municípios de Barra de São Francisco e Nova Venécia; a leste, pelos de Mucurici e Nova Venécia; a oeste, pelo Estado de Minas Gerais. A Sede Municipal, a 260 metros de altitude, tem sua posição geográfica determinada pelo paralelo de 18°22'24", de latitude sul, em sua interseção com o meridiano de 40°49'50", de longitude oeste.

### *Relevo e Hidrografia*

O RELEVO apresenta duas feições. A leste, é aplainado, quase sem elevações, com cotas oscilando entre 100 e 400 metros; ao norte e a oeste é acidentado, atingindo cerca de 900 metros, destacando-se, na porção norte, os morros Agudo, do Bombeiro e a Pedra da Viúva e, a oeste, a serra de São Mateus.

A rede hidrográfica é constituída pelo rio Cotaxé ou Braço Norte do rio São Mateus, em cujo curso se vêem várias cachoeiras (da Areia, Araponga, Dois Irmãos e do Inferno) e seus afluentes, entre os quais se destacam o Dois de Setembro, na margem direita e os córregos Muritiba e Jabuti, na margem esquerda.

### *Clima*

TIPICAMENTE *tropical*, com verão úmido e quente e inverno ameno e um pouco seco. Não existe grande variação térmica ao longo do ano: enquanto no verão as médias mensais situam-se em torno de 24°C, no inverno é de 19°C, aproximadamente. De novembro a março, são comuns os registros de

temperaturas muito altas, predominando máximas diárias de 30 a 31°C, e máximas de cerca de 39°C. Embora os meses de inverno estejam sujeitos a máximas diárias acima de 30°C, estão muito mais sujeitos a mínimas relativamente baixas, sob ação de massa de ar de origem polar, tendo-se já registrado 6 a 8°C, não obstante, as mínimas diárias predominantes na estação situaram-se em torno de 15°C. Clima *megatérmico*, não muito quente. Quanto à precipitação pluviométrica, varia muito no decorrer dos anos, porém, predominam totais de 1.100 a 1.200 mm. Desses, 70%, aproximadamente, se precipitam, normalmente, de novembro a março. Entretanto, considerando as altas temperaturas e evapotranspiração nessa época, tais chuvas resultam em pequenos excessos de água nos solos e pouco volume disponível para o escoamento superficial. O que mais caracteriza o balanço hídrico anual é a insuficiência das chuvas em relação às necessidades ambientais, durante 7 a 8 meses, sobretudo de abril a outubro, porém os déficits mensais de água nos solos, durante esse período, são pequenos ou moderados. Daí o clima ser do tipo *subúmido*, com pequenos excedentes de água no verão e pequenos a moderados déficits durante uma longa estação seca.

## Vegetação

A ÁREA do Município era revestida originalmente pela floresta estacional semidecídua, representada por prolongamento da *floresta atlântica de planície e encosta* em direção ao interior. A vegetação primitiva foi profundamente alterada, em virtude do avanço de duas frentes agropastoris pioneiras: a pastoril, vinda de Minas Gerais e Bahia e a agrícola, proveniente do sul do Estado, baseada na lavoura cafeeira. Com a erradicação dos cafezais de baixa produtividade, as pastagens constituem hoje a paisagem quase exclusiva do Município.

## Solos

HÁ DOMINÂNCIA de solos minerais argilosos, profundos, ácidos, bastante porosos, acentuadamente drenados e pouco erodidos. São solos quimicamente pobres, sendo portanto solos de baixa fertilidade natural (*latossolo vermelho-amarelo*). Existem manchas de solos minerais argilosos, pouco profundos, ácidos, mal drenados, quase sempre susceptíveis à erosão e com fertilidade natural variando de baixa a alta (*podzólico vermelho-amarelo*); e manchas de solos pouco desenvolvidos, pouco profundos, fortemente ácidos, mal drenados, susceptíveis à erosão, com pouca reserva de nutrientes e que se apresentam freqüentemente úmidos (*cambissolo*). Em pequenas manchas, encontramos solos pouco desenvolvidos, rasos, acentuadamente drenados, bastante

erodíveis e com restrições ao uso agrícola devido à pouca profundidade e à grande pedregosidade (*solos litólicos*). Há, também, manchas com afloramentos rochosos, despidas de vegetação e sem uso agrícola.

## ASPECTOS DEMOGRÁFICOS

### Censo Demográfico

O CENSO Demográfico cadastrou 31.400 pessoas residindo em Ecoporanga, em 1.º de setembro de 1980.

MUNICÍPIO E DISTRITOS	POPULAÇÃO RESIDENTE				
	Total	Situação urbana		Situação rural	
		Homens	Mulheres	Homens	Mulheres
<b>ECOPORANGA.....</b>	<b>31 400</b>	<b>4 601</b>	<b>4 946</b>	<b>11 263</b>	<b>10 590</b>
Ecoporanga.....	17 629	3 027	3 262	5 826	5 514
Cotaxé.....	4 482	390	411	1 940	1 741
Imburama.....	2 309	528	566	637	578
Joaçuba.....	3 772	351	386	1 565	1 470
Novo Horizonte.....	2 073	—	—	1 038	1 035
Santa Luzia do Norte...	1 135	305	321	257	252

A densidade demográfica era de 15,00 habitantes por quilômetro quadrado.

Ecoporanga era o Município mais populoso entre os 3 da Microrregião de Alto São Mateus, que integra.

### Movimento da População

REGISTRARAM-SE, em 1981, 1.102 nascimentos e 163 óbitos. Realizaram-se 276 casamentos.

## ASPECTOS ECONÔMICOS

ENTRE as diversas atividades, têm predominância na economia municipal, a pecuária, a produção de leite e as culturas agrícolas.

## Indústria

O CENSO Industrial de 1980 revelou a existência de 52 estabelecimentos, que apresentaram produção avaliada em Cr\$ 159,1 milhões. Contaram-se 172 pessoas ocupadas, sendo 86 ligadas à produção.

Foram pagos salários no total de Cr\$ 5,0 milhões, dos quais Cr\$ 4,7 milhões ao pessoal ligado à produção.

As despesas com operações industriais atingiram total de Cr\$ 134,1 milhões (Cr\$ 132,1 milhões com matérias-primas, materiais e componentes).

O valor da transformação industrial alcançou Cr\$ 25,0 milhões.

## Extração Vegetal

EM 1980 produziram-se 1.200 m<sup>3</sup> de madeira em toras e 9.850 m<sup>3</sup> de lenha, nos valores de Cr\$ 840,0 milhares e Cr\$ 1,5 milhão, respectivamente.

## Censo Agropecuário

O CENSO Agropecuário de 1980 pesquisou 1.806 estabelecimentos, com 206.275 hectares.

Grupados por faixas de área total, distribuíam-se da forma a seguir:

GRUPOS DE ÁREA TOTAL (ha)	ESTABELECIMENTOS AGROPECUÁRIOS			
	Número		Área	
	Absoluto	Relativo (%)	Absoluta (ha)	Relativa (%)
<b>TOTAL</b> .....	1 806	100,0	206 275	100,0
Menos de 10.....	301	16,7	1 730	0,9
De 10 a menos de 100.....	1 089	60,3	38 793	18,8
De 100 a menos de 1 000.....	379	21,0	101 348	49,1
De 1 000 a menos de 10 000.....	36	2,0	64 404	31,2
Sem declaração.....	1	0,0	...	...

Encontraram-se lavouras permanentes em 961 estabelecimentos (8.307 ha) e temporárias, em 1.390 (9.850 ha).

Ocupavam-se nas atividades agropecuárias 11.490 pessoas. Registraram-se 54 tratores.



**CENSO AGROPECUÁRIO**  
Estabelecimentos e área, segundo  
grupos de área total - 1980

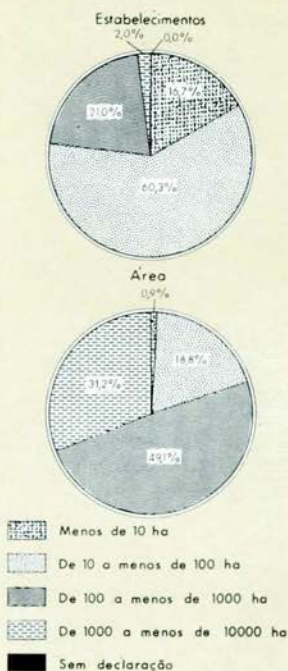

## Agricultura

A SAFRA dos principais produtos agrícolas foi colhida em 12.243 hectares e avaliada em Cr\$ 245,6 milhões, em 1980.

PRINCIPAIS PRODUTOS AGRÍCOLAS	ÁREA COLHIDA (ha)	PRODUÇÃO AGRÍCOLA		
		Quantidade (t)	Valor	
			Absoluto (Cr\$ 1 000)	Relativo (%)
<b>TOTAL</b> .....	12 243	18 715	245 617	100,0
Café.....	4 943	5 355	166 005	67,6
Arroz.....	1 400	2 800	33 600	13,7
Feijão.....	1 920	560	20 652	8,4
Milho.....	3 500	2 800	19 600	8,0
Mandioca.....	480	7 200	5 760	2,3

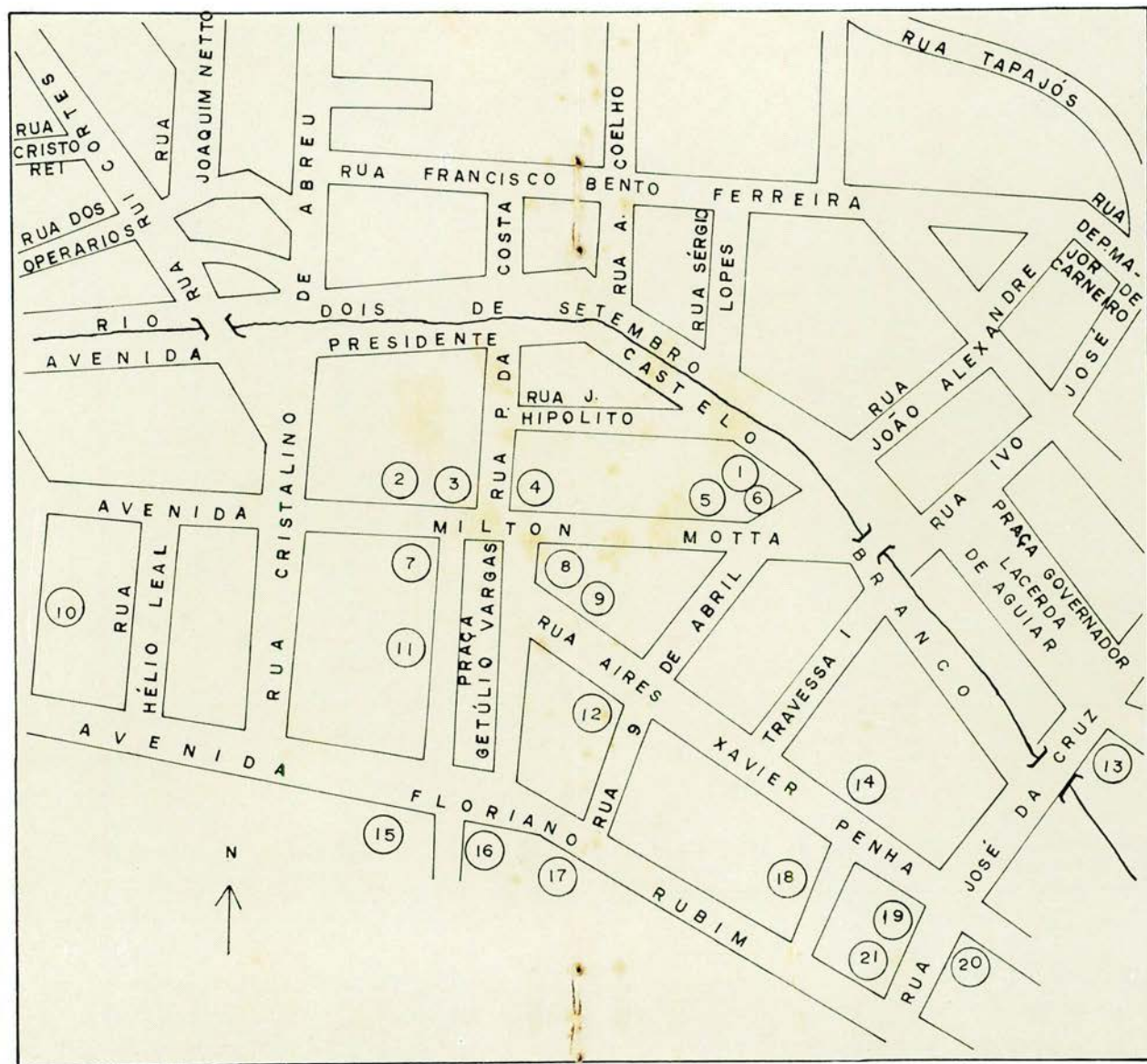

- 1 — Escritório do MOBRAL e Escritório do IESBEM
- 2 — Hotel Principal
- 3 — Prefeitura Municipal
- 4 — Banco do Brasil S/A
- 5 — Agência dos Correios e Telégrafos
- 6 — Clube Recreativo e Agência Rodoviária
- 7 — Hotel Alvorada
- 8 — Hotel Ecoporanga
- 9 — Biblioteca Pública
- 10 — Igreja Adventista do 7.º Dia
- 11 — Banco do Estado do Espírito Santo S/A

- 12 — Sindicato dos Trabalhadores Rurais
- 13 — Delegacia de Polícia
- 14 — Posto Telefônico
- 15 — Colégio PIO XII
- 16 — Agência da Fazenda Estadual
- 17 — Colégio Comercial
- 18 — Igreja Católica
- 19 — Casa de Saúde e Maternidade Ecoporanga
- 20 — Escritório da EMATER — ES
- 21 — Sede das Bandeirantes e Sede dos Escoteiros

## AGRICULTURA

### Valor da produção-1980

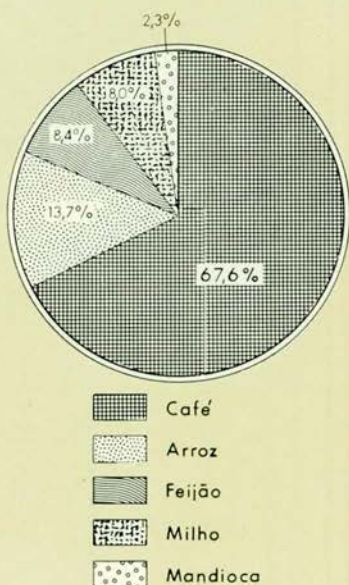

Há 1 armazém, com capacidade útil de 1.440 m<sup>3</sup>.

### *Pecuária*

OS PRINCIPAIS rebanhos, totalizando 192.656 cabeças, foram avaliados em Cr\$ 2,3 bilhões, em 1980.

PRINCIPAIS ESPÉCIES	REBANHOS		
	Efetivo (cabeças)	Valor	
		Absoluto (Cr\$ 1 000)	Relativo (%)
<b>TOTAL</b> .....	192 656	2 309 531	100,0
Bovinos.....	185 524	2 223 227	96,3
Eqüinos.....	5 169	56 859	2,4
Muares.....	1 963	29 445	1,3

A produção de leite, no mesmo ano, foi de 20.531 mil litros, no valor de Cr\$ 205,3 milhões.

## PECUÁRIA

### Valor dos rebanhos - 1980

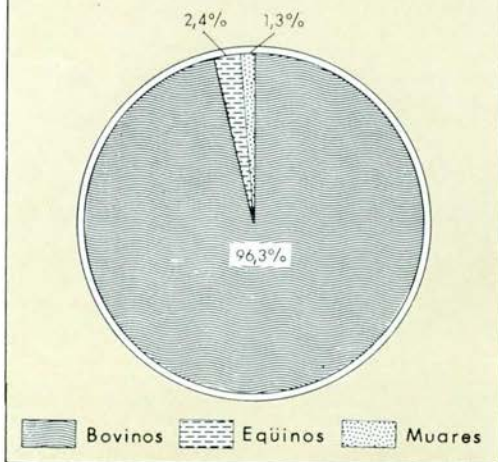

### Comércio

O CENSO Comercial de 1980 apurou a existência de 2 estabelecimentos do comércio atacadista e 167 do varejista, alcançando o valor total das vendas Cr\$ 241,6 milhões.

O intercâmbio comercial tem no gado em pé, no leite in natura e no café, seus principais produtos exportados e no arroz, no óleo de soja e no açúcar, os importados.

### Construção Civil

CONCEDERAM-SE, em 1982, 5 licenças para construir. A área dos terrenos abrangia 1.600 m<sup>2</sup>, dos quais 310 m<sup>2</sup> com edificações, sendo 280 m<sup>2</sup> residenciais e 30 m<sup>2</sup> comerciais. Atribuiu-se a essas edificações o valor de Cr\$ 4,0 milhões. O número de licenças para ampliação elevou-se a 2, correspondente a 140 m<sup>2</sup>. No mesmo ano, foram expedidas 5 licenças de "habite-se" para 280 m<sup>2</sup> de edificações, no valor de Cr\$ 3,0 milhões.

### Propriedade Imobiliária

O REGISTRO de Imóveis transcreveu, em 1982, 381 transmissões, no valor de Cr\$ 502,0 milhões, das quais 362 por compra e venda (Cr\$ 389,0 milhões).

Foram inscritas 29 hipotecas convencionais, no valor de Cr\$ 79,0 milhões.

## Serviços

SEGUNDO o Censo dos Serviços — 1980, havia 165 estabelecimentos em funcionamento em Ecoporanga: 101 de serviços de alojamento e alimentação; 41 de reparação, manutenção, instalação e confecção sob medida; 13 de serviços pessoais e de higiene pessoal, 1 de serviços de radiodifusão, televisão e diversões; 9 de serviços auxiliares diversos. Nessas atividades ocupavam-se 242 pessoas, sendo de 239 a média mensal do pessoal ocupado.

A receita foi de Cr\$ 42,3 milhões.

## Estabelecimentos Bancários

ECOPORANGA dispõe de 2 estabelecimentos oficiais.

## Transportes

O MUNICÍPIO é servido pela rodovia estadual ES-320 e por rodovias municipais.

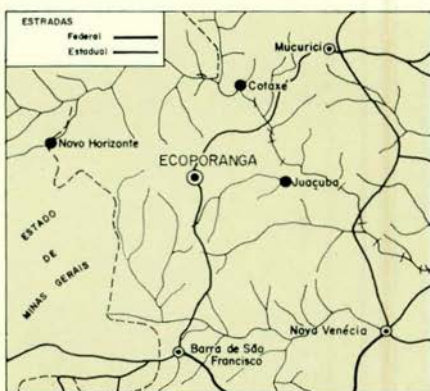

As principais ligações rodoviárias por ônibus se fazem nos seguintes tempos médios:

LOCALIDADES	DISTÂNCIA (km)	TEMPO DE PERCURSO (horas)
Brasília (DF).....	1 316	25 :30
Vitória.....	313	06 :30
Rio de Janeiro (RJ).....	810	14 :00
São Paulo (SP).....	1 135	23 :30
Belo Horizonte (MG).....	563	10 :30
Barra de São Francisco.....	58	01 :30
Mucurici.....	89	02 :00
Ataléia (MG).....	80	03 :00
Nova Venécia.....	104	03 :30
Nanuque (MG).....	200	06 :00

Em 1982, achavam-se registrados 632 automóveis e jipes, 61 caminhões, 250 camionetas e 10 veículos a motor não especificados.

## **Comunicações**

A EMPRESA Brasileira de Correios e Telégrafos — ECT — mantém 1 agência no Município.

As comunicações telefônicas estão a cargo de 1 posto de serviço.

Em Ecoporanga captam-se, regularmente, transmissões da TV Gazeta, canal 4 — Vitória.

---

## **ASPECTOS SOCIAIS**

---

### **Urbanização**

O IX RECENSEAMENTO Geral do Brasil contou, em 1980, 9.063 prédios e 8.474 domicílios. Destes, 6.283 estavam ocupados, 2.041 vagos, 109 eram usados ocasionalmente, 24 encontravam-se fechados e 17 constituíam habitações coletivas.

Dentre os domicílios particulares ocupados, 2.056 localizavam-se na zona urbana e 4.227 na rural.

Havia 1.114 consumidores de energia elétrica na Sede Municipal, em 1981.

Dos prédios existentes, 1.492 estavam ligados à rede de abastecimento de água e 998 à rede geral de esgotos sanitários.

Entre os principais logradouros registram-se 2 praças e parques, 1 jardim, 4 avenidas e 26 ruas.

O Município é beneficiado pelo PROVÁRZEAS e PROÁLCOOL.

### **Assistência Médico-Sanitária**

A ASSISTÊNCIA médico-sanitária estava a cargo de 1 estabelecimento, com 41 leitos e de 2 sem internação.

O corpo de saúde era constituído de 7 médicos, 3 dentistas, 2 farmacêuticos, 2 enfermeiros, 15 parteras e 20 auxiliares de enfermagem, em 1981.

Funcionavam 8 farmácias e drogarias.

## **Religião**

SEGUNDO o IX Recenseamento Geral do Brasil, contavam-se 25.436 católicos, 4.719 protestantes, 45 espíritas, 118 de outras religiões e 1.038 sem religião. Os demais não declararam fé religiosa.



*Igreja Católica São José Operário*

## **Profissionais Liberais**

EXERCIAM suas profissões no Município, em 1981: 2 veterinários, 2 agrônomos, 6 contadores (4 provisionados) e 5 técnicos de contabilidade.

## **ASPECTOS CULTURAIS**

A POPULAÇÃO alfabetizada, segundo o Recenseamento Geral de 1980, era de 11.972 pessoas de 5 anos e mais: 4.884 no quadro urbano e 7.088 no rural. O índice de alfabetização era de 45,3%.

### **Ensino de 1.º Grau**

NAS 126 unidades escolares do ensino de 1.º grau, matricularam-se 6.011 alunos sob orientação de 224 professores, em 1981.

### **Ensino de 2.º Grau**

O ENSINO de 2.º grau era ministrado em 2 estabelecimentos, com 2 cursos de habilitação profissional.

Em 1981, o corpo docente era constituído de 27 professores e o discente, de 325 alunos.

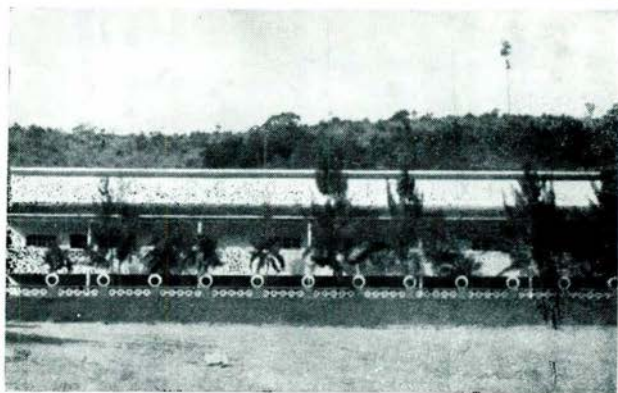

*Colégio Pio XII*

## **Outros Aspectos**

OS MUNICÍPES dispõem de 3 bibliotecas.

## **ASPECTOS ADMINISTRATIVOS E POLÍTICOS**

### ***Finanças Públicas***

EM ECOPORANGA, a arrecadação do Estado atingiu Cr\$ 32,9 milhões, e a do Município, Cr\$ 49,2 milhões, realizando-se despesas no valor de Cr\$ 47,9 milhões, em 1980.

O Orçamento Municipal para 1982 previa receita de Cr\$ 230,4 milhões e fixava igual despesa.

A arrecadação federal é realizada no Município de Barra de São Francisco.

Há uma Coletoria Estadual.

### ***Representação Política***

A CÂMARA Municipal é constituída de 9 vereadores.





*Câmara Municipal*

Achavam-se inscritos nas eleições de 15 de novembro de 1982, 15.312 eleitores.

## **IBGE**

Presidente: Edmar Lisboa Bacha

Diretor-Geral: Regis Bonelli

Diretor de População e Social:  
Cláudio Leopoldo Salm

Diretor de Economia:  
Eduardo Augusto de Almeida Guimarães

Diretor de Agropecuária, Recursos Naturais e Geografia:  
Charles Curt Mueller

Diretor de Geodésia e Cartografia:  
Mauro Pereira de Mello

Diretor de Administração:  
Alexandre de Amaral Rezende

Diretor de Formação e Aperfeiçoamento de Pessoal:  
Suzana Pinheiro Machado Mueller

Diretor de Informática:  
Mario Aloysio Telles Ribeiro

"A FUNDAÇÃO INSTITUTO BRASILEIRO DE GEOGRAFIA E ESTATÍSTICA — IBGE, de acordo com a Lei n.º 5.878, de 11 de maio de 1973, tem como objetivo básico assegurar informações e estudos de natureza estatística, geográfica, cartográfica e demográfica necessários ao conhecimento da realidade física, econômica e social do País, visando especialmente ao planejamento econômico e social e à segurança nacional. Para consecução deste objetivo atua o IBGE, principalmente, nas seguintes áreas: estatísticas primárias (contínuas e censitárias); estatísticas derivadas (indicadores econômicos e sociais, sistemas de contabilidade social e outros sistemas de estatísticas derivadas); pesquisas, análises e estudos estatísticos, demográficos, geográficos, geodésicos e cartográficos; levantamentos geodésicos e topográficos, mapeamento e outras atividades cartográficas; sistematização de dados sobre meio ambiente e recursos naturais, segundo a ocorrência, distribuição e freqüência."

