

# CÂNDIDO MENDES!

MARANI

NORDESTE

BRASIL

192

A Fundação Instituto Brasileiro de Geografia e Estatística — IBGE promove o lançamento de Nova Série de Monografias Municipais, oferecendo ao usuário, em formato de fácil manuseio, informações disponíveis sobre os municípios brasileiros.

Os dados, embora resumidos, focalizam aspectos físico, demográfico, social, econômico e político-administrativo, retratando o desenvolvimento do País.

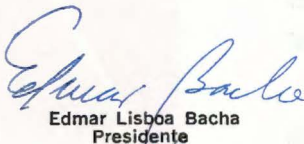

Edmar Lisboa Bacha  
Presidente

---

# CÂNDIDO MENDES

---

## MARANHÃO

**ASPECTOS FÍSICOS** — *Area: 3.358 km<sup>2</sup>; altitude da Sede: 10 m; temperatura média anual: 27°C; precipitação pluviométrica anual: 2.000 mm.*

**POPULAÇÃO RESIDENTE** — *19.985 habitantes (Censo Demográfico — 1980); densidade demográfica: 5,95 habitantes por quilômetro quadrado.*

**ASPECTOS ECONÔMICOS** — *3.209 estabelecimentos agropecuários, 30 industriais, 258 do comércio varejista, 1 do atacadista e 14 de prestação de serviços (Censos Econômicos — 1980).*

**ASPECTOS CULTURAIS** — *37,4%, índice de alfabetização; 34 unidades escolares do ensino de 1.º grau.*

**URBANIZAÇÃO** — *1 avenida, 12 ruas, 2 praças e parques; 4.577 prédios, 237 ligados à rede de água; 11 estabelecimentos de serviços de alojamento e alimentação.*

**ASSISTÊNCIA MÉDICA** — *1 estabelecimento médico-sanitário com 3 leitos e 1 sem internação; 1 médico, 3 enfermeiros, 4 auxiliares de enfermagem, 1 parteira; 2 farmácias e drogarias.*

**ORÇAMENTO MUNICIPAL PARA 1982** — *Receita prevista e despesa fixada (milhões de cruzeiros): 32,7.*

**REPRESENTAÇÃO POLÍTICA** — *11 vereadores em exercício; 6.453 eleitores inscritos nas eleições de 1982.*

---

## NOTAS HISTÓRICAS

---

EM 1819, foi aberta pelo Governador do Estado do Pará, Conde de Vila Flor, uma estrada com o fim de estabelecer um correio por terra, entre os Estados do Pará e do Maranhão. O fato deveu-se à existência de um caminho que tinha servido aos seus predecessores, nos séculos XVII e XVIII, no qual o Governador Francisco de Souza Coutinho fundou um lugarejo de nome Redondo, hoje Cândido Mendes, com barca de passagem para o Maranhão, tendo como principal povoador o índio João Nepomuceno.

Desenvolvia-se a povoação quando, em 1835, com a revolta dos Cabanos, no Pará, foi incendiada e destruída, restaurando-se, mais tarde, graças à interferência do Barão de Tromai. Seu desbravamento deu-se com a notícia da existência de ouro.

Por volta de 1926, os turlenses, agradecidos pelos serviços prestados à causa de sua emancipação política pelo Senhor Cândido Mendes, deram seu nome à povoação de Redondo, nome aproveitado, também, para denominar o novo Município quando, em 1948, foi criado e desmembrado do de Turiaçu.

### *Formação Administrativa*

O DISTRITO e o Município foram criados em 22 de novembro de 1948, pela Lei n.º 190.

Na ocasião, Cândido Mendes figurou com o Distrito-Sede e com os de Estandarte, Barão de Tromai e Aurizona. Atualmente, compõem-no os de: Cândido Mendes (Sede), Estandarte e Barão de Tromai.

### *Organização Judiciária*

O TERMO foi criado em 31 de dezembro de 1948 e a Comarca, em 4 de dezembro de 1967.

Atualmente, é de 1.ª entrância e sua jurisdição abrange os termos de Cândido Mendes e Godofredo Viana.

O Poder Judiciário é exercido pelo Juiz de Direito e o Ministério Público é representado pelo Promotor.

---

## TURISMO

---

ENTRE as atrações, destacam-se:

- Porto fluvial; praias de São Jorge e Apeuzinho; ilhas Estandarte e Tauíra; rio Maracassumé e cachoeira Maracassumé;



- Igreja Matriz de Nossa Senhora da Conceição e Busto de Cândido Mendes, localizados na principal praça da Cidade, integram o patrimônio histórico, além de inúmeras capelas espalhadas pelo Município;
- Festa de Nossa Senhora da Conceição, Padroeira do Município, celebrada a 8 de dezembro;
- Manifestações folclóricas registradas nas danças do bumba-meu-boi, do tambor de mina, do tambor de crioula, do carimbó, da quadrilha e do chote;
- Artesanato, incluindo objetos de madeira, couro e barro;
- Culinária, baseada na peixada, caranguejada e juçara.

---

## ASPECTOS FÍSICOS

---

### *Localização Geográfica*

SITUADO na Mesorregião do Oeste Maranhense e na Microrregião de Gurupi, Cândido Mendes, com área de 3.358 km<sup>2</sup>, é limitado ao norte pelo Oceano Atlântico; ao sul, pelos municípios de Carutapera, Godofredo Viana e Turiaçu; a leste, pelo de Turiaçu; a oeste, pelo de Godofredo Viana. A Sede Municipal, a 10 m de altitude, tem sua posição geográfica determinada pelo paralelo de 1° 28' de latitude sul em sua interseção com o meridiano de 45° 43' de longitude oeste.

### *Relevo e Hidrografia*

O RELEVO compreende várias feições. A primeira, do litoral modelado em rochas sedimentares recentes, argilo-arenosas, bastante recortado, com muitas ilhas e sujeito a oscilação das marés, que penetram pelo baixo curso dos rios a distâncias consideráveis. Os principais acidentes são as baías de Mutuoca, Carará e Maracassumé, as ilhas Camaleão, Apeú e Tauira e a ponta do Andrade. A segunda, das áreas modeladas em rochas cristalinas, baixas e colinosas, que ocorrem de forma descontínua: uma ao norte e outra no extremo sul. Separando essas duas áreas, existe uma terceira feição que corresponde à área modelada em sedimentos antigos e que apresenta relevo colinoso e dissecado em formas tabulares. A altitude oscila do nível do mar a 100 m.

O principal rio é o Maracassumé, destacando-se seus afluentes Peixes, Macaxeira, Corrente, dos Leites e Naná. Pode ser citado ainda o Cocal ou Pau Santo.

## Clima

*TROPICAL megatérmico*, muito quente e úmido, com duas estações muito bem definidas pelo regime sazonal de chuvas. O total pluviométrico anual é normalmente muito elevado (2.000 mm). O período chuvoso inicia-se geralmente em janeiro, prolongando-se até julho (92%), porém as chuvas são fortemente concentradas no outono (março a maio), normalmente 55% das chuvas anuais. Conseqüentemente, os excedentes hídricos são muito elevados, cerca de 1.000 mm e ocorrem de fevereiro a julho. A primavera, ao contrário, representa o período menos chuvoso, quando chove normalmente apenas 2% do total anual. Nessa época, as deficiências hídricas são moderadas e podem prolongar-se em determinados anos, a um período de até 5 meses (agosto a dezembro). As temperaturas são normalmente elevadas durante todo o ano e a amplitude térmica média anual é muito pequena, entre 1 a 2°C. A temperatura média anual situa-se em torno de 27°C. A primavera é a estação mais quente, com média das máximas de 32°C.

## Vegetação

A COBERTURA vegetal é constituída por dois tipos principais de vegetação. No litoral ocorre, ainda bem preservada, a vegetação florestal, perenifólia, paludosa marítima — *manguezal*, no interior, bastante degradada, aparece a vegetação florestal, perenifólia, higrófila, hileiana — *floresta amazônica de terra firme*. Nos limites entre o manguezal e a floresta amazônica de terra firme, ocorre significativa mancha de uma vegetação não florestal, herbácea, graminóide, paludosa — *campo aluvial flúvio-marinho*. A *floresta amazônica* foi quase totalmente substituída por pastagens e lavouras. É importante o extrativismo do babaçu.

## Solos

HÁ solos pouco profundos, altamente intemperizados, bastante saturados com alumínio, mal drenados, fortemente ácidos, pouco permeáveis e apresentando baixa fertilidade (*podzólico vermelho-amarelo*) a solos profundos pouco desenvolvidos, bem drenados, arenosos, contendo minerais insolúveis, de baixa retenção de umidade e fertilidade natural baixa

(areias quartzosas). Aparecem na faixa litorânea e próximo a desembocaduras dos rios sob influências das marés, pequenas manchas isoladas, ou em associação aos tipos de solos já descritos anteriormente, solos alagados, pouco desenvolvidos e salinos (solos indiscriminados de mangue).

## ASPECTOS DEMOGRÁFICOS

### Censo Demográfico

O CENSO Demográfico cadastrou 19.985 pessoas residindo em Cândido Mendes, em 1.º de setembro de 1980.

MUNICÍPIO E DISTRITOS	POPULAÇÃO RESIDENTE				
	Total	Situação urbana		Situação rural	
		Homens	Mulheres	Homens	Mulheres
<b>CÂNDIDO MENDES...</b>	<b>19 985</b>	<b>2 039</b>	<b>1 967</b>	<b>8 383</b>	<b>7 596</b>
Cândido Mendes.....	14 179	984	953	6 441	5 801
Barão de Tromai.....	3 343	549	512	1 175	1 107
Estandarte.....	2 463	506	502	767	688

A densidade demográfica era de 5,95 habitantes por quilômetro quadrado.

A média geométrica de crescimento anual, no último decênio intercensitário, atingiu 7,01. Cândido Mendes era o 2.º Município mais populoso entre os 5 da Microrregião de Gurupi, que integra.

### Movimento da População

REGISTRARAM-SE, em 1981, 2.481 nascimentos e 17 óbitos. Realizaram-se 65 casamentos.

## ASPECTOS ECONÔMICOS

ENTRE as diversas atividades, têm predominância na economia municipal a pesca, as culturas agrícolas (fibra de malva, milho, arroz, mandioca e feijão) e a pecuária.

## Indústria

O CENSO Industrial de 1980 revelou a existência de 30 estabelecimentos, que apresentaram produção avaliada em Cr\$ 24,8 milhões. Contaram-se 154 pessoas ocupadas, sendo 71 ligadas à produção.

Foram pagos salários no total de Cr\$ 3,7 milhões, dos quais Cr\$ 2,8 milhões ao pessoal ligado à produção.

As despesas com operações industriais atingiram total de Cr\$ 8,8 milhões (Cr\$ 7,0 milhões com matérias-primas, materiais e componentes).

O valor da transformação industrial alcançou Cr\$ 16,0 milhões.

## Extração Vegetal

EM 1980, produziram-se 5.150 m<sup>3</sup> de madeira em toras, 16.400 m<sup>3</sup> de lenha, 785,0 t de carvão vegetal, 2,4 t de babaçu e 8,9 t de açaí, nos valores de Cr\$ 2,7 milhões, Cr\$ 656,0 milhares, Cr\$ 2,4 milhões, Cr\$ 29,0 milhares e Cr\$ 36,0 milhares, respectivamente.

## Censo Agropecuário

O CENSO Agropecuário de 1980 pesquisou 3.209 estabelecimentos, com 67.851 hectares.

Grupados por faixas de área total, distribuíam-se da forma a seguir:

GRUPOS DE ÁREA TOTAL (ha)	ESTABELECIMENTOS AGROPECUÁRIOS			
	Número		Área	
	Absoluto	Relativo (%)	Absoluta (ha)	Relativa (%)
<b>TOTAL</b> .....	<b>3 209</b>	<b>100,0</b>	<b>67 851</b>	<b>100,0</b>
Menos de 10.....	2 576	80,3	6 857	10,1
De 10 a menos de 100.....	534	16,6	22 107	32,6
De 100 a menos de 1 000.....	88	2,7	18 398	27,1
De 1 000 a menos de 10 000.....	2	0,1	2 489	3,7
De 10 000 e mais.....	1	0,1	18 000	26,5
Sem declaração.....	8	0,2	...	...

Encontraram-se lavouras permanentes em 59 estabelecimentos (55 ha) e temporárias, em 3.176 (11.887 ha).

Ocupavam-se nas atividades agropecuárias 13.080 pessoas.

## Agricultura

A SAFRA dos principais produtos agrícolas foi colhida em 6.975 hectares e avaliada em Cr\$ 50,1 milhões, em 1980.



PRINCIPAIS PRODUTOS AGRÍCOLAS	ÁREA COLHIDA (ha)	PRODUÇÃO AGRÍCOLA		
		Quantidade (t)	Valor	
			Absoluto (Cr\$ 1 000)	Relativo (%)
<b>TOTAL.....</b>	6 975	23 080	50 052	100,0
Arroz.....	2 480	2 092	17 085	34,1
Mandioca.....	1 935	19 330	15 367	30,7
Malva.....	360	306	8 568	17,1
Milho.....	2 100	1 250	6 579	13,2
Feijão.....	100	92	2 453	4,9

## AGRICULTURA

### Valor da produção - 1980

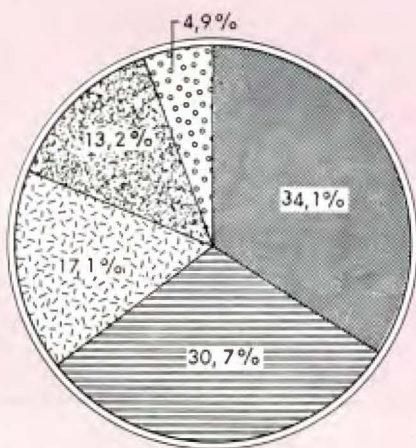



## Pecuária

OS PRINCIPAIS rebanhos, totalizando 26.214 cabeças, foram avaliados em Cr\$ 157,4 milhões, em 1980.

A produção de leite, no mesmo ano, foi de 103 mil litros, no valor de Cr\$ 3,1 milhões.

A avicultura apresentou um total de 57.684 cabeças de galinhas, avaliadas em Cr\$ 8,7 milhões.

## Comércio

O CENSO Comercial de 1980 apurou a existência de 1 estabelecimento do comércio atacadista e 258 do varejista.

O intercâmbio comercial tem no pescado, na malva e no arroz, seus principais produtos exportados, e no açúcar, no café e nas bebidas, os importados.

## Propriedade Imobiliária

O REGISTRO de Imóveis transcreveu, em 1982, 17 transmissões, no valor de Cr\$ 43,6 milhões, das quais 3 por compra e venda (Cr\$ 9,1 milhões).

Foram inscritas 9 hipotecas convencionais, no valor de Cr\$ 56,7 milhões.

## Serviços

SEGUNDO o Censo dos Serviços de 1980, havia 14 estabelecimentos em funcionamento em Cândido Mendes: 11 de serviços de alojamento e alimentação e 3 de reparação, manutenção, instalação e confecção sob medida. Nessas atividades ocupavam-se 43 pessoas, sendo de 36 a média mensal do pessoal ocupado.

A receita foi de Cr\$ 7,5 milhões.

## Transportes

CÂNDIDO MENDES é servido pela rodovia federal BR-316 e por rodovias municipais.

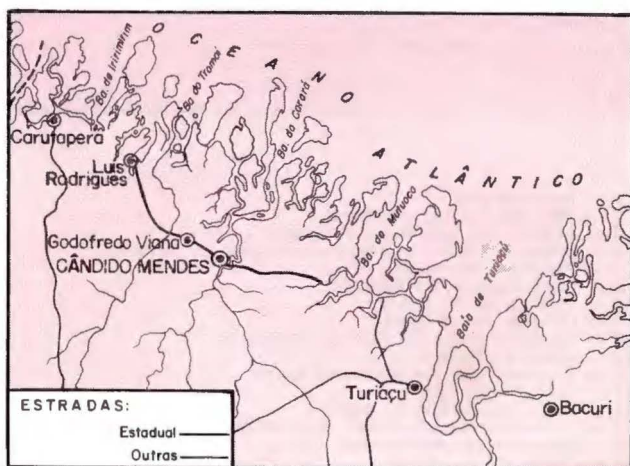

A Sede Municipal é porto fluvial e constitui uma das principais atrações turísticas do Município.

As principais ligações se fazem nos seguintes tempos médios:

PRINCIPAIS DESTINOS	ESPÉCIES DE VIAS	DISTÂNCIA (km)	TEMPO DE PERCURSO (horas)
São Luís.....	Aérea	225	00 :55
	Fluvial/Terrestre	...	26 :00
	Fluvial/Marítima	380	48 :00
Godofredo Viana.....	Rodoviária	19	00 :25
Viseu (PA).....	Fluvial/Marítima	...	12 :00
Belém (PA).....	Fluvial/Marítima	...	40 :00
	Fluvial/Terrestre	...	12 :00
Turiaçu.....	Terrestre	66	14 :00
	Aérea	60	00 :15
	Fluvial/Marítima	87	15 :00

Em 1982, achavam-se registrados 1 automóvel, 1 caminhão e 1 veículo a motor não especificado.

## Comunicações

A EMPRESA Brasileira de Correios e Telégrafos — ECT — mantém 1 agência no Município.

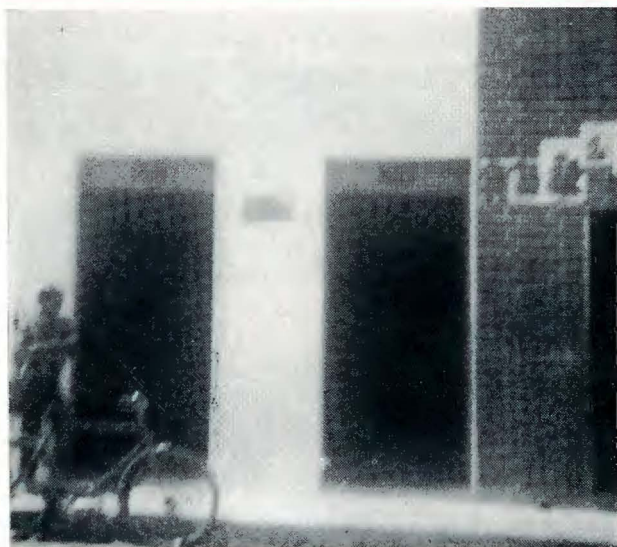

Agência dos Correios



---

## ASPECTOS SOCIAIS

---

### *Urbanização*

O IX RECENSEAMENTO Geral do Brasil contou, em 1980, 4.577 prédios e 4.320 domicílios. Destes, 3.812 estavam ocupados, 274 vagos, 15 eram usados ocasionalmente, 215 encontravam-se fechados e 4 constituíam habitações coletivas.

Dentre os domicílios particulares ocupados, 700 localizavam-se na zona urbana e 3.112 na rural.

Há 133 consumidores de energia elétrica na Sede Municipal.

Dos prédios existentes, 237 estavam ligados à rede de abastecimento de água.

Entre os principais logradouros registram-se 2 praças e parques, 1 avenida e 12 ruas.

O Município é beneficiado pelo POLONOR-DESTE.

### *Assistência Médico-Sanitária*

A ASSISTÊNCIA médico-sanitária está a cargo de 1 estabelecimento com 3 leitos e de 1 sem internação.



*Posto Médico Padre Mário Adalberto*

---

O corpo de saúde é constituído de 1 médico, 3 enfermeiros, 1 parteira e 4 auxiliares de enfermagem.

Funcionam 2 farmácias e drogarias.

## **Religião**

SEGUNDO o IX Recenseamento Geral do Brasil, contavam-se 18.115 católicos, 1.711 protestantes, 3 espíritas, 15 de outras religiões e 51 sem religião. Os demais se omitiram.



*Igreja Matriz Nossa Senhora da Conceição*

## **ASPECTOS CULTURAIS**

A POPULAÇÃO alfabetizada, segundo o Recenseamento Geral de 1980, era de 6.082 pessoas de 5 anos e mais: 1.965 no quadro urbano e 4.117 no rural. O índice de alfabetização era de 37,4%.

### **Ensino de 1.º Grau**

NAS 34 unidades escolares do ensino de 1.º grau, matricularam-se 1.885 alunos sob orientação de 71 professores, em 1981.



*Grupo Escolar Unidade Integrada do 1.º Grau Professor  
Luís Viana Filho*

## **ASPECTOS ADMINISTRATIVOS E POLÍTICOS**

### ***Finanças Públicas***

EM CÂNDIDO MENDES a arrecadação do Estado atingiu Cr\$ 1,9 milhão. O Município arrecadou Cr\$ 12,1 milhões, realizando despesas no valor de Cr\$ 9,0 milhões, em 1980.



*Prefeitura Municipal*

O Orçamento Municipal para 1982 previa receita de Cr\$ 32,7 milhões e fixava igual despesa.

A arrecadação federal de Cândido Mendes é feita no município de Cururupu.

Há uma Exatoria Estadual.

### ***Representação Política***

A CÂMARA Municipal é constituída de 11 vereadores.

Achavam-se inscritos nas eleições de 15 de novembro de 1982, 6.453 eleitores.



"A FUNDAÇÃO INSTITUTO BRASILEIRO DE GEOGRAFIA E ESTATÍSTICA — IBGE, de acordo com a Lei n.º 5.878, de 11 de maio de 1973, tem como objetivo básico assegurar informações e estudos de natureza estatística, geográfica, cartográfica e demográfica necessários ao conhecimento da realidade física, econômica e social do País, visando especialmente ao planejamento econômico e social e à segurança nacional. Para consecução deste objetivo atua o IBGE, principalmente, nas seguintes áreas: estatísticas primárias (contínuas e censitárias); estatísticas derivadas (indicadores econômicos e sociais, sistemas de contabilidade social e outros sistemas de estatísticas derivadas); pesquisas, análises e estudos estatísticos, demográficos, geográficos, geodésicos e cartográficos; levantamentos geodésicos e topográficos, mapeamento e outras atividades cartográficas; sistematização de dados sobre meio ambiente e recursos naturais, segundo a ocorrência, distribuição e frequência."

**IBGE**

**Presidente: Edmar Lisboa Bacha**

**Diretor Geral: Regis Bonelli**

**Diretor de População e Social:**  
**Cláudio Leopoldo Salm**

**Diretor de Economia:**  
**Eduardo Augusto de Almeida Guimarães**

**Diretor de Agropecuária, Recursos Naturais e Geografia:**  
**Charles Curt Mueller**

**Diretor de Geodésia e Cartografia:**  
**Mauro Pereira de Mello**

**Diretor de Administração:**  
**Alexandre de Amaral Rezende**

**Diretor de Formação e Aperfeiçoamento de Pessoal:**  
**Suzana Pinheiro Machado Mueller**

**Diretor de Informática:**  
**Mário Aloysio Telles Ribeiro**

SECRETARIA DE PLANEJAMENTO DA PRESIDÊNCIA  
FUNDAÇÃO INSTITUTO BRASILEIRO DE GEOGRAFIA



ISSN 0102-1087