

PADRE MARCOS

PI

NORDESTE

BRASIL

186

A Fundação Instituto Brasileiro de Geografia e Estatística — IBGE promove o lançamento de Nova Série de Monografias Municipais, oferecendo ao usuário, em formato de fácil manuseio, informações disponíveis sobre os municípios brasileiros.

Os dados, embora resumidos, focalizam aspectos físico, demográfico, social, econômico e político-administrativo, retratando o desenvolvimento do País.



Jessé Montello
Presidente

PADRE MARCOS

PIAUI

ASPECTOS FÍSICOS — Área: 703 km²; altitude da Sede: 360 m; temperatura média anual: 25 a 26°C; precipitação pluviométrica anual: 699 mm.

POPULAÇÃO RESIDENTE — 15.741 habitantes (Censo Demográfico — 1980); densidade demográfica: 22,39 habitantes por quilômetro quadrado.

ASPECTOS ECONÔMICOS — 2.907 estabelecimentos agropecuários; 1 estabelecimento bancário oficial.

ASPECTOS CULTURAIS — 26,2%, índice de alfabetização; 59 unidades escolares do ensino de 1.º grau.

ASPECTOS URBANOS — 1 avenida, 9 ruas, 1 praça; 3.828 prédios, 150 ligados à rede de água; 5 hotéis, 56 bares, botecoquins e semelhantes.

ASSISTÊNCIA MÉDICA — 2 estabelecimentos médico-sanitários com 16 leitos; 2 médicos, 1 dentista, 3 auxiliares de enfermagem; 3 farmácias e drogarias.

ORÇAMENTO MUNICIPAL PARA 1982 — (milhões de cruzeiros) — receita prevista e despesa fixada: 43,6.

REPRESENTAÇÃO POLÍTICA — 9 vereadores em exercício; 5.467 eleitores inscritos nas eleições de 1982.

NOTAS HISTÓRICAS

O MUNICÍPIO foi fundado pelo Padre Marcos de Araújo Costa que, por volta de 1820, instalou no Município de Jalcós a fazenda Boa Esperança, com a finalidade de desenvolver atividade agropecuária.

Na localidade, Padre Marcos construiu sua residência e várias casas para colonos e fundou um colégio que recebia estudantes de todos os recantos do Piauí e de Estados vizinhos. Foi construída, também, uma capela sob a invocação de Santo Antônio.

Dentre os primeiros moradores de Padre Marcos destacam-se: Anfrísio Rodrigues de Macedo, Cândido Moura Leal, Laureano Ferreira e o Juiz de Direito Dr. José Gomes, que foi, também, seu primeiro comerciante, com grande estabelecimento de tecidos, secos e molhados.

A localidade se desenvolveu e, em 1914, foi elevada à categoria de Povoado. No mesmo ano, com a participação dos moradores, foi construída nova capela, hoje Igreja Matriz de Santo Antônio.

Formação Administrativa

O MUNICÍPIO foi criado em 2 de janeiro de 1964, com território desmembrado do de Jalcós e instalado em 17 de janeiro de 1964.

Na ocasião, era composto do Distrito-Sede, situação em que permanece.

Organização Judiciária

O TERMO foi criado em 2 de janeiro de 1964. Pertence atualmente à Comarca de Jalcós.

EVENTOS

A PRINCIPAL comemoração é a *Festa do Padroeiro do Município, Santo Antônio*, realizada no período de 31 de maio a 13 de junho, quando se encerra com uma procissão. Bastante concorrida, atrai elevado número de visitantes, que participam dos atos religiosos e de variadas atrações.

ASPECTOS FÍSICOS

Localização Geográfica

SITUADO na Mesorregião do Norte Piauiense e na Microrregião dos Baixões Agrícolas Piauienses, Padre Marcos, com área de 703 km², é limitado ao norte pelos municípios de Pio IX, Jaicós e São Julião; ao sul, pelos de Jaicós, Simões e pelo Estado de Pernambuco; a leste, pelos municípios de São Julião e Fronteiras; a oeste, pelo de Jaicós. A Sede Municipal, a 360 m de altitude, tem sua posição geográfica determinada pelo paralelo de 7°21'20" de latitude sul em sua interseção com o meridiano de 40°54'18" de longitude oeste.

Relevo e Hidrografia

O RELEVO apresenta três feições. A noroeste afloram rochas sedimentares antigas formando chapada, denominada Chapada da Serra, suavemente inclinada para noroeste, com a escarpa voltada para sudeste; o topo é plano a levemente ondulado e dissecado em formas tabulares. A sudeste, delimitada por escarpa imponente, surge a Chapada do Araripe, de topo plano, modelada em rochas sedimentares cretáceas. A parte central é constituída por área modelada em rochas cristalinas, correspondendo a uma depressão, com topografia suavemente ondulada, em meio a qual ocorrem cristas. A altitude oscila de 350 a 700 metros.

A rede hidrográfica é constituída pelos altos formadores do rio Itaím e de seu afluente, o rio Guaribas, destacando-se os riachos da Serra, do Fraga, da Boa Esperança e de São João. As principais lagoas, que ocorrem na área cristalina, são: Grande do Alagadiço, da Boiada, da Água a Pé, do Fraga e de Cima.

Clima

TROPICAL *megatérmico e semi-árido*, com pouco a nenhum excesso de água. A principal característica quanto à umidade é a extrema irregularidade na distribuição das chuvas. Estas se repartem em 2 estações bem definidas: uma chuvosa geralmente muito curta e uma seca bastante prolongada. O total anual de chuva é normalmente baixo, 699 mm, em média, porém, analisando-se os totais pluviométricos ao longo dos anos, verifica-se que estes

são bastante variáveis ou seja de 200 a 400 mm nos anos considerados muito secos e de 1.000 à 1.300 mm, nos anos considerados mais chuvosos (estes são raros). A estação chuvosa inicia-se normalmente em dezembro podendo prolongar-se até abril, porém a maior concentração das chuvas se verifica de janeiro a março (65%) cujos totais mensais são geralmente superiores a 100 mm. Entretanto, com as necessidades ambientais de água, são em todos os meses bastante elevadas, não há condições favoráveis para formação de excedentes hídricos, mesmo nos meses mais chuvosos. Ao contrário, de maio a outubro, chove normalmente apenas 4% do total anual, em média, sendo os meses de junho a setembro extremamente secos, onde há ausência total de chuva durante vários anos consecutivos. Conseqüentemente, as deficiências hídricas são geralmente muito elevadas (800 a 900mm), podendo ocorrer em até 10 meses (abril a janeiro). Quanto ao regime térmico, a principal característica é a pequena variabilidade sazonal. As temperaturas são, em geral elevadas, durante todo o ano, com média anual entre 25 a 26°C e amplitude térmica média anual em torno de 3°C. A primavera destaca-se como a estação mais quente, quando normalmente se registram temperaturas máximas diárias mais elevadas.

Vegetação

A COBERTURA vegetal primitiva era constituída por formação não florestal, subxerófila e decídua — *caatinga* — representada principalmente pela forma arbórea. As atividades agropecuárias, com predominância de criação extensiva e lavouras de subsistência, degradavam significativamente a vegetação original.

Solos

HÁ associação de solos medianamente profundos a profundos, moderadamente a bem drenados, média fertilidade natural, bem desenvolvidos, porosos, de consistência friável a firme; com solos muito profundos, normalmente pouco erodidos, bem drenados, pobres em sua constituição mineralógica sob o ponto de vista de reserva nutricional, ácidos e muito porosos (*podzólico vermelho-amarelo + latossolo vermelho-amarelo*). Há também, associação de solos rasos, bastante susceptíveis à erosão, moderada a acentuadamente drenados, pouco desenvolvidos, com restrições ao uso agrícola devido principalmente à pouca profundidade; e solos profundos, arenosos, acentuadamente drenados, muito baixa fertilidade natural, muito ácidos, permeáveis e de baixa capacidade de retenção de umidade (*solos litólicos + areias quartzosas*).

ASPECTOS DEMOGRÁFICOS

Censo Demográfico

O CENSO Demográfico cadastrou 15.741 pessoas residindo em Padre Marcos, em 1.º de setembro de 1980. Entre a população residente, 14.558 achavam-se na área rural e 7.868 eram do sexo feminino.

A densidade demográfica era de 22,39 habitantes por quilômetro quadrado.

A média geométrica de crescimento anual, no último decênio intercensitário, atingiu 3,48. Padre Marcos era o 6.º Município mais populoso entre os 18 da Microrregião de Baixões Agrícolas Piaulense, que integra.

Movimento da População

REGISTRARAM-SE, em 1981, 515 nascimentos e 30 óbitos. Realizaram-se 97 casamentos.

ASPECTOS ECONÓMICOS

ENTRE as diversas atividades, têm predominância na economia municipal as culturas agrícolas, a pecuária e o comércio.

Extração Vegetal

EM 1980, produziram-se 8.500 m³ de madeira em toras, 15.000 m³ de lenha e 35,0 t de carvão vegetal, nos valores de Cr\$ 3,8 milhões, Cr\$ 1,4 milhão e Cr\$ 123,0 milhares, respectivamente.

Censo Agropecuário

O CENSO Agropecuário de 1980 pesquisou 2.907 estabelecimentos, com 67.461 hectares.

Grupados por faixas de área total, distribuíam-se da forma a seguir:

GRUPOS DE ÁREA TOTAL (ha)	ESTABELECIMENTOS AGROPECUÁRIOS			
	Número		Área	
	Absoluto	Relativo (%)	Absoluta (ha)	Relativa (%)
TOTAL	2 907	100,0	67 461	100,0
Menos de 10.....	1 611	55,4	6 440	9,5
De 10 a menos de 100.....	1 168	40,2	37 094	55,0
De 100 a menos de 1 000.....	127	4,4	22 883	34,0
De 1 000 a menos de 10 000.....	1	0,0	1 044	1,5

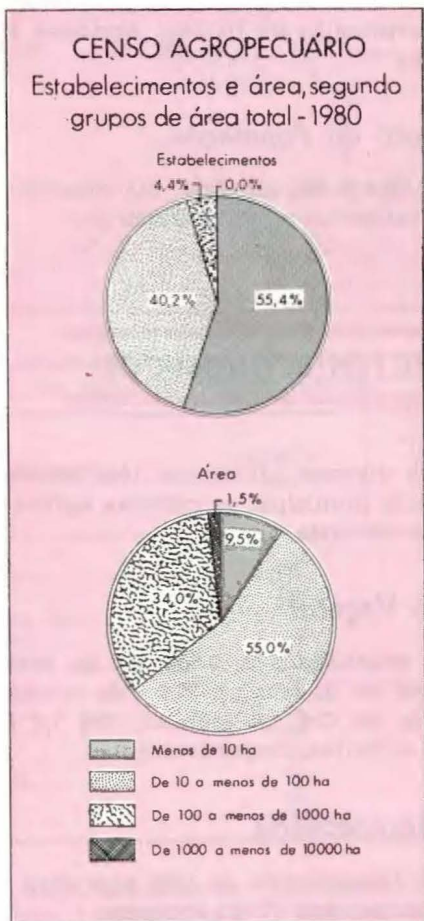

Encontraram-se lavouras permanentes em 1.821 estabelecimentos (9.668 ha) e temporárias, em 2.784 (13.106 ha) .

Ocupavam-se nas atividades agropecuárias 7.686 pessoas. Registraram-se 13 tratores.

Agricultura

A SAFRA dos principais produtos agrícolas foi colhida em 16.448 hectares e avaliada em Cr\$ 71,0 milhões, em 1980.

AGRICULTURA

Valor da produção - 1980

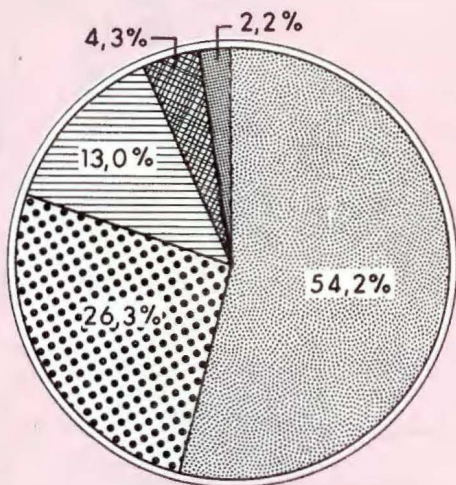

-  Feijão
-  Algodão
-  Mandioca
-  Milho
-  Caju

①

②

③

CEDO

R. S. D

④

GES

⑤

- 1 — Unidade Mixta de Saúde
- 2 — Unidade Escolar Constância Carvalho
- 3 — Centro Social Urbano
- 4 — Capela de Santo Antonio
- 5 — Agência dos Correios e Telégrafos
- 6 — Agência Tributária Estadual
- 7 — Cartório Único
- 8 — Representação do FUNRURAL
- 9 — Cadeia Pública
- 10 — Açougue Público
- 11 — Igreja Evangélica Assembléia de Deus
- 12 — Jardim da Infância Menino de Nazaré
- 13 — Ambulatório do Sindicato Rural
- 14 — Praça Valdemar Leal
- 15 — Mercado Público
- 16 — Escritório da EMATER — PI
- 17 — Prefeitura Municipal
- 18 — Posto Avançado do Banco do Brasil S/A
- 19 — Escritório de Emplacamentos de Veículos (CIRETRAN)
- 20 — Câmara Municipal
- 21 — Agência do Banco do Estado do Piauí S/A
- 22 — Unidade Escolar 4 de Janeiro

PRINCIPAIS PRODUTOS AGRÍCOLAS	ÁREA COLHIDA (ha)	PRODUÇÃO AGRÍCOLA		
		Quantidade (t)	Valor	
			Absoluto (Cr\$ 1 000)	Relativo (%)
TOTAL.....	16 448	...	70 951	100,0
Feijão.....	5 470	769	38 450	54,2
Algodão.....	7 728	509	18 665	26,3
Mandioca.....	400	3 080	9 240	13,0
Milho.....	2 790	3 340	3 060	4,3
Caju (1).....	60	1 920	1 536	2,2

(1) Quantidade em 1.000 frutos.

Pecuária

OS PRINCIPAIS rebanhos, totalizando 29.194 cabeças, foram avaliados em Cr\$ 232,6 milhões, em 1980.

PRINCIPAIS ESPÉCIES	REBANHOS		
	Efetivo (cabeças)	Valor	
		Absoluto (Cr\$ 1 000)	Relativo (%)
TOTAL.....	29 194	232 584	100,0
Bovinos.....	14 844	208 855	89,8
Equinos.....	1 335	12 015	5,2
Ovinos.....	13 015	11 714	5,0

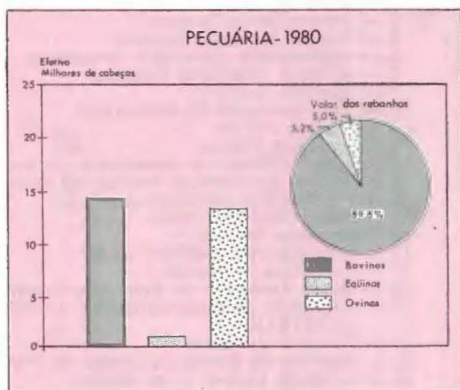

A produção de leite, no mesmo ano, foi de 571 mil litros, no valor de Cr\$ 11,4 milhões.

Comércio

O INTERCÂMBIO comercial tem no algodão em caroço, no feijão e na farinha de mandioca, seus principais produtos exportados, e no açúcar, no arroz beneficiado e nos produtos farmacêuticos, os importados.

Propriedade Imobiliária

O REGISTRO de Imóveis transcreveu, em 1982, 177 transmissões, no valor de Cr\$ 4,1 milhões, das quais 116 por compra e venda (Cr\$ 3,6 milhões).

Foram inscritas 8 hipotecas convencionais, no valor de Cr\$ 28,8 milhões.

Serviços

O MUNICÍPIO contava com 5 hotéis, 3 postos de gasolina, 56 bares, botequins e semelhantes e 2 salões de barbeiro, entre os estabelecimentos de prestação de serviços, em 1981.

Estabelecimentos Bancários

PADRE MARCOS dispõe de 1 estabelecimento oficial.



Agência do Banco do Brasil S/A

Transportes

O MUNICÍPIO é servido pelas rodovias federais BR-230 e BR-316; pela estadual PI-243 e por rodovias municipais.

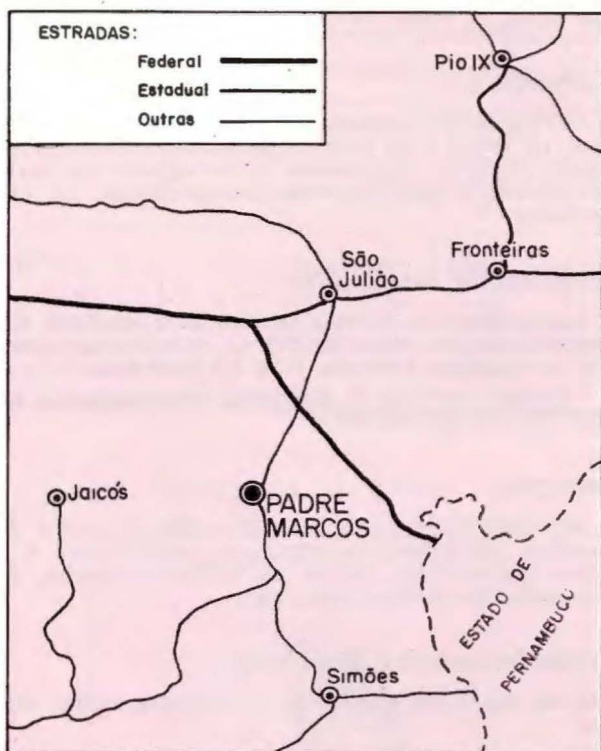

As principais ligações rodoviárias por ônibus se fazem nos seguintes tempos médios:

LOCALIDADES	DISTÂNCIA (km)	TEMPO DE PERCURSO (horas)
Brasília (DF).....	2 458	49:00
Teresina.....	387	06:45
Rio de Janeiro (RJ).....	2 258	45:00
São Paulo (SP).....	2 745	55:00
Fortaleza (CE).....	677	16:30
Jaicós.....	27	00:45
São Julião.....	34	00:50
Simões.....	45	01:15
Fronteiras.....	59	01:30
Araripina (PE).....	65	01:30
Picos.....	76	01:30

Em 1982, achavam-se registrados 37 automóveis e jipes, 7 caminhões e 51 camionetas.

Comunicações

A EMPRESA Brasileira de Correios e Telégrafos — ECT — mantém 1 agência no Município.

As comunicações telefônicas estão a cargo de 1 posto de serviço.

Em Padre Marcos captam-se, regularmente, transmissões da TV Rádio Clube — Canal 4 — Teresina — PI.

Em 1979, foi registrada a primeira emissão da estação repetidora de televisão.

ASPECTOS SOCIAIS

Urbanização

O IX RECENSEAMENTO Geral do Brasil contou, em 1980, 3.828 prédios e 3.458 domicílios. Destes, 2.878 estavam ocupados, 564 vagos, 9 eram usados ocasionalmente, 1 encontrava-se fechado e 6 constituíam habitações coletivas.

Dentre os domicílios particulares ocupados, 253 localizavam-se na zona urbana e 2.625 na rural.

Havia 248 consumidores de energia elétrica na Sede Municipal, em 1981.

Dos prédios existentes, 150 estavam ligados à rede de abastecimento de água.

Entre os principais logradouros registram-se 1 praça, 1 avenida e 9 ruas.

O Município é beneficiado pelo Projeto Sertanejo, PROTERRA, PROFIR e PROHIDRO.

Assistência Médico-Sanitária

A ASSISTÊNCIA médico-sanitária estava a cargo de 2 estabelecimentos, com 16 leitos.

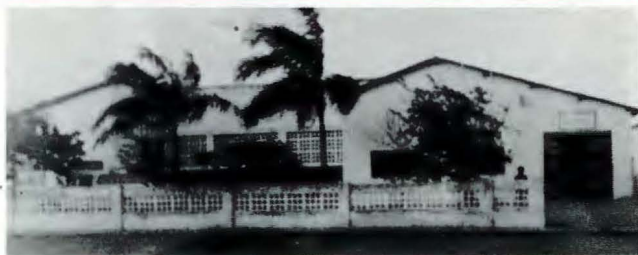

Unidade Mista de Saúde

O corpo de saúde era constituído de 2 médicos, 1 dentista, 3 auxiliares de enfermagem, em 1981.

Funcionavam 3 farmácias e drogarias.

Centro Social Urbano

HAVIA 1 instituição em funcionamento no Município, em 1981.

Religião

SEGUNDO o IX Recenseamento Geral do Brasil, contavam-se 15.375 católicos, 323 protestantes e 27 espíritas. Os demais não declararam fé religiosa.

ASPECTOS CULTURAIS

A POPULAÇÃO alfabetizada, segundo o Recenseamento Geral de 1980, era de 3.434 pessoas de 5 anos e mais: 491 no quadro urbano e 2.943 no rural. O índice de alfabetização era de 26,2%.

Ensino de 1.º Grau

NAS 59 unidades escolares do ensino de 1.º grau, matricularam-se 1.864 alunos sob orientação de 85 professores, em 1981.



Grupo Escolar Constâncio Carvalho

ASPECTOS ADMINISTRATIVOS E POLÍTICOS

Finanças Públicas

EM PADRE MARCOS, em 1980, a arrecadação do Estado atingiu Cr\$ 29,3 milhões. O Município arrecadou, no mesmo ano, Cr\$ 12,3 milhões, realizando despesas no valor de Cr\$ 12,3 milhões.



Prefeitura Municipal

O Orçamento Municipal para 1982 previa receita de Cr\$ 43,6 milhões e fixava igual despesa.

A arrecadação federal é realizada no Município de Picos.

Há uma Agência Tributária, órgão de arrecadação estadual.

Representação Política

A CÂMARA Municipal é constituída de 9 vereadores.

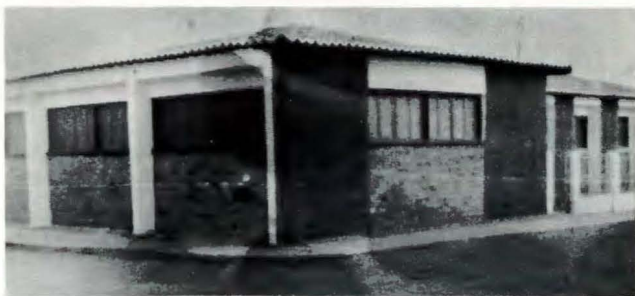

Câmara Municipal

Achavam-se inscritos nas eleições de 15 de novembro de 1982, 5.467 eleitores.

IBGE

Presidente: Jessé Montello

Diretor de População e Social:
Valeria da Motta Leite

Diretor de Economia:
José Welisson Rossi

Diretor de Agropecuária, Recursos Naturais e Geografia:
Amaro da Costa Monteiro

Diretor de Geodésia e Cartografia:
Mauro Pereira de Mello

Diretor de Administração:
Aluizio Brandão de Albuquerque Mello

Diretor de Formação e Aperfeiçoamento de Pessoal:
Elias Paladino

Diretor de Informática:
Renato Galvão Flôres Júnior

"A FUNDAÇÃO INSTITUTO BRASILEIRO DE GEOGRAFIA E ESTATÍSTICA — IBGE, de acordo com a Lei n.º 5.878, de 11 de maio de 1973, tem como objetivo básico assegurar informações e estudos de natureza estatística, geográfica, cartográfica e demográfica necessários ao conhecimento da realidade física, econômica e social do País, visando especialmente ao planejamento econômico e social e à segurança nacional. Para consecução deste objetivo atua o IBGE, principalmente, nas seguintes áreas: estatísticas primárias (contínuas e censitárias); estatísticas derivadas (indicadores econômicos e sociais, sistemas de contabilidade social e outros sistemas de estatísticas derivadas); pesquisas, análises e estudos estatísticos, demográficos, geográficos, geodésicos e cartográficos; levantamentos geodésicos e topográficos, mapeamento e outras atividades cartográficas; sistematização de dados sobre meio ambiente e recursos naturais, segundo a ocorrência, distribuição e freqüência."

Rio de Janeiro, RJ, 20 de novembro de 1984

