

# JI-PARANÁ

RONDÔNIA

NORTE

BRASIL

181

A  
B  
A Fundação Instituto Brasileiro de Geografia e Estatística — IBGE promove o lançamento de Nova Série de Monografias Municipais, oferecendo ao usuário, em formato de fácil manuseio, informações disponíveis sobre os municípios brasileiros.

Os dados, embora resumidos, focalizam aspectos físico, demográfico, social, econômico e político-administrativo, retratando o desenvolvimento do País.

  
Jessé Montello  
Presidente

---

# JI-PARANÁ

---

## RONDÔNIA

**ASPECTOS FÍSICOS** — Área: 22.027 km<sup>2</sup>; altitude da Sede: 159 m; temperatura média anual: 25°C; precipitação pluviométrica anual: 2.250 mm.

**POPULAÇÃO RESIDENTE** — 122.164 habitantes (Censo Demográfico — 1980); densidade demográfica: 5,55 habitantes por quilômetro quadrado.

**ASPECTOS ECONÔMICOS** — 13.381 estabelecimentos agropecuários, 41 industriais, 311 do comércio varejista, 11 do atacadista; 12 estabelecimentos bancários (5 oficiais).

**ASPECTOS CULTURAIS** — 54,7%, índice de alfabetização; 136 unidades escolares do ensino de 1.º grau, 4 estabelecimentos do ensino de 2.º grau, 1 do superior; 1 biblioteca, 2 cinemas, 1 jornal, 2 estações de rádiodifusão e 9 associações.

**ASPECTOS URBANOS** — 12 avenidas, 157 ruas, 1 praça; 28.854 prédios, 5.522 ligados à rede de água; 3.120 aparelhos telefônicos; 28 hotéis, 1 pensão, 182 bares, botequins e semelhantes.

**ASSISTÊNCIA MÉDICA** — 17 estabelecimentos médico-sanitários com 376 leitos e 1 sem internação; 74 médicos, 15 dentistas, 3 farmacêuticos, 15 enfermeiros, 165 auxiliares de enfermagem, 35 parteiras e 24 farmácias e drogarias.

**ORÇAMENTO MUNICIPAL PARA 1983** — (bilhão de cruzeiros) — receita prevista e despesa fixada: 1,9.

**REPRESENTAÇÃO POLÍTICA** — 15 vereadores em exercício; 30.374 eleitores inscritos nas eleições de 1982.

## NOTAS HISTÓRICAS

O TOPÔNIMO do Município provém do rio Ji-Paraná, hoje conhecido como rio Machado.

A região, antes ocupada pelas tribos dos jarus e urupás, iniciou sua povoação, conhecida como Urupá, por volta de 1879, quando nordestinos fugindo da seca se estabeleceram na confluência do rio Urupá. Em 1909, o Marechal Rondon chegou à embocadura do rio, e construiu uma estação telegráfica, próximo das margens do rio Ji-Paraná.

Com a depreciação da borracha, a região entrou em decadência voltando a se desenvolver com a descoberta de diamantes.

Na década de 50, Urupá já era conhecida como Vila de Rondônia.

Em 1960, com a construção da BR-29, atual BR-364, e em decorrência do êxodo rural do sul do País, Vila de Rondônia passou a receber aqueles colonos. Foi decisiva a atuação da Colonizadora Calama S.A., que adquiriu grande área de terra, antes ocupada por seringais.

Em 1968, o IBRA, atual INCRA, acelerou o fluxo de migrantes vindos do centro-sul. O Projeto de Colonização Ouro Preto, dois anos mais tarde, foi marco do surto desenvolvimentista da região.

Em 1977, com a emancipação política decretada, o Município recebeu oficialmente o nome de Ji-Paraná. Em 1981, em consequência da elevação do Território de Rondônia a Estado, foram estabelecidos novos limites para o Município.

### **Formação Administrativa**

O DISTRITO foi criado, em 17 de abril de 1945, pela Lei 7.470, e o Município, em 11 de outubro de 1977, pela Lei 6.448.

Na ocasião, era composto dos distritos de Ji-Jaraná, Ouro Preto e Presidente Médici. Atualmente, compõe-no o Distrito-Sede, Ji-Paraná.

### **Organização Judiciária**

O TERMO e a Comarca foram criados em 23 de fevereiro de 1981.

Atualmente, é de 2.<sup>a</sup> entrância e sua jurisdição abrange apenas o termo de Ji-Paraná.

O Poder Judiciário é representado por 3 Juizes de Direito e o Ministério Público é exercido por 2 Promotores. Acham-se habilitados, ao exercício da profissão, 40 advogados.

---

## TURISMO

---

ALÉM do aspecto paisagístico, que se observa na região privilegiada com matas e cursos d'água, o visitante poderá desfrutar de passeios de barco pelo rio Machado, subafluente do Amazonas, ouvindo inúmeros pássaros e, ainda, conhecer a casa onde residiu o Marechal Rondon, no período da construção da Estação Telegráfica.

---

## ASPECTOS FÍSICOS

---

### *Localização Geográfica*

SITUADO na Mesorregião de Rondônia e na Microrregião de igual topônimo, Ji-Paraná, com área de 8.017 quilômetros quadrados, depois do desmembramento (nos quadros do Recenseamento Geral de 1980, figurou com 22.027 km<sup>2</sup>) é limitado ao norte pelo Município de Ariquemes; ao sul, pelos de Presidente Médici e Cacoal; a leste, pelo Estado de Mato Grosso; a oeste, pelos Municípios de Jaru e Ouro Preto. A Sede Municipal, a 159 metros de altitude, tem sua posição geográfica determinada pelo paralelo de 10°52'43" de latitude sul em sua interseção com o meridiano de 61°56'43" de longitude oeste.

### *Relevo e Hidrografia*

O TERRITÓRIO é alongado no sentido norte-sul, compreendendo a margem direita do rio Ji-Paraná ou Machado. Apresenta uma série de cristas assimétricas, que constituem a serra da Providência; seu prolongamento, mais rebaixado, é representado pelas serras Verde e Grande, nos limites com o Estado de Mato Grosso.

O principal rio é o Ji-Paraná ou Machado que apresenta uma série de cachoeiras e corredeiras, como as cachoeiras Corredeiras, São Carlos, Primeiro de Março, do Arregaço e Sete de Setembro.

### *Clima*

CLIMA *megatérmico e úmido*. A temperatura média anual é elevada, oscilando em torno de 25°C, com pequena amplitude térmica, de cerca de 2°C. Em-



bora a média das mínimas seja elevada, em torno de 23°C, excepcionalmente está sujeito ao fenômeno de friagem. O mês de julho é o mais frio, e o de setembro, o mais quente. A precipitação pluviométrica média anual é elevada, cerca de 2.250 mm, sendo a maior concentração de dezembro a março (55%), enquanto de junho a agosto (inverno) há um curto período seco de 3 a 4 meses, época em que o nível dos rios está mais baixo. A umidade relativa do ar é elevada, oscilando em torno de 85%.

## Vegetação

O MUNICÍPIO é recoberto em sua quase totalidade por vegetação florestal tropical perenifolia — *Floresta Amazônica de Terra-Firme*, representada principalmente por dois subtipos: a *floresta tropical aberta* predominante, a *floresta tropical densa*, notadamente nas divisas do Município com o Estado de Mato Grosso e áreas de *cerrado* recobrendo parte do chapadão dos Parecis.

Dentre as madeiras de maior importância comercial distinguem-se a cerejeira, mogno, ipê-roxo, ipê-amarelo, angelim-pedra, angelim-amargoso, muiracatiara e cedro. São expressivas, também, a castanha-do-pará, a seringueira e o caucho como principais produtos extrativos.

A vegetação primitiva tem sido alterada pela ocupação intensiva de lavouras temporárias. Há grande extensão da floresta primitiva, bem como de áreas de cerrado, que estão sendo preservadas, principalmente, no Parque Nacional Picaás Novos, abrangendo os Municípios de Guajará-Mirim, Ariquemes e Porto Velho.

## Solos

OCORREM predominantemente solos argilosos de moderada resistência à erosão, fertilidade natural moderada e de profundidade variável (*podzólico vermelho-amarelo* e *latossolo vermelho-amarelo*). Existem manchas menores de solos rasos, pouco desenvolvidos, associados ao aparecimento de rochas na superfície (*solos litólicos* e *afloramento de rochas*).

---

## ASPECTOS DEMOGRÁFICOS

---

### Censo Demográfico

O CENSO Demográfico cadastrou 122.164 pessoas residindo em Ji-Paraná, em 1.º de setembro de 1980.

MUNICÍPIO E DISTRITOS	POPULAÇÃO RESIDENTE				
	Total	Situação urbana		Situação rural	
		Homens	Mulheres	Homens	Mulheres
<b>Ji-PARANÁ.....</b>	<b>122 164</b>	<b>20 341</b>	<b>19 395</b>	<b>44 146</b>	<b>38 282</b>
Ji-Paraná.....	67 458	16 227	15 497	19 148	16 586
Ouro Preto.....	43 583	2 525	2 411	20 602	18 045
Presidente Médici.....	11 123	1 589	1 487	4 396	3 651

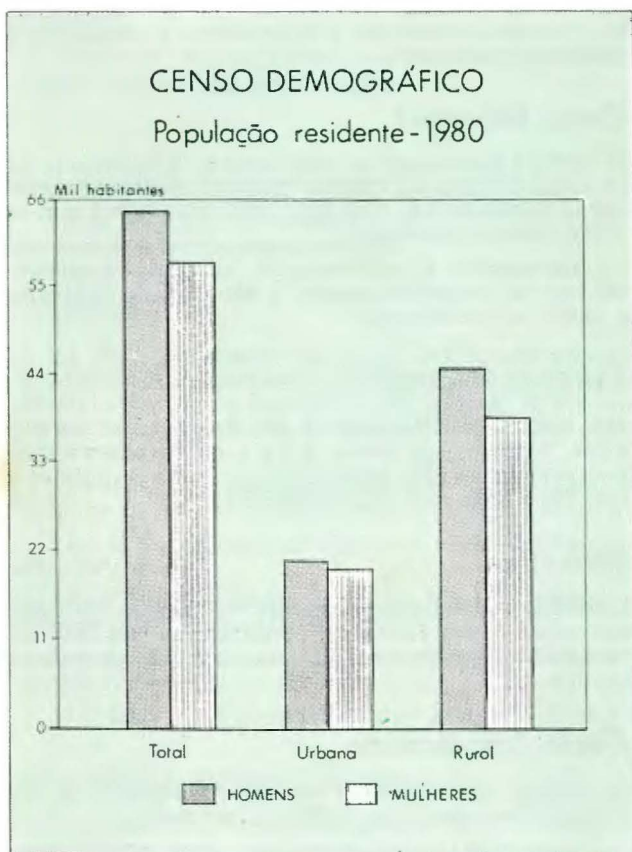

A densidade demográfica era de 5,55 habitantes por quilômetro quadrado.

A média geométrica de crescimento anual, no último decênio intercensitário, atingiu 29.93. Jiparaná é o 2.º Município mais populoso entre os 7 da Microrregião de Rondônia, que integra.

## ***Movimento da População***

REGISTRARAM-SE, em 1983, 3.189 nascimentos e 417 óbitos. Realizaram-se 570 casamentos.

---

## **ASPECTOS ECONÔMICOS**

---

ENTRE as diversas atividades, têm predominância na economia municipal a agricultura, a pecuária e a indústria madeireira.

### ***Censo Industrial***

O CENSO Industrial de 1980 revelou a existência de 41 estabelecimentos fabris, que apresentaram produção avaliada em Cr\$ 815,1 milhões. Contaram-se 1.214 pessoas ocupadas.

Destaca-se a indústria da madeira, responsável por 24 estabelecimentos, 1.061 pessoas ocupadas e 84,6% do valor total.

### ***Extração Vegetal***

EM 1982 produziram-se 45.307 m<sup>3</sup> de madeira em toras, 2.880 m<sup>3</sup> de lenha e 0,5 t de carvão vegetal, nos valores de Cr\$ 380,6 milhões, Cr\$ 2,0 milhões e Cr\$ 750,0 milhares, respectivamente.

### ***Silvicultura***

DENTRE as principais espécies existentes em 1980, ocupando 1.458 hectares, contaram-se 694.000 árvores de seringueira, sendo 282.000 plantadas no ano.

### ***Censo Agropecuário***

O CENSO Agropecuário de 1980 pesquisou 13.381 estabelecimentos, com 1.309.248 hectares.

Grupados por faixas de área total, distribuíam-se da forma a seguir:



GRUPOS DE ÁREA TOTAL (ha)	ESTABELECIMENTOS AGROPECUÁRIOS			
	Número		Área	
	Absoluto	Relativo (%)	Absoluta (ha)	Relativa (%)
<b>TOTAL</b> .....	<b>13 381</b>	<b>100,0</b>	<b>1 309 248</b>	<b>100,0</b>
Menos de 10.....	3 586	26,8	16 846	1,3
De 10 a menos de 100.....	6 401	47,9	412 356	31,5
De 100 a menos de 1 000.....	3 359	25,1	404 943	31,0
De 1 000 a menos de 10 000.....	31	0,2	73 980	5,6
De 10 000 e mais.....	4	0,0	401 123	30,6

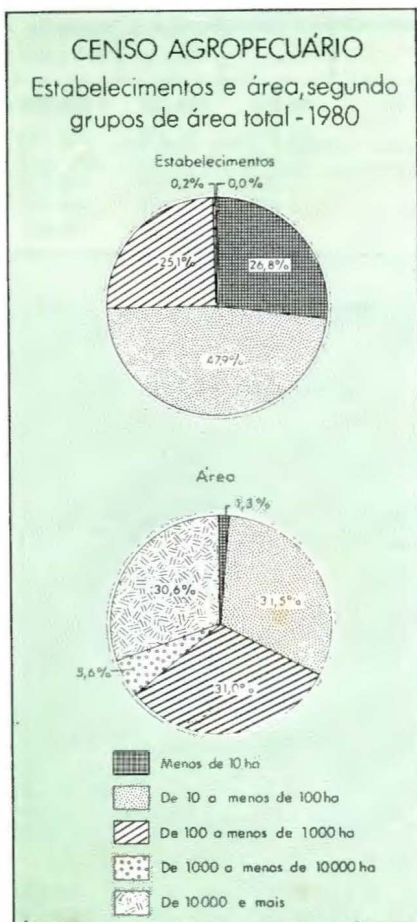

Encontraram-se lavouras permanentes em 9.352 estabelecimentos (48.848 ha) e temporárias, em 10.719 (52.596 ha).

Ocupavam-se nas atividades agropecuárias 46.945 pessoas. Registraram-se 74 tratores.

## Agricultura

A SAFRA dos principais produtos agrícolas foi colhida em 68.536 hectares e avaliada em Cr\$ 1,2 bilhão, em 1980. Dois anos depois, a colheita foi feita em 37.327 hectares e o produto avaiado em Cr\$ 2,1 bilhões.

PRINCIPAIS PRODUTOS AGRÍCOLAS	ÁREA COLHIDA (ha)	PRODUÇÃO AGRÍCOLA		
		Quantidade (t)	Valor	
			Absoluto (Cr\$ 1 000)	Relativo (%)
<b>TOTAL</b> .....	68 536	163 327	1 220 495	100,0
Arroz.....	34 057	61 299	459 742	37,6
Café.....	5 946	8 324	357 932	29,3
Milho.....	21 006	37 804	189 020	15,5
Mandioca.....	3 878	54 470	108 940	9,0
Cacau.....	3 649	1 430	104 861	8,6

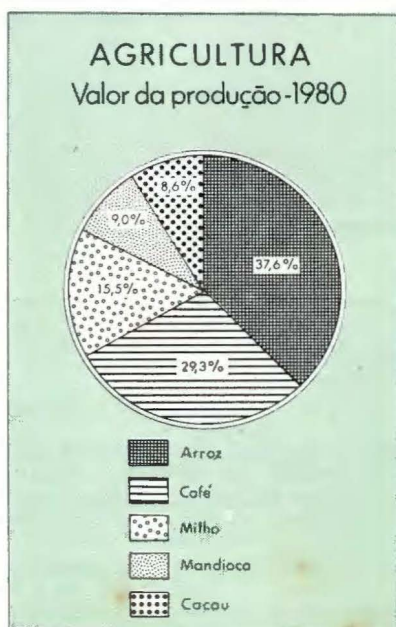

Há 10 armazéns com capacidade útil de 19.891 m<sup>3</sup>.

## Pecuária

OS PRINCIPAIS rebanhos, totalizando 214.202 cabeças, foram avaliados em Cr\$ 2,2 bilhões, em 1980.

PRINCIPAIS ESPÉCIES	REBANHOS		
	Efetivo (cabeças)	Valor	
		Absoluto (Cr\$ 1 000)	Relativo (%)
<b>TOTAL</b> .....	214 202	2 221 034	100,0
Bovinos.....	80 886	1 772 212	79,8
Suínos.....	128 316	268 822	12,1
Muare.....	5 000	180 000	8,1

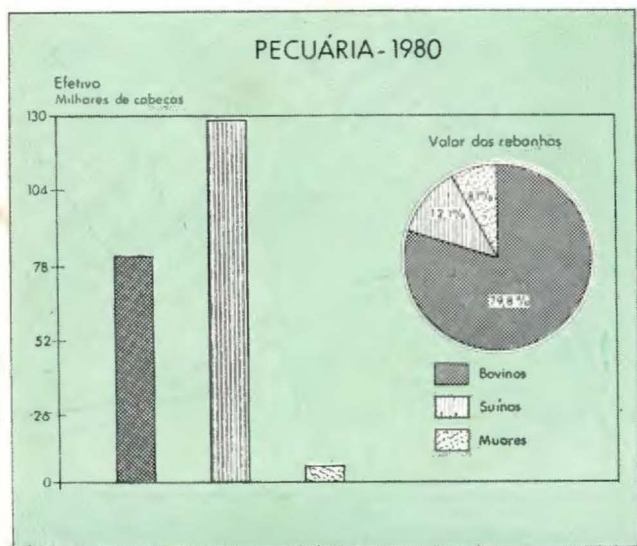

A produção de leite, no mesmo ano, foi de 9.651 mil litros, no valor de Cr\$ 173,7 milhões.



JI- PARANÁ-RO.  
PLANTA DO CENTRO DA CIDADE



- 1 — Corpo de Bombeiros
- 2 — Quartel da 3.<sup>a</sup> Cia. de Polícia Militar
- 3 — Secretaria de Fazenda
- 4 — Instituto Nacional de Colonização e Reforma Agrária — INCRA
- 5 — Assistência Técnica Rural de Rondônia
- 6 — Prefeitura Municipal
- 7 — Secretaria de Educação e Cultura
- 8 — Secretaria de Agricultura

- 9 — Biblioteca Municipal Dr. Ciro Escobar
- 10 — Forum Desembargador Hugo Hauller
- 11 — Secretaria de Saúde
- 12 — Prédio da EMBRATEL
- 13 — TELERON — Telecomunicações de Rondônia
- 14 — Cartório de Registro Civil
- 15 — Agência de Coleta do IBGE
- 16 — Escritório da SUFRAMA
- 17 — Secretaria da Receita Federal



Pesquisa municipal, realizada depois do desmembramento ocorrido no Município, constatou a existência de 38.911 cabeças em 1982, avaliadas em Cr\$ 1,9 bilhão.

Quanto à produção de leite, foi de 1.532.250 litros, no valor de Cr\$ 68,9 milhões.

## **Comércio**

CONTAVAM os munícipes, em 1982, com 689 estabelecimentos do comércio varejista e com 93 do atacadista.

O intercâmbio comercial tem no café, no cacau e na madeira, seus principais produtos exportados, e nas máquinas, nos eletrodomésticos e nos gêneros alimentícios, os importados.

## **Construção Civil**

CONCEDERAM-SE, em 1982, 850 licenças para construir. A área dos terrenos abrangia 520.000 m<sup>2</sup>, dos quais 68.134 m<sup>2</sup> com edificações, sendo 54.537 m<sup>2</sup> residenciais e 13.596 m<sup>2</sup> comerciais. Atribuiu-se a essas edificações o valor de Cr\$ 50,4 milhões. No mesmo ano, foram expedidas 1.419 licenças de "habite-se" para 73.828,40 m<sup>2</sup> de edificações, no valor de Cr\$ 84,1 milhões.

## **Propriedade Imobiliária**

O REGISTRO de Imóveis transcreveu, em 1982, 1.699 transmissões, no valor de Cr\$ 60,0 milhões, das quais 328 por compra e venda (Cr\$ 132,0 milhões).

Foram inscritas 1.135 hipotecas convencionais, no valor de Cr\$ 1,3 bilhão.

## **Serviços**

O MUNICÍPIO conta com 28 hotéis, 1 pensão, 5 postos de gasolina, 5 de gasolina e álcool, 182 bares, botecoquins e semelhantes, 5 salões de barbeiro, 14 salões de beleza, entre os estabelecimentos de prestação de serviços.

## **Estabelecimentos Bancários**

JI-PARANÁ dispõe de 12 estabelecimentos, dos quais 5 oficiais.



Banco do Brasil S/A

## Transportes

O MUNICÍPIO é servido pela rodovia federal BR-364 — Cuiabá—Porto Velho e por rodovias municipais.



A empresa TABA — Transporte Aéreo da Bacia Amazônica Ltda., mantém linhas regulares de transporte aéreo.

As principais ligações rodoviárias por ônibus se fazem nos seguintes tempos médios:

LOCALIDADES	DISTÂNCIA (km)	TEMPO DE PERCURSO (horas)
Brasília (DF).....	2 441	40:41
Porto Velho.....	364	07:17
Rio de Janeiro (RJ).....	3 407	56:47
São Paulo (SP).....	2 972	49:32
Belém (PA).....	2 195	03:22
Presidente Médici.....	33	00:40
Ouro Preto.....	40	00:50
Guajará-Mirim.....	706	14:07

O Distrito-Sede era servido por 22 linhas de ônibus, achando-se 29 veículos em trânsito, em 1982.



Rodoviária

No mesmo ano, achavam-se registrados 368 automóveis e jipes, 127 caminhões, 177 camionetas, 21 ônibus e 56 veículos a motor não especificados.

## Comunicações

A EMPRESA Brasileira de Correios e Telégrafos — ECT — mantém 1 agência no Município.

As comunicações telefônicas estão a cargo de 1 posto de serviços, achando-se instalados 3.120 aparelhos.

O Município dispõe de 2 estações de rádiodifusão e de 1 de televisão.

Em Ji-Paraná captam-se, regularmente, transmissões da Rede Amazônica.



**EMBRATEL**

Em 1976, foi registrada a primeira emissão da estação repetidora de televisão.

## **ASPECTOS SOCIAIS**

### **Urbanização**

O IX RECENSEAMENTO Geral do Brasil contou, em 1980, 28.854 prédios e 26.901 domicílios. Destes, 23.262 estavam ocupados, 3.012 vagos, 214 eram usados ocasionalmente e 74 constituíam habitações coletivas.

Dentre os domicílios particulares ocupados, 8.138 localizavam-se na zona urbana e 15.124, na rural.

Há 4.590 consumidores de energia elétrica na Sede Municipal.

Dos prédios existentes, 5.522 estavam ligados à rede de abastecimento de água.

Entre os principais logradouros, registram-se 1 praça, 12 avenidas e 157 ruas.

O Município é beneficiado pelo POLONOROESTE.

### **Assistência Médico-Sanitária**

A ASSISTÊNCIA médico-sanitária está a cargo de 17 estabelecimentos, com 376 leitos e de 1 sem internação.



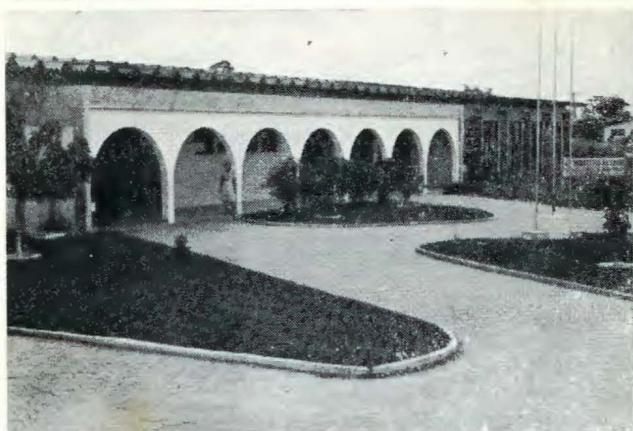

*Hospital da Fundação SESP*

O corpo de saúde é constituído de 74 médicos, 15 dentistas, 3 farmacêuticos, 15 enfermeiros, 35 parteras, 165 auxiliares de enfermagem.

Funcionam 24 farmácias e drogarias.

### ***Centros Sociais Urbanos***

HÁ 1 instituição em funcionamento no Município.

### ***Religião***

SEGUNDO o IX Recenseamento Geral do Brasil, contavam-se 87.087 católicos, 28.018 protestantes, 202 espíritas, 2.889 de outras religiões e 2.540 sem religião. Os demais se omitiram.



*Igreja Matriz Dom Bosco*

## **Profissionais Liberais**

**EXERCEM** suas profissões no Município: 6 veterinários, 10 químicos, 14 engenheiros, 19 agrônomos, 1 estatístico, 5 economistas, 13 contadores e 49 técnicos de contabilidade.

---

## **ASPECTOS CULTURAIS**

---

A **POPULAÇÃO** alfabetizada, segundo o Recenseamento Geral de 1980, era de 54.743 pessoas de 5 anos e mais: 22.156 no quadro urbano e 32.587 no rural. O índice de alfabetização era de 54,7%.

### **Ensino de 1.º Grau**

**NAS** 136 unidades escolares do ensino de 1.º grau, matricularam-se 14.125 alunos sob orientação de 406 professores, em 1982.



*Escola Júlio Guerra*

### **Ensino de 2.º Grau**

O **ENSINO** de 2.º grau é ministrado em 4 estabelecimentos, com 4 cursos de habilitação profissional.

Em 1982, o corpo docente era constituído de 52 professores e o discente, de 931 alunos.

## ***Ensino Superior***

NO MUNICÍPIO funciona 1 Núcleo da Universidade Federal do Pará, contando-se 4 cursos em nível de graduação, onde lecionam 24 professores. No início do ano letivo de 1982 matricularam-se 202 alunos.

## ***Outros Aspectos***

CIRCULA 1 jornal semanal.

Os munícipes dispõem de 1 biblioteca e se reúnem em 9 associações desportivas.

Em funcionamento, 2 cinemas.

---

## **ASPECTOS ADMINISTRATIVOS E POLÍTICOS**

---

### ***Finanças Públicas***

EM 1982, a União arrecadou Cr\$ 1,4 bilhão e o Estado, Cr\$ 120,0 milhões. No mesmo ano, o Município arrecadou Cr\$ 103,2 milhões, realizando despesas no valor de Cr\$ 1,6 bilhão.



*Prefeitura Municipal*

O Orçamento Municipal para 1983 previa receita de Cr\$ 1,9 bilhão e fixava igual despesa.

Além do Posto da Receita Federal, a Secretaria de Finanças e a SUFRAMA atuam como órgãos da arrecadação federal.

Ji-Paraná arrecada, também, nos Municípios de Ouro Preto e Presidente Médici.

A Coletoria Estadual e a SEMFAZ são órgãos de arrecadação estadual.

### ***Representação Política***

A CÂMARA Municipal é constituída de 15 vereadores.

Achavam-se inscritos nas eleições de 15 de novembro de 1982, 30.374 eleitores.



"A FUNDAÇÃO INSTITUTO BRASILEIRO DE GEOGRAFIA E ESTATÍSTICA -- IBGE, de acordo com a Lei n.º 5.878, de 11 de maio de 1973, tem como objetivo básico assegurar informações e estudos de natureza estatística, geográfica, cartográfica e demográfica necessários ao conhecimento da realidade física, econômica e social do País, visando especialmente ao planejamento econômico e social e à segurança nacional. Para consecução deste objetivo atua o IBGE, principalmente, nas seguintes áreas: estatísticas primárias (contínuas e censitárias); estatísticas derivadas (indicadores econômicos e sociais, sistemas de contabilidade social e outros sistemas de estatísticas derivadas); pesquisas, análises e estudos estatísticos, demográficos, geográficos, geodésicos e cartográficos; levantamentos geodésicos e topográficos, mapeamento e outras atividades cartográficas; sistematização de dados sobre meio ambiente e recursos naturais, segundo a ocorrência, distribuição e freqüência."

**IBGE**

Presidente: Jessé Montello

Diretor de População e Social:  
Valeria da Motta Leite

Diretor de Economia:  
José Welisson Rossi

Diretor de Agropecuária, Recursos Naturais e Geografia:  
Amaro da Costa Monteiro

Diretor de Geodésia e Cartografia:  
Mauro Pereira de Mello

Diretor de Administração:  
Aluizio Brandão de Albuquerque Mello

Diretor de Formação e Aperfeiçoamento de Pessoal:  
Eliás Paladino

Diretor de Informática:  
Renato Galvão Flôres Júnior

Rio de Janeiro, RJ, 8 de outubro de 1984

SECRETARIA DE PLANEJAMENTO DA PRESIDÊNCIA



FUNDAÇÃO INSTITUTO BRASILEIRO DE GEOGRAFIA

