

# CONCEIÇÃO DO CANINDÉ

NORDESTE

PÍAUÍ

BRASIL

A Fundação Instituto Brasileiro de Geografia e Estatística — IBGE promove o lançamento de Nova Série de Monografias Municipais, oferecendo ao usuário, em formato de fácil manuseio, informações disponíveis sobre os municípios brasileiros.

OS dados, embora resumidos, focalizam aspectos físico, demográfico, social, econômico e político-administrativo, retratando o desenvolvimento do País.



Jessé Montello  
Presidente

---

# CONCEIÇÃO DO CANINDÉ

---

## PIAUI

**ASPECTOS FÍSICOS** — Área: 2.263 km<sup>2</sup>; altitude da Sede: 253 m; temperatura média anual 25°C; precipitação pluviométrica anual: 500 mm.

**POPULAÇÃO RESIDENTE** — 6.877 habitantes (Censo Demográfico — 1980); densidade demográfica: 3,04 habitantes por quilômetro quadrado.

**ASPECTOS ECONÔMICOS** — 1.203 estabelecimentos agropecuários; 1 estabelecimento bancário oficial.

**ASPECTOS CULTURAIS** — 32,2%, índice de alfabetização; 55 unidades escolares do ensino de 1.º grau; 2 bibliotecas.

**URBANIZAÇÃO** — 2 avenidas, 8 ruas, 2 praças e parques; 1.528 prédios, 248 ligados à rede de água; 5 hotéis, 21 bares, botequins e semelhantes.

**ASSISTÊNCIA MÉDICA** — 1 estabelecimento médico-sanitário com 8 leitos e 1 sem internação; 1 médico, 1 dentista; 2 farmácias e drogarias.

**ORÇAMENTO MUNICIPAL PARA 1982** — Receita prevista e despesa fixada (milhões de cruzeiros): 26,9.

**REPRESENTAÇÃO POLÍTICA** — 7 vereadores em exercício; 4.319 eleitores inscritos nas eleições de 1982.

---

## NOTAS HISTÓRICAS

---

A CIDADE se desenvolveu em torno da capela da Virgem da Conceição, construída pelo fazendeiro Possidônio José de Carvalho, na fazenda Barra da Data Volta, à margem esquerda do rio Canindé, na altura do seu afluente, riacho Seco.

Em 1870, diante do grande movimento de pessoas que afluíam para adorar a Santa, iniciou-se a construção da Igreja. Cinco anos depois, com o novo templo já abençoado, ampliava-se o povoamento da localidade, conhecida por Conceição.

Mais tarde, com a exploração da borracha de maniçoba, muito abundante na região, a povoação tomou notável impulso, sendo construídos vários estabelecimentos comerciais.

Em 1954, o próspero povoado foi desmembrado de Paulistana, com o nome de Conceição do Canindé. Seis anos depois, o transbordamento do rio Canindé, destruiu a Cidade. Restaram apenas 21 casas.

Com o apoio da SUDENE, o Governo Estadual e a população construíram nova Cidade na Chapada do Peixe, a 6 quilômetros do antigo local, sendo inaugurada a 7 de setembro de 1962.

### **Formação Administrativa**

O DISTRITO e o Município foram criados em 12 de fevereiro de 1954, pela Lei Estadual n.º 924.

Na ocasião, era composto apenas do Distrito-Sede, situação em que permanece.

### **Organização Judiciária**

O TERMO foi criado em 12 de fevereiro de 1954 e a Comarca em 12 de dezembro de 1979.

Atualmente, é de 1.<sup>a</sup> entrância.

O Poder Judiciário é exercido pelo Juiz de Direito e o Ministério Público é representado pelo Promotor.

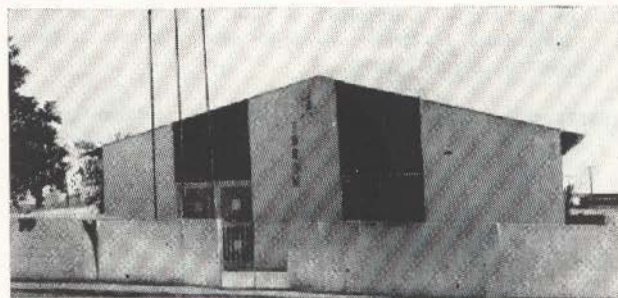

*Forum*

---

## EVENTOS

---

FESTA DA PADROEIRA — *Nossa Senhora da Conceição*, realizada a 8 de dezembro. É precedida de novena. Católicos dos municípios vizinhos comparecem às celebrações. Missas, leilões e festas dançantes, também, fazem parte das comemorações. Tudo se desenvolve em clima de muita fé, alegria e paz.

---

## ASPECTOS FÍSICOS

---

### *Localização Geográfica*

SITUADO na Mesorregião do Sul Piauiense e na Microrregião dos Altos Piauí e Canindé, Conceição do Canindé com área de 2.263 quilômetros quadrados, é limitado ao norte pelos municípios de Isaias Coelho e Paulistana; ao sul, pelos de São João do Piauí e Paulistana; a leste, pelo de Paulistana; a oeste, pelos de Simplicio Mendes e São João do Piauí. A Sede Municipal, a 253 m de altitude, tem sua posição geográfica determinada pelo paralelo de 7°52'40" de latitude sul em sua interseção com o meridiano de 41°35'48" de longitude oeste.

### *Relevo e Hidrografia*

O RELEVO apresenta duas feições. A primeira corresponde à área modelada em rochas sedimentares antigas com topografia suavemente ondulada e dissecada em formas tabulares, destacando-se as chapadas do Urubu e da Serrinha. A porção sudeste, modelada em rochas cristalinas, apresenta topografia suavemente ondulada, com algumas elevações, como a serra das Queimadas e várias lagoas, como as da Serra, do Meio, Calçara e das Pedras.

A rede hidrográfica é constituída pelo rio Canindé e seus afluentes, destacando-se os riachos do Salto, do Boqueirão, Grotão e da Batateira.

### *Clima*

SITUADO em área de clima *semi-árido*, os totais pluviométricos anuais são normalmente baixos, em torno de 500 mm. A principal característica quanto à umidade é a irregular distribuição das chuvas,

tanto sazonal como ano-a-ano. A distribuição das chuvas, em cerca de 50 anos de observação, revela grande variabilidade nos totais mensais e anuais. Os totais anuais, mesmo nos anos considerados mais chuvosos, são inferiores a 1.000 mm, enquanto os anos muito secos, são inferiores a 300 mm. Esta grande variabilidade reflete nos totais mensais, principalmente nos meses considerados mais chuvosos. Enquanto nos meses mais chuvosos (novembro a abril) chove normalmente cerca de 95% do total anual, os meses mais secos (maio a outubro), chove apenas de 4 a 5% das chuvas anuais. Entretanto, mesmo nos meses mais chuvosos é grande a variação dos totais mensais ao longo dos anos: os meses de fevereiro e março, cujas médias ultrapassam 100 mm, apresentam variação de 0 a 300 mm mensais. As necessidades ambientais de água são bastante elevadas, de 1.300 a 1.400 mm anuais, em média. E como as ofertas de água, são muito baixas, resulta em déficits hídricos muito grandes (800 a 900 mm anuais) em todos os meses, exceto março. Normalmente não há condições favoráveis para formação de excedentes hídricos nem mesmo nos meses de fevereiro e março, pois ao iniciar a curta estação chuvosa, os solos estão profundamente secos e toda água disponível é utilizada no processo de reposição de umidade dos solos.

Do ponto de vista térmico, o clima é *tropical megatérmico*, com temperaturas geralmente elevadas durante todo o ano. A temperatura média anual situa-se em torno de 25°C, aproximadamente, e a amplitude térmica média anual é pequena cerca de 3°C. Os meses de primavera-verão são os mais quentes, com médias mensais superiores a 25°C. Principalmente nos meses de primavera (setembro a novembro) ocorrem máximas absolutas elevadas, registrando, não raro, máximas de 40°C. O inverno, embora quente, possui temperatura um pouco amena, situando sua média em torno de 23°C.

## Vegetação

A VEGETAÇÃO original é constituída por tipos não florestais, arbóreo-herbáceo e arbóreo arbustivos, decíduos, subxerófilos — *Caatinga Arbórea e Arbustiva*, esta última com palmeiras. Entre as espécies de porte arbóreo destacam-se a baraúna e a aroeira. Entre as arbustivas sobressaem a jurema preta, o marmeleiro e a catingueira. A pecuária realizada em moldes extensivos, bem como as lavouras esparsas, produziram alterações na fitofisionomia primitiva.

## Solos

HÁ CINCO classes de solo, que são encontradas em associações distribuídas em todo o território. Solos minerais muito profundos, bem desenvolvidos, bem drenados, normalmente pouco erodidos, ácidos, muito porosos e pobres em sua constituição mineralógica sob o ponto de vista de reserva nutricional (*latossolo vermelho-amarelo*). Solos moderadamente profundos a rasos, moderadamente a bem drenados, bastante susceptíveis à erosão, apresentando elevados teores de minerais primários, fonte de nutrientes para as plantas (brunco não cálcio). Solos minerais medianamente profundos a profundos, bem desenvolvidos, porosos, de consistência friável a firme e fertilidade natural média (*podzólico vermelho-amarelo*). Solos minerais rasos, pouco desenvolvidos, moderados a acentuadamente drenados, bastante susceptíveis à erosão e restritos ao uso agrícola devido principalmente à pouca profundidade (*solos litólicos*). Por último, solos arenosos profundos, muito ácidos, permeáveis de baixa capacidade de retenção de umidade e com fertilidade natural muito baixa (*areias quartzosas*).

---

## ASPECTOS DEMOGRÁFICOS

---

### *Censo Demográfico*

O CENSO Demográfico cadastrou 6.877 pessoas residindo em Conceição do Canindé, em 1.º de setembro de 1980. Entre a população residente, 5.917 achavam-se na área rural e 3.455 eram do sexo masculino.

A densidade demográfica era de 3,04 habitantes por quilômetro quadrado.

A média geométrica de crescimento anual, no último decênio intercensitário, atingiu 3,10. Conceição do Canindé era o 9.º Município mais populoso entre os 12 da Microrregião de Altos Piauí e Canindé, que integra.

### *Movimento da População*

REGISTRARAM-SE, em 1981, 403 nascimentos e 15 óbitos. Realizaram-se 49 casamentos.

## ASPECTOS ECONÔMICOS

ENTRE as diversas atividades, têm predominância na economia Municipal as culturas agrícolas, a pecuária e o comércio.

### Extração Vegetal

EM 1980, produziram-se 3.216 m<sup>3</sup> de madeira em toras, 31.857 m<sup>3</sup> de lenha, 4,3 t de carvão vegetal e 143,5 t de carnaúba, nos valores de Cr\$ 1,4 milhão, Cr\$ 7,6 milhões, Cr\$ 13,0 milhares e Cr\$ 5,0 milhões, respectivamente.

### Censo Agropecuário

O CENSO Agropecuário de 1980 pesquisou 1.203 estabelecimentos, com 79.152 hectares.

Grupados por faixas de área total, distribuíam-se da forma a seguir:

GRUPOS DE ÁREA TOTAL (ha)	ESTABELECIMENTOS AGROPECUÁRIOS			
	Número		Área	
	Absoluto	Relativo (%)	Absoluta (ha)	Relativa (%)
<b>TOTAL</b> .....	1 203	100,0	79 152	100,0
Menos de 10.....	212	17,6	1 180	1,5
De 10 a menos de 100.....	800	66,5	28 568	36,1
De 100 a menos de 1 000.....	185	15,4	36 499	46,1
De 1 000 a menos de 10 000...	6	0,5	12 905	16,3

Encontraram-se lavouras permanentes em 885 estabelecimentos (4.042 ha) e temporárias, em 1.163 (5.181 ha).

Ocupavam-se nas atividades agropecuárias 3.977 pessoas.



# CENSO AGROPECUÁRIO

Estabelecimentos e área, segundo grupos de área total - 1980

Estabelecimentos



Área

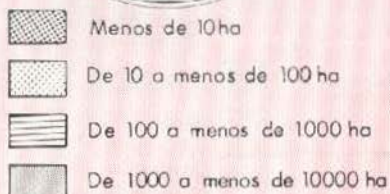
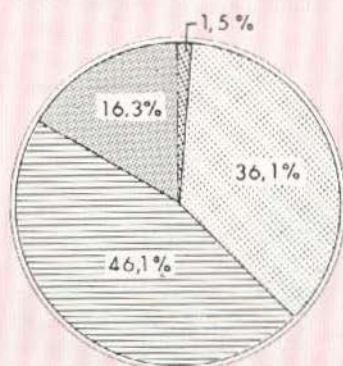

## Agricultura

A SAFRA dos principais produtos agrícolas foi colhida em 6.853 hectares e avaliada em Cr\$ 42,0 milhões, em 1980.

PRINCIPAIS PRODUTOS AGRÍCOLAS	ÁREA COLHIDA (ha)	PRODUÇÃO AGRÍCOLA		
		Quantidade (t)	Valor	
			Absoluto (Cr\$ 1 000)	Relativo (%)
<b>TOTAL</b> .....	6 853	2 306	42 020	100,0
Algodão.....	2 682	483	19 320	46,0
Feijão.....	1 963	230	13 800	32,9
Milho.....	2 103	453	5 300	12,6
Mandioca.....	90	1 080	2 700	6,4
Batata-doce.....	15	60	900	2,1

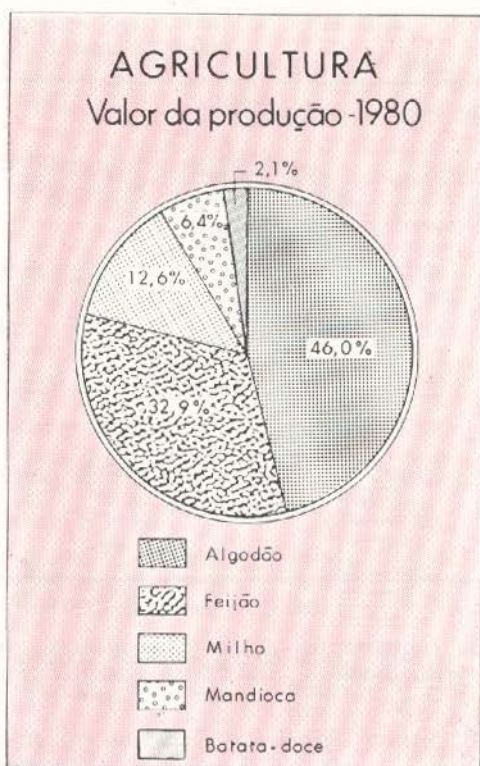

## Pecuária

OS PRINCIPAIS rebanhos, totalizando 34.838 cabeças, foram avaliados em Cr\$ 108,9 milhões, em 1980.

PRINCIPAIS ESPÉCIES	REBANHOS		
	Efetivo (cabeças)	Valor	
		Absoluto (Cr\$ 1 000)	Relativo (%)
<b>TOTAL</b> .....	<b>34 838</b>	<b>108 942</b>	<b>100,0</b>
Bovinos.....	9 071	88 397	81,1
Caprinos.....	14 995	10 497	9,7
Suínos.....	10 772	10 048	9,2

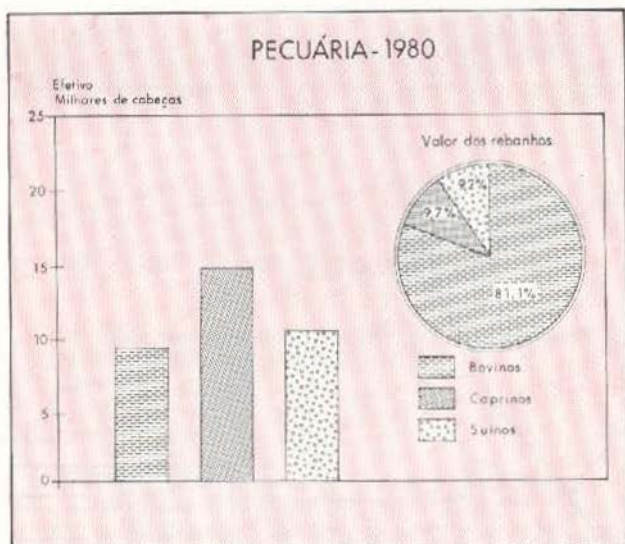

A produção de leite, no mesmo ano, foi de 149 mil litros, no valor de Cr\$ 2,1 milhões.

## Comércio

O INTERCÂMBIO comercial tem no algodão, no mel de abelha e nos couros e peles, seus principais produtos exportados, e no arroz, no açúcar e nas confecções, os importados.

## Serviços

O MUNICÍPIO contava com 5 hotéis, 1 posto de gasolina, 21 bares, botequins e semelhantes e 3 salões de barbeiro, entre os estabelecimentos de prestação de serviços, em 1981.

## Estabelecimentos Bancários

CONCEIÇÃO DO CANINDÉ dispõe de 1 estabelecimento oficial.

## Transportes

O MUNICÍPIO é servido pela rodovia estadual PI-143 e por rodovias municipais.

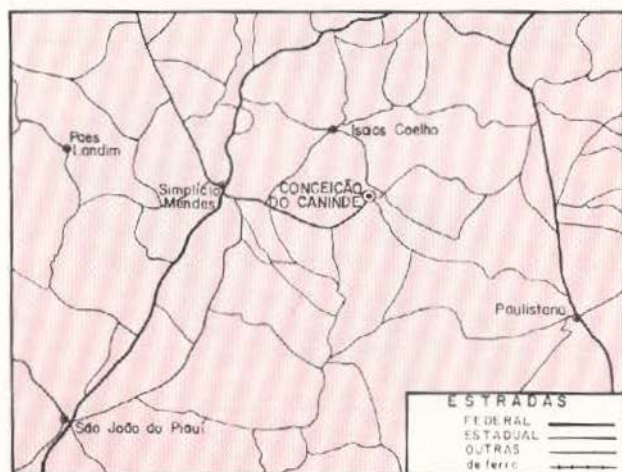

As principais ligações rodoviárias por ônibus se fazem nos seguintes tempos médios:

LOCALIDADES	DISTÂNCIA (km)	TEMPO DE PERCURSO (horas)
Brasília (DF).....	1 630	32:40
Teresina.....	419	07:10
Rio de Janeiro (RJ).....	2 688	43:00
São Paulo (SP).....	3 128	49:15
Fortaleza (CE).....	694	12:00
Simplicio Mendes.....	43	00:40
Isaías Coelho.....	30	01:20
São João do Piauí.....	116	01:55
Paulistana.....	72	02:30
Picos.....	114	03:00
Jaicós.....	172	05:00

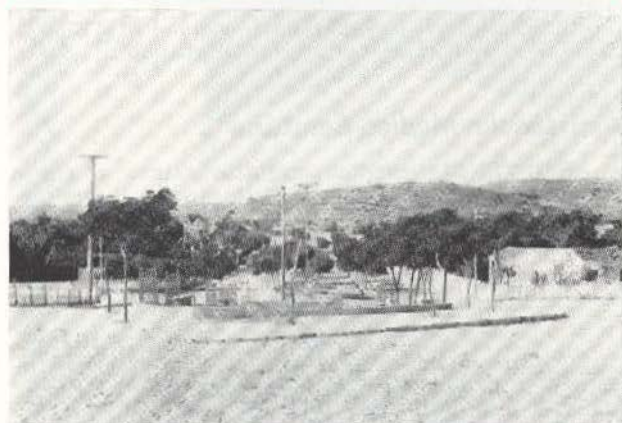

*Avenida Central*

Em 1982, achavam-se registrados 4 automóveis e jipes, 1 caminhão e 13 camionetas.

## Comunicações

A EMPRESA Brasileira de Correios e Telégrafos — ECT — mantém 1 agência no Município.

As comunicações telefônicas estão a cargo de 1 posto de serviços.

Em Conceição do Canindé captam-se, regularmente, transmissões da TV Rádio Clube — Canal 4 — Teresina — PI.

Em 1980, foi registrada a primeira emissão da estação repetidora de televisão.

---

## ASPECTOS SOCIAIS

---

### Urbanização

O IX RECENSEAMENTO Geral do Brasil contou, em 1980, 1.528 prédios e 1.414 domicílios. Destes, 1.243 estavam ocupados, 161 vagos, 3 eram usados ocasionalmente, 1 encontrava-se fechado e 6 constituíam habitações coletivas.

Dentre os domicílios particulares ocupados, 191 localizavam-se na zona urbana e 1.052 na rural.

Havia 232 consumidores de energia elétrica na Sede Municipal, em 1981.

Dos prédios existentes, 248 estavam ligados à rede de abastecimento de água.

Entre os principais logradouros, registram-se 2 praças e parques, 2 avenidas e 8 ruas.

O Município é beneficiado pelo PROTERRA, PROFIR, PROHIDRO e Projeto Sertanejo.

### Assistência Médico-Sanitária

A ASSISTÊNCIA médico-sanitária estava a cargo de 1 estabelecimento, com 8 leitos e de 1 sem internação.



Unidade Mista de Saúde

O corpo de saúde era constituído de 1 médico e 1 dentista, em 1981.

Funcionavam 2 farmácias e drogarías.

## Religião

SEGUNDO o IX Recenseamento Geral do Brasil, contavam-se 6.836 católicos e 35 protestantes. Os demais não declararam fé religiosa.



Capela de Nossa Senhora da Conceição

## ASPECTOS CULTURAIS

A POPULAÇÃO alfabetizada, segundo o Recenseamento Geral de 1980, era de 1.824 pessoas de 5 anos e mais: 415 no quadro urbano e 1.409 no rural. O índice de alfabetização era de 32,2%.

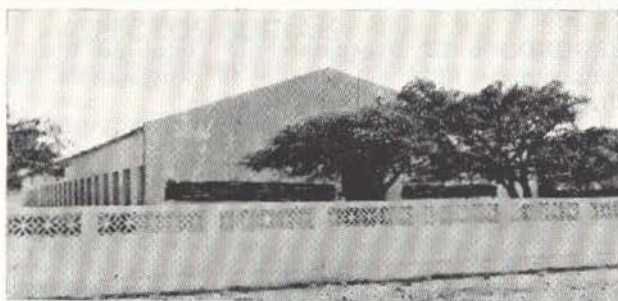

*Unidade Escolar Celestino Filho*

## **Ensino de 1.º Grau**

NAS 55 unidades escolares do ensino de 1.º grau, matricularam-se 1.709 alunos sob orientação de 85 professores, em 1981.

Os municípios dispõem de 2 bibliotecas.

## **ASPECTOS ADMINISTRATIVOS E POLÍTICOS**

### **Finanças Públicas**

EM CONCEIÇÃO DO CANINDÉ a arrecadação do Estado atingiu Cr\$ 4,1 milhões. Quanto ao Município, a arrecadação e despesas foram no valor de Cr\$ 5,3 milhões (1980).



*Prefeitura Municipal*



O Orçamento Municipal para 1982 previa receita de Cr\$ 26,9 milhões e fixava igual despesa.

No Posto da Receita Federal de Oeiras é realizada a arrecadação de Conceição do Canindé.

Há uma repartição arrecadadora denominada Núcleo de Arrecadação Estadual.

### ***Representação Política***

A CÂMARA Municipal é constituída de 7 vereadores.

Achavam-se inscritos nas eleições de 15 de novembro de 1982, 4.319 eleitores.

"A FUNDAÇÃO INSTITUTO BRASILEIRO DE GEOGRAFIA E ESTATÍSTICA — IBGE, de acordo com a Lei n.º 5.878, de 11 de maio de 1973, tem como objetivo básico assegurar informações e estudos de natureza estatística, geográfica, cartográfica e demográfica necessários ao conhecimento da realidade física, econômica e social do País, visando especialmente ao planejamento econômico e social e à segurança nacional. Para consecução deste objetivo atua o IBGE, principalmente, nas seguintes áreas: estatísticas primárias (contínuas e censitárias); estatísticas derivadas (indicadores econômicos e sociais, sistemas de contabilidade social e outros sistemas de estatísticas derivadas); pesquisas, análises e estudos estatísticos, demográficos, geográficos, geodésicos e cartográficos; levantamentos geodésicos e topográficos, mapeamento e outras atividades cartográficas; sistematização de dados sobre meio ambiente e recursos naturais, segundo a ocorrência, distribuição e freqüência."

**IBGE**

Presidente: Jessé Montello

Diretor de População e Social:  
Valéria da Motta Leite

Diretor de Economia:  
José Welisson Rossi

Diretor de Agropecuária, Recursos Naturais e Geografia:  
Amaro da Costa Monteiro

Diretor de Geodésia e Cartografia:  
Mauro Pereira de Mello

Diretor de Administração:  
Aluizio Brandão de Albuquerque Mello

Diretor de Formação e Aperfeiçoamento de Pessoal:  
Elias Paladino

Diretor de Informática:  
Renato Galvão Flôres Júnior

