

SANTA HELENA DE GOIÁS

GOIÁS

CENTRO-OESTE

BRASIL

A Fundação Instituto Brasileiro de Geografia e Estatística — IBGE promove o lançamento de Nova Série de Monografias Municipais, oferecendo ao usuário, em formato de fácil manuseio, informações disponíveis sobre os municípios brasileiros.

Os dados, embora resumidos, focalizam aspectos físico, demográfico, social, econômico e político-administrativo, retratando o desenvolvimento do País.



Jessé Montello
Presidente

SANTA HELENA DE GOIÁS

GOIÁS

ASPECTOS FÍSICOS — Área: 1.053 km²; altitude da Sede: 562 m; temperatura média anual, 22°C; precipitação pluviométrica anual: 1.300 mm.

POPULAÇÃO RESIDENTE — 26.650 habitantes (Censo Demográfico — 1980); densidade demográfica: 25,31 habitantes por quilômetro quadrado.

ASPECTOS ECONÔMICOS — 670 estabelecimentos agropecuários, 51 industriais, 226 do comércio, 5 estabelecimentos bancários (3 oficiais).

ASPECTOS CULTURAIS — 61,69%, índice de alfabetização; 30 unidades escolares do ensino de 1.º grau, 2 estabelecimentos do ensino de 2.º grau; 3 bibliotecas, 1 cinema, 1 estação de rádiodifusão e 1 associação desportiva.

URBANIZAÇÃO — 12 avenidas, 122 ruas, 7 praças e parques, 7 jardins; 7.304 prédios, 3.148 ligados à rede de água, 1.220 à rede de esgotos; 590 aparelhos telefônicos; 7 hotéis, 7 pensões, 236 bares, botequins e semelhantes.

ASSISTÊNCIA MÉDICA — 3 estabelecimentos médico-sanitários com 96 leitos e 1 sem internação; 12 médicos, 9 dentistas, 6 farmacêuticos, 23 auxiliares de enfermagem; 6 farmácias e drogarías.

ORÇAMENTO MUNICIPAL PARA 1982 — (milhões de cruzeiros) — receita prevista e despesa fixada: 306,0.

REPRESENTAÇÃO POLÍTICA — 11 vereadores em exercício; 14.096 eleitores inscritos nas eleições de 1982.

NOTAS HISTÓRICAS

EM 1934, Custódio Vêncio, fazendeiro mineiro, chegou a Goiás, adquirindo vasta área de terra, na região de Buriti Alegre. Interessado em fundar um povoado, atraiu outros fazendeiros para o local, surgindo então o primeiro núcleo conhecido como Santa Helena, sua protetora.

Três anos depois, foi construída a primeira estrada de acesso à zona, ligando-a à rodovia Sul-Goiânia.

Já em 1941, a Cidade começa a ser edificada, com os primeiros loteamentos e a doação de uma gleba da propriedade de Custódio Vêncio.

Dois anos depois, foi escolhido o topônimo indígena Ipeguari, em virtude da região ser banhada pelo ribeirão Campo Alegre: Ipê = Campo e Guari = Alegre. Entretanto, em 1948, a Assembléia Legislativa do Estado atendeu apelo da população, para que fosse mantido o nome de Santa Helena de Goiás, em homenagem à Santa Padroeira.

Formação Administrativa

ANTIGO distrito de Ipeguari do Município de Rio Verde, pela Lei Estadual n.º 191, de 20 de outubro de 1948, foi elevado à categoria de Município com a denominação de Santa Helena de Goiás. Na Divisão Territorial vigente em 1 de julho de 1950, o Município de Santa Helena de Goiás era formado do Distrito-Sede. Situação em que permanece.

Organização Judiciária

A COMARCA foi criada em 24 de junho de 1953.

Atualmente, é de 3.^a entrância e sua jurisdição abrange os termos de Santa Helena de Goiás e Maurilândia.

O Poder Judiciário é exercido pelo Juiz de Direito e o Ministério Público, pelo Promotor. Aham-se habilitados, ao exercício da profissão, 15 advogados.

TURISMO E EVENTOS

EM SANTA HELENA DE GOIÁS, como acontece em todo o sertão goiano, quadrilhas e catiras são danças tradicionais, lembradas nos clubes e salões de festas juninas, mostrando um cenário dos tempos antigos.

A folia dos Santos Reis, realizada todos os anos por uma família, "Barrigudos", desde o início do século, ainda é praticada sob o acompanhamento de violas, cavaquinhos, violões, sanfonas, pandeiros, caixas e outros instrumentos.

ASPECTOS FÍSICOS

Localização Geográfica

SITUADO na Mesorregião do Sul Goiano e na Microrregião da Vertente Goiana do Paranaíba, Santa Helena de Goiás, com área de 1.053 quilômetros quadrados, é limitado ao norte pelos municípios de Rio Verde e Acreúna; ao sul, pelos de Rio Verde e Maurilândia; a leste pelo de Acreúna; a oeste pelo de Rio Verde. A Sede Municipal, a 562 metros de altitude, tem sua posição geográfica determinada pelo paralelo de 17°47'53" de latitude sul em sua interseção com o meridiano de 50°35'24" de longitude oeste.

Relevo e Hidrografia

PREDOMINAM as formas tabulares, que surgem como patamares que descambam em direção ao vale do rio Verde.

Dentre os rios, além do Verde, que serve de limite oriental, destacam-se o córrego das Lajes, o rio São Tomás e o Ribeirão Bauzinho.

Clima

MESOTÉRMICO, quase megatérmico e úmido, quase subúmido. Temperatura média anual em torno de 22°C e amplitude térmica anual de cerca de 6°C, em média. Nos meses mais frios, de maio a agosto, as temperaturas médias variam de 18 a 20°C, as médias das mínimas de 11 a 14°C e mínimas absolutas de 0°C podem ser registradas em junho e julho. De setembro a fevereiro, ocorrem temperaturas mais elevadas, época em que as médias das máximas alcançam quase 31°C (setembro e outubro) e as máximas absolutas diárias de 40°C não são raras. A precipitação pluviométrica anual, em média, é alta, em torno de 1.300 mm, concentrada sobretudo de novembro a março (75%), meses em que os excessos de água no solo são elevados, cerca de 400 mm. De maio a setembro, ao contrário, os totais

pluviométricos mensais são muito baixos (8%), porém os déficits hídricos são pequenos, em torno de 150 mm.

Vegetação

VEGETAÇÃO florestal semidecídua estacional — em forma de *Floresta Ciliar* e diferentes aspectos do *cerrado* que ocupavam os interflúvios constituíam a vegetação original do Município.

A expansão das lavouras iniciadas com cafezais (erradicados em 1966), e a implantação de pastagens, mudaram radicalmente a cobertura vegetal.

Solos

HÁ SOLOS muito profundos, argilosos a médio-argilosos, bem drenados, ácidos a fortemente ácidos, com moderada fertilidade natural, pouco susceptíveis à erosão e possuindo variações nos teores de óxidos (*latossolo roxo e vermelho-escuro*). Aparecem por vezes transições com solos excessivamente drenados, arenosos, susceptíveis à erosão e com quase ausência de minerais primários decomponíveis (*areias quartzosas vermelhas e amarelas*). Há também sob a forma de mancha, onde dominam solos de várzea, argilosos, pouco profundos em relação ao lençol freático, mal drenados, moderada fertilidade, úmidos ou encharcados durante considerável parte do ano (*laterita hidromórfica*).

ASPECTOS DEMOGRÁFICOS

Censo Demográfico

O CENSO Demográfico cadastrou 26.650 pessoas residindo em Santa Helena de Goiás, em 1.º de setembro de 1980. Destas, 13.685 eram do sexo masculino. Residiam na zona urbana 20.049 pessoas, correspondendo a 75,23% do total de moradores.

A densidade demográfica era de 25,31 habitantes por quilômetro quadrado.

A média geométrica de crescimento anual, no último decênio intercensitário, atingiu 0,45. Santa Helena de Goiás era o 5.º Município mais populoso entre os 17 da Microrregião da Vertente Goiana do Paranaíba, que integra.

Movimento da População

REGISTRARAM-SE, em 1981, 1.103 nascimentos e 160 óbitos. Realizaram-se 211 casamentos.

ASPECTOS ECONÔMICOS

ENTRE as diversas atividades, têm predominância na economia municipal a pecuária, as culturas agrícolas e as indústrias de transformação.

Censo Industrial

O CENSO Industrial de 1980 revelou a existência de 51 estabelecimentos que apresentaram produção avaliada em Cr\$ 1,2 bilhão. Contaram-se 419 pessoas ocupadas.

GÊNEROS	ESTABELECIMENTOS EM 1980	PESSOAL OCUPADO EM 31/12	VALOR DA PRODUÇÃO	
			Absoluto (1 000)	Relativo (%)
INDÚSTRIAS DE TRANSFORMAÇÃO.....	51	419	1 236 674	100,0
Têxtil.....	3	66	934 660	75,6
Produtos alimentares.....	21	197	249 099	20,1
Outros (1).....	27	156	52 915	4,3

(1) Em "outros" incluem-se: Produtos de minerais não metálicos, Metalúrgico, Mecânica, Madeira, Vestuário, calçados e artefatos de tecidos, Editorial e gráfica, Atividades de apoio e de serviços de caráter industrial, Material de transporte e Mobiliário.

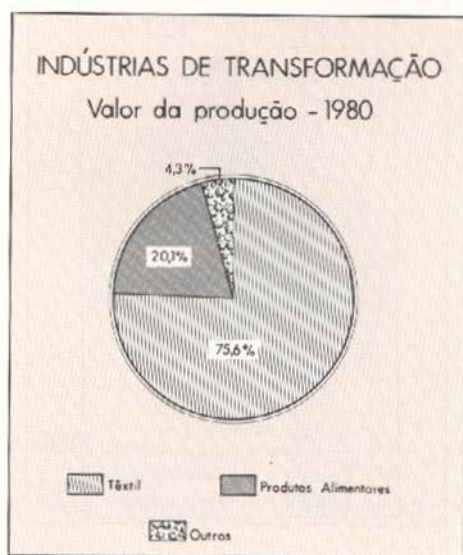

Extração Vegetal

EM 1980, produziram-se 700 m³ de madeira em toras, e 35.000 m³ de lenha, nos valores de Cr\$ 420,0 milhares e Cr\$ 3,3 milhões, respectivamente.

Censo Agropecuário

O CENSO Agropecuário de 1980 pesquisou 670 estabelecimentos, com 104.156 hectares.

Grupados por faixas de área total, distribuíam-se da forma a seguir:

GRUPOS DE ÁREA TOTAL (ha)	ESTABELECEMENTOS AGROPECUÁRIOS			
	Número		Área	
	Absoluto	Relativo (%)	Absoluta (ha)	Relativa (%)
TOTAL	670	100,0	104 156	100,0
Menos de 10.....	99	14,8	572	0,6
De 10 a menos de 100.....	324	48,4	14 689	14,1
De 100 a menos de 1 000.....	234	34,9	66 684	64,0
De 1 000 a menos de 10 000.....	13	1,9	22 211	21,3

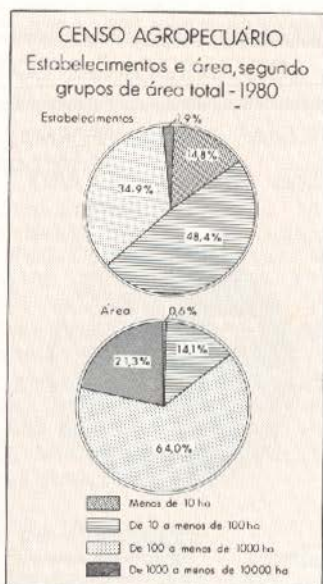

Encontraram-se lavouras permanentes em 10 estabelecimentos (31 ha) e temporárias, em 537 (32.741 ha).

Ocupavam-se nas atividades agropecuárias 5.472 pessoas. Registraram-se 397 tratores.

Agricultura

A SAFRA dos principais produtos agrícolas foi colhida em 33.213 hectares e avaliada em Cr\$ 1,5 bilhão, em 1981.

PRINCIPAIS PRODUTOS AGRÍCOLAS	ÁREA COLHIDA (ha)	PRODUÇÃO AGRÍCOLA		
		Quantidade (t)	Valor	
			Absoluto (Cr\$ 1 000)	Relativo (%)
TOTAL.....	33 213	...	1 459 886	100,0
Milho.....	21 934	52 642	647 500	44,3
Algodão herbáceo.....	5 594	10 069	403 840	27,7
Cana-de-açúcar.....	2 750	220 000	308 000	21,1
Soja.....	2 377	2 852	49 910	3,4
Feijão.....	240	396	31 680	2,2
Outros (1).....	318	...	18 956	1,3

(1) Em "outros" incluem-se: arroz, mandioca, abacaxi e laranja.

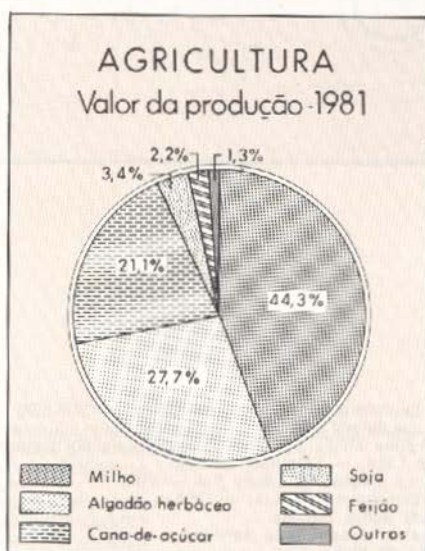

SANTA HELENA DE GOIÁS - GO

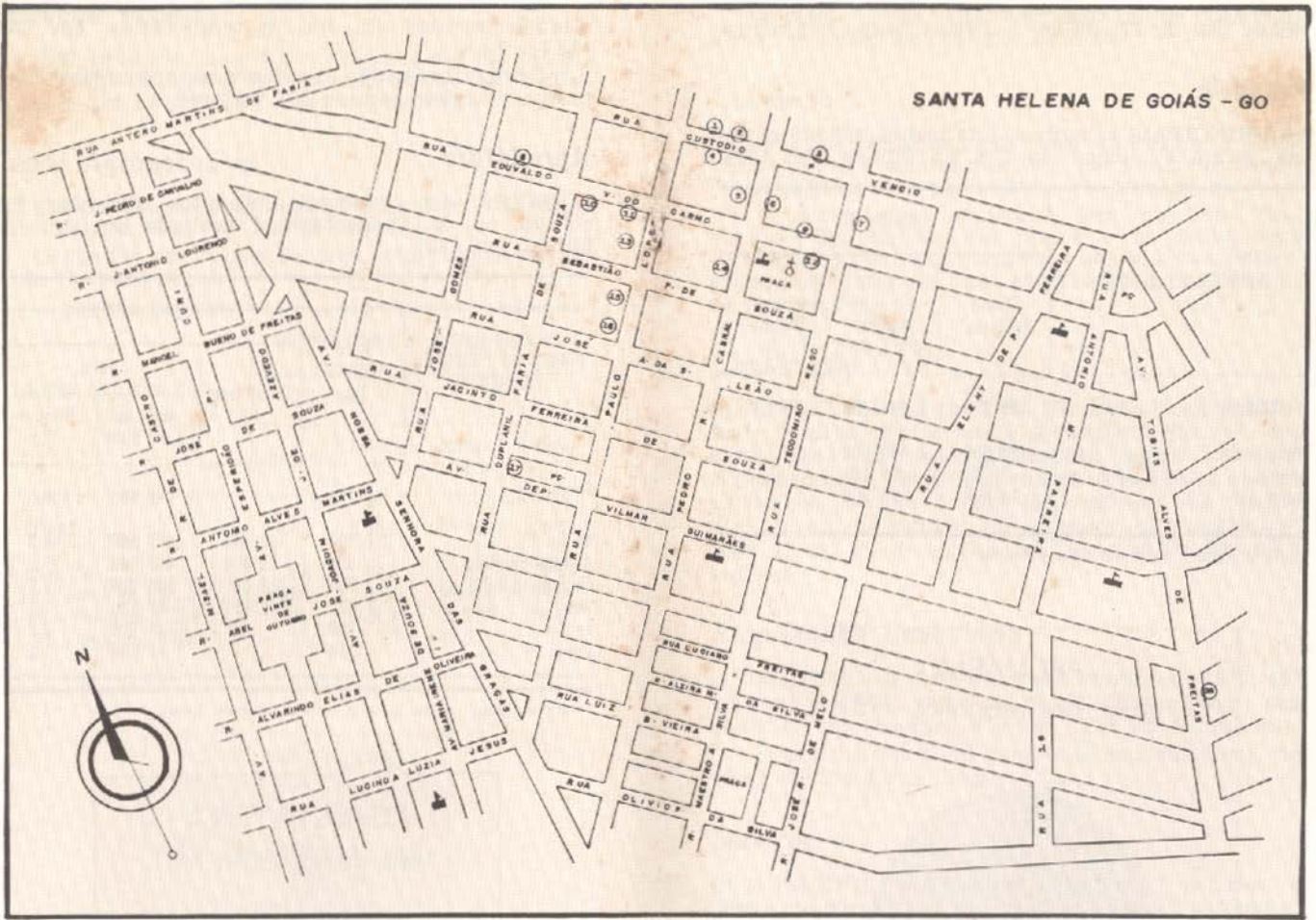

- 1 — Caixa Econômica do Estado de Goiás — CAIXEGO
- 2 — Banco do Brasil S/A
- 3 — Cooperativa Mista dos Produtores Rurais do Sudoeste Goiano Ltda. — COMIGO
- 4 — Banco do Estado de Goiás S/A — BEG
- 5 — Caixa Econômica Federal — CEF
- 6 — Hospital Santa Helena
- 7 — Hospital e Maternidade Santana
- 8 — Agência da ECT
- 9 — Cine Santa Helena

- 10 — Telecomunicações de Goiás S/A — TELEGOIÁS
- 11 — Prefeitura Municipal
- 12 — Rádio Santelense Ltda
- 13 — Fórum
- 14 — Hospital Santa Helena
- 15 — Unidade da OSEGO
- 16 — Agência do IPASGO
- 17 — Mercado Municipal
- 18 — Estação Rodoviária e Câmara de Vereadores

Havia, em 1979, 22 armazéns e 4 silos, com capacidade útil de 171.159 m³ e 1.660 t, respectivamente.

Pecuária

OS PRINCIPAIS rebanhos, totalizando 135.810 cabeças, foram avaliados em Cr\$ 2,5 bilhões, em 1981.

PRINCIPAIS ESPÉCIES	REBANHOS		
	Efetivo (cabeças)	Valor	
		Absoluto (Cr\$ 1 000)	Relativo (%)
TOTAL	135 810	2 523 700	100,0
Bovinos.....	120 000	2 459 500	97,5
Equinos.....	1 770	35 400	1,4
Outros (1).....	14 040	28 800	1,1

(1) Em "outros" incluem-se: suínos e bufalinos.

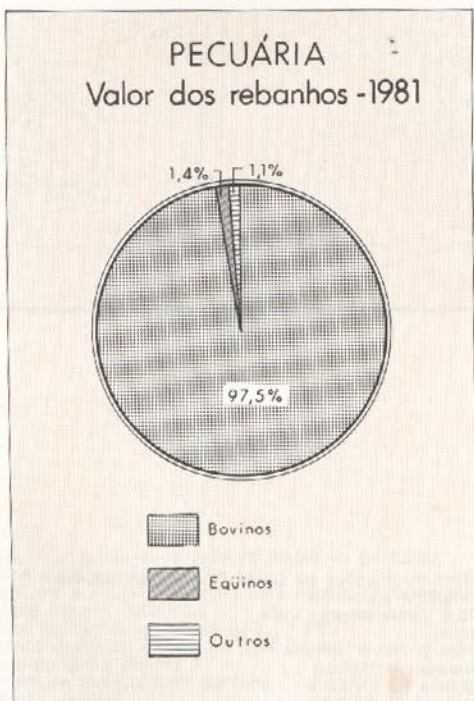

A produção de leite, em 1980, foi de 6.900 mil litros, no valor de Cr\$ 62,1 milhões.

Comércio

PESQUISAS Municipais de 1980 apuraram a existência de 226 estabelecimentos do comércio, sendo 219 varejistas e 7 atacadistas, no Município.

O intercâmbio comercial tem no leite "in-natura", no algodão em pluma e no milho seus principais produtos exportados e nos adubos e defensivos, nos materiais para construção e nos tecidos, os importados.

Construção Civil

CONCEDERAM-SE, em 1982, 108 licenças para construir. A área dos terrenos abrangia 43.200 m², dos quais 12.437 m² com edificações, sendo 8.328 m² residenciais e 4.109 m² comerciais. Atribuiu-se a essas edificações o valor de Cr\$ 435,3 milhões. No mesmo ano, foram expedidas 108 licenças de "habite-se" para 12.437 m² de edificações, no valor de Cr\$ 435,3 milhões.

Propriedade Imobiliária

O REGISTRO de Imóveis transcreveu, em 1982, 457 transmissões, no valor de Cr\$ 1.136,1 milhões, das quais 411 por compra e venda (Cr\$ 350,3 milhões).

Foram inscritas 151 hipotecas convencionais, no valor de Cr\$ 4,2 milhões.

Serviços

O MUNICÍPIO conta com 7 hotéis, 7 pensões, 6 postos de gasolina, 2 de gasolina e álcool, 236 bares, botequins e semelhantes, 13 salões de barbeiro, 6 salões de beleza, entre os estabelecimentos de prestação de serviços.

Estabelecimentos Bancários

SANTA HELENA DE GOIÁS dispõe de 5 estabelecimentos, dos quais 3 oficiais.

Transportes

O MUNICÍPIO é servido pelas rodovias federais BR-452 e BR-060, estaduais GO-164 e GO-407 e por rodovias municipais.

As principais ligações rodoviárias por ônibus se fazem nos seguintes tempos médios:

LOCALIDADES	DISTÂNCIA (km)	TEMPO DE PERCURSO (horas)
Brasília (DF).....	401	06:00
Goiânia.....	193	03:30
Rio de Janeiro (RJ).....	1 579	22:30
São Paulo (SP).....	996	17:00
Belo Horizonte (MG).....	835	13:00
Maurilândia.....	36	00:30
Acreúna.....	50	01:00
Rio Verde.....	51	01:00



O Distrito-Sede era servido por 7 linhas de ônibus, achando-se 33 veículos em trânsito, em 1982.

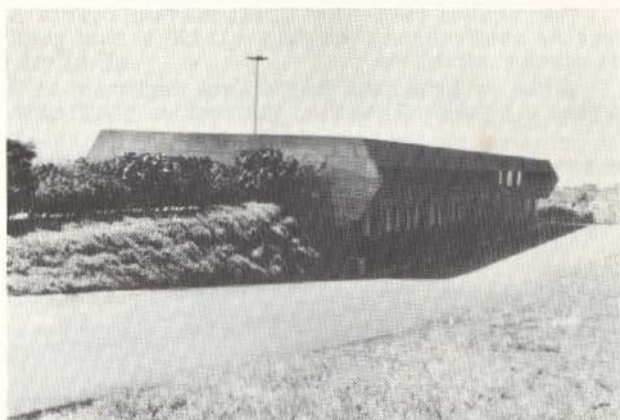

Terminal Rodoviário Municipal

Achavam-se registrados 510 automóveis e jipes, 160 caminhões, 640 camionetas e 290 veículos a motor não especificados.

Comunicações

A EMPRESA Brasileira de Correios e Telégrafos — ECT — mantém 1 agência, no Município.

As comunicações telefônicas estão a cargo de 1 posto de serviço, achando-se instalados 590 aparelhos.

O Município dispõe de 1 estação de ráiodifusão.

Em Santa Helena de Goiás captam-se, regularmente, transmissões da TV Anhangüera — Canal 2, TV Brasil Central — Canal 13, ambas de Goiânia.

ASPECTOS SOCIAIS

Urbanização

O IX RECENSEAMENTO Geral do Brasil contou, em 1980, 7.304 prédios e 7.088 domicílios. Destes 5.839 estavam ocupados, 1.091 vagos, 116 eram usados ocasionalmente, 13 encontravam-se fechados e 29 constituíam habitações coletivas.

Dentre os domicílios particulares ocupados, 4.414 localizavam-se na zona urbana e 1.425 na rural.

Há 4.035 consumidores de energia elétrica na Sede Municipal.

Dos prédios existentes, 3.148 estavam ligados à rede de abastecimento de água e 1.220 à rede geral de esgotos sanitários.

Entre os principais logradouros registram-se 7 praças e parques, 7 jardins, 12 avenidas e 122 ruas.



Praça Dr. Pedro Teixeira

O Município é beneficiado pelos programas PROFIR, PROÁLCOOL, PRONAZEM e PROVÁRZEAS.

Assistência Médico-Sanitária

A ASSISTÊNCIA médico-sanitária está a cargo de 3 estabelecimentos, com 96 leitos e de 1 sem internação.

Hospital Regional do Funrural



O corpo de saúde é constituído de 12 médicos, 9 dentistas, 3 farmacêuticos e 23 auxiliares de enfermagem.

Funcionam 6 farmácias e drogarias.

Religião

SEGUNDO o IX Recenseamento Geral do Brasil, contavam-se 23.837 católicos, 1.208 protestantes, 420 espíritas, 323 de outras religiões e 781 sem religião. Os demais não declararam fé religiosa.

Profissionais Liberais

EXERCEM suas profissões no Município: 3 veterinários, 2 engenheiros, 13 agrônomos, 2 economistas e 10 técnicos de contabilidade.

ASPECTOS CULTURAIS

A POPULAÇÃO alfabetizada, segundo o Recenseamento Geral de 1980, era de 14.117 pessoas de 5 anos e mais: 11.307 no quadro urbano e 2.810 no rural. O índice de alfabetização era de 61,69%.

Ensino de 1.º Grau

NAS 30 unidades escolares do ensino de 1.º grau, matricularam-se 6.313 alunos sob orientação de 153 professores, em 1981.

Ensino de 2.º Grau

O ENSINO de 2.º grau era ministrado em 2 estabelecimentos, com 4 cursos de habilitação profissional.

Em 1981, o corpo docente era constituído de 15 professores e o discente, de 642 alunos.

Outros Aspectos

OS MUNICÍPIES dispõem de 3 bibliotecas e se reúnem em 1 associação desportiva.

Em funcionamento, 1 cinema.

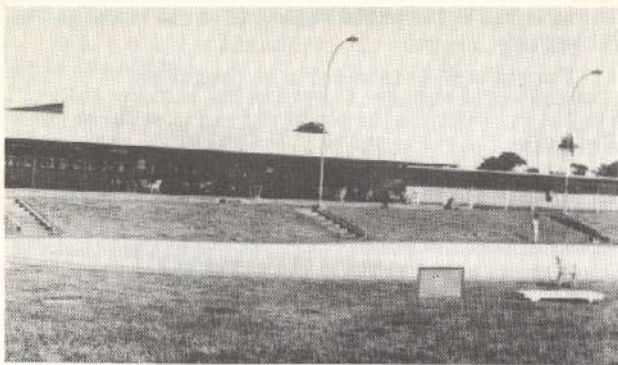

Clube Recreativo Santa Helena

ASPECTOS ADMINISTRATIVOS E POLÍTICOS

Finanças Públicas

EM SANTA HELENA DE GOIÁS a arrecadação da União atingiu Cr\$ 35,8 milhões, a do Estado, Cr\$ 270,9 milhões e a do Município, Cr\$ 74,3 milhões (1980).

O Orçamento Municipal para 1982 previa receita de Cr\$ 306,0 milhões e fixava igual despesa.

O Posto da Receita Federal arrecada, também, nos Municípios de Acreúna e Maurilândia.

Há uma Coletoria Estadual.

Representação Política

A CÂMARA Municipal é constituída de 11 vereadores.

Achavam-se inscritos nas eleições de 15 de novembro de 1982, 14.096 eleitores.

IBGE

Presidente: Jessé Montello

Diretor de População e Social:
Valeria da Motta Leite

Diretor de Economia:
José Welisson Rossi

Diretor de Agropecuária, Recursos Naturais e Geografia:
Amaro da Costa Monteiro

Diretor de Geodésia e Cartografia:
Mauro Pereira de Mello

Diretor de Administração:
Aluizio Brandão de Albuquerque Mello

Diretor de Formação e Aperfeiçoamento de Pessoal:
Elias Paladino

Diretor de Informática:
Renato Galvão Flôres Júnior

"A FUNDAÇÃO INSTITUTO BRASILEIRO DE GEOGRAFIA E ESTATÍSTICA — IBGE, de acordo com a Lei n.º 5.878, de 11 de maio de 1973, tem como objetivo básico assegurar informações e estudos de natureza estatística, geográfica, cartográfica e demográfica necessários ao conhecimento da realidade física, econômica e social do País, visando especialmente ao planejamento econômico e social e à segurança nacional. Para consecução deste objetivo atua o IBGE, principalmente, nas seguintes áreas: estatísticas primárias (contínuas e censitárias); estatísticas derivadas (indicadores econômicos e sociais, sistemas de contabilidade social e outros sistemas de estatísticas derivadas); pesquisas, análises e estudos estatísticos, demográficos, geográficos, geodésicos e cartográficos; levantamentos geodésicos e topográficos, mapeamento e outras atividades cartográficas; sistematização de dados sobre meio ambiente e recursos naturais, segundo a ocorrência, distribuição e freqüência."

Rio de Janeiro, RJ, 24 de outubro de 1984

SECRETARIA DE PLANEJAMENTO DA PRESIDÊNCIA



FUNDAÇÃO INSTITUTO BRASILEIRO DE GEOGRAFIA



I S S N 0102-1087