

# **MONTEIRO**

**PARAÍBA**

**NORDESTE**

**BRASIL**

A Fundação Instituto Brasileiro de Geografia e Estatística — IBGE promove o lançamento de Nova Série de Monografias Municipais, oferecendo ao usuário, em formato de fácil manuseio, informações disponíveis sobre os municípios brasileiros.

Os dados, embora resumidos, focalizam aspectos físico, demográfico, social, econômico e político-administrativo, retratando o desenvolvimento do País.



Jessé Montello  
Presidente

---

# MONTEIRO

---

## PARAÍBA

**ASPECTOS FÍSICOS** — Área: 1.053 km<sup>2</sup>; altitude da Sede: 599 m; temperatura média anual: 22°C; precipitação pluviométrica anual: 600 mm.

**POPULAÇÃO RESIDENTE** — 26.875 habitantes (Censo Demográfico — 1980); densidade demográfica: 25,52 habitantes por quilômetro quadrado.

**ASPECTOS ECONÔMICOS** — 2.798 estabelecimentos agropecuários; 6 industriais, 253 comerciais e 2 estabelecimentos bancários oficiais.

**ASPECTOS CULTURAIS** — 39,79%, índice de alfabetização; 144 estabelecimentos do ensino de 1.º grau, 3 do ensino de 2.º grau; 1 biblioteca, 1 cinema e 2 associações.

**ASPECTOS URBANOS** — 4 avenidas, 120 ruas, 4 praças e parques; 8.395 prédios, 2.150 ligados à rede de água; 1 hotel, 1 pensão, 49 bares, botequins e semelhantes.

**ASSISTÊNCIA MÉDICA** — 3 estabelecimentos médico-sanitários com 97 leitos e 2 sem internação; 14 médicos, 6 dentistas, 2 farmacêuticos, 1 enfermeiro, 26 auxiliares de enfermagem; 5 farmácias e drogarias.

**ORÇAMENTO MUNICIPAL PARA 1982** — (milhões de cruzeiros) — receita prevista e despesa fixada: 70,6.

**REPRESENTAÇÃO POLÍTICA** — 11 vereadores em exercício; 13.492 eleitores inscritos em 1982.

## NOTAS HISTÓRICAS

NO FINAL do século XVIII, Custódio Alves Martins, João Pereira de Melo e outros, estabeleceram fazendas de criação de gado, no local onde se ergueu o município de Monteiro. Em 1800, Manuel Monteiro do Nascimento e sua mulher desmembraram, de sua Fazenda Lagoa do Periperi, meia légua de terra em quadro, para constituir o patrimônio da capela de Nossa Senhora das Dores, por eles edificada no pátio de sua propriedade, distante 300 metros da margem do rio do Meio. A fertilidade do solo atraiu muitos habitantes e, em pouco tempo, havia ali um povoado que, em 1840, já trocara a denominação de Lagoa de Periperi pela de Povoação da Lagoa. Posteriormente, em homenagem ao seu fundador, recebeu o nome de Alagoa do Monteiro.

O distrito de Alagoa do Monteiro foi criado em 1865 e o Município, em 1872, com território desmembrado do de São João do Cariri. A instalação se deu no ano seguinte. Em 1921, Alagoa do Monteiro recebeu foros de Cidade, passando a chamar-se, simplesmente, Monteiro.

### *Formação Administrativa*

O DISTRITO de Alagoa do Monteiro foi criado em 4 de setembro de 1865, pela Lei Provincial n.º 194 e o Município, em 28 de junho de 1872, pela Lei número 457.

Na divisão administrativa de 1911, era composto dos distritos de São Tomé, São Sebastião do Umbuzeiro e Camalaú. Atualmente, é formado somente pelo Distrito-Sede.

### *Organização Judiciária*

O TERMO foi criado em 28 de junho de 1872 e a Comarca, em 1878. Atualmente, é de 2.<sup>a</sup> entrância e sua jurisdição abrange os termos de Monteiro, Camalaú, São Sebastião do Umbuzeiro e São João do Tigre.

O Poder Judiciário é representado pelo Juiz de Direito e o Ministério Público pelo Promotor. Acham-se habilitados, ao exercício da profissão, 10 advogados.



---

## TURISMO

---

ENTRE as principais atrações, destacam-se:

— *Estádio Municipal*, onde se realizam os principais encontros desportivos da Cidade e da região;

— Festividades: *da Padroeira, Nossa Senhora das Dores*, realizada no dia 15 de setembro; de *São João*, bastante concorrida, com a apresentação de folguedos populares e cozinha típica.

---

## ASPECTOS FÍSICOS

---

### *Localização Geográfica*

SITUADO na Mesorregião do Sertão Paraibano e na Microrregião dos Cariris Velhos, Monteiro, com área de 1.053 km<sup>2</sup> é limitado, ao norte, pelo município de Prata; ao sul, pelo de São Sebastião do Umbuzeiro e pelo Estado de Pernambuco; a leste, pelos municípios de Sumé e Camalaú; a oeste, pelo Estado de Pernambuco. A Sede Municipal, a 599 metros de altitude, tem sua posição geográfica determinada pelo paralelo de 7°53'18" de latitude sul, em sua interseção com o meridiano de 37°06'47" de longitude oeste.

### *Relevo*

LOCALIZADO no planalto da Borborema, o Município apresenta altitudes que ultrapassam a cota de 800 m, sendo o relevo constituído por superfície levemente ondulada, dissecada em vales amplos, pelos formadores do rio do Meio. As regiões mais elevadas estão representadas pelas serras: Cariris Velhos, Capuxo, Balança, Peru e Olho d'Água do Neto.

### *Clima*

MEGATÉRMICO e *semi-árido*. Sob a influência da baixa latitude do lugar a temperatura média anual é em torno de 22°C, com pequena amplitude térmica ao longo do ano, cerca de 4°C. Verão não muito quente, com média das máximas em torno de 29°C e máxima absoluta em torno de 35°C. Inverno fresco, com média das mínimas entre 16 e 18°C, sendo a mínima absoluta em torno de 12°C. Precipitação média anual é das mais baixas do

Brasil, cerca de 600 mm, sendo mal distribuída ao longo do ano. Caracteriza-se, sobretudo, pela existência de estação normalmente pouco chuvosa (fevereiro a junho), embora concentrando cerca de 80% do total anual e, estação de duração variável, muito seca, cuja ocorrência de chuva é rara, ficando ausente, até mesmo, durante vários meses consecutivos. Chuvas ocasionais, extremamente irregulares, com anos bastantes chuvosos (1.000 a 2.600 mm), e anos cujas chuvas, além de raras, são de pouca intensidade (0 a 100 mm). Conseqüentemente há grande déficit de água, com uma prolongada estação seca (7 a 8 meses). A umidade relativa do ar é em torno de 70%.

## **Vegetação**

O MUNICÍPIO se encontra quase inteiramente englobado em área da *caatinga*, predominando a leste o tipo não florestal arbóreo-arbustivo, decíduo, subxerófilo sem palmeiras. Ao norte e a oeste encontra-se a mesma fitofisionomia, porém com palmeiras. Ambos foram intensamente modificados pela agropecuária.

## **Solos**

OCORREM solos minerais, relativamente rasos, com textura bastante cascalhenta, bem-drenados, susceptíveis à erosão, apresentando crosta maciça e laminar na superfície e com elevados teores de minerais primários (*bruno não cálcico*). Estão associados a solos pouco desenvolvidos, rasos, com textura média, moderadamente ácidos, acentuadamente drenados, susceptíveis à erosão e restritos ao uso agrícola devido à pouca profundidade (*solos litólicos*). Aparecem também manchas de associações de solos rasos contendo diferentes tipos de afloramento de rocha (*solos litólicos + afloramentos de rocha*). Ao norte, existe mancha de solos minerais, rasos, textura média cascalhenta, susceptíveis à erosão, ricos em minerais primários de fácil intemperização, ocorrendo freqüentemente em associações (*podzólico vermelho-amarelo*).

---

## **ASPECTOS DEMOGRÁFICOS**

---

### **Censo Demográfico**

O CENSO Demográfico cadastrou 26.875 pessoas residindo em Monteiro, em 1.º de setembro de 1980. Entre a população residente, 15.824 pessoas acha-

vam-se na área rural. A população feminina era de 13.845 pessoas.

A densidade demográfica era de 25,52 habitantes por quilômetro quadrado.

A média geométrica de crescimento anual, no último decênio intercensitário, atingiu 0,56. Monteiro era o 3.º Município mais populoso entre os 22 da Microrregião dos Cariris Velhos, que integra.

## ***Movimento da População***

REGISTRARAM-SE, em 1981, 759 nascimentos e 268 óbitos. Realizaram-se 303 casamentos.

---

## **ASPECTOS ECONÔMICOS**

---

ENTRE as diversas atividades, têm predominância na economia municipal a extração vegetal, as culturas agrícolas e a pecuária.

### ***Indústria***

PESQUISA Industrial de 1979 revelou a existência de 6 estabelecimentos, que apresentaram produção avaliada em Cr\$ 2,2 milhões. Contaram-se 77 pessoas ocupadas.

### ***Extração Vegetal***

EM 1980, produziram-se 1.830 m<sup>3</sup> de lenha e 1.683 t de carvão vegetal, nos valores de Cr\$ 165,0 milhares e Cr\$ 3,4 milhões, respectivamente.

### ***Censo Agropecuário***

O CENSO Agropecuário de 1980 pesquisou 2.798 estabelecimentos, com 79.946 hectares.

Grupados por faixas de área, distribuíam-se da forma a seguir:

GRUPOS DE ÁREA TOTAL (ha)	ESTABELECIMENTOS AGROPECUÁRIOS			
	Número		Área	
	Absoluto	Relativo (%)	Absoluta (ha)	Relativa (%)
<b>TOTAL</b> .....	<b>2 798</b>	<b>100,00</b>	<b>79 946</b>	<b>100,00</b>
Menos de 10.....	1 673	59,79	6 684	8,36
De 10 a menos de 100.....	981	35,06	25 896	32,39
De 100 a menos de 1 000.....	134	4,79	31 201	39,03
De 1 000 a menos de 10 000...	10	0,36	16 165	20,22

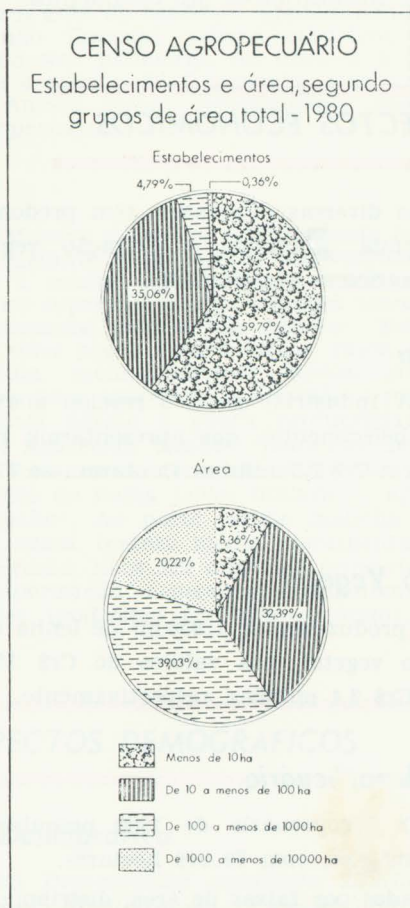



Encontraram-se lavouras permanentes em 1.759 estabelecimentos (10.739 ha) e temporárias, em 2.677 (15.922 ha).

Ocupavam-se nas atividades agropecuárias 9.548 pessoas. Registraram-se 23 tratores.

## Agricultura

A SAFRA dos principais produtos agrícolas foi colhida em 8.826 hectares e avaliada em Cr\$ 45,2 milhões, em 1980.

PRINCIPAIS PRODUTOS AGRÍCOLAS	ÁREA COLHIDA (ha)	PRODUÇÃO AGRÍCOLA		
		Quantidade (t)	Valor	
			Absoluto (Cr\$ 1 000)	Relativo (%)
<b>TOTAL.....</b>	<b>8 826</b>	<b>...</b>	<b>45 211</b>	<b>100,00</b>
Sisal.....	1 500	1 050	15 750	34,84
Manga (1).....	50	5 000	12 500	27,65
Algodão.....	7 196	157	7 859	17,36
Tomate.....	50	1 358	6 111	13,52
Caju (1).....	30	3 000	3 000	6,63

(1) Quantidade em 1000 frutos

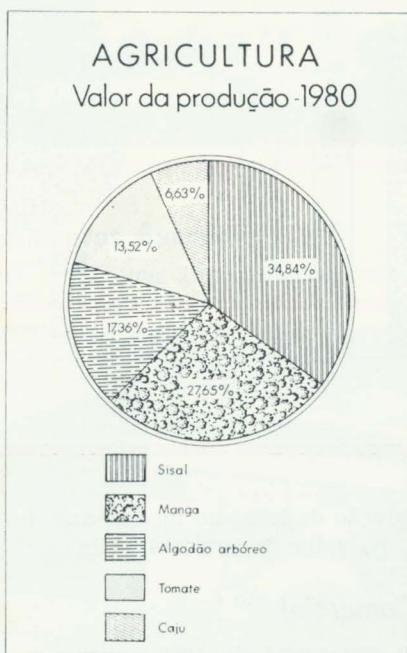

## Pecuária

OS PRINCIPAIS rebanhos, totalizando 48.023 cabeças, foram avaliados em Cr\$ 360,0 milhões, em 1980.

PRINCIPAIS ESPÉCIES	REBANHOS		
	Efetivo (cabeças)	Valor	
		Absoluto (Cr\$ 1 000)	Relativo (%)
<b>TOTAL</b> .....	48 023	359 999	100,00
Bovinos.....	18 552	304 067	84,46
Ovinos.....	14 421	28 842	8,01
Caprinos.....	15 050	27 090	7,53

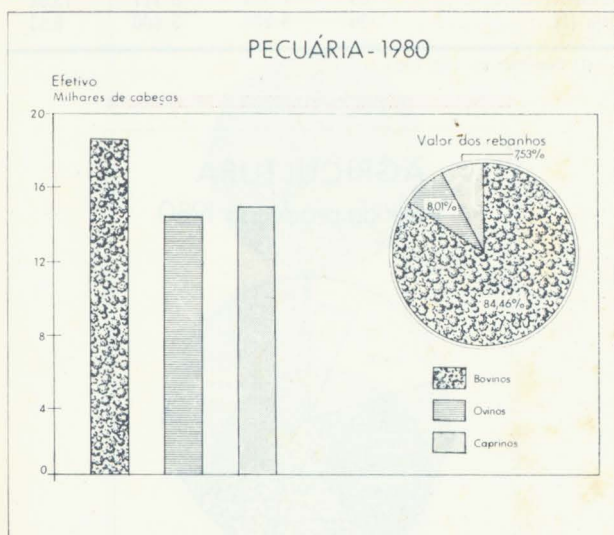

A produção de leite, no mesmo ano, foi de 1.150 mil litros, no valor de Cr\$ 23,0 milhões.

## Censo Comercial

O CENSO Comercial de 1980 apurou a existência de 253 estabelecimentos no Município.

O intercâmbio comercial tem no algodão, no agave e no milho, seus principais produtos exportados e nos tecidos, nas ferragens e nas miudezas, os importados.

### **Propriedade Imobiliária**

O REGISTRO de Imóveis transcreveu, em 1982, 378 transmissões, no valor de Cr\$ 103,0 milhões, das quais 150 por compra e venda (Cr\$ 55,0 milhões).

Foram inscritas 26 hipotecas convencionais, no valor de Cr\$ 103,0 milhões.

### **Serviços**

O MUNICÍPIO conta com 1 hotel, 1 pensão, 1 posto de gasolina, 1 de gasolina e álcool, 49 bares, botecoquins e semelhantes, 15 salões de barbeiro, 1 salão de beleza, entre os estabelecimentos de prestação de serviços.

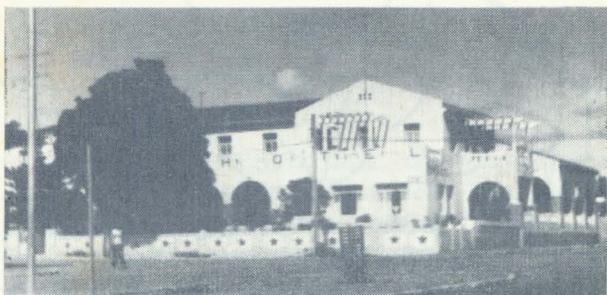

*Grande Hotel*

### **Estabelecimentos Bancários**

MONTEIRO conta com 2 estabelecimentos oficiais.



*Agência do Banco do Brasil S.A.*

## Transportes

O MUNICÍPIO é servido pelas rodovias federais BR-110 e BR-412, estadual PB-250 e por rodovias municipais.



As principais ligações rodoviárias por ônibus se fazem nos seguintes tempos médios:

LOCALIDADES	DISTÂNCIA (km)	TEMPO DE PERCURSO (horas)
Brasília (DF).....	3 212	58 :00
João Pessoa.....	291	05 :00
Rio de Janeiro (RJ).....	2 081	48 :00
São Paulo (SP).....	2 673	56 :00
Campina Grande.....	170	03 :00
Recife (PE).....	366	08 :00



Em 1982, achavam-se registrados 103 automóveis e jipes, 29 caminhões, 19 camionetas, 3 ônibus e 19 veículos a motor não especificados.

## Comunicações

A EMPRESA Brasileira de Correios e Telégrafos — ECT — mantém 1 agência no Município.

As comunicações telefônicas estão a cargo de 1 posto de serviços.

Em Monteiro captam-se, regularmente, transmissões da TV Globo, Canal 13 — Recife-PE.

Em 1972, foi registrada a primeira emissão da estação repetidora de televisão.

---

## ASPECTOS SOCIAIS

---

### Urbanização

O IX RECENSEAMENTO Geral do Brasil contou, em 1980, 8.395 prédios e 7.446 domicílios. Destes, 5.811 estavam ocupados, 1.432 vagos, 173 eram usados ocasionalmente, 21 estavam fechados e 9 constituíam habitações coletivas.



Vista parcial da Cidade

Dentre os domicílios particulares ocupados, 2.560 localizavam-se na zona urbana e 3.251, na rural.

Havia 2.767 consumidores de energia elétrica na Sede Municipal, em 1981.

Dos prédios existentes, 2.150 estavam ligados à rede de abastecimento de água.

Entre os principais logradouros, registram-se 4 praças e parques, 4 avenidas e 120 ruas.

O Município é beneficiado pelo PROTERRA, PROMUNICÍPIO e Projeto Sertanejo.

### **Assistência Médico-Sanitária**

A ASSISTÊNCIA médico-sanitária está a cargo de 3 estabelecimentos com 97 leitos e 2, sem internação.



*Hospital Distrital Santa Filomena*

O corpo de saúde é constituído de 14 médicos, 6 dentistas, 2 farmacêuticos, 1 enfermeiro, 26 auxiliares de enfermagem.

Funcionam 5 farmácias e drogarias.

### **Religião**

SEGUNDO o IX Recenseamento Geral do Brasil, contavam-se 26.349 católicos, 319 protestantes, 16 espíritas, 5 de outras religiões e 108 sem religião. Os demais não declararam fé religiosa.



Igreja Matriz de Nossa Senhora das Dores

### **Profissionais Liberais**

EXERCEM suas profissões no Município: 1 veterinário e 5 agrônomos.

## **ASPECTOS CULTURAIS**

A POPULAÇÃO alfabetizada, segundo o Recenseamento Geral de 1980, era de 9.172 pessoas de 5 anos e mais: 5.085 no quadro urbano e 4.087 no rural. O índice de alfabetização era de 39,79%.



## **Ensino de 1.º Grau**

NAS 144 unidades escolares do ensino de 1.º grau, matricularam-se 5.649 alunos sob orientação de 245 professores, em 1981.

## **Ensino de 2.º Grau**

O ENSINO de 2.º grau era ministrado em 3 estabelecimentos, funcionando 2 cursos de habilitação profissional.

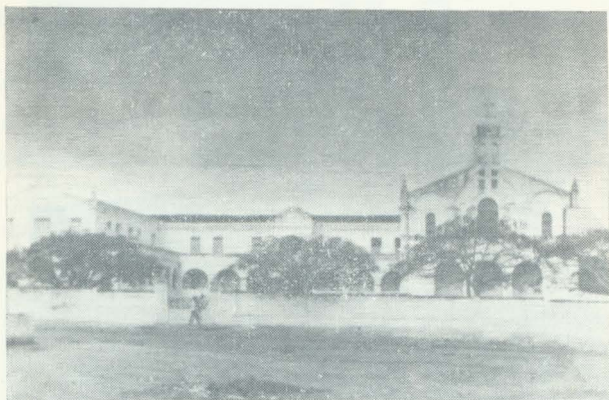

*Colégio Nossa Senhora de Lourdes*

Em 1981 o corpo docente era constituído de 55 professores e o discente de 444 alunos.

## **Outros Aspectos**

OS MUNICÍPIES dispõem de 1 biblioteca e se reúnem em 1 associação cultural e 1 desportiva.

Em funcionamento 1 cinema.

## **ASPECTOS ADMINISTRATIVOS E POLÍTICOS**

### **Finanças Públicas**

EM MONTEIRO a arrecadação da União atingiu Cr\$ 8,7 milhões, a do Estado, Cr\$ 18,7 milhões e a do Município, Cr\$ 24,9 milhões (1980).





*Prefeitura Municipal*

O Orçamento Municipal para 1982 previa receita de Cr\$ 70,6 milhões e fixava igual despesa.

O Posto da Receita Federal arrecada, também, nos municípios de Sumé, Prata, Ouro Velho, São Sebastião do Umbuzeiro, São João do Tigre, Camaláu, São José dos Cordeiros, São João do Cariri e Serra Branca.

Há uma Coletoria Estadual que arrecada, também, no município de Camaláu.

### ***Representação Política***

A CÂMARA Municipal é constituída de 11 vereadores.

Achavam-se inscritos, em 1982, 13.492 eleitores.

"A FUNDAÇÃO INSTITUTO BRASILEIRO DE GEOGRAFIA E ESTATÍSTICA — IBGE, de acordo com a Lei n.º 5.878, de 11 de maio de 1973, tem como objetivo básico assegurar informações e estudos de natureza estatística, geográfica, cartográfica e demográfica necessários ao conhecimento da realidade física, econômica e social do País, visando especialmente ao planejamento econômico e social e à segurança nacional. Para consecução deste objetivo atua o IBGE, principalmente, nas seguintes áreas: estatísticas primárias (contínuas e censitárias); estatísticas derivadas (indicadores econômicos e sociais, sistemas de contabilidade social e outros sistemas de estatísticas derivadas); pesquisas, análises e estudos estatísticos, demográficos, geográficos, geodésicos e cartográficos; levantamentos geodésicos e topográficos, mapeamento e outras atividades cartográficas; sistematização de dados sobre meio ambiente e recursos naturais, segundo a ocorrência, distribuição e freqüência."

**IBGE**

Presidente: Jessé Montello

Diretor-Técnico:

Amaro da Costa Monteiro

Diretor de Geodésia e Cartografia:

Mauro Pereira de Mello

Diretor de Administração:

Aluizio Brandão de Albuquerque Mello

Diretor de Formação e Aperfeiçoamento de Pessoal:

Elias Paladino

Diretor de Informática:

Renato Galvão Fiôres Júnior

SECRETARIA DE PLANEJAMENTO DA PRESIDÊNCIA



FUNDAÇÃO INSTITUTO BRASILEIRO DE GEOGRAFIA E ESTATÍSTICA

ISSN 0102-1087