

POÇO DAS TRINCHEIRAS

ALAGOAS

NORDESTE

BRASIL

A Fundação Instituto Brasileiro de Geografia e Estatística — IBGE promove o lançamento de Nova Série de Monografias Municipais, oferecendo ao usuário, em formato de fácil manuseio, informações disponíveis sobre os municípios brasileiros.

Os dados, embora resumidos, focalizam aspectos físico, demográfico, social, econômico e político-administrativo, retratando o desenvolvimento do País.



Jessé Montello
Presidente

POÇO DAS TRINCHEIRAS

ALAGOAS

ASPECTOS FÍSICOS — Área: 443 km²; altitude da Sede: 292 m; temperatura média anual: 24,5°C; precipitação pluviométrica anual: 750 mm.

POPULAÇÃO RESIDENTE — 10.712 habitantes (Censo Demográfico — 1980); densidade demográfica: 24,18 habitantes por quilômetro quadrado.

ASPECTOS ECONÔMICOS — 1.833 estabelecimentos agropecuários.

ASPECTOS CULTURAIS — 24,2%, índice de alfabetização; 51 unidades escolares do ensino de 1.º grau; 1 biblioteca.

ASPECTOS URBANOS — 7 ruas, 3 praças e parques; 2.680 prédios, 74 ligados à rede de água; 4 bares, botecoíns e semeanhantes.

ASSISTÊNCIA MÊDICA — 2 estabelecimentos médico-sanitários sem internação; 1 médico, 3 auxiliares de enfermagem, 2 parteiras; 1 farmácia.

ORÇAMENTO MUNICIPAL PARA 1982 — (milhões de cruzeiros) — receita prevista e despesa fixada 48,5%.

REPRESENTAÇÃO POLÍTICA — 9 vereadores em exercício; 4.286 eleitores inscritos nas eleições de 1982.

NOTAS HISTÓRICAS

O NOME de Poço das Trincheiras decorreu da existência de um grande poço, hoje praticamente soterrado, situado às margens do rio Ipanema e próximo à atual Sede Municipal. Ali foram construídas rústicas trincheiras de pedras, para oferecer defesa contra possíveis ataques dos holandeses.

A fertilidade das terras e as condições propícias à criação de gado fizeram com que a povoação prosperasse em pouco tempo.

Formação Administrativa

COMO Distrito Judicial de Poço Trincheiras, do Município de Santana do Ipanema, figurou na Divisão Territorial de 1936. Na Divisão Territorial de 1937, foi relacionado como Poço das Trincheiras.

O Município foi criado em 15 de julho de 1958, pela Lei Estadual n.º 2.100, que o desmembrou do município de Santana do Ipanema. Assim, na Divisão Territorial de 1960, figurou como município, com um único Distrito, o da Sede, situação em que permanece.

Organização Judiciária

POÇO DAS TRINCHEIRAS pertence à Comarca de Santana do Ipanema.

EVENTOS

ENTRE as principais comemorações, destacam-se:

- Festa do Padroeiro, São Sebastião, realizada no dia 20 de janeiro;
- Festa da Emancipação Política do Município, no dia 15 de julho.

ASPECTOS FÍSICOS

Localização Geográfica

SITUADO na Mesorregião do Sertão e Agreste Alagoanos e na Microrregião de Batalha, Poço das Trincheiras, com área de 443 km², é limitado ao norte

pelo Município de Maravilha e pelo Estado de Pernambuco; ao sul e a leste pelo município de Santana do Ipanema e pelo Estado de Pernambuco; a oeste, pelo Município de Canapi. A Sede Municipal, a 292 m de altitude, tem sua posição geográfica determinada pelo paralelo de 9°18'45", de latitude sul em sua interseção com o meridiano de 37°17'08", de longitude oeste.

Relevo e Hidrografia

LOCALIZADO no planalto Sertanejo, com altitude em torno de 300 metros, o Município apresenta relevo constituído por superfície elaborada em rochas cristalinas, levemente dissecadas, sob a forma de colinas e elevações residuais, localmente denominadas de serra da Guaribas e serrotes Agudo, dos Macacos, das Cabras e Soltano.

A rede de drenagem é constituída pela bacia do rio Ipanema, em cuja margem direita está localizada a Sede Municipal.

Clima

CLIMA *megatérmico e subúmido* do tipo seco. Sob o efeito da altitude do lugar e da baixa latitude, a temperatura média anual é elevada em torno de 24,5°C, com pequena amplitude térmica, cerca de 4°C em média, significando que em qualquer mês a temperatura se mantém elevada. Verão (dezembro a fevereiro) quente, com temperatura média em torno de 26°C e média das máximas diárias, em torno de 33°C, tendo-se já alcançado máxima absoluta de 39°C. Inverno bem mais ameno, embora ainda quente com a temperatura média em torno de 27°C e média das mínimas em torno de 19°C, já se tendo registrado mínima absoluta em torno de 15°C. Precipitação pluviométrica anual bastante baixa, geralmente 750 mm, sendo mal distribuída ao longo do ano e bastante irregular ano-a-ano, com anos chuvosos e anos bastante secos. Caracteriza-se, sobretudo, por estação pouco chuvosa, porém, fortemente concentrada (março a agosto), cerca de 80% do total anual e um período muito seco de duração variável, cujas chuvas, além de raras, são de pouca intensidade, ficando até mesmo ausentes, no período, durante vários anos consecutivos. Em consequência, são grandes os déficits ambientais de água (cerca de 650 mm), e é muito prolongada a estação seca (6 a 8 meses), com início geralmente em outubro. A umidade relativa do ar é em torno de 70%.

Vegetação

A COBERTURA vegetal primitiva é representada exclusivamente pelo tipo não florestal, arbóreo-arbustivo, decíduo, subxerófilo — *Caatinga*, nas formas arbórea e arbustiva. A intensa ocupação humana, através de atividades agropastoris, modificou, e muito, a vegetação primitiva.

Solos

PREDOMINAM solos pouco desenvolvidos, rasos a muito rasos, quase sempre apresentando bastante pedregosidade e/ou rochosidade, moderados e acen-tuadamente drenados, bastante suscetíveis à erosão e com limitações ao uso agrícola devido, principal-mente, a pouca profundidade (*solos litólicos*). A leste, associados aos solos litólicos, ocorrem solos bem desenvolvidos, profundos, bem a moderada-mente drenados e de média a alta fertilidade natu-ral (*podzólico vermelho-amarelo*); e solos media-namente profundos a rasos, imperfeitamente dre-nados, com elevados teores de sódio e de baixa fer-tilidade natural (*planosol solódico e solonetz solo-dizado*). Esses solos saturados com sódio apresen-tam-se encharcados no período chuvoso e resse-cados e fendilhados no período de seca.

ASPECTOS DEMOGRÁFICOS

Censo Demográfico

O CENSO Demográfico cadastrou 10.712 pessoas re-sidindo em Poço das Trincheiras, em 1.º de setembro de 1980. Destas, 9.909 residiam na zona rural e 5.477 eram do sexo feminino.

A densidade demográfica era de 24,18 habitantes por quilômetro quadrado.

A média geométrica de crescimento anual, no último decênio intercensitário, atingiu 0.54. Poço das Trincheiras era o 7.º Município mais populoso entre os 17 da Microrregião de Batalha, que integra.

Movimento da População

REGISTRARAM-SE, em 1981, 836 nascimentos e 50 óbitos. Realizaram-se 50 casamentos.

ASPECTOS ECONÔMICOS

ENTRE as diversas atividades, têm predominância na economia municipal as culturas agrícolas, a pecuária e a produção de leite.

Extração Vegetal

EM 1980, produziram-se 12.000 m³ de lenha e 220,2 t de carvão vegetal, nos valores de Cr\$ 2,4 milhões e Cr\$ 660,0 milhares, respectivamente.

Censo Agropecuário

O CENSO Agropecuário de 1980 pesquisou 1.833 estabelecimentos, com 21.843 hectares.

Grupados por faixas de área total, distribuíam-se da forma a seguir:

GRUPOS DE ÁREA TOTAL (ha)	ESTABELECIMENTOS AGROPECUÁRIOS			
	Número		Área	
	Absoluto	Relativo (%)	Absoluta (ha)	Relativa (%)
TOTAL	1 833	100,0	21 843	100,0
Menos de 10.....	1 446	78,9	4 624	21,2
De 10 a menos de 100.....	362	19,7	9 683	44,3
De 100 a menos de 1 000.....	24	1,3	6 174	28,3
De 1 000 a menos de 10 000...	1	0,1	1 362	6,2

CENSO AGROPECUÁRIO

Estabelecimentos e área, segundo grupos de área total - 1980

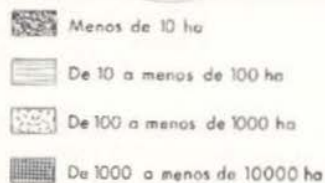
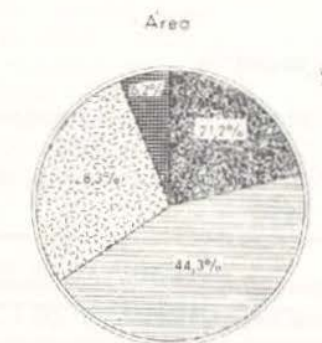

Encontraram-se lavouras permanentes em 72 estabelecimentos (56 ha) e temporárias, em 1.771 (7.347 ha).

Ocupavam-se nas atividades agropecuárias 4.906 pessoas. Registraram-se 10 tratores.

Agricultura

A SAFRA dos principais produtos agrícolas foi colhida em 2.455 hectares e avaliada em Cr\$ 17,8 milhões, em 1980.

PRINCIPAIS PRODUTOS AGRÍCOLAS	ÁREA COLHIDA (ha)	PRODUÇÃO AGRÍCOLA		
		Quantidade (t)	Valor	
			Absoluto (Cr\$ 1 000)	Relativo (%)
TOTAL	2 455	774	17 830	100,0
Feijão.....	1 400	184	11 040	61,9
Algodão herbáceo....	1 000	150	5 250	29,5
Mandioca.....	55	440	1 540	8,6



Havia 1 armazém com capacidade útil de 480 m³.

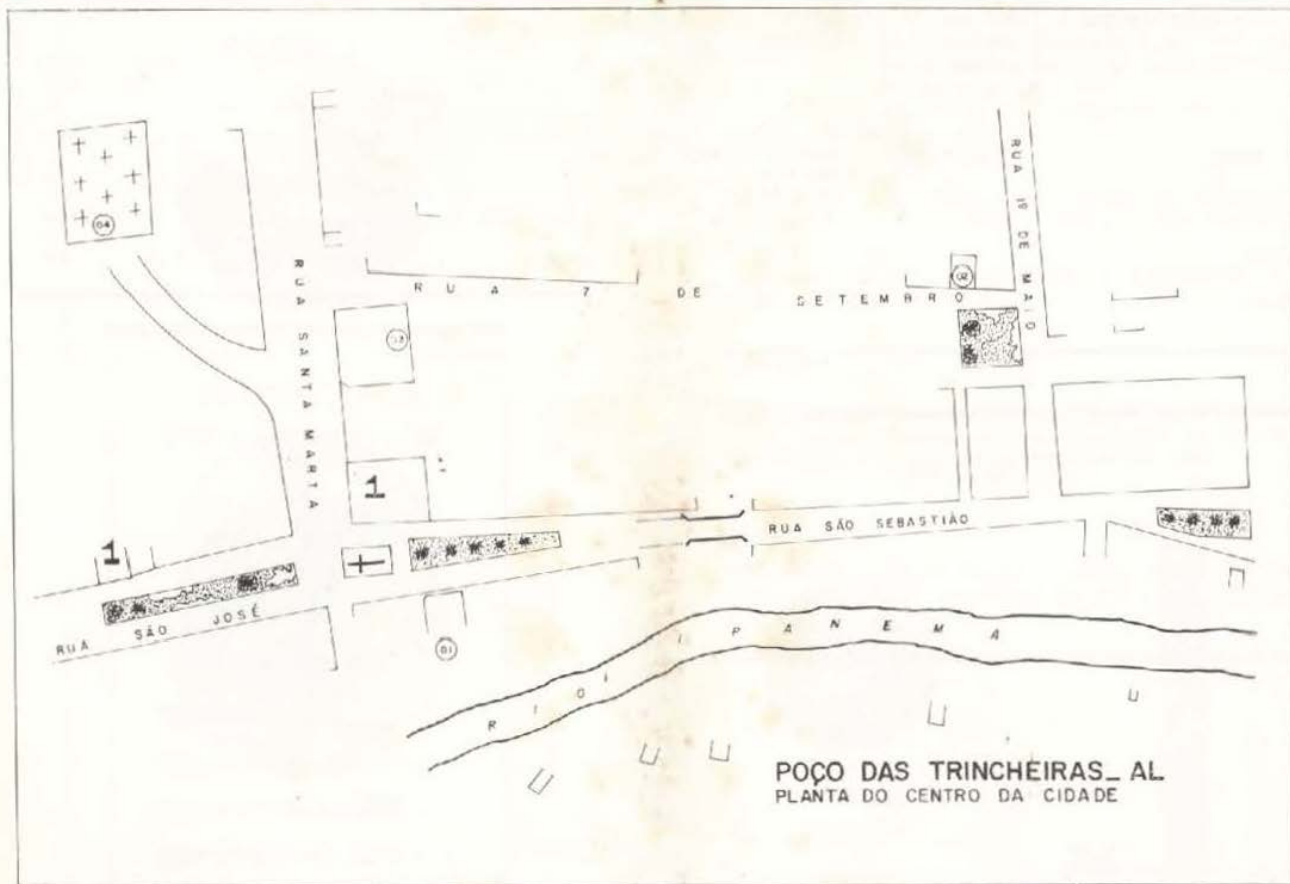

- 1 — Prefeitura Municipal
- 2 — Mercado da Carne
- 3 — Parque infantil
- 4 — Cemitério

Pecuária

OS PRINCIPAIS rebanhos, totalizando 13.972 cabeças, foram avaliados em Cr\$ 205,4 milhões, em 1980.

PRINCIPAIS ESPÉCIES	REBANHOS		
	Efetivo (cabeças)	Valor	
		Absoluto (Cr\$ 1 000)	Relativo (%)
TOTAL	13 972	205 350	100,0
Bovinos.....	9 622	187 725	91,4
Equinos.....	850	10 625	5,2
Ovinos.....	3 500	7 000	3,4

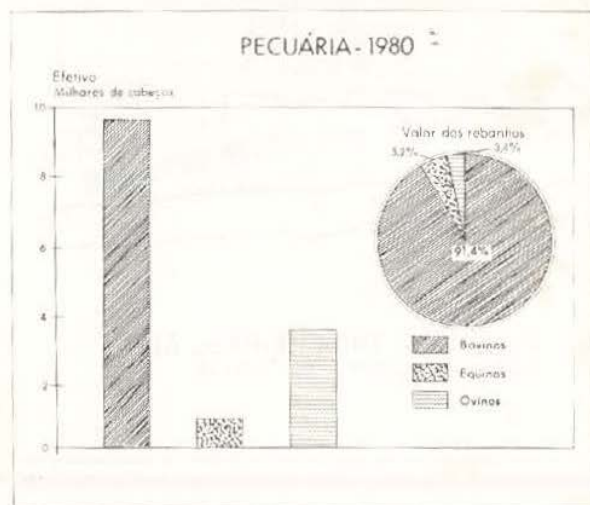

A produção de leite, no mesmo ano, foi de 1.157 mil litros, no valor de Cr\$ 12,7 milhões.

Comércio

O INTERCÂMBIO comercial tem no feijão, no milho e no algodão, seus principais produtos exportados, e no açúcar, no arroz e no café, os importados.

Construção Civil

CONCEDERAM-SE, em 1982, 38 licenças para construir. A área dos terrenos abrangia 2.203 m², dos quais 1.788 m² com edificações, sendo 1.504 m² residenciais e 284 m² comerciais.

Propriedade Imobiliária

O REGISTRO de Imóveis transcreveu 12 transmissões, por compra e venda, no valor de Cr\$ 18,0 milhões.

Foram inscritas 12 hipotecas convencionais, no valor de Cr\$ 43,0 milhões.

Serviços

O MUNICÍPIO contava com 4 bares, botequins e semelhantes, 2 salões de barbeiro, entre os estabelecimentos de prestação de serviços, em 1981.

Transportes

POÇO DAS TRINCHEIRAS é servido pela rodovia federal BR-316; pela estadual AL-105, e por rodovias municipais.

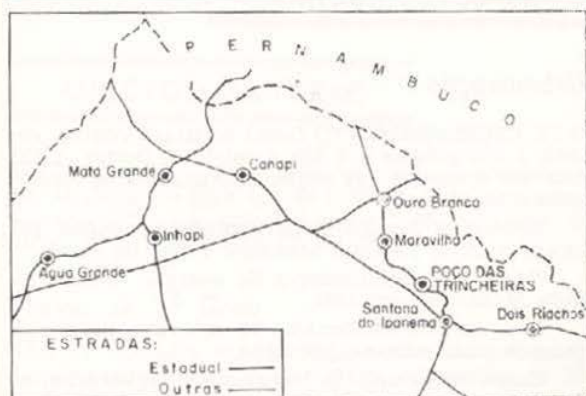

As principais ligações rodoviárias por ônibus se fazem nos seguintes tempos médios:

LOCALIDADES	DISTÂNCIA (km)	TEMPO DE PERCURSO (horas)
Brasília (DF).....	2 751	42 :20
Maceió.....	253	06 :00
Rio de Janeiro (RJ).....	2 250	35 :40
São Paulo (SP).....	2 659	39 :40
Santana do Ipanema.....	13	00 :20
Maravilha.....	13	00 :20
Águas Belas.....	38	01 :00
Canapi.....	48	01 :00

Em 1982, achavam-se registrados 30 automóveis e jipes, 10 caminhões, 25 camionetas e 6 veículos a motor não especificados.

Comunicações

A EMPRESA Brasileira de Correios e Telégrafos — ECT — mantém 1 agência no Município.

As comunicações telefônicas estão a cargo de 1 posto de Serviço.

Em Poço das Trincheiras captam-se, regularmente, transmissões da TV Globo — Canal 9 — Recife — PE.

ASPECTOS SOCIAIS

Urbanização

O IX RECENSEAMENTO Geral do Brasil contou, em 1980, 2.680 prédios e 2.519 domicílios. Destes, 2.023 estavam ocupados, 436 vagos, 60 eram usados ocasionalmente.

Dentre os domicílios particulares ocupados, 167 localizavam-se na zona urbana e 1.856, na rural.

Havia 268 consumidores de energia elétrica na Sede Municipal, em 1981.

Dos prédios existentes, 74 estavam ligados à rede de abastecimento de água.

Entre os principais logradouros registraram-se 3 praças e parques e 7 ruas.



Praça José de Alencar

Assistência Médico-Sanitária

A ASSISTÊNCIA médico-sanitária estava a cargo de 2 estabelecimentos sem internação.

O corpo de saúde era constituído de 1 médico, 2 parteiras, 3 auxiliares de enfermagem, em 1981.

Funcionava 1 farmácia.

Religião

SEGUNDO o IX Recenseamento Geral do Brasil, contavam-se 10.421 católicos, 181 protestantes, 4 espíritas e 63 sem religião. Os demais se omitiram.

ASPECTOS CULTURAIS

A POPULAÇÃO alfabetizada, segundo o Recenseamento Geral de 1980, era de 2.109 pessoas de 5 anos e mais; 279 no quadro urbano e 1.830 no rural. O índice de alfabetização era de 24,2%.

Ensino de 1.º Grau

NAS 51 unidades escolares do ensino de 1.º grau, matricularam-se 2.077 alunos sob orientação de 83 professores, em 1981.

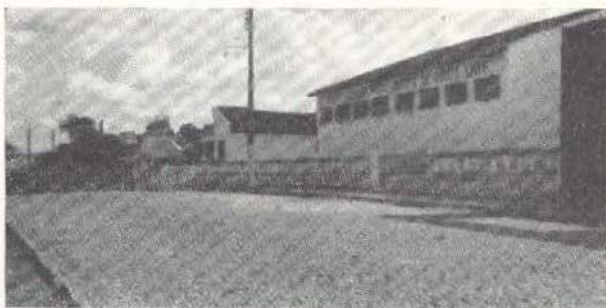

Grupo Escolar Professora Josefa de Souza Lima

Outros Aspectos

OS MUNICÍPIOS dispõem de 1 biblioteca.

ASPECTOS ADMINISTRATIVOS E POLÍTICOS

Finanças Públicas

EM POÇO DAS TRINCHEIRAS a arrecadação da União atingiu Cr\$ 9,4 milhões e a do Município, Cr\$ 208,0 milhares (1980).

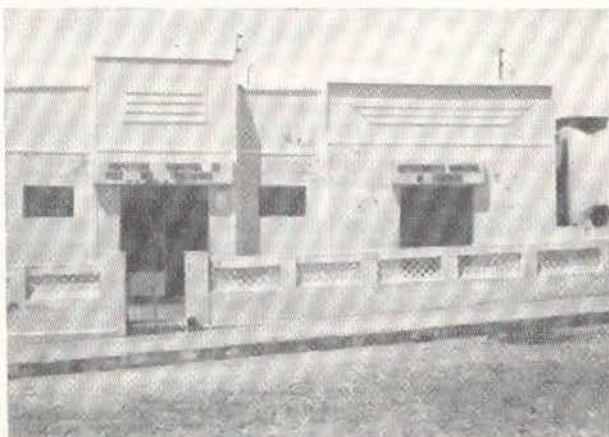

Prefeitura Municipal

O Orçamento Municipal para 1982 previa receita de Cr\$ 48,5 milhões e fixava igual despesa.

A arrecadação federal é realizada no município de Santana do Ipanema.

Há uma Coletoria Estadual.

Representação Política

A CÂMARA Municipal é constituída de 9 vereadores.

Achavam-se inscritos nas eleições de 15 de novembro de 1982, 4.286 eleitores.

"A FUNDAÇÃO INSTITUTO BRASILEIRO DE GEOGRAFIA E ESTATÍSTICA — IBGE, de acordo com a Lei n.º 5.878, de 11 de maio de 1973, tem como objetivo básico assegurar informações e estudos de natureza estatística, geográfica, cartográfica e demográfica necessários ao conhecimento da realidade física, econômica e social do País, visando especialmente ao planejamento econômico e social e à segurança nacional. Para consecução deste objetivo atua o IBGE, principalmente, nas seguintes áreas: estatísticas primárias (contínuas e censitárias); estatísticas derivadas (indicadores econômicos e sociais, sistemas de contabilidade social e outros sistemas de estatísticas derivadas); pesquisas, análises e estudos estatísticos, demográficos, geográficos, geodésicos e cartográficos; levantamentos geodésicos e topográficos, mapeamento e outras atividades cartográficas; sistematização de dados sobre meio ambiente e recursos naturais, segundo a ocorrência, distribuição e freqüência."

IBGE

Presidente: **José Montello**

Diretor-Técnico:

Amaro da Costa Monteiro

Diretor de Geodésia e Cartografia:

Mauro Pereira de Mello

Diretor de Administração:

Aluizio Brandão de Albuquerque Mello

Diretor de Formação e Aperfeiçoamento de Pessoal:

Elias Paladino

Diretor de Informática:

Renato Galvão Fiôres Júnior

Rio de Janeiro, RJ, 2 de julho de 1984

