

ESTATÍSTICAS DO REGISTRO CIVIL

1 9 9 8

volume 25

Presidente da República
Fernando Henrique Cardoso

Ministro do Planejamento, Orçamento e Gestão
Martus Antônio Rodrigues Tavares

INSTITUTO BRASILEIRO DE GEOGRAFIA E ESTATÍSTICA - IBGE

Presidente
Sérgio Besserman Vianna

Diretor Executivo
Nuno Duarte da Costa Bittencourt

ÓRGÃOS ESPECÍFICOS SINGULARES

Diretoria de Pesquisas
Maria Martha Malard Mayer

Diretoria de Geociências
Guido Gelli

Diretoria de Informática
Paulo Roberto Ribeiro da Cunha

Centro de Documentação e Disseminação de Informações
David Wu Tai

Escola Nacional de Ciências Estatísticas
Kaizô Iwakami Beltrão

UNIDADE RESPONSÁVEL

Diretoria de Pesquisas

Departamento de População e Indicadores Sociais
Luiz Antônio Pinto de Oliveira

Ministério do Planejamento, Orçamento e Gestão
Instituto Brasileiro de Geografia e Estatística - IBGE

Estatísticas do Registro Civil

volume 25 1998

ISSN 0101-2207

Estat. Reg. Civ., Rio de Janeiro, v. 24, p. 1-xxx 1997

Instituto Brasileiro de Geografia e Estatística - IBGE

Av. Franklin Roosevelt, 166 - Centro - 20021-120 - Rio de Janeiro, RJ - Brasil

ISSN 0101-2207

© IBGE, 2001

Elaboração do arquivo PDF

Roberto Cavararo

Capa

Gerência de Criação - CDDI

Renato J. Aguiar

Sumário

Apresentação

Introdução

Conceitos e definições

Análise das informações

Nascimento

Óbitos

Casamentos, separações judiciais e divórcio

Tabelas de resultados

Nascidos vivos

Tabela 1.1 - Nascidos vivos registrados no ano, por ano do nascimento, segundo o lugar de residência da mãe - antes de 1989 e 1989-1998

Tabela 1.2 - Nascidos vivos do sexo masculino registrados no ano, por ano do nascimento, segundo o lugar de residência da mãe - antes de 1989 e 1989-1998

Tabela 1.3 - Nascidos vivos do sexo feminino registrados no ano, por ano do nascimento, segundo o lugar de residência da mãe - antes de 1989 e 1989-1998

Tabela 1.4 - Nascidos vivos, ocorridos e registrados no ano, por mês do nascimento, segundo o lugar de residência da mãe - 1998

Tabela 1.5 - Nascidos vivos, ocorridos e registrados no ano, por mês do registro, segundo o lugar de residência da mãe - 1998

Tabela 1.6 - Nascidos vivos, ocorridos e registrados no ano, por lugar do nascimento, número de nascidos por parto e sexo, segundo o lugar de residência da mãe - 1998

Tabela 1.7 - Nascidos vivos, ocorridos e registrados no ano, por sexo e local do nascimento, segundo a idade da mãe na ocasião do parto - 1998

Tabela 1.8 - Nascidos vivos, ocorridos e registrados no ano, por grupos de idade da mãe na ocasião do parto, segundo o lugar de residência da mãe - 1998

Tabela 1.9 - Nascidos vivos do sexo masculino, ocorridos e registrados no ano, por grupos de idade da mãe na ocasião do parto, segundo o lugar de residência da mãe - 1998

Tabela 1.10 - Nascidos vivos do sexo feminino, ocorridos e registrados no ano, por grupos de idade da mãe na ocasião do parto, segundo o lugar de residência da mãe - 1998

Tabela 1.11 - Nascidos vivos, ocorridos e registrados no ano, por lugar de nascimento do pai, segundo o lugar de nascimento da mãe - 1998

Tabela 1.12 - Nascidos vivos, ocorridos e registrados no ano, por grupos de idade da mãe na ocasião do parto, segundo o lugar de nascimento da mãe - 1998

Casamentos

Tabela 2.1 - Casamentos, por mês de registro, segundo o lugar do registro - 1998

Tabela 2.2 - Casamentos, por mês de ocorrência, segundo o lugar do registro - 1998

Tabela 2.3 - Casamentos, por grupos de idade do homem, segundo os grupos de idade da mulher - 1998

Tabela 2.4 - Casamentos entre solteiros, por grupos de idade do homem, segundo os grupos de idade da mulher - 1998

Tabela 2.5 - Casamentos, por grupos de idade do homem, segundo o lugar do registro - 1998

Tabela 2.6 - Casamentos entre solteiros, por grupos de idade do homem, segundo o lugar do registro - 1998

Tabela 2.7 - Casamentos, por grupos de idade da mulher, segundo o lugar do registro - 1998

Tabela 2.8 - Casamentos entre solteiros, por grupos de idade da mulher, segundo o lugar do registro - 1998

Tabela 2.9 - Casamentos, por estado civil dos cônjuges, segundo o lugar do registro - 1998

Tabela 2.10 - Casamentos, por nacionalidade dos cônjuges, segundo o lugar do registro - 1998

Tabela 2.11 - Casamentos, por estado civil dos cônjuges, segundo a idade do homem - 1998

Tabela 2.12 - Casamentos, por nacionalidade dos cônjuges, segundo a idade do homem - 1998

Tabela 2.13 - Casamentos, por estado civil dos cônjuges, segundo a idade da mulher - 1998

Tabela 2.14 - Casamentos, por nacionalidade dos cônjuges, segundo a idade da mulher - 1998

Tabela 2.15 - Casamentos, por lugar de nascimento do homem, segundo o lugar de nascimento da mulher - 1998

Óbitos

Tabela 3.1 - Óbitos, por ano de ocorrência e sexo, segundo o lugar de residência do falecido - antes de 1996 e 1996-1998

Tabela 3.2 - Óbitos, por ano de ocorrência e sexo, segundo os grupos de idade - antes de 1996 e 1996-1998

Tabela 3.3 - Óbitos, ocorridos e registrados no ano, por mês de ocorrência, segundo o lugar de residência do falecido - 1998

Tabela 3.4 - Óbitos, ocorridos e registrados no ano, por natureza do óbito e sexo, segundo o lugar de residência do falecido - 1998

Tabela 3.5 - Óbitos, ocorridos e registrados no ano, por natureza do óbito e sexo, segundo a idade e grupos de idade - 1998

Tabela 3.6 - Óbitos, ocorridos e registrados no ano, por local de ocorrência e sexo, segundo o lugar de residência do falecido - 1998

Tabela 3.7 - Óbitos, ocorridos e registrados no ano, por local de ocorrência e sexo, segundo a idade e grupos de idade - 1998

Tabela 3.8 - Óbitos, ocorridos e registrados no ano, por estado civil e sexo, segundo o lugar de residência do falecido - 1998

Tabela 3.9 - Óbitos, ocorridos e registrados no ano, por estado civil e sexo, segundo os grupos de idade - 1998

Tabela 3.10 - Óbitos, ocorridos e registrados no ano, por grupos de idade, segundo o lugar de residência do falecido - 1998

Tabela 3.11 - Óbitos de pessoas do sexo masculino, ocorridos e registrados no ano, por grupos de idade, segundo o lugar de residência do falecido - 1998

Tabela 3.12 - Óbitos de pessoas do sexo feminino, ocorridos e registrados no ano, por grupos de idade, segundo o lugar de residência do falecido - 1998

Tabela 3.13 - Óbitos, ocorridos e registrados no ano, por mês de ocorrência, segundo a idade e grupos de idade - 1998

Tabela 3.14 - Óbitos de menores de 1 ano, ocorridos e registrados no ano, por mês de ocorrência, segundo o lugar de residência do falecido - 1998

Tabela 3.15 - Óbitos de menores de 1 ano, ocorridos e registrados no ano, por grupos de idade e sexo, segundo o lugar de residência do falecido - 1998

Óbitos fetais

Tabela 4.1 - Óbitos fetais, ocorridos e registrados no ano, por mês do registro, segundo o lugar de residência da mãe - 1998

Tabela 4.2 - Óbitos fetais com 28 semanas ou mais, ocorridos e registrados no ano, por mês do registro, segundo o lugar de residência da mãe - 1998

Tabela 4.3 - Óbitos fetais, ocorridos e registrados no ano, por local do nascimento, número de nascidos por parto e sexo, segundo o lugar de residência da mãe - 1998

Tabela 4.4 - Óbitos fetais com 28 semanas ou mais, ocorridos e registrados no ano, por local do nascimento, número de nascidos por parto e sexo, segundo o lugar de residência da mãe - 1998

Tabela 4.5 - Óbitos fetais, ocorridos e registrados no ano, por grupos de idade da mãe na ocasião do parto, segundo o lugar de residência da mãe - 1998

Tabela 4.6 - Óbitos fetais com 28 semanas ou mais, ocorridos e registrados no ano, por grupos de idade da mãe na ocasião do parto, segundo o lugar de residência da mãe - 1998

Tabela 4.7 - Óbitos fetais, ocorridos e registrados no ano, por local do nascimento e sexo, segundo a idade da mãe na ocasião do parto - 1998

Tabela 4.8 - Óbitos fetais com 28 semanas ou mais, ocorridos e registrados no ano, por local do nascimento e sexo, segundo a idade da mãe na ocasião do parto - 1998

Tabela 4.9 - Óbitos fetais, ocorridos e registrados no ano, por duração da gestação, segundo a idade da mãe na ocasião do parto - 1998

Tabela 4.10 - Óbitos fetais, ocorridos e registrados no ano, por duração da gestação, segundo o lugar de residência da mãe - 1998

Tabela 4.11 - Óbitos fetais, ocorridos e registrados no ano, por grupos de idade da mãe na ocasião do parto, segundo o lugar de nascimento e residência da mãe - 1998

Tabela 4.12 - Óbitos fetais com 28 semanas ou mais, ocorridos e registrados no ano, por grupos de idade da mãe na ocasião do parto, segundo o lugar de nascimento e residência da mãe - 1998

Separações judiciais

Tabela 5.1 - Processos de separação judicial encerrados em 1ª instância, por natureza e fundamento da ação, segundo o lugar da ação do processo - 1998

Tabela 5.2 - Processos de separação judicial encerrados em 1ª instância, por natureza e fundamento da ação, segundo os grupos de idade dos cônjuges na data da abertura do processo - 1998

Tabela 5.3 - Processos de separação judicial encerrados em 1ª instância, por sentença proferida e regime de bens do casamento, segundo o lugar da ação do processo - 1998

Tabela 5.4 - Processos de separação judicial encerrados em 1ª instância, por sentença proferida e regime de bens do casamento, segundo os grupos de idade dos cônjuges na data da abertura do processo - 1998

Tabela 5.5 - Separações judiciais concedidas em 1ª instância, por natureza e fundamento da ação, segundo o lugar da ação do processo - 1998

Tabela 5.6 - Separações judiciais concedidas em 1ª instância, por natureza e fundamento da ação, segundo os grupos de idade dos cônjuges na data da abertura do processo - 1998

Tabela 5.7 - Separações judiciais concedidas em 1ª instância, por tipo de família e total de filhos, segundo o lugar da ação do processo - 1998

Tabela 5.8 - Separações judiciais concedidas em 1ª instância, por número de filhos do casal e total de filhos, segundo o lugar da ação do processo - 1998

Tabela 5.9 - Separações judiciais concedidas em 1ª instância, a casais com filhos menores de idade, por número de filhos e total de filhos menores de idade, segundo o lugar da ação do processo - 1998

Tabela 5.10 - Separações judiciais concedidas em 1ª instância, a casais com filhos menores de idade e número de filhos menores de idade, por responsável pela guarda dos filhos, segundo o lugar da ação do processo - 1998

Tabela 5.11 - Separações judiciais concedidas em 1ª instância, por grupos de idade do marido, segundo os grupos de idade da mulher na data da sentença - 1998

Tabela 5.12 - Separações judiciais concedidas em 1ª instância, por grupos de idade do marido na data da sentença, segundo o lugar da ação do processo - 1998

Tabela 5.13 - Separações judiciais concedidas em 1ª instância, por grupos de idade da mulher na data da sentença, segundo o lugar da ação do processo - 1998

Tabela 5.14 - Separações judiciais concedidas em 1ª instância, por tempo transcorrido entre as datas do casamento e da sentença, segundo o lugar da ação do processo - 1998

Tabela 5.15 - Separações judiciais concedidas em 1ª instância, por tempo transcorrido entre as datas do casamento e da sentença, segundo os grupos de idade dos cônjuges na data da sentença - 1998

Divórcios

Tabela 6.1 - Processos de divórcios encerrados em 1ª instância, por tipo, natureza, sentença proferida e regime de bens do casamento, segundo o lugar da ação do processo - 1998

Tabela 6.2 - Processos de divórcios encerrados em 1ª instância, por tipo, natureza, sentença proferida e regime de bens do casamento, segundo os grupos de idade dos cônjuges na data da abertura do processo - 1998

Tabela 6.3 - Divórcios concedidos em 1ª instância, por tipo e natureza, segundo o lugar da ação do processo - 1998

Tabela 6.4 - Divórcios concedidos em 1ª instância, por tipo e natureza, segundo os grupos de idade dos cônjuges na data da sentença - 1998

Tabela 6.5 - Divórcios concedidos em 1ª instância, por tipo de família e total de filhos, segundo o lugar da ação do processo - 1998

Tabela 6.6 - Divórcios concedidos em 1ª instância, por número de filhos do casal e total de filhos, segundo o lugar da ação do processo - 1998

Tabela 6.7 - Divórcios concedidos em 1ª instância, a casais com filhos menores de idade, por número de filhos e total de filhos menores de idade, segundo o lugar da ação do processo - 1998

Tabela 6.8 - Divórcios concedidos em 1ª instância, a casais com filhos menores de idade e número de filhos menores de idade, por responsável pela guarda dos filhos, segundo o lugar da ação do processo - 1998

Tabela 6.9 - Divórcios concedidos em 1ª instância, por grupos de idade do marido, segundo os grupos de idade da mulher na data da sentença - 1998

Tabela 6.10 - Divórcios concedidos em 1ª instância, por grupos de idade do marido na data da sentença, segundo o lugar da ação do processo - 1998

Tabela 6.11 - Divórcios concedidos em 1ª instância, por grupos de idade da mulher na data da sentença, segundo o lugar da ação do processo - 1998

Tabela 6.12 - Divórcios concedidos em 1ª instância, por tempo transcorrido entre as datas do casamento e da sentença, segundo o lugar da ação do processo - 1998

Tabela 6.13 - Divórcios concedidos em 1ª instância, por tempo transcorrido entre as datas do casamento e da sentença, segundo os grupos de idade dos cônjuges na data da sentença - 1998

Apêndices

- Nascidos Vivos - RC.1
- Casamentos - RC.2
- Óbitos - RC.3
- Óbitos Fetais - RC.4
- Separações Judiciais - SJ
- Divórcios - DS

Convenções

-	Dado numérico igual a zero não resultante de arredondamento;
..	Não se aplica dado numérico;
...	Dado numérico não disponível;
x	Dado numérico omitido a fim de evitar a individualização da informação;
0; 0,0; 0,00	Dado numérico igual a zero resultante de arredondamento de um dado numérico originalmente positivo; e
-0; -0,0; -0,00	Dado numérico igual a zero resultante de arredondamento de um dado numérico originalmente negativo.

Apresentação

Com a presente publicação, volume 25, divulga-se os resultados das Estatísticas do Registro Civil, relativas ao ano de 1998. Estas informações dos fatos vitais são investigadas em âmbito nacional e contemplam os temas: Nascidos Vivos, Casamentos, Óbitos, Óbitos Fetais, Separações Judiciais e Divórcios.

Nesta edição, além de serem apresentados conceitos e definições para cada um dos temas investigados, preparou-se, também, uma breve análise dos principais aspectos demográficos associados às variáveis que foram objeto de investigação do Registro Civil.

Além desta publicação, o usuário terá acesso à base de dados SIDRA, no portal do IBGE na Internet, com a série histórica das informações das estatísticas vitais levantadas a partir de 1984, bem como, de um CD-ROM com as tabelas de informações municipais e dos eventos de Nascidos Vivos, Óbitos e Óbitos Fetais por lugar de ocorrência.

Maria Martha Malard Mayer
Diretora de pesquisas

Introdução

As informações do Registro Civil são publicadas desde 1974 e fornecem um elenco de informações relativas aos fatos vitais, casamentos, separações judiciais e divórcios ocorridos no País.

Os resultados apresentados refletem a totalidade dos assentos de nascidos vivos, casamentos, óbitos e óbitos fetais informados pelos Cartórios de Registro Civil de Pessoas Naturais, e de separações e divórcios declarados pelas Varas de Família, Foros ou Varas Cíveis.

As informações sobre as estatísticas vitais, ora publicadas, constituem um importante instrumento no acompanhamento da evolução populacional no país, proporcionando, além de estudos demográficos, subsídios para a implementação de políticas públicas e o monitoramento do exercício da cidadania. Por outro lado, os registros de casamentos e dissoluções das uniões legais permitem observar como a sociedade brasileira vem se comportando em relação aos arranjos conjugais. Os estudiosos de população, em geral, fazem uso significativo das estatísticas do Registro Civil, sobretudo nos períodos intercensitários, quando as estatísticas vitais tornam-se imprescindíveis para o acompanhamento da evolução demográfica no Brasil.

Contudo, o fator que mais tem contribuído para uma utilização ainda razoavelmente restrita das Estatísticas Vitais, principalmente, das estatísticas de óbitos, é o percentual ainda elevado de sub-registro, observado, principalmente, naqueles estados e regiões, social e economicamente menos desenvolvidos, onde a parcela da população residente em pequenas cidades e áreas rurais é ainda importante, como é o caso do Norte, Nordeste e Centro-Oeste.

Estimativas demográficas realizadas no âmbito do Departamento de População e Indicadores Sociais - Depis -, têm apontado que, no caso dos nascimentos, cerca de 30% deixam de ser registrados no ano de ocorrência desse evento. No caso dos óbitos, esse valor está situado num patamar em torno de 19%, sendo que para os óbitos de menores de 1 ano, em 40% deles não ocorreram os registros. Importante destacar que, enquanto nos estados das Regiões Sudeste e Sul do País, o sub-registro, tanto de nascimentos quanto de óbitos começa a perder importância relativa, o mesmo não pode ser dito para a grande maioria dos estados do Norte e Nordeste do País, onde a ausência de registros de nascimentos chega, em alguns casos, a superar a cifra de 70% (Amazonas, Pará, Maranhão e Piauí). A situação piora quando o foco de atenção são os óbitos de menores de 1 ano, com índices de sub-registro que alcançam valores superiores a 60% para a maioria dos estados nordestinos.

Os índices elevados de evasão de registros inviabilizam o cálculo direto de uma série de indicadores demográficos para a grande maioria dos estados brasileiros, fazendo com que se recorra a procedimentos alternativos de técnicas demográficas para a obtenção desses indicadores, como, por exemplo, a taxa de mortalidade infantil, a taxa bruta de mortalidade, taxa bruta de natalidade, taxa de fecundidade total e taxa específica de fecundidade¹.

A seguir, serão comentados os resultados que estão sendo divulgados, para o ano de 1998, das Estatísticas do Registro Civil, principalmente para as variáveis que compõem a dinâmica demográfica, que são os nascimentos e óbitos, bem como para as variáveis relacionadas a casamentos, divórcios e separações judiciais.

Conceitos e definições

A fim de permitir a correta interpretação das informações divulgadas, apresentam-se, a seguir, os principais conceitos e definições utilizados nos levantamentos das Estatísticas Vitais.

Nascidos vivos

Nascido vivo - É a expulsão ou a extração completa de um produto da concepção do corpo materno, independentemente da duração da gestação, o qual, depois da separação do corpo materno, respire ou dê qualquer outro sinal de vida, tais como: batimento do coração, pulsação do cordão umbilical ou movimentos efetivos dos músculos da contração voluntária, estando ou não cortado o cordão umbilical e estando ou não desprendida a placenta².

¹Na questão dos nascimentos, o Ministério da Saúde vem implantando um Sistema de coleta alternativo, junto à rede hospitalar brasileira - SINASC -, onde ocorrem mais de 90% dos partos (nos estados do Sudeste e Sul, há indícios de que esse valor está próximo de ser universal). Ou seja, ao se utilizar as informações do SINASC, no curto prazo, ter-se-á solucionado o problema relativo ao denominador da taxa de mortalidade infantil. Entretanto, o problema relativo ao numerador da taxa continua, pois não vêm ocorrendo melhorias significantes no aumento da cobertura dos óbitos, seja via Registro Civil, ou mesmo pelo Sistema de Mortalidade-SIM (também de responsabilidade do Ministério da Saúde). Neste aspecto, enfatiza-se o cuidado que se deve ter ao utilizar essas informações no cálculo direto da mortalidade infantil, sobretudo nas Regiões Norte e Nordeste.

²Organização Mundial de Saúde.

Idade da mãe na ocasião do parto - É a idade, em anos completos, que a mãe tinha na ocasião do parto.

Local do nascimento - É a determinação física do local de ocorrência do nascimento. Foram considerados três possíveis locais de nascimento: domicílio, hospital (casa de saúde, maternidade, etc.) ou outro local (veículo, via pública, a bordo, etc.).

Lugar de registro - É a localização geográfica (Unidade da Federação e Município) do Cartório do Registro Civil de Pessoas Naturais onde foi efetuado o registro do nascido vivo.

Lugar de residência da mãe - É a localização geográfica (Unidade da Federação e Município ou país estrangeiro) da moradia habitual da mãe na ocasião do parto.

Mês do registro - É o mês em que foi efetuado em Cartório o registro do nascido vivo.

Casamentos

Casamento - É o ato, cerimônia ou processo pelo o qual é constituída a relação legal entre o homem e a mulher. A legalidade da união pode ser estabelecida no casamento civil ou religioso com efeito civil e reconhecida pelas leis de cada país. No Brasil, um indivíduo só poderá casar legalmente se o seu estado civil for solteiro, viúvo ou divorciado.

A dissolução da união legal pode ocorrer de duas maneiras: pela morte de um dos cônjuges ou pelo divórcio.

A anulação do casamento resulta do processo legal em que se comprova a nulidade do ato matrimonial, isto é, apesar de ter sido celebrado, não constitui uma união legal.

Geralmente, verifica-se a coincidência entre a data da celebração do casamento e a data do registro no Cartório. No entanto, nos casos de casamentos religiosos com efeito civil pode existir uma diferença entre essas datas, pois o prazo legal para a confirmação do casamento religioso no Cartório do Registro Civil é de 30 (trinta) dias, podendo esse prazo ser ampliado, em casos excepcionais, com a devida autorização da autoridade competente. Uma consequência disto é a ocorrência de casamentos num determinado mês que são registrados em Cartório nos meses seguintes ou até mesmo nos anos seguintes.

Mês de ocorrência - É o mês em que foi celebrado o casamento (civil ou religioso com efeito civil).

Mês do registro - É o mês em que foi efetuado o registro do casamento (civil ou religioso com efeito civil) no Cartório do Registro Civil de Pessoas Naturais.

Idade - É a idade, em anos completos, que a pessoa tinha na data do registro do casamento.

Lugar do registro - É a localização geográfica (Unidade da Federação e Município) do Cartório do Registro Civil de Pessoas Naturais onde foi efetuado o registro do casamento (civil ou religioso com efeito civil).

Óbitos

Óbito - É o desaparecimento definitivo de algum sinal de vida em qualquer momento posterior ao nascimento, ou seja, a cessação das funções vitais sem a possibilidade de ressuscitamento.

Ano de ocorrência - É o ano em que ocorreu o óbito.

Idade - É o tempo de vida em minutos, horas, dias, meses ou anos completos que a pessoa tinha na data do falecimento.

Local de ocorrência - É a determinação física do local onde ocorreu o óbito. São consideradas as seguintes determinações: domicílio, hospital (casa de saúde, maternidade, etc.) ou outro local (veículo, via pública, a bordo, etc.).

Lugar do registro - É a localização geográfica (Unidade da Federação e Município) do Cartório do Registro Civil de Pessoas Naturais onde foi efetuado o registro do óbito.

Lugar de residência do falecido - É a localização geográfica (Unidade da Federação e Município ou país estrangeiro) da moradia habitual do falecido por ocasião do óbito.

Mês de ocorrência - É o mês em que se deu o óbito.

Natureza do óbito - É a circunstância em que se deu o falecimento que foi classificado em: natural (devido a causas biológicas) ou violenta (devido a causas externas, tais como: acidentes de trânsito, afogamentos, suicídios, homicídios, quedas acidentais, etc.).

Óbitos Fetais

Óbito fetal - É a morte de um produto da concepção ocorrida antes da expulsão ou de sua extração completa do corpo materno, independentemente da duração da gestação. A indicação do óbito fetal é dada pelo fato de que, após a separação do corpo materno, o feto não respire ou mostre qualquer outra evidência de vida, tais como: batimento do coração, pulsação do cordão umbilical ou movimento efetivo dos músculos de contração voluntária³.

Óbito fetal tardio ou nascido morto ou natimorto é o óbito ocorrido com 28 semanas ou mais de gestação.

Duração da gestação - É o período de tempo observado de desenvolvimento do embrião no útero materno, desde a sua concepção até a ocasião do parto. A duração da gestação é investigada em número de semanas completas.

Idade da mãe na ocasião do parto - É a idade, em anos completos, que a mãe tinha na ocasião do parto.

Local do nascimento - É a determinação física do local de ocorrência do parto que gerou óbito fetal. Foram considerados três possíveis locais de nascimento: domicílio, hospital (casa de saúde, maternidade, etc.) ou outro local (veículo, via pública, a bordo, etc.).

³Organização Mundial de Saúde.

Lugar do registro - É a localização geográfica (Unidade da Federação e Município) do Cartório do Registro Civil de Pessoas Naturais onde foi efetuado o registro do óbito fetal.

Lugar de residência da mãe - É a localização geográfica (Unidade da Federação e Município ou país estrangeiro) da moradia habitual da mãe na ocasião do parto.

Mês de registro - É o mês em que foi efetuado o registro do óbito fetal.

Separações Judiciais

Separação judicial - É a dissolução legal da sociedade conjugal, ou seja, a separação legal do marido e da mulher, desobrigando as partes de certos compromissos, como o dever de vida em comum ou coabitação, mas não permitindo direito de novo casamento civil, religioso e/ou outras cláusulas de acordo com a legislação de cada país.

A definição acima é válida também para o desquite (termo utilizado para as separações legais anteriores à promulgação da Lei nº 6.515, de 26 de dezembro de 1977).

Dar-se-á a separação judicial por mútuo consentimento dos cônjuges, se forem casados a mais de dois anos, manifestado perante o juiz e devidamente homologado.

A sentença de separação judicial autoriza a separação de corpos e põe termo ao regime matrimonial de bens, como se o casamento fosse dissolvido.

Os resultados apresentados referem-se aos processos de separação judicial julgados, encerrados e concedidos em 1ª instância sem que houvesse recurso.

Fundamento da ação - É o motivo alegado pelo cônjuge requerente na petição da ação de separação judicial de natureza não-consensual. O fundamento da ação foi classificado em três categorias:

- a) Conduta desonrosa ou grave violação dos deveres do casamento;
- b) Separação de fato; ou
- c) Grave doença mental.

Idade dos cônjuges na data da abertura do processo - É a idade, em anos completos, que os cônjuges tinham na ocasião da abertura do processo de separação judicial.

Lugar da ação do processo - É a localização geográfica (Unidade da Federação e Município) da Vara de Família, Foro ou Vara Cível onde se deu entrada à petição da ação de separação judicial.

Natureza da ação - É a forma pela qual se deu a petição da ação da separação judicial e que pode ser:

- a) Consensual - quando a ação é decorrente da petição conjunta dos cônjuges; ou
- b) Não-consensual - quando a ação é decorrente da petição de um só dos cônjuges.

Regime de bens do casamento - é o processo que regulamenta a propriedade de bens pelos cônjuges após o casamento. Os três regimes de bens atualmente vigentes em nosso País são os seguintes:

- a) Regime de comunhão universal de bens - regime de bens onde nenhum dos dois cônjuges tem propriedade individual, inclusive dívidas (com certas exceções);
- b) Regime de comunhão parcial de bens - regime de bens onde cada cônjuge pode ter bens particulares afora os que constituírem propriedade comum do casal; ou
- c) Regime de separação de bens - regime de bens onde os bens de um cônjuge não pertencem ao outro: são bens individuais como se ambos estivessem na condição de solteiros.

Responsável pela guarda dos filhos - É a pessoa em cuja companhia ficam os filhos de menor idade (menos de 18 anos, no caso do homem, ou menos de 21 anos, no caso da mulher) do casal separado judicialmente, ficando esta pessoa responsável pela criação e educação dos mesmos. Esta responsabilidade, da guarda dos filhos menores, pode caber a qualquer dos cônjuges separadamente, a ambos os cônjuges, ou até mesmo a outra pessoa, conforme decisão judicial.

Sentença proferida - É a resposta dada pelo juiz ao pedido de separação judicial e que pode ser a concessão ou denegação do pedido, podendo haver, posteriormente, recurso ou não contra a decisão judicial.

Tempo transcorrido entre as datas do casamento e da sentença - É o tempo, em anos completos, de duração legal da sociedade conjugal.

Tipo de família - É a caracterização da família do casal pela existência ou não de filhos (maiores e/ou menores).

Divórcios

Divórcio - É a dissolução do casamento, ou seja, a separação do marido e da mulher conferindo às partes o direito de novo casamento civil, religioso e/ou outras cláusulas de acordo com a legislação de cada país. A Emenda Constitucional número 9, de 28 de junho de 1977, permitiu a instauração do divórcio no Brasil e a Lei nº 6.515/1977 o regulamentou.

Os resultados apresentados referem-se aos processos de divórcio julgados, encerrados e concedidos em 1ª instância sem que houvesse recurso.

Idade dos cônjuges na data da abertura do processo - É a idade, em anos completos, que os cônjuges tinham na ocasião da abertura do processo de divórcio.

Lugar da ação do processo - É a localização geográfica (Unidade da Federação e Município) da Vara de Família, Foro ou Vara Cível onde se deu entrada à petição de divórcio.

Natureza da ação - É a forma pela qual se deu a petição da ação do divórcio e que pode ser:

- a) Consensual - quando a ação é decorrente da petição conjunta dos cônjuges; ou

b) Não-consensual - quando a ação é decorrente da petição de um só dos cônjuges.

Regime de bens do casamento - É o processo que regulamenta a propriedade de bens pelos cônjuges após o casamento. Os três regimes de bens atualmente vigentes em nosso País são os seguintes:

- a) Regime de comunhão universal de bens - regime de bens onde nenhum dos dois cônjuges tem propriedade individual, inclusive dívidas (com certas exceções);
- b) Regime de comunhão parcial de bens - regime de bens onde cada cônjuge pode ter bens particulares afora os que constituírem propriedade comum do casal; ou
- c) Regime de separação de bens - o regime de bens onde os bens de um cônjuge não pertencem ao outro: são bens individuais como se ambos estivessem na condição de solteiros.

Responsável pela guarda dos filhos - É a pessoa em cuja companhia ficam os filhos de menor idade (menos de 18 anos, no caso do homem, ou menos de 21 anos, no caso da mulher) do casal divorciado, ficando esta pessoa responsável pela criação e educação dos mesmos. Esta responsabilidade, de guarda dos filhos menores, pode caber a qualquer dos cônjuges separadamente, a ambos os cônjuges, ou até mesmo a outra pessoa, conforme decisão judicial.

Sentença proferida - É a resposta dada pelo juiz ao pedido do divórcio e que pode ser a concessão ou denegação do pedido, podendo haver, posteriormente, recurso ou não contra a decisão judicial.

Tempo transcorrido entre as datas do casamento e da sentença - É o tempo, em anos completos, de duração legal do casamento.

Tipo de divórcio - É o modo pelo qual pode se dar o divórcio. No Brasil, temos dois tipos de divórcio, que são:

- a) Divórcio direto - é o divórcio, transitoriamente admissível no Brasil, decorrente da separação de fato por mais de dois anos; ou
- b) Divórcio indireto - é o divórcio resultante da conversão da separação judicial ou do desquite. Esta conversão só se pode dar após um ano de prévia separação judicial, contado da data da decisão ou da que concedeu a medida cautelar correspondente.

Tipo de família - É a caracterização da família do casal pela existência ou não de filhos (maiores e/ou menores).

Análise das informações

Nascimentos

Em 1998, para uma estimativa de 3,5 milhões de nascimentos, derivada das projeções populacionais realizadas pelo IBGE, apenas 2,5 milhões desses foram registrados nesse mesmo ano, ou seja, cerca de 28% dos eventos deixaram de ser registrados no mesmo ano de ocorrência. Essa proporção chegou a 32% em 1997, sinalizando, portanto, uma melhoria na cobertura de nascimentos durante o ano de 1998.

O registro de nascimentos deve ser considerado como responsabilidade e desafio, não só do governo brasileiro, mas também da sociedade civil, criando as condições para integrar uma população freqüentemente à margem dos direitos sociais, assegurando a esses brasileiros o exercício do direito da cidadania, documentado na certidão de nascimento.

Em dezembro de 1997, foi aprovada a Lei nº 9.534, que determina a gratuidade do registro civil de pessoa física a todos os brasileiros. Segundo a lei, a primeira certidão de nascimento e de óbito é gratuita para todos. Todavia, há indícios de que a lei não vem sendo plenamente cumprida por um conjunto significativo de Cartórios⁴, em todo o Território Nacional. Campanhas nacionais

⁴Em reuniões técnicas com Associação de Cartórios, Corregedorias Estaduais e Ministério da Saúde têm sido colocadas reações negativas por parte, principalmente, de representantes dos cartórios quanto à gratuidade da certidão de nascimento, uma vez que esta é a única fonte de renda.

de registro civil, com o objetivo de conceder esse primeiro direito a todas as crianças, têm sido realizadas no País tendo a última ocorrido em 1999, coordenada pelo Ministério da Saúde em parceria com diversas entidades governamentais e da sociedade civil. Essas campanhas visam a:

1. Informar a população sobre o direito ao registro de nascimento gratuito; e
2. Sensibilizar instituições públicas e privadas para as dimensões do problema e, conseqüentemente, para a promoção do registro.

Além disso, a universalização da gratuidade do registro civil é a garantia para que se tenha os registros completos, e é um dos caminhos para a melhoria do planejamento e da execução de políticas públicas, principalmente na área da saúde.

A resistência de muitos cartórios em executar a lei, aliada ao desconhecimento, por parte de segmentos importantes da população mais carente, ao direito do registro grátis, faz com que essa parcela dos cidadãos, ao não poder arcar com os custos das certidões, deixe de providenciar os assentamentos dos eventos e, nos casos dos óbitos, recorra a cemitérios não-oficializados (clandestinos ou não), especialmente no interior das Regiões Norte e Nordeste do Brasil. Essa é uma das razões que explicam as altas proporções de sub-registro e/ou registros tardios de nascimentos.

Em razão dessas proporções elevadas de crianças que deixam de se registrar durante o ano de nascimento e conseqüente registro tardio, o Ministério da Saúde criou em 1994 um sistema paralelo ao registro civil, cuja coleta é feita junto à rede hospitalar. Esse sistema, chamado de Sistema de Nascidos Vivos - SINASC⁵ vem tendo, ao longo dos anos, coberturas que nos estados das Regiões Sudeste e Sul do Brasil chegam a praticamente 100% desses eventos. Entretanto, em estados do Norte e Nordeste, em que pese o esforço e trabalho que vem sendo feito por parte das instituições envolvidas, ainda existem falhas no sistema, porque parcela importante dos nascimentos ainda não acontecem na rede hospitalar, o que nos leva a afirmar que o sistema, a exemplo do registro civil, é muito dependente das condições gerais de vida da população dessas áreas que, em boa parte, ainda desconhece os direitos e deveres de cidadão. Mesmo assim, nos estados dessas regiões, o contingente de nascimentos, a partir do Sistema de Nascidos Vivos, vem sendo superior ao do Registro Civil. Para o conjunto nacional, em 1998, esse sistema conseguiu coletar mais de 3,1 milhões de crianças, representando, aproximadamente, 88% do total de nascidos vivos estimados pelo IBGE/DEPIS (1999)⁶.

⁵Ministério da Saúde/DATASUS/CENEPI. Sistema de Nascidos Vivos, disponível no portal do DATASUS.

⁶Projeto UNFPA/BRASIL (BRA/98/P08), Sistema Integrado de Projeções e Estimativas Populacionais e Indicadores Sociodemográficos, 1999.

Uma informação importante, derivada do registro civil, refere-se ao local de nascimento (hospital, domicílio e/outro local). Os resultados coincidem com as informações do SINASC, ou seja, a partir de 1995, para o País como um todo, mais de 95% dos nascimentos passaram a acontecer na rede hospitalar, sendo que em apenas algumas Unidades da Federação, particularmente no Nordeste e Norte, onde essas proporções alcançam o limite de 83%. No Rio Grande do Norte, em 1998, por exemplo, a proporção de nascimentos que ocorrem na rede hospitalar supera inclusive a média nacional, ou seja, 97% contra 96% (Tabela 1).



Tabela 1 - Proporção de nascimentos ocorridos na rede hospitalar, segundo as Unidades da Federação - Brasil - 1990-1998

Unidades da Federação	Registro de nascimentos ocorridos na rede hospitalar (%)									
	1990	1991	1992	1993	1994	1995	1996	1997	1998	
Rondônia	88,21	88,63	89,47	91,67	93,24	96,09	96,39	96,92	96,73	
Acre	79,30	80,95	76,48	85,23	86,68	87,67	85,65	84,28	81,32	
Amazonas	77,22	76,46	69,87	76,03	80,11	82,50	80,92	85,83	88,20	
Roraima	91,91	95,09	92,00	95,34	94,66	94,94	95,69	93,02	90,29	
Pará	73,01	79,38	71,69	80,37	80,92	85,91	75,60	78,35	82,85	
Amapá	87,79	89,96	90,96	92,79	92,27	92,50	91,41	91,83	93,09	
Tocantins	75,78	80,66	77,07	88,20	89,96	93,15	90,96	92,81	92,50	
Maranhão	66,56	76,20	68,12	84,71	80,76	86,04	77,80	86,65	81,76	
Piauí	79,33	83,88	78,05	86,77	86,78	88,69	85,78	90,38	87,99	
Ceará	81,82	87,05	84,31	89,10	88,68	92,81	91,10	94,75	94,49	
Rio Grande do Norte	90,30	92,20	91,31	91,33	94,99	96,93	96,96	97,24	97,28	
Paraíba	86,72	89,27	88,99	90,19	91,81	93,14	93,54	94,69	95,74	
Pernambuco	86,52	89,78	88,72	91,85	92,89	94,27	94,26	95,06	95,19	
Alagoas	75,84	81,48	78,49	84,45	85,01	88,07	87,30	89,94	90,14	
Sergipe	86,93	89,53	89,13	89,36	89,21	92,37	93,62	94,38	94,03	
Bahia	71,76	75,37	77,13	80,78	83,82	85,43	86,54	88,73	88,70	
Minas Gerais	89,60	90,82	90,96	92,49	93,20	94,36	95,64	96,84	97,29	
Espírito Santo	92,52	93,60	94,97	96,05	96,73	97,25	97,50	97,93	97,76	
Rio de Janeiro	97,33	98,11	98,43	98,87	99,17	98,75	99,13	99,41	97,62	
São Paulo	95,02	97,05	97,36	97,49	97,92	98,28	98,51	99,36	99,54	
Paraná	95,43	96,00	96,16	96,95	97,25	98,19	98,11	98,60	98,58	
Santa Catarina	95,66	96,17	96,77	97,23	98,17	98,55	98,56	98,67	98,90	
Rio Grande do Sul	96,40	96,68	98,15	98,54	98,50	98,65	98,55	98,25	98,41	
Mato Grosso do Sul	91,54	93,74	94,20	96,10	95,49	96,42	96,07	96,53	96,34	
Mato Grosso	88,37	90,52	90,60	92,82	95,48	96,63	94,75	97,49	97,35	
Goiás	96,38	97,05	97,23	97,16	97,00	97,12	96,81	97,12	98,73	
Distrito Federal	99,24	98,07	98,26	98,83	99,29	99,12	98,50	99,04	99,28	

Fonte: IBGE, Diretoria de Pesquisas, Departamento de População e Indicadores Sociais, Estatísticas do Registro Civil 1990-1998.

Tabela 2 - Proporção de nascimentos ocorridos na rede hospitalar, segundo as Grandes Regiões - Brasil - 1990-1998

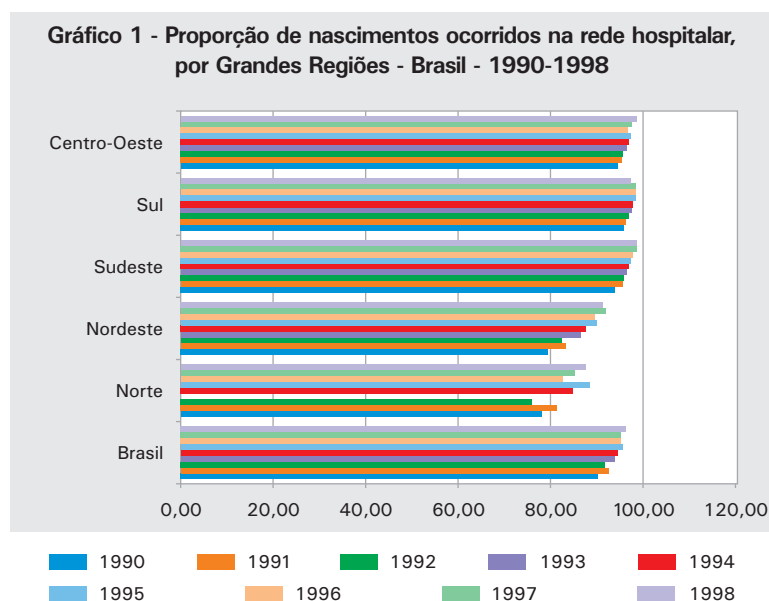
Grandes Regiões	Registro de nascimentos ocorridos na rede hospitalar (%)								
	1990	1991	1992	1993	1994	1995	1996	1997	1998
Brasil	90,30	92,50	91,80	93,83	94,48	95,59	95,22	95,22	96,28
Norte	78,08	81,38	75,94	83,09	84,88	88,41	82,63	85,19	87,52
Nordeste	79,44	83,26	82,34	86,44	87,70	89,95	89,65	91,93	91,35
Sudeste	93,95	95,53	95,82	96,45	96,94	97,38	97,88	98,71	98,59
Sul	95,85	96,30	97,02	97,61	97,92	98,44	98,37	98,49	97,29
Centro-Oeste	94,52	95,45	95,69	96,56	96,99	97,41	96,70	97,52	98,59

Fonte: IBGE, Diretoria de Pesquisas, Departamento de População e Indicadores Sociais, Estatísticas do Registro Civil 1990-1998.

Gráfico 2 - Proporção de registros de nascimentos em adolescentes, por Grandes Regiões - Brasil - 1990-1998

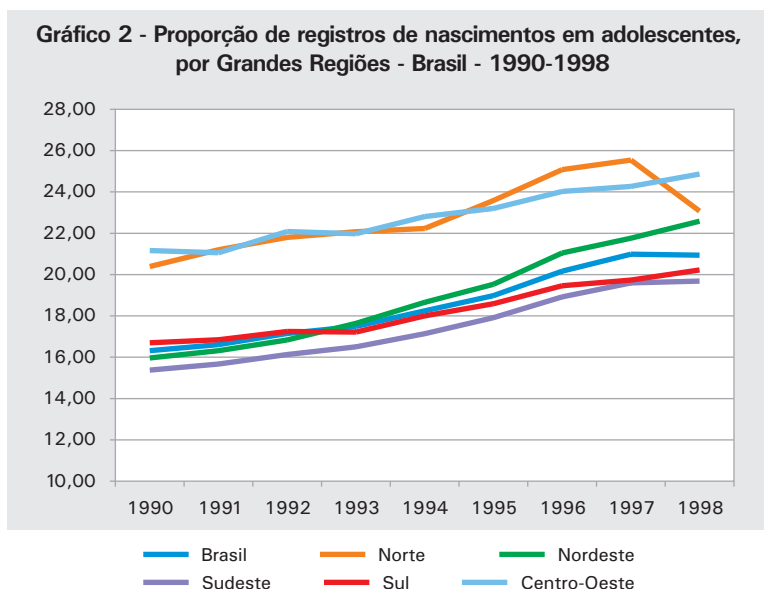

Fonte: IBGE, Diretoria de Pesquisas, Departamento de População e Indicadores Sociais, Estatísticas do Registro Civil 1990-1998.

A Tabela 3 e o Gráfico 2 apresentam informações sobre o processo de evolução da gravidez na adolescência (menores de 20 anos) durante o período de 1990/1998. É sabido que existe uma associação bastante forte entre a mortalidade de crianças menores de 1 ano e a idade da mãe. Quanto menor a idade da mãe, maior a probabilidade da criança vir a falecer. Algumas pesquisas comprovaram que isto não está associado apenas a problemas biológicos, relacionados à idade muito jovem das mães ao nascimento de seus filhos, mas, também, ao fato de que essas mães pertencem, em sua grande maioria, a estratos sociais mais pobres e, portanto, com riscos mais elevados de seus filhos virem a falecer, quando comparados com os estratos sociais mais favorecidos.

Tabela 3 - Proporção de nascimentos em adolescentes menores de 19 anos, segundo as Grandes Regiões - Brasil - 1990-1998

Grandes Regiões	Nascimentos em adolescentes menores de 19 anos (%)								
	1990	1991	1992	1993	1994	1995	1996	1997	1998
Brasil	16,32	16,61	17,15	17,49	18,25	18,98	20,16	20,98	20,94
Norte	20,39	21,20	21,81	22,07	22,23	23,58	25,08	25,55	23,07
Nordeste	15,97	16,32	16,84	17,63	18,66	19,53	21,05	21,76	22,58
Sudeste	15,38	15,67	16,13	16,50	17,14	17,91	18,92	19,60	19,69
Sul	16,70	16,85	17,25	17,21	18,00	18,59	19,46	19,74	20,22
Centro-Oeste	21,16	21,06	22,08	21,98	22,81	23,20	24,03	24,27	24,87

Fonte: IBGE, Diretoria de Pesquisas, Departamento de População e Indicadores Sociais, Estatísticas do Registro Civil 1990-1998.

Neste sentido, é preocupante o aumento que vem se verificando na proporção de jovens adolescentes que têm filhos. Em 1990, esta proporção que era de 16,3%, no País como um todo, sobe para 21%, em 1998, um aumento relativo de 28%, durante o período. A Região Norte, apesar da redução observada entre 1997 e 1998, e a Centro-Oeste vêm apresentando as maiores proporções de adolescentes com filhos (23,1% e 24,9%, respectivamente), mas é na Região Nordeste que se observam os maiores incrementos, passando de 16% para 22,6%.

Em síntese, foi observada uma melhoria na cobertura dos registros de nascimentos, sobretudo nos estados da Região Sudeste e Sul do País. Na maioria das Unidades da Federação do Norte e Nordeste, o sub-registro continua em proporções bastante elevadas, de acordo com os resultados comparativos entre as informações obtidas pelo registro civil e SINASC e as estimativas de nascimentos produzidas pelo IBGE.

Óbitos

Da mesma forma que os nascimentos, as informações sobre os óbitos são de fundamental importância nos estudos da dinâmica populacional. São estas duas variáveis que possibilitam o acompanhamento do processo de evolução demográfica nos distintos níveis espaciais de análise. Além disso, no caso específico dos óbitos, quando desagregados pelas variáveis sexo e idade e relacionados com as estruturas populacionais correspondentes, permitem a elaboração de tábuas de mortalidade, importante insumo para a realização de projeções populacionais e elaboração de indicadores demográficos. Além disso, se considerarmos os óbitos de menores de 1 ano, relacionados aos nascimentos, poderemos calcular a taxa de mortalidade infantil.

No Brasil, verificam-se problemas sérios de sub-registros de óbitos, sejam infantis ou adultos, na grande maioria de seus estados e municípios. São poucos os estados, onde a cobertura deste evento pode ser considerada consistente. Pode-se destacar, dentre esses, São Paulo, Rio de Janeiro, Paraná, Santa Catarina, Rio Grande do Sul, Mato Grosso do Sul e Distrito Federal, onde é satisfatória a cobertura dos óbitos, particularmente dos adultos, não necessitando que seja realizada qualquer correção.

De qualquer forma, mais uma vez, o grande problema na cobertura dos óbitos, sejam infantis ou adultos, reside nos estados do Norte e, principalmente, no Nordeste. Nesta última região, o sub-registro de óbitos de menores de 1 ano chega a ser superior a 60%. Por exemplo, nos Estados do Maranhão e Piauí, a evasão de registros é superior a 90%. Apenas Pernambuco apresenta menor índice de sub-registro (40%), enquanto para os demais estados esse valor situar-se-ia dentro da média da região. A situação também é problemática para os óbitos adultos. Os fatores de correção são bastante elevados, conforme estudo realizado pelo IBGE/DEPIS(1999)⁷, em convênio com o Fundo das Nações Unidas para População - FNUAP. De acordo com esse estudo, os fatores de correção de óbitos adultos, encontrados para o Nordeste, assumiram magnitude que vão de 1,87 para os homens a 2,12 para as mulheres. Esses mesmos fatores, para os estados do

⁷Projeto UNFPA/BRASIL (BRA/98/P08), Sistema Integrado de Projeções e Estimativas Populacionais e Indicadores Sociodemográficos, 1999.

Maranhão e Piauí, foram, em média, superiores a três, tanto para homens como para mulheres. Deve ser ressaltado que, apesar das limitações quanto ao uso dessas informações, elas podem ser utilizadas dentro de uma perspectiva mais conjuntural, podendo fornecer indicações preciosas quando analisadas historicamente.

Em 1998, do total de 1,113 mil óbitos estimados pelo Departamento de População e Indicadores Sociais, foram registrados 933 mil, resultando num sub-registro de aproximadamente 17,9%, o que significou um ligeiro declínio em relação ao observado no ano anterior, que foi de 19,2%. Este valor tem variado pouco ao longo da década de 1990, o mesmo acontecendo com o sub-registro de óbitos infantis, que se mantém superior a 43%.

Analisando-se a evolução dos óbitos infantis durante o período de 1990 a 1998, em relação ao total dos óbitos registrados, observa-se tendência geral de queda em todas as regiões brasileiras e Unidades da Federação (Tabela 4 e Gráfico 3). Se considerarmos o País como um todo, esta proporção que era de 11% em 1990, caiu para 6,9% em 1998. É importante ressaltar que em um conjunto significativo de estados da Região Nordeste são encontradas proporções de óbitos de menores de 1 ano inferiores às que se observam nas Regiões Sudeste, Sul e Centro-Oeste do Brasil, onde a mortalidade infantil já atingiu valores relativamente baixos. É importante lembrar que aquelas menores proporções observadas nos estados nordestinos estão afetadas pelos elevados índices de sub-registro nessa faixa etária, conforme visto anteriormente. Este é o caso, por exemplo, do Piauí, que apresenta as menores proporções de óbitos de menores de 1 ano em 1998 (apenas 1,2%), seguido do Rio Grande do Norte, Maranhão e Ceará, cujos valores estão em torno de 4%.

Gráfico 3 - Proporção de óbitos de menores de 1 ano no total de óbitos, por Grandes Regiões - Brasil - 1990-1998

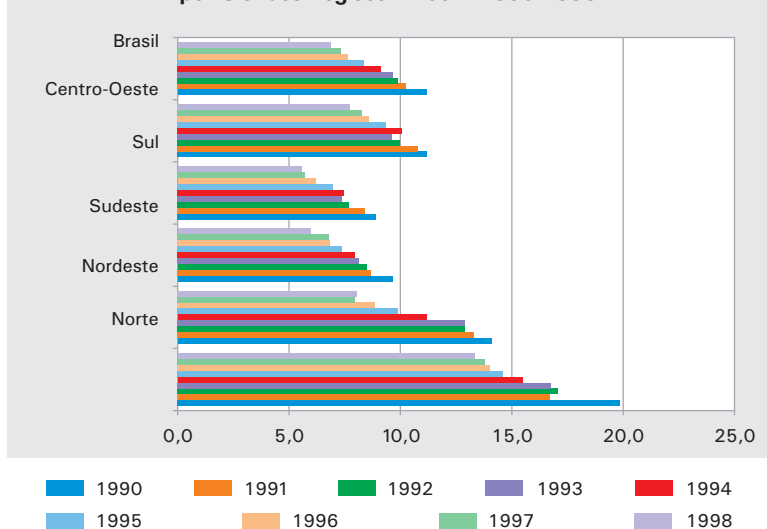

Fonte: IBGE, Diretoria de Pesquisas, Departamento de População e Indicadores Sociais, Estatísticas do Registro Civil 1990-1998.

Tabela 4 - Proporção de óbitos de menores de 1 ano no total de óbitos, segundo as Grandes Regiões - Brasil - 1990-1998

Grandes Regiões	Óbitos de menores de 1 ano (%)								
	1990	1991	1992	1993	1994	1995	1996	1997	1998
Brasil	11,18	10,26	9,89	9,65	9,12	8,34	7,62	7,31	6,85
Norte	19,87	16,70	17,07	16,75	15,48	14,58	14,00	13,77	13,33
Nordeste	14,09	13,31	12,91	12,91	11,17	9,87	8,85	7,95	8,05
Sudeste	9,65	8,69	8,48	8,14	7,95	7,37	6,84	6,79	5,97
Sul	8,91	8,40	7,68	7,37	7,48	6,96	6,19	5,72	5,56
Centro-Oeste	11,20	10,79	9,98	9,61	10,07	9,34	8,60	8,27	7,74

Fonte: IBGE, Diretoria de Pesquisas, Departamento de População e Indicadores Sociais, Estatísticas do Registro Civil 1990-1998.

Tabela 5 - Proporção de óbitos de menores de 1 ano no total de óbitos, segundo as Unidades da Federação - Brasil - 1990-1998

Unidades da Federação	Óbitos de menores de 1 ano (%)								
	1990	1991	1992	1993	1994	1995	1996	1997	1998
Brasil	11,18	10,26	9,89	9,65	9,12	8,34	7,62	7,31	6,85
Rondônia	23,37	19,15	18,04	17,38	16,09	14,67	13,44	16,60	15,35
Acre	13,20	11,58	22,94	19,53	20,35	17,86	18,37	19,44	19,55
Amazonas	28,87	22,04	22,61	22,45	21,79	19,15	18,45	17,78	18,86
Roraima	24,00	20,98	22,91	24,76	15,22	14,76	18,41	7,62	10,79
Pará	16,39	14,61	14,25	13,89	12,46	12,19	11,23	10,58	9,96
Amapá	16,78	19,69	19,04	23,66	20,90	23,34	22,61	22,46	20,62
Tocantins	11,75	11,55	12,39	10,93	10,12	9,92	11,01	9,84	8,77
Maranhão	5,35	6,13	6,37	5,40	5,14	5,48	5,08	4,01	4,96
Piauí	3,40	2,25	1,93	1,40	1,54	1,21	0,78	1,19	1,24
Ceará	10,47	9,91	8,45	8,29	7,44	6,33	6,18	4,83	4,25
Rio Grande do Norte	8,88	8,67	6,98	7,45	5,92	4,79	4,30	3,98	4,61
Paraíba	20,01	18,35	17,71	18,30	15,43	12,51	11,20	10,13	9,73
Pernambuco	18,49	17,76	17,31	17,42	15,46	13,47	11,84	10,56	10,01
Alagoas	22,61	20,13	18,24	18,18	14,60	13,96	12,09	11,02	12,89
Sergipe	10,51	9,20	10,94	10,51	9,87	9,09	8,34	7,67	8,22
Bahia	12,18	11,83	12,18	12,23	10,96	10,00	8,89	8,40	8,87
Minas Gerais	10,90	10,27	9,94	9,58	9,48	9,05	8,04	7,49	7,03
Espírito Santo	12,03	11,10	10,35	10,06	9,12	8,82	7,57	7,15	6,56
Rio de Janeiro	7,83	6,56	7,08	6,69	6,77	5,84	5,86	5,62	4,99
São Paulo	9,82	8,87	8,37	8,08	7,77	7,34	6,75	7,01	5,94
Paraná	11,53	11,07	9,97	9,66	9,66	8,84	7,63	6,94	6,81
Santa Catarina	9,36	8,64	7,47	7,30	7,44	6,93	6,24	6,06	6,13
Rio Grande do Sul	6,54	6,13	5,87	5,54	5,68	5,48	4,98	4,49	4,33
Mato Grosso do Sul	13,56	12,75	12,12	11,30	12,38	10,85	10,31	9,47	8,94
Mato Grosso	11,31	11,87	9,97	9,03	9,74	8,34	8,03	7,42	6,72
Goiás	8,72	8,40	7,95	7,88	7,99	7,77	6,92	6,86	6,74
Distrito Federal	14,44	13,31	12,38	12,12	12,57	11,92	10,86	10,73	9,46

Fonte: IBGE, Diretoria de Pesquisas, Departamento de População e Indicadores Sociais, Estatísticas do Registro Civil 1990-1998.

Por outro lado, de um modo geral, os estados da Região Norte apresentam as maiores proporções de óbitos de menores de 1 ano, dentre os estados brasileiros, observando-se inclusive flutuações ou até aumentos nessas proporções, em determinados estados da região. Este fato acontece, principalmente, para os Estados do Acre e Amazonas. Já Roraima apresenta resultados difíceis de serem explicados, ou seja, uma reversão de tendência de queda na proporção de óbitos de menores de 1 ano até 1995, subindo no ano seguinte, para depois declinar fortemente em 1997 e subir de novo em 1998. Estas flutuações, possivelmente, podem estar refletindo problemas na qualidade da coleta das informações dos óbitos infantis nesse estado, indicando até piora do sub-registro nessa variável. De qualquer forma, como se trata de estados com contingentes populacionais de baixa magnitude, essas flutuações podem vir a afetar o cálculo de taxas de mortalidade infantil, quando feito de forma direta, encontrando-se resultados muitas vezes que podem não estar refletindo sua real situação.

Nas demais regiões e seus estados, particularmente na Sudeste e Sul do Brasil, que apresentam melhor cobertura, tanto de óbitos como de nascimentos, a tendência é mais coerente e reflete o esperado, ou seja, queda na proporção

de óbitos de menores de 1 ano, com reflexos na tendência de diminuição das taxas de mortalidade infantil, conforme estudos, realizados no âmbito do IBGE / DEPIS, têm comprovado.

Conforme já discutido anteriormente, no conjunto do Brasil e, particularmente, nos estados das Regiões Norte, Nordeste e Centro-Oeste, persistem ainda problemas sérios de cobertura de registros, tanto de nascimentos como de óbitos de menores de 1 ano, quando a fonte da coleta são os Cartórios do Registro Civil. Todavia, a melhoria que vem se observando na coleta de nascimentos, utilizando-se a rede hospitalar, como é o caso do Sistema de Nascidos Vivos (SINASC) do Ministério da Saúde, pode vir a ser uma alternativa possível na solução do problema do sub-registro dessa variável que compõe o denominador da taxa de mortalidade infantil. Entretanto, há que se ter cuidados, pois as taxas de mortalidade infantil, derivadas dessas fontes, estão subestimadas, uma vez que a cobertura dos óbitos infantis, que compõe o numerador da taxa, não vem apresentando melhorias no mesmo ritmo, quer utilizemos os óbitos do Registro Civil ou do Sistema de Informações de Mortalidade - SIM - do Ministério da Saúde. Estes problemas são, sem sombra de dúvida, mais graves, exatamente, nas regiões menos desenvolvidas.

Finalmente, as estatísticas de óbitos do Registro Civil permitem desagregá-los de acordo com sua natureza, ou seja, se a causa do óbito ocorrido foi natural ou violenta. É do conhecimento geral as grandes transformações que vêm ocorrendo na estrutura de causas e no padrão etário da mortalidade brasileira, com reduções significativas nas causas infecto-contagiosas e aumento daquelas relacionadas a problemas circulatórios, respiratórios e neoplasias, mais concentradas nas idades avançadas. Agrega-se a estas últimas causas o aumento dos óbitos violentos, que afeta mais fortemente o sexo masculino, em idades jovem e adulta. Sendo que entre as mulheres a incidência desse tipo de causa ainda é relativamente baixa.

Os Gráficos 4 e 5 apresentam, respectivamente, para homens e mulheres, a proporção de óbitos violentos, para cada uma das Grandes Regiões brasileiras. Embora seja um fenômeno que já vem sendo observado com forte intensidade, a partir do início dos anos de 1980, continua em processo ascendente durante a década de 1990, embora num menor ritmo. Para o Brasil como um todo, a proporção de óbitos violentos do sexo masculino que era de 13,9% em 1990, sobe para 15,4% em 1998, um incremento de 11%. Para as mulheres, as proporções se mantiveram ao longo de todo o período, com leves flutuações, girando ao redor de 4, 2%, o que representa um número, em média, 4 vezes mais baixo que o observado para os homens.

Gráfico 4 - Proporção de óbitos violentos para o sexo masculino, por Grandes Regiões - Brasil - 1990-1998

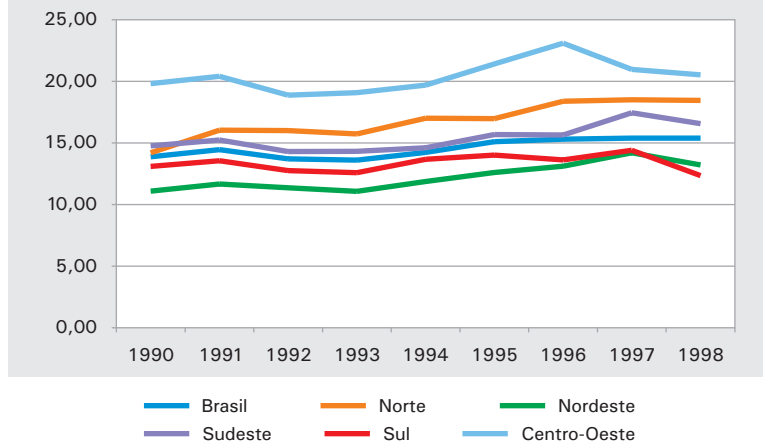

Fonte: IBGE, Diretoria de Pesquisas, Departamento de População e Indicadores Sociais, Estatísticas do Registro Civil 1990-1998.

Tabela 6 - Proporção de óbitos violentos, por sexo, segundo as Grandes Regiões - Brasil - 1990-1998

Grandes Regiões	Óbitos violentos (%)								
	1990	1991	1992	1993	1994	1995	1996	1997	1998
Homens									
Brasil	13,87	14,46	13,70	13,60	14,23	15,10	15,30	15,40	15,39
Norte	14,21	16,03	16,01	15,73	17,01	16,97	18,38	18,51	18,45
Nordeste	11,09	11,66	11,36	11,07	11,87	12,59	13,12	14,20	13,22
Sudeste	14,76	15,25	14,29	14,32	14,60	15,68	15,64	17,45	16,56
Sul	13,09	13,56	12,75	12,59	13,67	14,02	13,63	14,40	12,34
Centro-Oeste	19,82	20,41	18,87	19,07	19,69	21,40	23,09	20,97	20,52
Mulheres									
Brasil	4,21	4,44	4,18	4,15	4,32	4,61	4,70	4,59	4,22
Norte	4,65	5,27	4,86	5,90	5,71	5,54	6,20	6,02	6,48
Nordeste	3,39	3,61	3,67	3,48	3,61	3,77	3,79	3,88	3,64
Sudeste	4,23	4,38	4,02	4,05	4,17	4,55	4,49	4,78	4,16
Sul	4,38	4,66	4,36	4,18	4,52	4,68	4,44	4,68	3,87
Centro-Oeste	7,28	7,73	7,10	7,01	7,41	8,26	10,63	7,96	7,08

Fonte: IBGE, Diretoria de Pesquisas, Departamento de População e Indicadores Sociais, Estatísticas do Registro Civil 1990-1998.

De um modo geral, as proporções são elevadas em todas as regiões, mas a Centro-Oeste, que durante todo o período apresentou proporções em torno de 20,5%, se destaca por apresentar os maiores índices de violência, seguida da Norte, cujos valores pulam de 14,2% para 18,4%, uma variação de 30% e da Sudeste, que apresentou um leve aumento ao passar de 14,8% para 16,6%, ou seja, uma variação de 12% entre 1990 e 1998. Entretanto, estas proporções têm um significado importante no caso desta última região, pois, por concentrar mais de 42% da população brasileira, a violência acaba sendo mais significativa em termos quantitativos que naquelas que apresentaram proporções mais elevadas. Por outro lado, a Região Sul apresenta os menores valores desde o início da década, sendo que no período, houve até redução na proporção de óbitos violentos (13,1% para 12,3%).

Já o quadro regional da incidência da violência entre as mulheres, apresenta poucas variações no decorrer dos anos de 1990, sendo seus níveis bastante inferiores aos dos homens, conforme já destacado anteriormente. De um modo geral, as

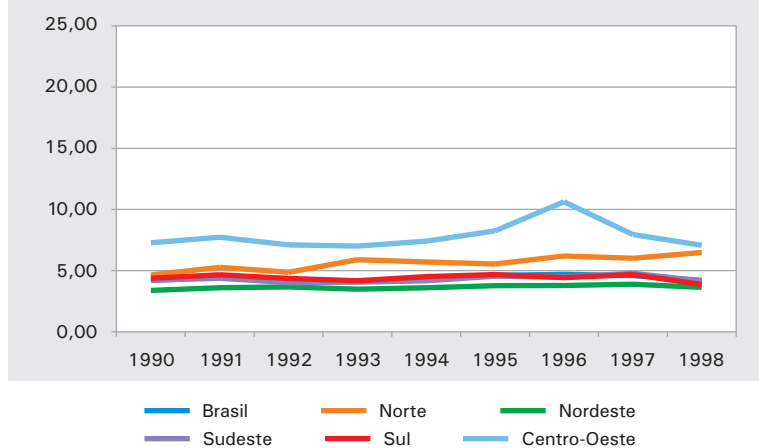
Gráfico 5 - Proporção de óbitos violentos para o sexo feminino, por Grandes Regiões - Brasil - 1990-1998

Fonte: IBGE, Diretoria de Pesquisas, Departamento de População e Indicadores Sociais, Estatísticas do Registro Civil 1990-1998.

maiores proporções acontecem naquelas mesmas regiões onde a incidência de óbitos violentos masculinos foi também mais elevada: Centro-Oeste (7%), Norte (6,5%) e Sudeste(4,2%). A Região Norte é a que apresenta uma tendência mais clara de aumento da violência entre as mulheres (39% durante o período estudado), sendo que na Centro-Oeste, durante os anos de 1995 e 1996, ocorre um aumento importante (8% e 10%, respectivamente), para depois voltar aos patamares anteriores. As menores proporções de óbitos violentos entre as mulheres também se verificam na Região Sul do Brasil.

Casamentos, separações judiciais e divórcios

O número de casamentos no Brasil apresentou flutuações durante os sete primeiros anos da década de 1990, com uma tendência de elevação entre 1991 e 1994, ano em que se verificou um maior volume de uniões legais (algo em torno de 763 mil), vindo a cair em seguida, chegando a, aproximadamente, 699 mil casamentos, em 1998, resultando numa redução de cerca de 6% no período. Este movimento reflete o comportamento interno de cada região geográfica, pois se observou um aumento no número de uniões no Norte, Sudeste e Centro-Oeste, ao passo que nas Regiões Nordeste e Sul transcorreu o inverso.

Com a taxa de nupcialidade⁸ a evolução foi mais homogênea, com tendência de queda em todas as áreas geográficas, como mostra a Tabela 7, destacando-se o desempenho da Região Centro-Oeste onde o declínio foi mais acentuado, para o ano de 1998. Isto se justifica em função da população seguir crescendo numa velocidade maior que a do número de uniões.

Pode-se destacar dois fatores que influenciam mais diretamente o comportamento das uniões no Brasil: i) **econômico** - a evolução no número de casamentos está fortemente correlacionada à situação econômica do País, tanto assim, que dezembro é o mês de maior incidência de uniões legais, devido ao aumento da massa salarial que normalmente ocorre durante esse mês. Não é coincidência que em 1994, ano de implantação do Plano Real, tenha ocorrido o maior volume de casamentos; ii) **cultural** - cada vez mais aumenta a incidência das uniões consensuais no País, sinalizando mudanças comportamentais no seio da sociedade, fazendo com que as leis sejam adequadas para proteger este tipo de arranjo conjugal.

Tabela 7 - Taxas de nupcialidade, segundo as Grandes Regiões - Brasil - 1991-1998

Grandes Regiões	Taxas de nupcialidade (%)							
	1991	1992	1993	1994	1995	1996	1997	1998
Brasil	5,1	5,0	4,9	5,0	4,7	4,7	4,5	4,3
Norte	2,8	2,7	2,7	2,7	2,6	2,6	2,7	2,7
Nordeste	3,9	4,2	3,8	4,0	3,6	3,8	3,4	3,4
Sudeste	5,9	5,6	5,8	5,8	5,6	5,4	5,5	5,2
Sul	5,8	5,8	5,6	5,5	5,1	4,9	4,6	4,4
Centro-Oeste	5,4	5,1	5,2	5,2	5,2	5,5	5,2	4,3

Fonte: IBGE, Diretoria de Pesquisas, Departamento de População e Indicadores Sociais, Estatísticas do Registro Civil 1991-1998.

⁸A taxa de nupcialidade é obtida, dividindo o número de casamentos pelo de habitantes, para um ano determinado, multiplicando-se o resultado por mil.

As dissoluções das uniões legais, seja por separação judicial ou divórcio, vêm aumentando ao longo do tempo (Tabela 8). No período analisado, as separações judiciais tiveram um acréscimo de 19% no País. Apenas na Região Nordeste foi verificado um ligeiro decréscimo no número de separações judiciais, algo em torno de 1%, sendo que as demais regiões determinaram a tendência nacional.

Tabela 8 - Separações judiciais, segundo as Grandes Regiões - Brasil - 1991-1998

Grandes Regiões	Separações judiciais							
	1991	1992	1993	1994	1995	1996	1997	1998
Brasil	76 233	80 873	86 495	84 805	87 097	84 980	89 635	90 778
Norte	1 530	1 252	1 266	1 398	1 536	1 426	1 483	1 652
Nordeste	7 370	6 810	7 251	7 225	7 816	7 254	7 274	7 308
Sudeste	46 580	50 022	53 613	52 307	54 150	52 697	55 635	56 144
Sul	15 020	16 788	17 637	17 702	17 446	17 121	18 293	19 228
Centro-Oeste	5 732	6 001	6 728	6 173	6 149	6 482	6 950	6 446

Fonte: IBGE, Diretoria de Pesquisas, Departamento de População e Indicadores Sociais, Estatísticas do Registro Civil 1991-1998.

Já o número de divórcios, ao largo da década de 1990, cresce em todas as regiões brasileiras, como demonstrado na Tabela 9. Enquanto que para o País esse crescimento foi da ordem de 29,7%, nas Regiões Norte e Centro-Oeste esses percentuais foram de, respectivamente, 99% e 52,6%, ficando as demais regiões com um crescimento médio no número de divórcios de aproximadamente 25%.

Cabe registrar que a partir da promulgação da Constituição Federal, em 1988, foi proporcionado aos casais que decidissem pelo fim da união, que, após dois anos de separação de fato, pudessem entrar diretamente com o pedido de divórcio, da mesma forma, àqueles que estivessem separados judicialmente há pelo menos um ano. Esse tipo de medida fez com que aumentasse consideravelmente o número de divórcios, com esta modalidade de dissolução passando a superar o volume de separações judiciais.

Tabela 9 - Divórcios, segundo as Grandes Regiões - Brasil - 1991-1998

Grandes Regiões	Divórcios							
	1991	1992	1993	1994	1995	1996	1997	1998
Brasil	81 128	87 242	93 473	94 818	98 766	95 095	104 307	105 252
Norte	2 101	2 125	2 412	2 645	3 063	2 910	3 559	4 183
Nordeste	14 328	13 812	15 733	15 618	17 594	17 352	17 981	17 952
Sudeste	44 626	48 329	50 863	51 338	53 973	49 641	54 941	56 223
Sul	13 469	15 388	15 870	16 679	15 141	15 175	17 043	16 813
Centro-Oeste	6 604	7 588	8 595	8 538	8 995	10 017	10 783	10 081

Fonte: IBGE, Diretoria de Pesquisas, Departamento de População e Indicadores Sociais, Estatísticas do Registro Civil 1991-1998.

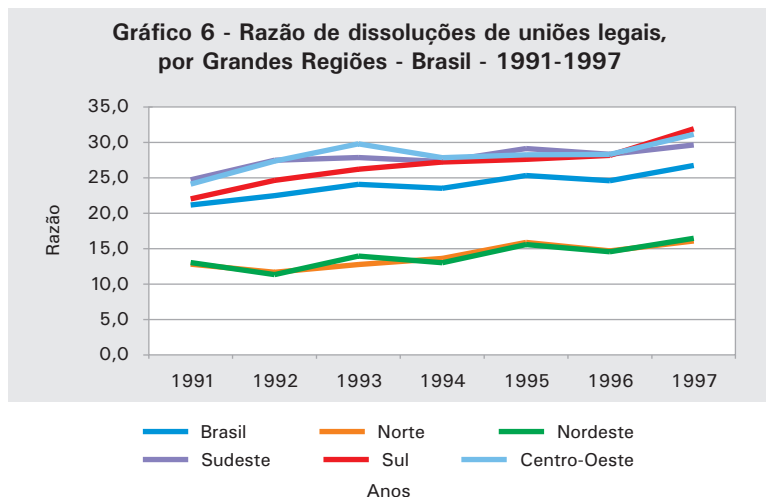

Fonte: IBGE, Diretoria de Pesquisas, Departamento de População e Indicadores Sociais, Estatísticas do Registro Civil 1991-1997.

Tendo em vista a tendência do volume de casamentos seguir no sentido inverso do das dissoluções, aqui foi proposto um indicador que pudesse mensurar essa relação, ou seja, uma razão de dissolução de uniões legais⁹. Essa razão, que vêm crescendo em todo País, mede o número de dissoluções para cada grupo de 100 casamentos realizados. Para o Brasil, no ano de 1991, ocorriam 21,2 dissoluções para cada 100 casamentos, sete anos mais tarde, essa relação passa a ser de 28,1. Desagregando-se essa informação por áreas geográficas, verifica-se que esse aumento se dá com maior intensidade no Sul, que experimenta um acréscimo de 55,1%. Já na Região Sudeste

essa evolução se dá num ritmo menor, a razão que era de 13,1 no início da década de 1990, atinge em 1998 a 16,2, como aparece na Tabela 10.

Tabela 10 - Razão de dissolução de uniões legais, segundo as Grandes Regiões - Brasil - 1991-1998

Grandes Regiões	Razão de dissolução de uniões legais (%)							
	1991	1992	1993	1994	1995	1996	1997	1998
Brasil	21,2	22,5	24,1	23,5	25,3	24,6	26,8	28,1
Norte	12,8	11,7	12,8	13,6	15,9	14,7	16,1	18,5
Nordeste	13,1	11,4	14,0	13,0	15,6	14,6	16,5	16,2
Sudeste	24,7	27,5	27,9	27,3	29,1	28,3	29,7	31,4
Sul	22,0	24,6	26,2	27,2	27,6	28,2	31,9	34,2
Centro-Oeste	24,4	27,7	30,1	28,2	28,5	28,6	31,4	35,0

Fonte: IBGE, Diretoria de Pesquisas, Departamento de População e Indicadores Sociais, Estatísticas do Registro Civil 1991-1998.

⁹A razão de dissolução é medida através da divisão do número de dissoluções pelo número de casamentos, multiplicando-se o resultado por cem.

Tabelas

Nascidos Vivos

Tabela 1.1 - Nascidos vivos registrados no ano, por ano do nascimento, segundo o lugar de residência da mãe - antes de 1990 e 1990-1998

(continua)

Lugar de residência da mãe	Nascidos vivos registrados, por ano de nascimento										
	Total de registros	Antes de 1990	1990	1991	1992	1993	1994	1995	1996	1997	1998
Brasil (1)	4 218 204	242 030	49 043	61 834	78 951	99 739	124 260	167 431	262 774	672 867	2 459 275
Norte	461 597	66 789	12 743	15 628	19 408	23 776	28 117	32 982	45 713	81 825	134 616
Rondônia	36 842	1 128	736	1 210	1 380	1 502	1 816	2 240	3 093	5 461	18 276
Porto Velho	8 291	257	103	167	206	289	359	485	734	1 587	4 104
Acre	34 497	7 864	968	1 118	1 390	1 591	1 880	2 250	2 665	4 509	10 262
Rio Branco	11 119	955	199	239	392	443	549	710	959	1 899	4 774
Amazonas	119 715	18 959	3 141	4 047	4 947	6 312	7 695	9 193	12 680	21 278	31 463
Manaus	55 820	2 508	836	1 265	1 500	2 390	2 940	4 011	6 149	11 885	22 336
Roraima	15 643	2 997	356	431	543	682	886	1 234	1 630	2 744	4 140
Boa Vista	9 434	649	137	183	246	357	514	773	1 070	2 012	3 493
Pará	193 399	29 403	6 135	7 000	8 522	10 402	11 949	13 409	19 141	36 354	51 084
Região Metropolitana de Belém	38 909	1 331	438	599	783	1 196	1 506	1 854	3 222	8 988	18 992
Belém	32 569	1 214	388	518	665	1 043	1 297	1 541	2 692	7 412	15 799
Amapá	22 618	2 535	415	551	780	1 021	1 235	1 455	2 243	4 043	8 340
Macapá	14 474	1 707	204	258	460	610	693	838	1 291	2 378	6 035
Tocantins	38 883	3 903	992	1 271	1 846	2 266	2 656	3 201	4 261	7 436	11 051
Palmas	2 536	26	9	14	37	48	92	143	209	559	1 399
Nordeste	1 468 744	144 652	28 392	33 860	42 701	54 507	67 805	91 136	140 275	294 543	570 873
Maranhão	294 659	59 161	11 972	13 579	16 056	20 120	23 178	25 848	33 420	45 925	45 400
Região Metropolitana Grande São Luís	56 185	5 621	1 014	1 307	1 940	2 695	3 994	5 149	6 971	10 824	16 670
São Luís	51 282	4 826	916	1 155	1 729	2 390	3 540	4 631	6 278	9 805	16 012
Piauí	95 531	17 490	3 096	3 540	4 265	5 003	6 285	8 093	10 663	17 537	19 559
Teresina	16 916	1 047	271	367	490	631	974	1 399	1 911	3 996	5 830
Ceará	186 823	11 703	2 033	2 660	4 086	5 497	7 139	10 681	20 692	46 401	75 931
Região Metropolitana de Fortaleza	71 775	1 666	368	623	1 113	1 761	2 606	4 091	7 093	17 433	35 021
Fortaleza	54 513	1 232	262	413	785	1 237	1 870	2 947	5 221	13 083	27 463
Rio Grande do Norte	68 401	2 887	817	1 093	1 564	2 165	2 866	4 347	6 741	15 128	30 793
Região Metropolitana de Natal	24 442	697	209	328	488	674	879	1 502	2 550	5 526	11 589
Natal	16 020	232	101	157	261	358	459	945	1 700	3 467	8 340
Paraíba	73 151	1 989	330	419	574	790	1 172	1 988	4 423	17 112	44 354
João Pessoa	11 217	132	38	53	73	103	134	230	472	2 016	7 966
Pernambuco	227 887	15 012	3 326	4 135	5 412	6 952	9 016	13 314	21 438	49 217	100 065
Região Metropolitana de Recife	78 720	1 736	632	835	1 177	1 666	2 214	3 440	6 176	16 055	44 789
Recife	36 600	726	270	375	514	713	963	1 554	2 743	6 876	21 866
Alagoas	89 197	10 247	1 859	2 454	3 016	3 843	4 718	6 737	9 315	19 633	27 375
Região Metropolitana de Maceió	23 863	1 260	375	542	734	999	1 268	1 839	2 360	4 924	9 562
Maceió	17 227	809	294	385	531	670	858	1 257	1 610	3 340	7 473
Sergipe	53 425	2 139	547	624	815	1 150	1 698	2 620	4 748	13 165	25 919
Aracaju	13 158	160	47	63	97	151	222	359	674	2 413	8 972
Bahia	379 670	24 024	4 412	5 356	6 913	8 987	11 733	17 508	28 835	70 425	201 477
Região Metropolitana de Salvador	71 075	1 860	427	514	702	896	1 201	1 701	2 703	9 135	51 936
Salvador	55 849	1 282	329	402	526	673	915	1 283	1 965	6 789	41 685
Sudeste	1 515 498	17 462	4 148	6 305	8 537	11 140	15 589	24 351	44 846	190 621	1 192 499
Minas Gerais	355 990	9 090	1 448	2 186	2 960	3 501	4 385	6 419	11 309	44 027	270 665
Região Metropolitana de Belo Horizonte	84 167	1 112	98	163	249	298	414	730	1 502	8 384	71 217
Belo Horizonte	42 392	897	45	82	115	133	221	334	679	4 081	35 805
Região Metropolitana Vale do Aço	11 091	88	11	25	40	59	68	98	165	941	9 596
Colar Metropolitano da Região Metropolitana Vale do Aço	3 240	37	4	10	13	18	35	47	76	380	2 620

Tabela 1.1 - Nascidos vivos registrados no ano, por ano do nascimento, segundo o lugar de residência da mãe - antes de 1990 e 1990-1998

(conclusão)

Lugar de residência da mãe	Nascidos vivos registrados, por ano de nascimento										
	Total de registros	Antes de 1990	1990	1991	1992	1993	1994	1995	1996	1997	1998
Sudeste											
Espírito Santo	77 109	1 373	454	723	894	1 333	1 827	2 642	4 425	13 589	49 849
Região Metropolitana de Vitória	33 148	275	150	272	299	493	703	1 044	1 813	5 602	22 497
Vitória	6 370	61	22	49	39	85	111	174	317	1 002	4 510
Rio de Janeiro	307 243	2 928	1 190	1 833	2 668	3 528	5 319	7 741	12 542	42 536	226 958
Região Metropolitana do Rio de Janeiro	231 272	2 273	978	1 481	2 128	2 728	4 142	5 925	9 603	31 467	170 547
Rio de Janeiro	116 346	880	323	482	726	955	1 573	2 263	3 581	13 130	92 433
São Paulo	775 156	4 071	1 056	1 563	2 015	2 778	4 058	7 549	16 570	90 469	645 027
Região Metropolitana de São Paulo	406 849	1 873	497	739	916	1 309	1 892	3 649	8 259	47 463	340 252
São Paulo (Capital)	229 624	1 151	272	387	464	676	965	1 838	4 160	24 897	194 814
Região Metropolitana da Baixada Santista	31 951	178	78	87	135	191	282	441	935	4 391	25 233
Sul	521 564	6 583	1 879	3 088	3 963	4 955	6 192	9 509	17 037	62 102	406 256
Paraná	216 227	2 927	782	1 313	1 765	2 149	2 626	3 970	7 227	27 364	166 104
Região Metropolitana de Curitiba	61 876	483	150	248	376	412	580	904	1 660	7 098	49 965
Curitiba	35 702	215	46	100	155	158	239	391	709	3 496	30 193
Região Metropolitana de Londrina	12 576	60	22	43	55	74	69	152	266	1 349	10 486
Região Metropolitana de Maringá	8 458	59	11	21	34	30	48	112	198	840	7 105
Santa Catarina	111 340	1 640	393	602	735	994	1 221	1 835	2 968	11 091	89 861
Núcleo Metropolitano da Região Metropolitana de Florianópolis	14 620	84	23	37	46	70	83	149	270	1 252	12 606
Florianópolis	5 865	28	5	9	18	23	30	59	94	537	5 062
Área de Expansão Metropolitana da Região Metropolitana de Florianópolis	2 035	21	6	7	9	12	12	26	46	179	1 717
Núcleo Metropolitano da Região Metropolitana Vale do Itajaí	9 495	50	15	16	24	43	49	90	129	699	8 380
Área de Expansão Metropolitana da Região Metropolitana Vale do Itajaí	2 449	17	2	3	7	10	17	23	33	200	2 137
Núcleo Metropolitano da Região Metropolitana Norte/ Nordeste Catarinense	19 205	132	41	81	97	137	158	264	502	1 801	15 992
Área de Expansão Metropolitana da Região Metropolitana Norte/ Nordeste Catarinense	9 604	94	25	40	56	63	68	94	205	824	8 135
Rio Grande do Sul	193 997	2 016	704	1 173	1 463	1 812	2 345	3 704	6 842	23 647	150 291
Região Metropolitana de Porto Alegre	69 721	417	188	367	466	609	767	1 265	2 257	8 905	54 480
Porto Alegre	25 366	172	77	148	191	282	321	562	960	3 444	19 209
Centro-Oeste	250 792	6 544	1 881	2 953	4 342	5 360	6 556	9 452	14 902	43 775	155 027
Mato Grosso do Sul	50 966	1 447	419	660	941	1 067	1 292	1 841	2 921	8 891	31 487
Campo Grande	13 787	106	55	77	137	133	187	270	680	2 343	9 799
Mato Grosso	63 207	2 068	773	1 237	1 716	2 219	2 572	3 633	5 231	13 308	30 450
Cuiabá	12 402	252	132	234	319	450	570	789	1 075	2 483	6 098
Goiás	80 628	2 631	507	775	1 255	1 482	1 811	2 581	4 402	13 414	51 770
Goiânia	4 407	105	19	27	47	54	65	118	195	676	3 101
Distrito Federal	55 991	398	182	281	430	592	881	1 397	2 348	8 162	41 320
Ride - Região Integrada de Desenvolvimento do Distrito Federal e Entorno	77 196	879	324	505	771	992	1 383	2 149	3 684	12 163	54 346
Sem especificação	9	-	-	-	-	1	1	1	1	1	4
Ignorado	8 869	3 854	162	197	231	247	298	323	499	1 014	2 044
Estrangeiro	490	36	11	20	24	26	24	42	57	83	167

Fonte: IBGE, Diretoria de Pesquisas, Departamento de População e Indicadores Sociais, Estatísticas do Registro Civil 1998.

(1) Exclui ignorado e estrangeiro.

Tabela 1.2 - Nascidos vivos do sexo masculino registrados no ano, por ano do nascimento, segundo o lugar de residência da mãe - antes de 1990 e 1990-1998

(continua)

Lugar de residência da mãe	Nascidos vivos do sexo masculino registrados, por ano de nascimento										
	Total de registros	Antes de 1990	1990	1991	1992	1993	1994	1995	1996	1997	1998
Brasil (1)	2 145 253	123 437	24 842	31 498	40 046	50 110	62 721	84 467	133 652	341 505	1 252 975
Norte	235 021	34 124	6 511	8 022	9 829	11 935	14 337	16 795	23 227	41 570	68 671
Rondônia	18 991	621	375	606	696	743	928	1 158	1 593	2 832	9 439
Porto Velho	4 311	152	58	88	107	141	182	228	400	831	2 124
Acre	17 610	4 068	498	601	688	793	973	1 134	1 379	2 277	5 199
Rio Branco	5 591	483	101	128	206	202	274	337	506	955	2 399
Amazonas	60 865	9 606	1 591	2 092	2 489	3 166	3 978	4 685	6 403	10 811	16 044
Manaus	28 433	1 206	437	665	746	1 212	1 531	2 073	3 102	6 002	11 459
Roraima	7 934	1 529	175	222	281	343	443	651	827	1 362	2 101
Boa Vista	4 739	320	63	94	130	188	241	394	526	1 007	1 776
Pará	98 151	15 008	3 149	3 555	4 374	5 228	6 058	6 778	9 708	18 372	25 921
Região Metropolitana de Belém	19 658	623	207	305	408	579	759	922	1 648	4 562	9 645
Belém	16 351	559	183	261	345	500	658	760	1 382	3 702	8 001
Amapá	11 498	1 255	198	271	393	509	610	733	1 140	2 111	4 278
Macapá	7 392	827	92	131	224	318	339	439	664	1 245	3 113
Tocantins	19 972	2 037	525	675	908	1 153	1 347	1 656	2 177	3 805	5 689
Palmas	1 338	12	8	8	16	27	38	69	107	292	761
Nordeste	745 466	73 545	14 332	17 218	21 669	27 493	34 077	45 815	71 381	149 173	290 763
Maranhão	148 582	30 081	5 960	6 891	8 091	10 143	11 545	13 008	16 928	23 217	22 718
Região Metropolitana Grande											
São Luís	28 047	2 780	479	640	996	1 359	1 960	2 598	3 517	5 471	8 247
São Luís	25 534	2 382	434	567	889	1 207	1 734	2 332	3 142	4 948	7 899
Piauí	48 633	9 009	1 579	1 827	2 191	2 537	3 203	4 054	5 472	8 819	9 942
Teresina	8 664	523	143	175	257	312	500	697	1 014	2 069	2 974
Ceará	94 904	5 928	1 030	1 335	2 082	2 760	3 664	5 349	10 548	23 490	38 718
Região Metropolitana de Fortaleza	36 459	787	194	305	591	882	1 347	2 053	3 659	8 821	17 820
Fortaleza	27 784	565	136	204	417	627	972	1 479	2 713	6 665	14 006
Rio Grande do Norte	35 066	1 511	419	561	812	1 119	1 453	2 189	3 456	7 735	15 811
Região Metropolitana de Natal	12 495	343	97	152	248	326	445	735	1 335	2 856	5 958
Natal	8 261	112	46	77	133	168	236	474	893	1 822	4 300
Paraíba	37 098	984	178	197	287	386	586	982	2 248	8 659	22 591
João Pessoa	5 754	66	17	27	36	56	68	112	234	1 060	4 078
Pernambuco	116 010	7 415	1 716	2 123	2 712	3 567	4 505	6 774	10 990	25 003	51 205
Região Metropolitana de Recife	40 532	837	330	433	592	876	1 128	1 769	3 251	8 246	23 070
Recife	18 918	367	147	199	254	400	507	796	1 467	3 521	11 260
Alagoas	44 855	5 093	932	1 253	1 569	1 916	2 385	3 401	4 642	9 838	13 826
Região Metropolitana de Maceió	12 016	592	188	286	377	498	637	951	1 174	2 467	4 846
Maceió	8 684	366	148	204	263	346	431	645	804	1 686	3 791
Sergipe	27 600	1 140	274	320	413	575	881	1 336	2 431	6 720	13 510
Aracaju	6 870	81	23	32	49	82	111	186	360	1 235	4 711
Bahia	192 718	12 384	2 244	2 711	3 512	4 490	5 855	8 722	14 666	35 692	102 442
Região Metropolitana de Salvador	36 148	935	219	269	358	449	631	841	1 356	4 541	26 549
Salvador	28 434	643	167	202	268	333	489	642	982	3 411	21 297
Sudeste	772 989	8 963	2 092	3 219	4 342	5 566	7 831	12 310	22 764	96 978	608 924
Minas Gerais	182 145	4 694	751	1 137	1 510	1 725	2 199	3 185	5 742	22 411	138 791
Região Metropolitana de Belo											
Horizonte	43 195	588	48	86	127	146	208	387	746	4 296	36 563
Belo Horizonte	21 600	474	20	43	53	62	112	172	321	2 081	18 262
Região Metropolitana Vale do Aço	5 701	44	6	10	20	24	26	43	81	497	4 950
Colar Metropolitano da Região Metropolitana Vale do Aço	1 641	19	1	5	8	9	11	20	34	193	1 341

Tabela 1.2 - Nascidos vivos do sexo masculino registrados no ano, por ano do nascimento, segundo o lugar de residência da mãe - antes de 1990 e 1990-1998

(conclusão)

Lugar de residência da mãe	Nascidos vivos do sexo masculino registrados, por ano de nascimento										
	Total de registros	Antes de 1990	1990	1991	1992	1993	1994	1995	1996	1997	1998
Sudeste											
Espírito Santo	38 523	716	241	366	449	632	910	1 338	2 218	6 822	24 831
Região Metropolitana de Vitória	15 925	141	71	141	135	218	360	511	875	2 743	10 730
Vitória	3 243	34	15	24	25	38	68	90	154	526	2 269
Rio de Janeiro	156 930	1 431	599	941	1 364	1 791	2 682	3 944	6 460	21 718	116 000
Região Metropolitana do Rio de Janeiro	118 121	1 117	499	753	1 082	1 376	2 068	3 005	4 968	16 043	87 210
Rio de Janeiro	59 588	407	169	248	368	473	780	1 174	1 872	6 673	47 424
São Paulo	395 391	2 122	501	775	1 019	1 418	2 040	3 843	8 344	46 027	329 302
Região Metropolitana de São Paulo	207 379	942	233	361	453	662	937	1 881	4 165	24 041	173 704
São Paulo (Capital)	116 894	595	136	183	222	349	477	933	2 101	12 650	99 248
Região Metropolitana da Baixada Santista	16 122	80	36	35	62	97	153	216	469	2 259	12 715
Sul	263 035	3 242	956	1 550	1 998	2 432	3 139	4 710	8 652	31 476	204 880
Paraná	110 386	1 423	412	667	873	1 058	1 351	1 999	3 704	14 029	84 870
Região Metropolitana de Curitiba	31 531	224	83	137	183	201	306	463	831	3 625	25 478
Curitiba	18 207	100	29	57	73	75	124	222	344	1 828	15 355
Região Metropolitana de Londrina	6 371	24	11	18	24	36	36	87	146	703	5 286
Região Metropolitana de Maringá	4 374	36	8	7	12	19	23	56	117	440	3 656
Santa Catarina	53 228	796	194	303	367	470	602	857	1 437	5 332	42 870
Núcleo Metropolitano da Região Metropolitana de Florianópolis	7 497	36	14	20	29	34	45	72	159	659	6 429
Florianópolis	2 975	11	3	3	10	11	16	30	51	279	2 561
Área de Expansão Metropolitana da Região Metropolitana de Florianópolis	1 066	10	3	5	5	7	5	11	33	84	903
Núcleo Metropolitano da Região Metropolitana Vale do Itajaí	4 840	30	2	8	11	20	19	49	55	369	4 277
Área de Expansão Metropolitana da Região Metropolitana Vale do Itajaí	1 256	10	1	2	3	4	5	16	17	100	1 098
Núcleo Metropolitano da Região Metropolitana Norte/ Nordeste Catarinense	5 460	52	9	24	28	39	53	65	133	482	4 575
Área de Expansão Metropolitana da Região Metropolitana Norte/ Nordeste Catarinense	3 645	46	8	17	20	20	31	31	72	318	3 082
Rio Grande do Sul	99 421	1 023	350	580	758	904	1 186	1 854	3 511	12 115	77 140
Região Metropolitana de Porto Alegre	35 760	213	98	176	247	334	394	632	1 166	4 533	27 967
Porto Alegre	13 049	81	42	70	109	157	166	292	489	1 761	9 882
Centro-Oeste	128 737	3 563	951	1 489	2 208	2 684	3 336	4 836	7 627	22 307	79 736
Mato Grosso do Sul	25 994	772	215	316	461	527	667	957	1 413	4 528	16 138
Campo Grande	7 004	66	29	36	67	69	91	136	335	1 176	4 999
Mato Grosso	32 620	1 147	380	609	908	1 117	1 324	1 846	2 709	6 797	15 783
Cuiabá	6 434	136	69	117	159	229	311	412	560	1 298	3 143
Goiás	41 382	1 439	260	427	647	754	911	1 296	2 234	6 808	26 606
Goiânia	2 295	51	13	15	28	31	32	58	97	342	1 628
Distrito Federal	28 741	205	96	137	192	286	434	737	1 271	4 174	21 209
Ride - Região Integrada de Desenvolvimento do Distrito Federal e Entorno	39 538	453	174	259	377	463	665	1 128	1 954	6 180	27 885
Sem especificação	5	-	-	-	-	-	1	1	1	1	1
Ignorado	4 397	1 843	82	103	109	126	139	158	266	521	1 050
Estrangeiro	251	23	7	9	11	8	14	22	25	46	86

Fonte: IBGE, Diretoria de Pesquisas, Departamento de População e Indicadores Sociais, Estatísticas do Registro Civil 1998.

(1) Exclui ignorado e estrangeiro.

Tabela 1.3 - Nascidos vivos do sexo feminino registrados no ano, por ano do nascimento, segundo o lugar de residência da mãe - antes de 1990 e 1990-1998

(continua)

Lugar de residência da mãe	Nascidos vivos do sexo feminino registrados, por ano de nascimento										
	Total de registros	Antes de 1990	1990	1991	1992	1993	1994	1995	1996	1997	1998
Brasil (1)	2 072 951	118 593	24 201	30 336	38 905	49 629	61 539	82 964	129 122	331 362	1 206 300
Norte	226 576	32 665	6 232	7 606	9 579	11 841	13 780	16 187	22 486	40 255	65 945
Rondônia	17 851	507	361	604	684	759	888	1 082	1 500	2 629	8 837
Porto Velho	3 980	105	45	79	99	148	177	257	334	756	1 980
Acre	16 887	3 796	470	517	702	798	907	1 116	1 286	2 232	5 063
Rio Branco	5 528	472	98	111	186	241	275	373	453	944	2 375
Amazonas	58 850	9 353	1 550	1 955	2 458	3 146	3 717	4 508	6 277	10 467	15 419
Manaus	27 387	1 302	399	600	754	1 178	1 409	1 938	3 047	5 883	10 877
Roraima	7 709	1 468	181	209	262	339	443	583	803	1 382	2 039
Boa Vista	4 695	329	74	89	116	169	273	379	544	1 005	1 717
Pará	95 248	14 395	2 986	3 445	4 148	5 174	5 891	6 631	9 433	17 982	25 163
Região Metropolitana de Belém	19 251	708	231	294	375	617	747	932	1 574	4 426	9 347
Belém	16 218	655	205	257	320	543	639	781	1 310	3 710	7 798
Amapá	11 120	1 280	217	280	387	512	625	722	1 103	1 932	4 062
Macapá	7 082	880	112	127	236	292	354	399	627	1 133	2 922
Tocantins	18 911	1 866	467	596	938	1 113	1 309	1 545	2 084	3 631	5 362
Palmas	1 198	14	1	6	21	21	54	74	102	267	638
Nordeste	723 278	71 107	14 060	16 642	21 032	27 014	33 728	45 321	68 894	145 370	280 110
Maranhão	146 077	29 080	6 012	6 688	7 965	9 977	11 633	12 840	16 492	22 708	22 682
Região Metropolitana Grande											
São Luís	28 138	2 841	535	667	944	1 336	2 034	2 551	3 454	5 353	8 423
São Luís	25 748	2 444	482	588	840	1 183	1 806	2 299	3 136	4 857	8 113
Piauí	46 898	8 481	1 517	1 713	2 074	2 466	3 082	4 039	5 191	8 718	9 617
Teresina	8 252	524	128	192	233	319	474	702	897	1 927	2 856
Ceará	91 919	5 775	1 003	1 325	2 004	2 737	3 475	5 332	10 144	22 911	37 213
Região Metropolitana de Fortaleza	35 316	879	174	318	522	879	1 259	2 038	3 434	8 612	17 201
Fortaleza	26 729	667	126	209	368	610	898	1 468	2 508	6 418	13 457
Rio Grande do Norte	33 335	1 376	398	532	752	1 046	1 413	2 158	3 285	7 393	14 982
Região Metropolitana de Natal	11 947	354	112	176	240	348	434	767	1 215	2 670	5 631
Natal	7 759	120	55	80	128	190	223	471	807	1 645	4 040
Paraíba	36 053	1 005	152	222	287	404	586	1 006	2 175	8 453	21 763
João Pessoa	5 463	66	21	26	37	47	66	118	238	956	3 888
Pernambuco	111 877	7 597	1 610	2 012	2 700	3 385	4 511	6 540	10 448	24 214	48 860
Região Metropolitana de Recife	38 188	899	302	402	585	790	1 086	1 671	2 925	7 809	21 719
Recife	17 682	359	123	176	260	313	456	758	1 276	3 355	10 606
Alagoas	44 342	5 154	927	1 201	1 447	1 927	2 333	3 336	4 673	9 795	13 549
Região Metropolitana de Maceió	11 847	668	187	256	357	501	631	888	1 186	2 457	4 716
Maceió	8 543	443	146	181	268	324	427	612	806	1 654	3 682
Sergipe	25 825	999	273	304	402	575	817	1 284	2 317	6 445	12 409
Aracaju	6 288	79	24	31	48	69	111	173	314	1 178	4 261
Bahia	186 952	11 640	2 168	2 645	3 401	4 497	5 878	8 786	14 169	34 733	99 035
Região Metropolitana de Salvador	34 927	925	208	245	344	447	570	860	1 347	4 594	25 387
Salvador	27 415	639	162	200	258	340	426	641	983	3 378	20 388
Sudeste	742 509	8 499	2 056	3 086	4 195	5 574	7 758	12 041	22 082	93 643	583 575
Minas Gerais	173 845	4 396	697	1 049	1 450	1 776	2 186	3 234	5 567	21 616	131 874
Região Metropolitana de Belo Horizonte	40 972	524	50	77	122	152	206	343	756	4 088	34 654
Belo Horizonte	20 792	423	25	39	62	71	109	162	358	2 000	17 543
Região Metropolitana Vale do Aço	5 390	44	5	15	20	35	42	55	84	444	4 646
Colar Metropolitano da Região Metropolitana Vale do Aço	1 599	18	3	5	5	9	24	27	42	187	1 279

Tabela 1.3 - Nascidos vivos do sexo feminino registrados no ano, por ano do nascimento, segundo o lugar de residência da mãe - antes de 1990 e 1990-1998

(conclusão)

Lugar de residência da mãe	Nascidos vivos do sexo feminino registrados, por ano de nascimento										
	Total de registros	Antes de 1990	1990	1991	1992	1993	1994	1995	1996	1997	1998
Sudeste											
Espírito Santo	38 586	657	213	357	445	701	917	1 304	2 207	6 767	25 018
Região Metropolitana de Vitória	17 223	134	79	131	164	275	343	533	938	2 859	11 767
Vitória	3 127	27	7	25	14	47	43	84	163	476	2 241
Rio de Janeiro	150 313	1 497	591	892	1 304	1 737	2 637	3 797	6 082	20 818	110 958
Região Metropolitana do Rio de Janeiro	113 151	1 156	479	728	1 046	1 352	2 074	2 920	4 635	15 424	83 337
Rio de Janeiro	56 758	473	154	234	358	482	793	1 089	1 709	6 457	45 009
São Paulo	379 765	1 949	555	788	996	1 360	2 018	3 706	8 226	44 442	315 725
Região Metropolitana de São Paulo	199 470	931	264	378	463	647	955	1 768	4 094	23 422	166 548
São Paulo (Capital)	112 730	556	136	204	242	327	488	905	2 059	12 247	95 566
Região Metropolitana da Baixada Santista	15 829	98	42	52	73	94	129	225	466	2 132	12 518
Sul	258 529	3 341	923	1 538	1 965	2 523	3 053	4 799	8 385	30 626	201 376
Paraná	105 841	1 504	370	646	892	1 091	1 275	1 971	3 523	13 335	81 234
Região Metropolitana de Curitiba	30 345	259	67	111	193	211	274	441	829	3 473	24 487
Curitiba	17 495	115	17	43	82	83	115	169	365	1 668	14 838
Região Metropolitana de Londrina	6 205	36	11	25	31	38	33	65	120	646	5 200
Região Metropolitana de Maringá	4 084	23	3	14	22	11	25	56	81	400	3 449
Santa Catarina	58 112	844	199	299	368	524	619	978	1 531	5 759	46 991
Núcleo Metropolitano da Região Metropolitana de Florianópolis	7 123	48	9	17	17	36	38	77	111	593	6 177
Florianópolis	2 890	17	2	6	8	12	14	29	43	258	2 501
Área de Expansão Metropolitana da Região Metropolitana de Florianópolis	969	11	3	2	4	5	7	15	13	95	814
Núcleo Metropolitano da Região Metropolitana Vale do Itajaí	4 655	20	13	8	13	23	30	41	74	330	4 103
Área de Expansão Metropolitana da Região Metropolitana Vale do Itajaí	1 193	7	1	1	4	6	12	7	16	100	1 039
Núcleo Metropolitano da Região Metropolitana Norte/ Nordeste Catarinense	13 745	80	32	57	69	98	105	199	369	1 319	11 417
Área de Expansão Metropolitana da Região Metropolitana Norte/ Nordeste Catarinense	5 959	48	17	23	36	43	37	63	133	506	5 053
Rio Grande do Sul	94 576	993	354	593	705	908	1 159	1 850	3 331	11 532	73 151
Região Metropolitana de Porto Alegre	33 961	204	90	191	219	275	373	633	1 091	4 372	26 513
Porto Alegre	12 317	91	35	78	82	125	155	270	471	1 683	9 327
Centro-Oeste	122 055	2 981	930	1 464	2 134	2 676	3 220	4 616	7 275	21 468	75 291
Mato Grosso do Sul	24 972	675	204	344	480	540	625	884	1 508	4 363	15 349
Campo Grande	6 783	40	26	41	70	64	96	134	345	1 167	4 800
Mato Grosso	30 587	921	393	628	808	1 102	1 248	1 787	2 522	6 511	14 667
Cuiabá	5 968	116	63	117	160	221	259	377	515	1 185	2 955
Goiás	39 246	1 192	247	348	608	728	900	1 285	2 168	6 606	25 164
Goiânia	2 112	54	6	12	19	23	33	60	98	334	1 473
Distrito Federal	27 250	193	86	144	238	306	447	660	1 077	3 988	20 111
Ride - Região Integrada de Desenvolvimento do Distrito Federal e Entorno	37 658	426	150	246	394	529	718	1 021	1 730	5 983	26 461
Sem especificação	4	-	-	-	-	1	-	-	-	-	3
Ignorado	4 472	2 011	80	94	122	121	159	165	233	493	994
Estrangeiro	239	13	4	11	13	18	10	20	32	37	81

Fonte: IBGE, Diretoria de Pesquisas, Departamento de População e Indicadores Sociais, Estatísticas do Registro Civil 1998.

(1) Exclui ignorado e estrangeiro.

Tabela 1.4 - Nascidos vivos, ocorridos e registrados no ano, por mês do nascimento, segundo o lugar de residência da mãe - 1998

(continua)

Lugar de residência da mãe	Nascidos vivos, ocorridos e registrados no ano, por mês do nascimento												
	Total de registros	Janeiro	Fevereiro	Março	Abril	Maior	Junho	Julho	Agosto	Setembro	Outubro	Novembro	Dezembro
Brasil (1)	2 459 275	242 834	223 071	252 803	237 303	237 919	220 409	219 678	203 678	199 488	177 437	150 496	94 159
Norte	134 616	15 328	13 184	14 730	13 947	13 423	11 612	11 595	11 049	10 231	8 907	6 847	3 763
Rondônia	18 276	1 783	1 562	1 777	1 777	1 781	1 438	1 553	1 523	1 539	1 474	1 263	806
Porto Velho	4 104	441	331	446	423	445	333	339	288	332	315	265	146
Acre	10 262	1 033	978	1 071	1 070	993	940	834	897	849	768	572	257
Rio Branco	4 774	486	473	479	510	466	429	398	366	389	360	289	129
Amazonas	31 463	3 891	3 062	3 992	3 436	3 093	2 340	2 423	2 460	2 221	2 100	1 609	836
Manaus	22 336	2 649	2 041	2 968	2 462	2 183	1 573	1 733	1 799	1 576	1 520	1 210	622
Roraima	4 140	515	436	414	421	400	316	371	293	343	301	206	124
Boa Vista	3 493	411	356	345	355	340	261	319	258	294	263	177	114
Pará	51 084	6 109	5 361	5 525	5 258	5 129	4 761	4 721	4 265	3 777	3 000	2 099	1 079
Região Metropolitana de Belém	18 992	2 189	1 893	1 909	1 849	1 755	1 669	1 693	1 580	1 588	1 336	984	547
Belém	15 799	1 831	1 588	1 592	1 550	1 510	1 402	1 389	1 286	1 313	1 092	790	456
Amapá	8 340	723	661	686	786	871	825	768	715	719	573	586	427
Macapá	6 035	461	446	436	529	629	631	589	539	557	410	461	347
Tocantins	11 051	1 274	1 124	1 265	1 199	1 156	992	925	896	783	691	512	234
Palmas	1 399	149	133	152	141	135	126	110	87	113	104	87	62
Nordeste	570 873	59 431	54 711	62 701	59 312	58 950	53 223	51 409	47 646	43 373	36 797	28 658	14 662
Maranhão	45 400	5 383	4 637	4 795	4 706	4 280	4 238	4 259	3 734	3 309	2 867	2 087	1 105
Região Metropolitana Grande													
São Luís	16 670	1 771	1 470	1 424	1 613	1 335	1 524	1 513	1 388	1 403	1 390	1 143	696
São Luís	16 012	1 671	1 365	1 348	1 534	1 271	1 462	1 452	1 342	1 368	1 368	1 136	695
Piauí	19 559	2 406	2 131	2 475	2 157	2 198	1 864	1 768	1 481	1 292	958	617	212
Teresina	5 830	719	605	704	664	646	530	526	457	366	301	216	96
Ceará	75 931	8 256	7 566	8 339	8 313	7 987	7 409	7 324	6 419	5 525	4 394	3 046	1 353
Região Metropolitana de Fortaleza	35 021	3 738	3 451	3 736	3 744	3 633	3 354	3 404	2 891	2 581	2 165	1 556	768
Fortaleza	27 463	2 917	2 672	2 922	2 873	2 792	2 578	2 601	2 219	2 043	1 785	1 362	699
Rio Grande do Norte	30 793	3 204	2 958	3 486	3 309	3 314	2 890	2 859	2 698	2 307	1 786	1 329	653
Região Metropolitana de Natal	11 589	1 191	1 148	1 306	1 227	1 262	1 084	1 066	1 036	815	649	504	301
Natal	8 340	850	824	926	853	908	760	735	754	609	491	391	239
Paraíba	44 354	4 663	4 373	4 838	4 568	4 594	4 175	4 005	3 681	3 434	2 885	2 174	964
João Pessoa	7 966	891	909	823	790	770	721	667	596	616	535	423	225
Pernambuco	100 065	9 995	9 214	11 041	10 522	10 354	9 282	8 901	8 557	7 911	6 566	5 185	2 537
Região Metropolitana de Recife	44 789	4 241	3 863	4 850	4 697	4 682	4 141	4 027	3 892	3 628	2 921	2 487	1 360
Recife	21 866	2 014	1 855	2 333	2 257	2 213	1 944	2 020	1 870	1 812	1 493	1 286	769
Alagoas	27 375	3 123	2 892	3 177	2 942	2 943	2 569	2 436	2 221	1 926	1 509	1 129	508
Região Metropolitana de Maceió	9 562	991	952	1 006	970	1 058	915	860	779	709	584	464	274
Maceió	7 473	765	725	792	720	813	712	676	606	558	474	392	240
Sergipe	25 919	2 682	2 447	2 908	2 746	2 739	2 410	2 355	2 134	1 902	1 595	1 306	695
Aracaju	8 972	822	755	920	844	859	783	738	705	737	732	647	430
Bahia	201 477	19 719	18 493	21 642	20 049	20 541	18 386	17 502	16 721	15 767	14 237	11 785	6 635
Região Metropolitana de Salvador	51 936	4 738	4 541	5 280	5 123	5 138	4 695	4 544	4 260	4 140	3 776	3 463	2 238
Salvador	41 685	3 798	3 624	4 232	4 026	4 099	3 742	3 631	3 380	3 354	3 083	2 835	1 881
Sudeste	1 192 499	114 459	105 874	119 753	112 328	113 493	106 156	106 246	97 560	97 822	88 951	77 992	51 865
Minas Gerais	270 665	26 533	24 645	27 340	25 619	25 335	23 809	23 569	22 110	22 229	20 368	17 286	11 822
Região Metropolitana de Belo													
Horizonte	71 217	6 990	6 470	7 146	6 689	6 714	6 245	6 219	5 971	5 985	5 402	4 302	3 084
Belo Horizonte													
Região Metropolitana Vale do Aço	35 805	3 531	3 286	3 672	3 375	3 407	3 146	3 154	3 086	3 057	2 741	1 896	1 454
Colar Metropolitano da Região	9 596	892	915	985	857	922	856	815	750	779	702	635	488
Metropolitana Vale do Aço	2 620	228	253	275	230	277	221	232	207	227	201	150	119

Tabela 1.4 - Nascidos vivos, ocorridos e registrados no ano, por mês do nascimento, segundo o lugar de residência da mãe - 1998

Lugar de residência da mãe	Nascidos vivos, ocorridos e registrados no ano, por mês do nascimento												
	Total de registros	Janeiro	Fevereiro	Março	Abril	Maior	Junho	Julho	Agosto	Setembro	Outubro	Novembro	Dezembro
(conclusão)													
Sudeste													
Espírito Santo	49 849	4 677	4 662	5 342	4 919	5 077	4 575	4 512	4 004	3 794	3 568	2 850	1 869
Região Metropolitana de Vitória	22 497	2 067	2 007	2 382	2 207	2 267	2 060	2 041	1 888	1 688	1 617	1 335	938
Vitória	4 510	388	446	454	474	475	436	396	363	326	306	265	181
Rio de Janeiro	226 958	22 231	20 752	23 182	21 584	21 907	20 612	20 738	18 408	18 017	15 873	14 325	9 329
Região Metropolitana do Rio de Janeiro	170 547	16 785	15 563	17 392	16 176	16 246	15 643	15 675	13 881	13 501	11 751	10 709	7 225
Rio de Janeiro	92 433	8 796	8 123	9 095	8 694	8 655	8 503	8 542	7 622	7 486	6 522	6 089	4 306
São Paulo	645 027	61 018	55 815	63 889	60 206	61 174	57 160	57 427	53 038	53 782	49 142	43 531	28 845
Região Metropolitana de São Paulo	340 252	32 203	28 979	33 509	31 234	31 979	30 018	30 432	28 488	29 015	26 226	23 283	14 886
São Paulo (Capital)	194 814	18 245	16 605	19 191	17 911	18 387	17 260	17 542	16 207	16 698	15 045	13 291	8 432
Região Metropolitana da Baixada Santista	25 233	2 384	2 265	2 706	2 413	2 440	2 267	2 343	2 048	2 056	1 773	1 486	1 052
Sul	406 256	38 224	34 752	39 173	36 486	37 204	36 005	37 340	35 034	35 217	31 428	27 387	18 006
Paraná	166 104	15 549	14 044	15 989	15 025	15 511	15 039	15 295	14 544	14 233	12 667	10 992	7 216
Região Metropolitana de Curitiba	49 965	4 544	4 060	4 616	4 415	4 646	4 449	4 579	4 447	4 383	3 960	3 534	2 332
Curitiba	30 193	2 643	2 473	2 751	2 723	2 750	2 694	2 770	2 670	2 645	2 422	2 158	1 494
Região Metropolitana de Londrina	10 486	972	917	1 012	993	967	929	947	861	841	798	728	521
Região Metropolitana de Maringá	7 105	716	606	759	640	621	598	615	579	559	542	518	352
Santa Catarina	89 861	8 256	7 727	8 559	7 943	8 323	7 858	8 263	7 708	8 142	6 899	6 043	4 140
Núcleo Metropolitano da Região Metropolitana de Florianópolis	12 606	1 120	1 046	1 158	1 119	1 239	1 164	1 187	1 095	1 111	936	827	604
Florianópolis	5 062	437	435	487	449	457	436	475	442	426	403	347	268
Área de Expansão Metropolitana da Região Metropolitana de Florianópolis	1 717	153	133	157	148	176	159	162	126	193	128	106	76
Núcleo Metropolitano da Região Metropolitana Vale do Itajaí	8 380	771	750	850	755	742	719	828	763	642	567	587	406
Área de Expansão Metropolitana da Região Metropolitana Vale do Itajaí	2 137	201	192	224	204	189	174	207	205	164	132	149	96
Núcleo Metropolitano da Região Metropolitana Norte/Nordeste Catarinense	15 992	1 439	1 331	1 603	1 380	1 515	1 403	1 462	1 363	1 391	1 227	1 059	819
Área de Expansão Metropolitana da Região Metropolitana Norte/Nordeste Catarinense	8 135	725	678	800	702	765	713	748	694	689	655	566	400
Rio Grande do Sul	150 291	14 419	12 981	14 625	13 518	13 370	13 108	13 782	12 782	12 842	11 862	10 352	6 650
Região Metropolitana de Porto Alegre	54 480	5 291	4 768	5 558	4 975	4 952	4 816	4 908	4 597	4 551	4 159	3 747	2 158
Porto Alegre	19 209	1 831	1 653	1 922	1 772	1 723	1 676	1 691	1 653	1 692	1 491	1 362	743
Centro-Oeste	155 027	15 392	14 550	16 446	15 230	14 848	13 413	13 085	12 389	12 845	11 354	9 612	5 863
Mato Grosso do Sul	31 487	3 279	2 986	3 523	2 963	2 982	2 787	2 778	2 549	2 573	2 192	1 853	1 022
Campo Grande	9 799	1 050	940	1 048	935	949	863	859	782	821	687	570	295
Mato Grosso	30 450	3 099	3 079	3 396	3 278	3 117	2 574	2 451	2 344	2 464	2 065	1 683	900
Cuiabá	6 098	593	655	693	645	641	510	478	472	453	440	340	178
Goiás	51 770	5 182	4 829	5 301	5 105	4 837	4 431	4 308	4 141	4 322	3 848	3 290	2 176
Goiânia	3 101	294	289	340	301	285	256	258	238	248	237	213	142
Distrito Federal	41 320	3 832	3 656	4 226	3 884	3 912	3 621	3 548	3 355	3 486	3 249	2 786	1 765
Ride - Região Integrada de Desenvolvimento do Distrito Federal e Entorno	54 346	5 161	4 928	5 599	5 126	5 129	4 786	4 644	4 398	4 556	4 200	3 614	2 205
Sem especificação	4	-	-	-	-	1	-	3	-	-	-	-	-
Ignorado	2 044	274	228	230	226	218	203	173	139	148	93	81	31
Estrangeiro	167	21	23	16	20	17	7	15	11	17	12	3	5

Fonte: IBGE, Diretoria de Pesquisas, Departamento de População e Indicadores Sociais, Estatísticas do Registro Civil 1998.

(1) Exclui ignorado e estrangeiro.

Tabela 1.5 - Nascidos vivos, ocorridos e registrados no ano, por mês do registro, segundo o lugar de residência da mãe - 1998

(continua)

Lugar de residência da mãe	Nascidos vivos, ocorridos e registrados no ano, por mês do registro												
	Total de registros	Janeiro	Fevereiro	Março	Abril	Maiο	Junho	Julho	Agosto	Setembro	Outubro	Novembro	Dezembro
Brasil (1)	2 459 275	99 432	135 578	208 932	197 406	217 895	220 820	240 262	234 599	247 609	223 757	217 038	215 947
Norte	134 616	3 692	5 221	8 269	10 130	11 192	10 511	12 847	14 020	17 445	14 426	13 500	13 363
Rondônia	18 276	785	922	1 357	1 471	1 595	1 456	1 569	1 635	1 881	1 837	1 911	1 857
Porto Velho	4 104	162	169	282	329	404	338	370	309	391	414	479	457
Acre	10 262	289	488	829	860	944	883	970	994	1 018	973	1 095	919
Rio Branco	4 774	175	263	380	382	454	442	443	443	422	440	535	395
Amazonas	31 463	803	1 011	2 058	2 493	2 662	2 159	3 417	3 444	3 862	3 194	3 387	2 973
Manaus	22 336	617	727	1 476	1 669	1 774	1 389	2 488	2 619	2 804	2 357	2 324	2 092
Roraima	4 140	125	186	406	359	321	316	417	376	454	370	385	425
Boa Vista	3 493	117	140	326	312	287	267	363	318	368	326	316	353
Pará	51 084	1 175	1 905	2 608	3 589	3 884	3 825	4 640	5 527	7 876	6 262	4 564	5 229
Região Metropolitana de Belém	18 992	613	877	1 119	1 309	1 441	1 362	1 633	1 776	2 339	2 634	1 630	2 259
Belém	15 799	529	784	953	1 139	1 382	1 179	1 319	1 406	1 850	2 162	1 209	1 887
Amapá	8 340	190	243	317	585	796	890	894	880	1 005	677	988	875
Macapá	6 035	139	170	199	427	590	663	646	635	740	448	714	664
Tocantins	11 051	325	466	694	773	990	982	940	1 164	1 349	1 113	1 170	1 085
Palmas	1 399	63	87	85	115	111	123	98	91	117	156	178	175
Nordeste	570 873	14 811	22 547	39 100	42 045	48 888	47 208	57 772	61 742	69 956	56 683	55 949	54 172
Maranhão	45 400	475	738	2 000	2 984	3 570	3 920	5 189	5 515	5 876	5 036	5 329	4 768
Região Metropolitana Grande													
São Luís	16 670	224	330	786	1 171	1 201	1 418	2 166	1 848	1 774	1 957	2 031	1 764
São Luís	16 012	219	321	744	1 132	1 139	1 378	2 072	1 727	1 666	1 901	1 982	1 731
Piauí	19 559	341	580	1 043	1 234	1 516	1 706	2 035	2 401	2 792	1 755	2 173	1 983
Teresina	5 830	147	257	366	393	410	475	587	765	1 003	416	466	545
Ceará	75 931	1 476	2 500	4 010	4 680	5 955	5 716	6 861	8 648	12 059	9 006	7 789	7 231
Região Metropolitana de Fortaleza	35 021	876	1 498	2 312	2 504	2 777	2 730	3 355	3 840	4 619	3 793	3 538	3 179
Fortaleza	27 463	708	1 211	1 850	1 938	2 130	2 119	2 643	2 943	3 348	2 923	2 911	2 739
Rio Grande do Norte	30 793	741	1 280	2 007	2 106	2 316	2 347	2 917	3 460	5 093	3 091	2 653	2 782
Região Metropolitana de Natal	11 589	349	496	767	757	837	860	1 031	1 333	1 976	1 105	1 020	1 058
Natal	8 340	288	397	558	568	612	650	713	977	1 340	729	741	767
Paraíba	44 354	1 407	2 226	3 042	2 940	3 692	3 356	4 524	4 664	5 364	4 536	4 181	4 422
João Pessoa	7 966	437	647	584	495	659	622	806	685	724	718	774	815
Pernambuco	100 065	2 614	3 922	6 934	7 941	8 725	8 404	10 223	10 848	11 714	9 891	9 691	9 158
Região Metropolitana de Recife	44 789	1 445	1 963	3 324	3 887	4 052	3 837	4 512	4 669	4 790	4 368	4 112	3 830
Recife	21 866	768	1 010	1 723	2 042	1 978	1 816	2 203	2 252	2 254	2 036	1 965	1 819
Alagoas	27 375	578	987	1 780	1 695	2 142	1 987	2 743	2 914	3 734	2 920	2 971	2 924
Região Metropolitana de Maceió	9 562	292	441	644	631	782	741	1 039	1 032	1 015	962	991	992
Maceió	7 473	257	372	527	512	627	573	820	739	749	746	759	792
Sergipe	25 919	581	816	1 579	1 729	1 971	1 840	2 442	3 393	3 286	2 586	2 917	2 779
Aracaju	8 972	290	384	649	672	754	751	866	866	822	1 013	975	930
Bahia	201 477	6 598	9 498	16 705	16 736	19 001	17 932	20 838	19 899	20 038	17 862	18 245	18 125
Região Metropolitana de Salvador	51 936	2 337	3 039	4 958	4 737	4 979	4 777	5 209	4 684	4 539	4 263	4 188	4 226
Salvador	41 685	1 921	2 511	4 087	3 752	3 942	3 878	4 105	3 684	3 619	3 380	3 399	3 407
Sudeste	1 192 499	55 259	73 943	111 978	98 759	108 482	112 474	115 535	107 705	106 916	102 361	98 923	100 164
Minas Gerais	270 665	13 776	17 346	23 933	22 681	23 068	23 892	25 060	23 930	25 081	24 460	23 057	24 381
Região Metropolitana de Belo													
Horizonte	71 217	3 929	4 721	6 671	6 076	6 055	6 293	6 767	6 188	6 414	6 171	5 905	6 027
Belo Horizonte	35 805	2 023	2 403	3 565	3 125	3 069	3 157	3 353	3 137	3 227	3 057	2 809	2 880
Região Metropolitana Vale do Aço	9 596	542	721	896	836	846	888	842	767	860	814	760	824
Colar Metropolitano da Região													
Metropolitana Vale do Aço	2 620	121	185	257	209	249	247	221	243	226	255	201	206

Tabela 1.5 - Nascidos vivos, ocorridos e registrados no ano, por mês do registro, segundo o lugar de residência da mãe - 1998

(conclusão)

Lugar de residência da mãe	Nascidos vivos, ocorridos e registrados no ano, por mês do registro												
	Total de registros	Janeiro	Fevereiro	Março	Abril	Maior	Junho	Julho	Agosto	Setembro	Outubro	Novembro	Dezembro
Sudeste													
Espírito Santo	49 849	1 777	2 617	4 393	4 388	4 704	4 757	5 013	4 776	4 627	4 438	4 049	4 310
Região Metropolitana de Vitória	22 497	793	1 164	2 093	2 127	2 276	2 166	2 313	2 167	1 972	1 927	1 638	1 861
Vitória	4 510	167	255	440	428	460	465	478	437	384	358	284	354
Rio de Janeiro	226 958	10 218	13 754	21 451	20 077	20 485	21 229	22 597	21 262	20 333	18 895	18 588	18 069
Região Metropolitana do Rio de Janeiro	170 547	7 854	10 434	16 134	15 197	15 310	16 117	17 061	15 986	15 226	14 096	13 646	13 486
Rio de Janeiro	92 433	4 634	5 938	9 036	8 380	8 174	8 833	9 208	8 407	8 121	7 359	7 098	7 245
São Paulo	645 027	29 488	40 226	62 201	51 613	60 225	62 596	62 865	57 737	56 875	54 568	53 229	53 404
Região Metropolitana de São Paulo	340 252	15 189	21 037	31 845	27 002	31 250	32 243	33 152	30 932	30 466	29 752	28 569	28 815
São Paulo (Capital)	194 814	8 734	12 433	18 193	15 811	17 887	18 339	18 829	17 587	17 309	17 077	16 265	16 350
Região Metropolitana da Baixada Santista	25 233	1 029	1 489	2 559	2 058	2 575	2 597	2 661	2 238	2 182	2 041	1 954	1 850
Sul	406 256	19 438	25 342	35 909	33 162	35 544	36 764	39 790	37 186	38 540	35 877	34 871	33 833
Paraná	166 104	7 722	9 880	14 206	13 759	14 899	15 266	16 770	15 440	15 603	14 536	14 292	13 731
Região Metropolitana de Curitiba	49 965	2 317	3 025	4 155	4 128	4 245	4 418	4 984	4 634	4 487	4 616	4 519	4 437
Curitiba	30 193	1 453	1 888	2 617	2 539	2 485	2 579	3 017	2 892	2 714	2 670	2 669	2 670
Região Metropolitana de Londrina	10 486	499	653	964	940	1 030	978	1 023	942	866	876	860	855
Região Metropolitana de Maringá	7 105	407	458	746	628	631	631	664	639	573	590	577	561
Santa Catarina	89 861	4 701	6 001	8 450	7 688	7 735	7 986	8 521	8 007	8 735	7 467	7 385	7 185
Núcleo Metropolitano da Região Metropolitana de Florianópolis	12 606	630	844	1 182	1 080	1 129	1 200	1 250	1 094	1 165	1 029	972	1 031
Florianópolis	5 062	232	359	489	438	444	432	481	435	451	447	388	466
Área de Expansão Metropolitana da Região Metropolitana de Florianópolis	1 717	82	104	152	170	153	171	169	135	182	134	141	124
Núcleo Metropolitano da Região Metropolitana Vale do Itajaí	8 380	495	614	833	770	703	772	799	786	708	605	647	648
Área de Expansão Metropolitana da Região Metropolitana Vale do Itajaí	2 137	133	168	218	208	177	194	186	213	195	133	152	160
Núcleo Metropolitano da Região Metropolitana Norte/Nordeste Catarinense	15 992	871	1 028	1 648	1 373	1 431	1 458	1 544	1 419	1 423	1 272	1 268	1 257
Área de Expansão Metropolitana da Região Metropolitana Norte/Nordeste Catarinense	8 135	429	522	834	703	728	735	782	727	694	676	664	641
Rio Grande do Sul	150 291	7 015	9 461	13 253	11 715	12 910	13 512	14 499	13 739	14 202	13 874	13 194	12 917
Região Metropolitana de Porto Alegre	54 480	2 352	3 341	4 848	4 426	4 886	4 909	5 262	4 980	5 016	5 020	4 805	4 635
Porto Alegre	19 209	772	1 128	1 638	1 531	1 737	1 651	1 834	1 757	1 878	1 858	1 785	1 640
Centro-Oeste	155 027	6 232	8 525	13 676	13 310	13 788	13 863	14 317	13 946	14 752	14 408	13 795	14 415
Mato Grosso do Sul	31 487	1 142	1 731	3 143	2 720	2 528	2 673	3 168	2 873	3 080	2 907	2 771	2 751
Campo Grande	9 799	365	552	1 034	862	723	786	966	882	960	889	868	912
Mato Grosso	30 450	1 040	1 378	2 406	2 641	2 793	2 682	2 899	2 780	2 948	3 104	2 947	2 832
Cuiabá	6 098	208	286	518	471	571	536	578	586	615	665	546	518
Goiás	51 770	2 270	2 982	4 155	4 219	4 719	4 599	4 488	4 818	5 107	4 760	4 721	4 932
Goiânia	3 101	140	191	252	265	263	270	279	285	265	293	286	312
Distrito Federal	41 320	1 780	2 434	3 972	3 730	3 748	3 909	3 762	3 475	3 617	3 637	3 356	3 900
Ride - Região Integrada de Desenvolvimento do Distrito Federal e Entorno	54 346	2 220	3 160	5 064	4 775	4 850	5 145	4 938	4 715	4 865	4 871	4 534	5 209
Sem especificação	4	-	-	-	-	1	-	1	-	-	2	-	-
Ignorado	2 044	95	129	182	179	179	214	188	162	179	205	141	191
Estrangeiro	167	12	7	12	9	12	11	9	13	19	20	17	26

Fonte: IBGE, Diretoria de Pesquisas, Departamento de População e Indicadores Sociais, Estatísticas do Registro Civil 1998.

(1) Exclui ignorado e estrangeiro.

Tabela 1.6 - Nascidos vivos, ocorridos e registrados no ano, por lugar do nascimento, número de nascidos por parto e sexo, segundo o lugar de residência da mãe - 1998

(continua)

Lugar de residência da mãe	Nascidos vivos, ocorridos e registrados no ano								
	Total de registros	Local do nascimento			Número de nascidos por parto			Sexo	
		Hospital	Domicílio	Outro	Um	Dois	Três ou mais	Masculino	Feminino
Brasil (1)	2 459 275	2 367 688	77 911	13 676	2 419 933	38 372	970	1 252 975	1 206 300
Norte	134 616	117 823	16 224	569	132 889	1 696	31	68 671	65 945
Rondônia	18 276	17 678	519	79	18 052	224	-	9 439	8 837
Porto Velho	4 104	3 861	202	41	4 061	43	-	2 124	1 980
Acre	10 262	8 345	1 908	9	10 070	190	2	5 199	5 063
Rio Branco	4 774	4 579	194	1	4 686	88	-	2 399	2 375
Amazonas	31 463	27 752	3 648	63	31 147	311	5	16 044	15 419
Manaus	22 336	21 127	1 207	2	22 114	219	3	11 459	10 877
Roraima	4 140	3 738	386	16	4 084	50	6	2 101	2 039
Boa Vista	3 493	3 234	247	12	3 449	38	6	1 776	1 717
Pará	51 084	42 323	8 408	353	50 466	604	14	25 921	25 163
Região Metropolitana de Belém	18 992	18 458	525	9	18 763	225	4	9 645	9 347
Belém	15 799	15 406	390	3	15 614	181	4	8 001	7 798
Amapá	8 340	7 764	563	13	8 200	140	-	4 278	4 062
Macapá	6 035	5 832	203	-	5 941	94	-	3 113	2 922
Tocantins	11 051	10 223	792	36	10 870	177	4	5 689	5 362
Palmas	1 399	1 366	19	14	1 359	37	3	761	638
Nordeste	570 873	521 528	44 362	4 983	562 677	8 067	129	290 763	280 110
Maranhão	45 400	37 123	7 399	878	44 938	455	7	22 718	22 682
Região Metropolitana Grande									
São Luís	16 670	15 153	863	654	16 534	136	-	8 247	8 423
São Luís	16 012	14 682	680	650	15 886	126	-	7 899	8 113
Piauí	19 559	17 213	2 323	23	19 234	322	3	9 942	9 617
Teresina	5 830	5 288	542	-	5 721	109	-	2 974	2 856
Ceará	75 931	71 750	4 091	90	74 988	937	6	38 718	37 213
Região Metropolitana de Fortaleza	35 021	34 326	660	35	34 614	407	-	17 820	17 201
Fortaleza	27 463	27 117	316	30	27 152	311	-	14 006	13 457
Rio Grande do Norte	30 793	29 956	712	125	30 333	457	3	15 811	14 982
Região Metropolitana de Natal	11 589	11 475	111	3	11 417	169	3	5 958	5 631
Natal	8 340	8 283	54	3	8 216	121	3	4 300	4 040
Paraíba	44 354	42 465	1 799	90	43 614	717	23	22 591	21 763
João Pessoa	7 966	7 896	68	2	7 833	127	6	4 078	3 888
Pernambuco	100 065	95 256	4 457	352	98 561	1 484	20	51 205	48 860
Região Metropolitana de Recife	44 789	44 004	454	331	44 131	645	13	23 070	21 719
Recife	21 866	21 599	132	135	21 484	369	13	11 260	10 606
Alagoas	27 375	24 678	2 618	79	27 023	336	16	13 826	13 549
Região Metropolitana de Maceió	9 562	9 140	411	11	9 454	105	3	4 846	4 716
Maceió	7 473	7 247	217	9	7 395	75	3	3 791	3 682
Sergipe	25 919	24 372	1 426	121	25 506	413	-	13 510	12 409
Aracaju	8 972	8 747	215	10	8 868	104	-	4 711	4 261
Bahia	201 477	178 715	19 537	3 225	198 480	2 946	51	102 442	99 035
Região Metropolitana de Salvador	51 936	48 840	406	2 690	51 246	678	12	26 549	25 387
Salvador	41 685	38 757	249	2 679	41 125	551	9	21 297	20 388
Sudeste	1 192 499	1 175 692	10 386	6 421	1 171 708	20 155	636	608 924	583 575
Minas Gerais	270 665	263 347	6 882	436	266 152	4 440	73	138 791	131 874
Região Metropolitana de Belo Horizonte	71 217	70 539	553	125	69 997	1 197	23	36 563	34 654
Belo Horizonte	35 805	35 628	108	69	35 094	699	12	18 262	17 543
Região Metropolitana Vale do Aço	9 596	9 346	248	2	9 441	152	3	4 950	4 646
Colar Metropolitano da Região	2 620	2 452	168	-	2 558	62	-	1 341	1 279

Tabela 1.6 - Nascidos vivos, ocorridos e registrados no ano, por lugar do nascimento, número de nascidos por parto e sexo, segundo o lugar de residência da mãe - 1998

(conclusão)

Lugar de residência da mãe	Nascidos vivos, ocorridos e registrados no ano								
	Total de registros	Local do nascimento			Número de nascidos por parto			Sexo	
		Hospital	Domicílio	Outro	Um	Dois	Três ou mais	Masculino	Feminino
Sudeste									
Espírito Santo	49 849	48 734	930	185	49 166	659	24	24 831	25 018
Região Metropolitana de Vitória	22 497	22 253	179	65	22 232	253	12	10 730	11 767
Vitória	4 510	4 474	22	14	4 439	68	3	2 269	2 241
Rio de Janeiro	226 958	221 567	1 083	4 308	223 222	3 646	90	116 000	110 958
Região Metropolitana do Rio de Janeiro	170 547	165 677	595	4 275	167 754	2 715	78	87 210	83 337
Rio de Janeiro	92 433	87 916	254	4 263	90 756	1 615	62	47 424	45 009
São Paulo	645 027	642 044	1 491	1 492	633 168	11 410	449	329 302	315 725
Região Metropolitana de São Paulo	340 252	338 432	877	943	333 873	6 136	243	173 704	166 548
São Paulo (Capital)	194 814	193 657	474	683	191 005	3 645	164	99 248	95 566
Região Metropolitana da Baixada Santista	25 233	25 111	59	63	24 742	474	17	12 715	12 518
Sul	406 256	400 526	4 750	980	399 768	6 348	140	204 880	201 376
Paraná	166 104	163 749	2 083	272	163 520	2 544	40	84 870	81 234
Região Metropolitana de Curitiba	49 965	49 192	551	222	49 237	714	14	25 478	24 487
Curitiba	30 193	29 847	228	118	29 772	416	5	15 355	14 838
Região Metropolitana de Londrina	10 486	10 459	22	5	10 326	151	9	5 286	5 200
Região Metropolitana de Maringá	7 105	7 077	26	2	6 965	137	3	3 656	3 449
Santa Catarina	89 861	88 873	840	148	88 490	1 341	30	42 870	46 991
Núcleo Metropolitano da Região Metropolitana de Florianópolis	12 606	12 537	62	7	12 384	215	7	6 429	6 177
Florianópolis	5 062	5 030	26	6	4 966	93	3	2 561	2 501
Área de Expansão Metropolitana da Região Metropolitana de Florianópolis	1 717	1 714	3	-	1 686	31	-	903	814
Núcleo Metropolitano da Região Metropolitana Vale do Itajaí	8 380	8 339	30	11	8 265	115	-	4 277	4 103
Área de Expansão Metropolitana da Região Metropolitana Vale do Itajaí	2 137	2 123	14	-	2 112	25	-	1 098	1 039
Núcleo Metropolitano da Região Metropolitana Norte/ Nordeste Catarinense	15 992	15 889	78	25	15 742	241	9	4 575	11 417
Área de Expansão Metropolitana da Região Metropolitana Norte/ Nordeste Catarinense	8 135	8 061	65	9	7 985	144	6	3 082	5 053
Rio Grande do Sul	150 291	147 904	1 827	560	147 758	2 463	70	77 140	73 151
Região Metropolitana de Porto Alegre	54 480	53 704	535	241	53 601	850	29	27 967	26 513
Porto Alegre	19 209	19 128	58	23	18 832	366	11	9 882	9 327
Centro-Oeste	155 027	152 116	2 189	722	152 887	2 106	34	79 736	75 291
Mato Grosso do Sul	31 487	30 337	682	468	30 954	533	-	16 138	15 349
Campo Grande	9 799	9 664	23	112	9 653	146	-	4 999	4 800
Mato Grosso	30 450	29 645	697	108	30 045	398	7	15 783	14 667
Cuiabá	6 098	5 997	50	51	6 032	63	3	3 143	2 955
Goiás	51 770	51 113	626	31	51 070	690	10	26 606	25 164
Goiânia	3 101	3 081	18	2	3 061	40	-	1 628	1 473
Distrito Federal	41 320	41 021	184	115	40 818	485	17	21 209	20 111
Ride - Região Integrada de Desenvolvimento do Distrito Federal e Entorno	54 346	53 875	342	129	53 662	664	20	27 885	26 461
Sem especificação	4	3	-	1	4	-	-	1	-
Ignorado	2 044	1 748	80	216	2 001	42	1	1 050	994
Estrangeiro	167	159	8	-	160	4	3	86	81

Fonte: IBGE, Diretoria de Pesquisas, Departamento de População e Indicadores Sociais, Estatísticas do Registro Civil 1998.

(1) Exclui ignorado e estrangeiro.

Tabela 1.7 - Nascidos vivos, ocorridos e registrados no ano, por sexo e local do nascimento, segundo a idade da mãe na ocasião do parto - 1998

Idade da mãe na ocasião do parto	Nascidos vivos, ocorridos e registrados no ano											
	Total de registros			Local do nascimento								
	Total	Masculino	Feminino	Hospital			Domicílio			Outro		
				Total	Masculino	Feminino	Total	Masculino	Feminino	Total	Masculino	Feminino
Total	2 461 486	1 254 111	1 207 375	2 369 595	1 207 395	1 162 200	77 999	39 606	38 393	13 892	7 110	6 782
Menos de 15 anos	16 113	8 148	7 965	15 616	7 915	7 701	413	200	213	84	33	51
15 a 19 anos	499 478	254 952	244 526	482 913	246 501	236 412	14 067	7 190	6 877	2 498	1 261	1 237
15 anos	37 635	19 299	18 336	36 604	18 778	17 826	860	435	425	171	86	85
16 anos	74 850	38 447	36 403	72 575	37 247	35 328	1 930	1 023	907	345	177	168
17 anos	106 890	54 409	52 481	103 411	52 649	50 762	2 926	1 478	1 448	553	282	271
18 anos	134 373	68 375	65 998	129 731	66 003	63 728	3 978	2 041	1 937	664	331	333
19 anos	145 730	74 422	71 308	140 592	71 824	68 768	4 373	2 213	2 160	765	385	380
20 a 24 anos	745 623	380 397	365 226	719 760	367 230	352 530	22 025	11 192	10 833	3 838	1 975	1 863
20 anos	157 175	80 374	76 801	151 420	77 406	74 014	4 957	2 559	2 398	798	409	389
21 anos	151 059	77 219	73 840	145 854	74 579	71 275	4 463	2 261	2 202	742	379	363
22 anos	151 140	77 026	74 114	145 948	74 403	71 545	4 430	2 245	2 185	762	378	384
23 anos	148 094	75 351	72 743	142 947	72 747	70 200	4 363	2 197	2 166	784	407	377
24 anos	138 155	70 427	67 728	133 591	68 095	65 496	3 812	1 930	1 882	752	402	350
25 a 29 anos	589 329	300 363	288 966	570 272	290 625	279 647	16 032	8 195	7 837	3 025	1 543	1 482
25 anos	132 900	67 831	65 069	128 522	65 609	62 913	3 676	1 871	1 805	702	351	351
26 anos	124 614	63 646	60 968	120 723	61 643	59 080	3 266	1 685	1 581	625	318	307
27 anos	119 659	60 666	58 993	115 886	58 702	57 184	3 167	1 644	1 523	606	320	286
28 anos	112 597	57 396	55 201	108 773	55 451	53 322	3 271	1 675	1 596	553	270	283
29 anos	99 559	50 824	48 735	96 368	49 220	47 148	2 652	1 320	1 332	539	284	255
30 a 34 anos	370 787	188 692	182 095	358 013	182 141	175 872	10 774	5 515	5 259	2 000	1 036	964
30 anos	94 180	47 734	46 446	91 065	46 139	44 926	2 627	1 355	1 272	488	240	248
31 anos	79 647	40 611	39 036	77 029	39 262	37 767	2 195	1 121	1 074	423	228	195
32 anos	75 352	38 355	36 997	72 743	37 047	35 696	2 215	1 096	1 119	394	212	182
33 anos	65 005	33 240	31 765	62 811	32 069	30 742	1 821	979	842	373	192	181
34 anos	56 603	28 752	27 851	54 365	27 624	26 741	1 916	964	952	322	164	158
35 a 39 anos	165 575	83 966	81 609	157 544	79 940	77 604	7 095	3 543	3 552	936	483	453
35 anos	47 203	24 193	23 010	45 194	23 184	22 010	1 751	879	872	258	130	128
36 anos	38 657	19 456	19 201	36 910	18 587	18 323	1 538	765	773	209	104	105
37 anos	32 749	16 445	16 304	31 135	15 632	15 503	1 424	715	709	190	98	92
38 anos	27 121	13 848	13 273	25 610	13 097	12 513	1 358	675	683	153	76	77
39 anos	19 845	10 024	9 821	18 695	9 440	9 255	1 024	509	515	126	75	51
40 a 44 anos	43 555	21 865	21 690	39 956	20 094	19 862	3 340	1 644	1 696	259	127	132
40 anos	16 113	8 089	8 024	14 970	7 527	7 443	1 059	517	542	84	45	39
41 anos	10 541	5 317	5 224	9 752	4 904	4 848	728	385	343	61	28	33
42 anos	8 218	4 151	4 067	7 447	3 766	3 681	721	357	364	50	28	22
43 anos	5 387	2 663	2 724	4 885	2 433	2 452	469	218	251	33	12	21
44 anos	3 296	1 645	1 651	2 902	1 464	1 438	363	167	196	31	14	17
45 a 49 anos	4 432	2 200	2 232	3 625	1 806	1 819	775	386	389	32	8	24
45 anos	2 005	1 020	985	1 723	892	831	270	127	143	12	1	11
46 anos	1 109	548	561	922	453	469	182	91	91	5	4	1
47 anos	646	303	343	504	229	275	134	71	63	8	3	5
48 anos	418	205	213	310	151	159	106	54	52	2	-	2
49 anos	254	124	130	166	81	85	83	43	40	5	-	5
50 anos ou mais	415	204	211	262	134	128	144	66	78	9	4	5
Idade ignorada	26 179	13 324	12 855	21 634	11 009	10 625	3 334	1 675	1 659	1 211	640	571

Tabela 1.8 - Nascidos vivos, ocorridos e registrados no ano, por grupos de idade da mãe na ocasião do parto, segundo o lugar de residência da mãe - 1998

(continua)

Lugar de residência da mãe	Nascidos vivos, ocorridos e registrados no ano										
	Total de registros	Grupos de idade da mãe na ocasião do parto									
		Menos de 15 anos	15 a 19 anos	20 a 24 anos	25 a 29 anos	30 a 34 anos	35 a 39 anos	40 a 44 anos	44 a 49 anos	50 anos ou mais	Idade ignorada
Brasil (1)	2 459 275	16 109	499 305	745 409	589 159	370 657	165 513	43 543	4 430	415	24 735
Norte	134 616	1 129	29 928	42 904	28 982	13 927	6 129	1 776	315	46	9 480
Rondônia	18 276	174	4 732	6 408	4 102	1 749	694	201	24	7	185
Porto Velho	4 104	43	1 001	1 299	986	492	200	44	8	4	27
Acre	10 262	139	2 826	3 271	2 138	1 055	574	176	36	4	43
Rio Branco	4 774	65	1 283	1 549	1 058	522	225	47	12	2	11
Amazonas	31 463	150	4 717	8 088	7 078	3 234	1 372	285	66	13	6 460
Manaus	22 336	103	3 149	6 128	5 833	2 586	1 038	146	33	8	3 312
Roraima	4 140	46	912	1 400	941	518	210	59	17	3	34
Boa Vista	3 493	35	747	1 207	827	440	167	47	12	3	8
Pará	51 084	425	12 086	17 332	10 816	5 459	2 430	779	136	12	1 609
Região Metropolitana de Belém	18 992	148	4 171	6 579	4 485	2 390	866	205	36	3	109
Belém	15 799	111	3 326	5 411	3 783	2 111	752	172	30	3	100
Amapá	8 340	103	1 790	2 446	1 596	835	351	123	17	3	1 076
Macapá	6 035	78	1 279	1 754	1 115	590	240	82	13	1	883
Tocantins	11 051	92	2 865	3 959	2 311	1 077	498	153	19	4	73
Palmas	1 399	5	278	497	343	170	84	16	-	-	6
Nordeste	570 873	3 905	125 022	185 035	129 101	74 259	34 463	11 095	1 626	162	6 205
Maranhão	45 400	391	11 964	15 964	9 216	4 617	2 112	654	118	19	345
Região Metropolitana Grande											
São Luís	16 670	173	4 223	5 629	3 774	1 827	732	182	39	8	83
São Luís	16 012	170	4 037	5 387	3 674	1 777	703	177	37	7	43
Piauí	19 559	86	3 971	6 757	4 578	2 626	1 043	316	47	4	131
Teresina	5 830	19	921	2 008	1 526	970	311	47	7	1	20
Ceará	75 931	388	13 748	22 381	18 088	11 888	5 626	1 838	309	26	1 639
Região Metropolitana de Fortaleza	35 021	203	5 941	9 978	8 910	5 798	2 503	600	67	8	1 013
Fortaleza	27 463	135	4 310	7 718	7 119	4 722	2 031	449	47	7	925
Rio Grande do Norte	30 793	216	6 090	9 698	7 373	4 311	1 914	583	72	5	531
Região Metropolitana de Natal	11 589	58	1 912	3 806	3 120	1 658	667	144	13	2	209
Natal	8 340	32	1 216	2 799	2 444	1 227	495	97	7	-	23
Paraíba	44 354	326	9 476	14 633	9 931	5 779	2 729	901	151	10	418
João Pessoa	7 966	44	1 567	2 452	1 889	1 139	474	99	16	-	286
Pernambuco	100 065	631	20 809	33 051	23 514	13 252	6 099	1 848	279	31	551
Região Metropolitana de Recife	44 789	279	9 398	15 110	11 009	5 879	2 358	528	57	11	160
Recife	21 866	102	4 284	7 028	5 581	3 229	1 285	286	32	8	31
Alagoas	27 375	222	5 689	9 139	6 005	3 361	1 583	539	105	8	724
Região Metropolitana de Maceió	9 562	85	1 833	3 089	2 318	1 277	501	121	18	1	319
Maceió	7 473	58	1 294	2 360	1 946	1 069	428	88	11	1	218
Sergipe	25 919	191	5 279	7 764	6 381	3 747	1 587	490	56	7	417
Aracaju	8 972	60	1 676	2 684	2 375	1 459	565	124	13	1	15
Bahia	201 477	1 454	47 996	65 648	44 015	24 678	11 770	3 926	489	52	1 449
Região Metropolitana de Salvador	51 936	341	11 540	15 811	12 084	7 599	3 101	643	65	7	745
Salvador	41 685	258	8 893	12 410	9 837	6 511	2 680	531	46	5	514
Sudeste	1 192 499	6 876	227 921	353 895	296 578	195 097	84 867	20 550	1 647	127	4 941
Minas Gerais	270 665	1 314	50 274	81 004	67 020	43 560	19 725	5 156	512	42	2 058
Região Metropolitana de Belo											
Horizonte	71 217	290	12 174	20 554	18 288	12 789	5 670	1 260	99	13	80
Belo Horizonte	35 805	133	5 687	9 708	9 139	7 134	3 226	694	48	11	25
Região Metropolitana Vale do Aço	9 596	34	1 530	2 971	2 551	1 604	682	190	16	2	16
Colar Metropolitano da Região Metropolitana Vale do Aço	2 620	9	470	836	664	381	179	68	6	-	7

Tabela 1.8 - Nascidos vivos, ocorridos e registrados no ano, por grupos de idade da mãe na ocasião do parto, segundo o lugar de residência da mãe - 1998

Lugar de residência da mãe	Nascidos vivos, ocorridos e registrados no ano										
	Total de registros	Grupos de idade da mãe na ocasião do parto									
		Menos de 15 anos	15 a 19 anos	20 a 24 anos	25 a 29 anos	30 a 34 anos	35 a 39 anos	40 a 44 anos	44 a 49 anos	50 anos ou mais	Idade ignorada
(conclusão)											
Sudeste											
Espírito Santo	49 849	314	10 769	15 965	12 010	7 039	2 830	724	63	6	129
Região Metropolitana de Vitória	22 497	144	4 750	6 829	5 477	3 516	1 395	317	20	1	48
Vitória	4 510	30	855	1 298	1 099	811	340	72	3	-	2
Rio de Janeiro	226 958	1 413	43 701	64 983	55 654	37 863	17 336	4 234	378	47	1 349
Região Metropolitana do Rio de Janeiro	170 547	1 074	32 364	47 820	41 924	29 096	13 523	3 322	285	36	1 103
Rio de Janeiro	92 433	585	16 356	24 471	22 975	17 010	8 184	1 979	152	25	696
São Paulo	645 027	3 835	123 177	191 943	161 894	106 635	44 976	10 436	694	32	1 405
Região Metropolitana de São Paulo	340 252	1 572	58 752	99 755	87 518	59 703	25 601	5 968	397	15	971
São Paulo (Capital)	194 814	839	31 881	55 399	50 450	35 905	15 756	3 603	227	8	746
Região Metropolitana da Baixada Santista	25 233	168	4 986	7 393	6 237	4 199	1 738	420	21	5	66
Sul	406 256	2 878	79 281	110 969	98 254	68 782	33 220	8 597	681	49	3 545
Paraná	166 104	1 277	34 492	47 914	40 279	25 139	11 108	2 734	263	20	2 878
Região Metropolitana de Curitiba	49 965	348	10 089	14 059	12 288	7 947	3 483	807	60	8	876
Curitiba	30 193	158	5 393	8 174	7 794	5 174	2 239	495	29	5	732
Região Metropolitana de Londrina	10 486	70	1 930	2 852	2 727	1 882	792	159	6	-	68
Região Metropolitana de Maringá	7 105	41	1 184	2 061	2 011	1 168	406	92	4	-	138
Santa Catarina	89 861	563	17 525	25 428	22 284	15 213	6 721	1 700	136	14	277
Núcleo Metropolitano da Região Metropolitana de Florianópolis	12 606	74	2 363	3 520	3 193	2 214	976	215	20	1	30
Florianópolis	5 062	30	860	1 361	1 309	938	444	88	10	1	21
Área de Expansão Metropolitana da Região Metropolitana de Florianópolis	1 717	8	353	494	402	290	126	35	3	-	6
Núcleo Metropolitano da Região Metropolitana Vale do Itajaí	8 380	27	1 208	2 420	2 337	1 560	638	159	8	-	23
Área de Expansão Metropolitana da Região Metropolitana Vale do Itajaí	2 137	12	320	644	578	395	154	33	1	-	-
Núcleo Metropolitano da Região Metropolitana Norte/ Nordeste Catarinense	15 992	86	3 068	4 663	4 049	2 651	1 178	256	25	1	15
Área de Expansão Metropolitana da Região Metropolitana Norte/ Nordeste Catarinense	8 135	55	1 607	2 456	1 956	1 302	580	149	19	-	11
Rio Grande do Sul	150 291	1 038	27 264	37 627	35 691	28 430	15 391	4 163	282	15	390
Região Metropolitana de Porto Alegre	54 480	340	10 005	13 665	12 719	10 338	5 710	1 485	87	4	127
Porto Alegre	19 209	109	3 273	4 515	4 384	3 983	2 308	565	22	2	48
Centro-Oeste	155 027	1 321	37 152	52 605	36 244	18 592	6 834	1 524	161	31	563
Mato Grosso do Sul	31 487	372	7 990	10 354	7 109	3 689	1 441	327	36	1	168
Campo Grande	9 799	77	2 307	3 202	2 337	1 265	499	91	6	-	15
Mato Grosso	30 450	316	7 963	10 602	6 755	3 122	1 200	261	33	10	188
Cuiabá	6 098	44	1 444	2 094	1 436	731	280	43	8	2	16
Goiás	51 770	441	13 222	18 957	11 634	5 160	1 714	407	35	8	192
Goiânia	3 101	7	652	1 113	858	320	118	26	2	1	4
Distrito Federal	41 320	192	7 977	12 692	10 746	6 621	2 479	529	57	12	15
Ride - Região Integrada de Desenvolvimento do Distrito Federal e Entorno	54 346	312	10 837	16 841	13 708	8 097	3 005	653	67	14	812
Sem especificação	4	-	1	1	-	-	-	1	-	-	1
Ignorado	2 044	4	129	159	133	111	54	9	2	-	1 443
Estrangeiro	167	-	44	55	37	19	8	3	-	-	1

Fonte: IBGE, Diretoria de Pesquisas, Departamento de População e Indicadores Sociais, Estatísticas do Registro Civil 1998.

(1) Exclui ignorado e estrangeiro.

Tabela 1.9 - Nascidos vivos do sexo masculino, ocorridos e registrados no ano, por grupos de idade da mãe na ocasião do parto, segundo o lugar de residência da mãe - 1998

(continua)

Lugar de residência da mãe	Nascidos vivos do sexo masculino, ocorridos e registrados no ano										
	Total de registros	Grupos de idade da mãe na ocasião do parto									
		Menos de 15 anos	15 a 19 anos	20 a 24 anos	25 a 29 anos	30 a 34 anos	35 a 39 anos	40 a 44 anos	44 a 49 anos	50 anos ou mais	Idade ignorada
Brasil (1)	1 252 975	8 147	254 862	380 291	300 278	188 627	83 935	21 857	2 200	204	12 574
Norte	68 671	578	15 175	21 951	14 800	7 069	3 152	904	150	23	4 869
Rondônia	9 439	91	2 451	3 326	2 133	860	364	101	12	5	96
Porto Velho	2 124	21	509	671	532	238	113	21	4	2	13
Acre	5 199	72	1 405	1 680	1 085	532	296	87	15	1	26
Rio Branco	2 399	33	620	792	536	264	119	21	9	-	5
Amazonas	16 044	70	2 295	4 180	3 648	1 673	693	132	32	5	3 316
Manaus	11 459	45	1 542	3 170	3 036	1 335	520	68	16	2	1 725
Roraima	2 101	24	467	720	444	270	111	32	10	3	20
Boa Vista	1 776	18	392	617	394	227	87	24	8	3	6
Pará	25 921	218	6 184	8 730	5 495	2 746	1 246	402	65	5	830
Região Metropolitana de Belém	9 645	80	2 151	3 340	2 289	1 180	434	108	14	1	48
Belém	8 001	58	1 697	2 744	1 927	1 047	379	94	11	1	43
Amapá	4 278	52	932	1 252	793	440	187	69	8	2	543
Macapá	3 113	40	675	889	552	327	121	48	7	1	453
Tocantins	5 689	51	1 441	2 063	1 202	548	255	81	8	2	38
Palmas	761	2	142	276	190	94	43	11	-	-	3
Nordeste	290 763	1 927	63 757	94 418	65 858	37 815	17 483	5 530	808	79	3 088
Maranhão	22 718	175	5 997	8 037	4 645	2 264	1 018	332	57	13	180
Região Metropolitana Grande											
São Luís	8 247	69	2 075	2 834	1 876	854	365	103	25	4	42
São Luís	7 899	67	1 979	2 697	1 826	831	352	99	23	3	22
Piauí	9 942	41	2 007	3 421	2 346	1 360	511	169	16	2	69
Teresina	2 974	7	448	1 009	813	506	154	25	3	-	9
Ceará	38 718	197	7 120	11 464	9 143	6 094	2 825	901	151	11	812
Região Metropolitana de Fortaleza	17 820	99	3 059	5 162	4 483	2 969	1 228	293	34	3	490
Fortaleza	14 006	70	2 247	3 993	3 588	2 418	1 003	209	22	2	454
Rio Grande do Norte	15 811	97	3 051	4 987	3 820	2 249	1 002	293	40	2	270
Região Metropolitana de Natal	5 958	32	981	1 980	1 569	866	347	68	7	1	107
Natal	4 300	16	628	1 460	1 250	630	257	45	4	-	10
Paraíba	22 591	151	4 846	7 395	5 072	2 961	1 425	441	70	6	224
João Pessoa	4 078	20	806	1 227	972	569	263	59	9	-	153
Pernambuco	51 205	330	10 671	16 935	12 028	6 755	3 121	949	144	14	258
Região Metropolitana de Recife	23 070	149	4 885	7 711	5 656	3 072	1 220	271	32	6	68
Recife	11 260	59	2 221	3 585	2 851	1 693	665	148	17	5	16
Alagoas	13 826	108	2 895	4 618	3 006	1 724	793	275	52	6	349
Região Metropolitana de Maceió	4 846	39	922	1 568	1 176	668	248	53	11	1	160
Maceió	3 791	26	638	1 221	993	550	211	38	7	1	106
Sergipe	13 510	94	2 767	4 130	3 294	1 925	820	255	30	1	194
Aracaju	4 711	31	891	1 427	1 228	756	289	72	9	1	7
Bahia	102 442	734	24 403	33 431	22 504	12 483	5 968	1 915	248	24	732
Região Metropolitana de Salvador	26 549	179	5 931	8 092	6 254	3 841	1 531	300	34	1	386
Salvador	21 297	140	4 548	6 346	5 123	3 295	1 318	243	22	-	262
Sudeste	608 924	3 511	116 639	180 921	151 517	99 535	42 983	10 392	834	60	2 532
Minas Gerais	138 791	675	25 710	41 772	34 389	22 272	10 024	2 627	264	22	1 036
Região Metropolitana de Belo											
Horizonte	36 563	163	6 250	10 461	9 486	6 561	2 866	661	58	8	49
Belo Horizonte	18 262	79	2 925	4 920	4 648	3 643	1 641	356	31	7	12
Região Metropolitana Vale do Aço	4 950	13	785	1 558	1 301	830	336	107	7	2	11
Colar Metropolitano da Região Metropolitana Vale do Aço	1 341	2	232	438	339	208	82	35	1	-	4

Tabela 1.9 - Nascidos vivos do sexo masculino, ocorridos e registrados no ano, por grupos de idade da mãe na ocasião do parto, segundo o lugar de residência da mãe - 1998

Lugar de residência da mãe	(conclusão)										
	Nascidos vivos do sexo masculino, ocorridos e registrados no ano										
	Total de registros	Grupos de idade da mãe na ocasião do parto									
Menos de 15 anos		15 a 19 anos	20 a 24 anos	25 a 29 anos	30 a 34 anos	35 a 39 anos	40 a 44 anos	44 a 49 anos	50 anos ou mais	Idade ignorada	
Sudeste											
Espírito Santo	24 831	142	5 427	7 938	5 950	3 531	1 363	372	38	3	67
Região Metropolitana de Vitória	10 730	63	2 281	3 268	2 587	1 679	644	169	10	-	29
Vitória	2 269	17	440	643	563	399	160	44	2	-	1
Rio de Janeiro	116 000	734	22 463	33 253	28 384	19 402	8 743	2 145	185	21	670
Região Metropolitana do Rio de Janeiro	87 210	557	16 610	24 452	21 430	14 978	6 817	1 689	134	14	529
Rio de Janeiro	47 424	291	8 384	12 540	11 882	8 789	4 132	1 009	61	8	328
São Paulo	329 302	1 960	63 039	97 958	82 794	54 330	22 853	5 248	347	14	759
Região Metropolitana de São Paulo	173 704	803	30 048	50 865	44 783	30 464	13 044	2 974	195	5	523
São Paulo (Capital)	99 248	433	16 148	28 146	25 757	18 433	7 992	1 804	120	3	412
Região Metropolitana da Baixada Santista	12 715	84	2 515	3 744	3 125	2 092	889	218	9	3	36
Sul	204 880	1 450	40 096	55 849	49 610	34 661	16 775	4 271	332	25	1 811
Paraná	84 870	641	17 615	24 389	20 709	12 919	5 629	1 368	130	10	1 460
Região Metropolitana de Curitiba	25 478	177	5 164	7 155	6 249	4 087	1 745	404	27	5	465
Curitiba	15 355	70	2 750	4 198	3 952	2 610	1 133	242	11	4	385
Região Metropolitana de Londrina	5 286	35	969	1 444	1 368	940	402	89	2	-	37
Região Metropolitana de Maringá	3 656	15	608	1 089	1 041	567	215	50	2	-	69
Santa Catarina	42 870	267	8 434	12 149	10 544	7 249	3 191	825	58	8	145
Núcleo Metropolitano da Região Metropolitana de Florianópolis	6 429	39	1 228	1 796	1 616	1 128	487	111	10	1	13
Florianópolis	2 561	13	461	666	669	471	222	42	5	1	11
Área de Expansão Metropolitana da Região Metropolitana de Florianópolis	903	5	181	249	199	172	72	22	2	-	1
Núcleo Metropolitano da Região Metropolitana Vale do Itajaí	4 277	15	608	1 237	1 187	800	329	84	3	-	14
Área de Expansão Metropolitana da Região Metropolitana Vale do Itajaí	1 098	6	149	327	314	197	89	16	-	-	-
Núcleo Metropolitano da Região Metropolitana Norte/ Nordeste Catarinense	4 575	26	898	1 429	1 095	723	309	82	6	-	7
Área de Expansão Metropolitana da Região Metropolitana Norte/ Nordeste Catarinense	3 082	18	591	968	734	489	213	58	6	-	5
Rio Grande do Sul	77 140	542	14 047	19 311	18 357	14 493	7 955	2 078	144	7	206
Região Metropolitana de Porto Alegre	27 967	185	5 122	7 040	6 521	5 286	2 971	735	43	1	63
Porto Alegre	9 882	62	1 682	2 359	2 259	2 027	1 174	281	11	1	26
Centro-Oeste	79 736	681	19 195	27 151	18 493	9 547	3 542	760	76	17	274
Mato Grosso do Sul	16 138	183	4 057	5 316	3 672	1 917	745	156	12	1	79
Campo Grande	4 999	36	1 195	1 604	1 216	641	260	39	3	-	5
Mato Grosso	15 783	167	4 170	5 560	3 415	1 585	634	140	19	4	89
Cuiabá	3 143	23	752	1 078	723	387	149	20	3	2	6
Goiás	26 606	227	6 822	9 744	5 914	2 684	896	197	21	5	96
Goiânia	1 628	4	340	566	465	172	62	13	2	1	3
Distrito Federal	21 209	104	4 146	6 531	5 492	3 361	1 267	267	24	7	10
Ride - Região Integrada de Desenvolvimento do Distrito Federal e Entorno	27 885	174	5 618	8 678	6 962	4 122	1 544	332	30	9	416
Sem especificação	1	-	-	1	-	-	-	-	-	-	-
Ignorado	1 050	1	70	77	68	54	25	6	-	-	749
Estrangeiro	86	-	20	29	17	11	6	2	-	-	1

Fonte: IBGE, Diretoria de Pesquisas, Departamento de População e Indicadores Sociais, Estatísticas do Registro Civil 1998.

(1) Exclui ignorado e estrangeiro.

Tabela 1.10 - Nascidos vivos do sexo feminino, ocorridos e registrados no ano, por grupos de idade da mãe na ocasião do parto, segundo o lugar de residência da mãe - 1998

(continua)

Lugar de residência da mãe	Nascidos vivos do sexo feminino, ocorridos e registrados no ano										
	Total de registros	Grupos de idade da mãe na ocasião do parto									
		Menos de 15 anos	15 a 19 anos	20 a 24 anos	25 a 29 anos	30 a 34 anos	35 a 39 anos	40 a 44 anos	44 a 49 anos	50 anos ou mais	Idade ignorada
Brasil (1)	1 206 300	7 962	244 443	365 118	288 881	182 030	81 578	21 686	2 230	211	12 161
Norte	65 945	551	14 753	20 953	14 182	6 858	2 977	872	165	23	4 611
Rondônia	8 837	83	2 281	3 082	1 969	889	330	100	12	2	89
Porto Velho	1 980	22	492	628	454	254	87	23	4	2	14
Acre	5 063	67	1 421	1 591	1 053	523	278	89	21	3	17
Rio Branco	2 375	32	663	757	522	258	106	26	3	2	6
Amazonas	15 419	80	2 422	3 908	3 430	1 561	679	153	34	8	3 144
Manaus	10 877	58	1 607	2 958	2 797	1 251	518	78	17	6	1 587
Roraima	2 039	22	445	680	497	248	99	27	7	-	14
Boa Vista	1 717	17	355	590	433	213	80	23	4	-	2
Pará	25 163	207	5 902	8 602	5 321	2 713	1 184	377	71	7	779
Região Metropolitana de Belém	9 347	68	2 020	3 239	2 196	1 210	432	97	22	2	61
Belém	7 798	53	1 629	2 667	1 856	1 064	373	78	19	2	57
Amapá	4 062	51	858	1 194	803	395	164	54	9	1	533
Macapá	2 922	38	604	865	563	263	119	34	6	-	430
Tocantins	5 362	41	1 424	1 896	1 109	529	243	72	11	2	35
Palmas	638	3	136	221	153	76	41	5	-	-	3
Nordeste	280 110	1 978	61 265	90 617	63 243	36 444	16 980	5 565	818	83	3 117
Maranhão	22 682	216	5 967	7 927	4 571	2 353	1 094	322	61	6	165
Região Metropolitana Grande											
São Luís	8 423	104	2 148	2 795	1 898	973	367	79	14	4	41
São Luís	8 113	103	2 058	2 690	1 848	946	351	78	14	4	21
Piauí	9 617	45	1 964	3 336	2 232	1 266	532	147	31	2	62
Teresina	2 856	12	473	999	713	464	157	22	4	1	11
Ceará	37 213	191	6 628	10 917	8 945	5 794	2 801	937	158	15	827
Região Metropolitana de Fortaleza	17 201	104	2 882	4 816	4 427	2 829	1 275	307	33	5	523
Fortaleza	13 457	65	2 063	3 725	3 531	2 304	1 028	240	25	5	471
Rio Grande do Norte	14 982	119	3 039	4 711	3 553	2 062	912	290	32	3	261
Região Metropolitana de Natal	5 631	26	931	1 826	1 551	792	320	76	6	1	102
Natal	4 040	16	588	1 339	1 194	597	238	52	3	-	13
Paraíba	21 763	175	4 630	7 238	4 859	2 818	1 304	460	81	4	194
João Pessoa	3 888	24	761	1 225	917	570	211	40	7	-	133
Pernambuco	48 860	301	10 138	16 116	11 486	6 497	2 978	899	135	17	293
Região Metropolitana de Recife	21 719	130	4 513	7 399	5 353	2 807	1 138	257	25	5	92
Recife	10 606	43	2 063	3 443	2 730	1 536	620	138	15	3	15
Alagoas	13 549	114	2 794	4 521	2 999	1 637	790	264	53	2	375
Região Metropolitana de Maceió	4 716	46	911	1 521	1 142	609	253	68	7	-	159
Maceió	3 682	32	656	1 139	953	519	217	50	4	-	112
Sergipe	12 409	97	2 512	3 634	3 087	1 822	767	235	26	6	223
Aracaju	4 261	29	785	1 257	1 147	703	276	52	4	-	8
Bahia	99 035	720	23 593	32 217	21 511	12 195	5 802	2 011	241	28	717
Região Metropolitana de Salvador	25 387	162	5 609	7 719	5 830	3 758	1 570	343	31	6	359
Salvador	20 388	118	4 345	6 064	4 714	3 216	1 362	288	24	5	252
Sudeste	583 575	3 365	111 282	172 974	145 061	95 562	41 884	10 158	813	67	2 409
Minas Gerais	131 874	639	24 564	39 232	32 631	21 288	9 701	2 529	248	20	1 022
Região Metropolitana de Belo											
Horizonte	34 654	127	5 924	10 093	8 802	6 228	2 804	599	41	5	31
Belo Horizonte	17 543	54	2 762	4 788	4 491	3 491	1 585	338	17	4	13
Região Metropolitana Vale do Aço	4 646	21	745	1 413	1 250	774	346	83	9	-	5
Colar Metropolitano da Região Metropolitana Vale do Aço	1 279	7	238	398	325	173	97	33	5	-	3

Tabela 1.10 - Nascidos vivos do sexo feminino, ocorridos e registrados no ano, por grupos de idade da mãe na ocasião do parto, segundo o lugar de residência da mãe - 1998

Lugar de residência da mãe	(conclusão)										
	Nascidos vivos do sexo feminino, ocorridos e registrados no ano										
	Total de registros	Grupos de idade da mãe na ocasião do parto									
Menos de 15 anos		15 a 19 anos	20 a 24 anos	25 a 29 anos	30 a 34 anos	35 a 39 anos	40 a 44 anos	44 a 49 anos	50 anos ou mais	Idade ignorada	
Sudeste											
Espírito Santo	25 018	172	5 342	8 027	6 060	3 508	1 467	352	25	3	62
Região Metropolitana de Vitória	11 767	81	2 469	3 561	2 890	1 837	751	148	10	1	19
Vitória	2 241	13	415	655	536	412	180	28	1	-	1
Rio de Janeiro	110 958	679	21 238	31 730	27 270	18 461	8 593	2 089	193	26	679
Região Metropolitana do Rio de Janeiro	83 337	517	15 754	23 368	20 494	14 118	6 706	1 633	151	22	574
Rio de Janeiro	45 009	294	7 972	11 931	11 093	8 221	4 052	970	91	17	368
São Paulo	315 725	1 875	60 138	93 985	79 100	52 305	22 123	5 188	347	18	646
Região Metropolitana de São Paulo	166 548	769	28 704	48 890	42 735	29 239	12 557	2 994	202	10	448
São Paulo (Capital)	95 566	406	15 733	27 253	24 693	17 472	7 764	1 799	107	5	334
Região Metropolitana da Baixada Santista	12 518	84	2 471	3 649	3 112	2 107	849	202	12	2	30
Sul	201 376	1 428	39 185	55 120	48 644	34 121	16 445	4 326	349	24	1 734
Paraná	81 234	636	16 877	23 525	19 570	12 220	5 479	1 366	133	10	1 418
Região Metropolitana de Curitiba	24 487	171	4 925	6 904	6 039	3 860	1 738	403	33	3	411
Curitiba	14 838	88	2 643	3 976	3 842	2 564	1 106	253	18	1	347
Região Metropolitana de Londrina	5 200	35	961	1 408	1 359	942	390	70	4	-	31
Região Metropolitana de Maringá	3 449	26	576	972	970	601	191	42	2	-	69
Santa Catarina	46 991	296	9 091	13 279	11 740	7 964	3 530	875	78	6	132
Núcleo Metropolitano da Região Metropolitana de Florianópolis	6 177	35	1 135	1 724	1 577	1 086	489	104	10	-	17
Florianópolis	2 501	17	399	695	640	467	222	46	5	-	10
Área de Expansão Metropolitana da Região Metropolitana de Florianópolis	814	3	172	245	203	118	54	13	1	-	5
Núcleo Metropolitano da Região Metropolitana Vale do Itajaí	4 103	12	600	1 183	1 150	760	309	75	5	-	9
Área de Expansão Metropolitana da Região Metropolitana Vale do Itajaí	1 039	6	171	317	264	198	65	17	1	-	-
Núcleo Metropolitano da Região Metropolitana Norte/ Nordeste Catarinense	11 417	60	2 170	3 234	2 954	1 928	869	174	19	1	8
Área de Expansão Metropolitana da Região Metropolitana Norte/ Nordeste Catarinense	5 053	37	1 016	1 488	1 222	813	367	91	13	-	6
Rio Grande do Sul	73 151	496	13 217	18 316	17 334	13 937	7 436	2 085	138	8	184
Região Metropolitana de Porto Alegre	26 513	155	4 883	6 625	6 198	5 052	2 739	750	44	3	64
Porto Alegre	9 327	47	1 591	2 156	2 125	1 956	1 134	284	11	1	22
Centro-Oeste	75 291	640	17 957	25 454	17 751	9 045	3 292	764	85	14	289
Mato Grosso do Sul	15 349	189	3 933	5 038	3 437	1 772	696	171	24	-	89
Campo Grande	4 800	41	1 112	1 598	1 121	624	239	52	3	-	10
Mato Grosso	14 667	149	3 793	5 042	3 340	1 537	566	121	14	6	99
Cuiabá	2 955	21	692	1 016	713	344	131	23	5	-	10
Goiás	25 164	214	6 400	9 213	5 720	2 476	818	210	14	3	96
Goiânia	1 473	3	312	547	393	148	56	13	-	-	1
Distrito Federal	20 111	88	3 831	6 161	5 254	3 260	1 212	262	33	5	5
Ride - Região Integrada de Desenvolvimento do Distrito Federal e Entorno	26 461	138	5 219	8 163	6 746	3 975	1 461	321	37	5	396
Sem especificação	3	-	1	-	-	-	-	1	-	-	1
Ignorado	994	3	59	82	65	57	29	3	2	-	694
Estrangeiro	81	-	24	26	20	8	2	1	-	-	-

Fonte: IBGE, Diretoria de Pesquisas, Departamento de População e Indicadores Sociais, Estatísticas do Registro Civil 1998.

(1) Exclui ignorado e estrangeiro.

Tabela 1.11 - Nascidos vivos, ocorridos e registrados no ano, por lugar de nascimento do pai, segundo o lugar de nascimento da mãe - 1998

(continua)

Lugar de nascimento da mãe	Nascidos vivos, ocorridos e registrados no ano, por lugar de nascimento do pai							
	Total de registros (1)	Lugar de nascimento do pai						
		Rondônia	Acre	Amazonas	Roraima	Pará	Amapá	Tocantins
Brasil (2)	1 804 358	3 654	8 864	26 455	1 778	45 482	4 068	8 371
Norte	113 678	2 268	8 372	25 197	1 445	40 916	3 833	5 596
Rondônia	6 135	1 671	190	311	13	87	4	7
Acre	9 890	170	7 580	650	13	62	-	5
Amazonas	29 178	314	543	22 707	128	1 561	24	16
Roraima	2 148	23	7	144	1 217	77	-	15
Pará	51 388	83	51	1 352	69	37 900	897	300
Amapá	4 929	3	-	17	1	1 035	2 906	5
Tocantins	10 010	4	1	16	4	194	2	5 248
Nordeste	630 234	280	168	686	258	2 840	171	1 271
Maranhão	58 229	67	30	225	173	1 599	98	707
Piauí	26 980	18	8	36	8	189	15	188
Ceará	88 031	81	68	262	36	533	25	116
Rio Grande do Norte	32 488	12	10	26	16	59	13	16
Paraíba	54 255	18	6	26	12	83	2	32
Pernambuco	105 580	17	18	42	6	118	3	42
Alagoas	29 849	9	5	9	-	26	-	15
Sergipe	24 246	2	4	6	-	29	8	2
Bahia	210 576	56	19	54	7	204	7	153
Sudeste	535 441	354	128	331	23	993	33	230
Minas Gerais	274 072	126	43	54	6	230	15	152
Espírito Santo	44 058	112	30	17	2	96	1	11
Rio de Janeiro	190 788	38	27	140	9	549	10	16
São Paulo	26 523	78	28	120	6	118	7	51
Sul	408 824	436	101	118	22	236	12	42
Paraná	171 083	397	86	77	18	149	6	26
Santa Catarina	83 235	17	4	14	-	35	4	5
Rio Grande do Sul	154 506	22	11	27	4	52	2	11
Centro-Oeste	108 232	316	95	123	30	497	19	1 232
Mato Grosso do Sul	25 638	83	24	14	4	14	1	3
Mato Grosso	18 272	180	49	34	10	64	1	77
Goiás	45 802	40	13	44	11	305	12	954
Distrito Federal	18 520	13	9	31	5	114	5	198
Sem especificação	7 949	-	-	-	-	-	-	-
Ignorado	9 417	17	9	11	4	19	13	3
Estrangeiro	2 099	32	9	18	1	14	-	2

Tabela 1.11 - Nascidos vivos, ocorridos e registrados no ano, por lugar de nascimento do pai, segundo o lugar de nascimento da mãe - 1998

(continuação)

Lugar de nascimento da mãe	Nascidos vivos, ocorridos e registrados no ano, por lugar de nascimento do pai								
	Lugar de nascimento do pai								
	Maranhão	Piauí	Ceará	Rio Grande do Norte	Paraíba	Pernambuco	Alagoas	Sergipe	Bahia
Brasil (2)	51 099	25 095	84 667	31 508	52 961	102 704	28 654	23 732	199 615
Norte	3 925	776	1 787	318	315	488	94	85	835
Rondônia	111	32	136	22	30	55	8	11	152
Acre	48	21	87	20	23	28	8	8	27
Amazonas	429	124	463	73	68	83	15	12	83
Roraima	269	26	59	14	18	17	4	4	6
Pará	2 103	325	815	128	120	236	36	29	337
Amapá	150	14	67	23	6	6	2	15	18
Tocantins	815	234	160	38	50	63	21	6	212
Nordeste	44 209	21 977	77 346	29 097	47 364	96 615	26 883	22 386	185 590
Maranhão	40 781	2 049	1 153	135	351	372	38	39	561
Piauí	1 635	17 658	981	108	282	496	36	29	687
Ceará	798	886	71 580	659	885	1 179	164	62	912
Rio Grande do Norte	88	89	605	26 132	1 265	421	39	37	183
Paraíba	211	215	779	1 317	41 330	2 414	147	62	578
Pernambuco	230	386	1 057	414	2 271	87 459	1 588	247	2 109
Alagoas	25	37	129	48	165	1 730	23 465	869	556
Sergipe	25	25	70	34	87	241	815	19 421	1 378
Bahia	416	632	992	250	728	2 303	591	1 620	178 626
Sudeste	1 099	847	3 153	1 310	4 056	3 971	1 065	897	9 271
Minas Gerais	382	399	804	337	572	645	164	123	3 557
Espírito Santo	72	34	171	40	81	126	65	35	2 000
Rio de Janeiro	541	290	1 796	774	3 060	2 359	524	402	1 979
São Paulo	104	124	382	159	343	841	312	337	1 735
Sul	301	143	746	135	253	739	325	235	1 258
Paraná	230	88	499	82	179	577	287	209	1 025
Santa Catarina	29	23	110	22	38	64	16	11	103
Rio Grande do Sul	42	32	137	31	36	98	22	15	130
Centro-Oeste	1 564	1 352	1 634	647	971	869	287	129	2 659
Mato Grosso do Sul	52	28	205	37	64	189	99	44	190
Mato Grosso	159	50	156	48	52	116	82	21	367
Goiás	684	432	507	305	321	246	62	31	1 190
Distrito Federal	669	842	766	257	534	318	44	33	912
Sem especificação	1	-	1	1	2	22	-	-	2
Ignorado	20	12	35	7	28	18	14	16	56
Estrangeiro	6	1	18	5	7	12	4	1	22

Tabela 1.11 - Nascidos vivos, ocorridos e registrados no ano, por lugar de nascimento do pai, segundo o lugar de nascimento da mãe - 1998

(continuação)

Lugar de nascimento da mãe	Nascidos vivos, ocorridos e registrados no ano, por lugar de nascimento do pai						
	Lugar de nascimento do pai						
	Minas Gerais	Espírito Santo	Rio de Janeiro	São Paulo	Paraná	Santa Catarina	Rio Grande do Sul
Brasil (2)	262 137	41 789	179 269	27 676	154 944	78 370	149 994
Norte	1 419	603	1 048	759	1 770	208	358
Rondônia	388	350	71	182	1 121	52	51
Acre	81	20	44	60	163	18	30
Amazonas	146	25	238	180	133	16	73
Roraima	18	4	19	20	27	7	12
Pará	451	182	628	195	245	92	117
Amapá	26	6	27	20	11	2	9
Tocantins	309	16	21	102	70	21	66
Nordeste	7 137	2 602	11 356	4 334	2 509	460	831
Maranhão	679	129	839	191	265	61	101
Piauí	522	46	371	155	92	28	52
Ceará	702	149	1 712	451	379	88	137
Rio Grande do Norte	299	35	789	163	76	35	76
Paraíba	545	131	2 552	276	132	27	56
Pernambuco	581	134	2 055	835	418	73	105
Alagoas	130	56	489	306	207	22	34
Sergipe	121	32	397	336	125	12	22
Bahia	3 558	1 890	2 152	1 621	815	114	248
Sudeste	242 413	37 197	163 994	11 639	8 625	1 263	1 599
Minas Gerais	225 748	4 286	6 391	5 427	2 934	260	394
Espírito Santo	4 715	29 479	2 797	440	653	45	98
Rio de Janeiro	6 623	3 003	153 075	1 708	549	267	564
São Paulo	5 327	429	1 731	4 064	4 489	691	543
Sul	4 308	907	1 582	6 781	136 580	75 860	145 991
Paraná	3 822	810	707	5 551	125 628	8 880	4 910
Santa Catarina	221	40	334	741	7 702	62 055	5 816
Rio Grande do Sul	265	57	541	489	3 250	4 925	135 265
Centro-Oeste	6 856	476	1 289	4 163	5 457	579	1 214
Mato Grosso do Sul	459	79	168	2 120	2 702	203	428
Mato Grosso	888	225	142	913	2 082	216	351
Goiás	3 653	86	296	828	529	106	337
Distrito Federal	1 856	86	683	302	144	54	98
Sem especificação	4	4	-	-	3	-	1
Ignorado	151	37	367	25	131	93	82
Estrangeiro	72	12	203	64	174	45	223

Tabela 1.11 - Nascidos vivos, ocorridos e registrados no ano, por lugar de nascimento do pai, segundo o lugar de nascimento da mãe - 1998

(conclusão)

Lugar de nascimento da mãe	Nascidos vivos, ocorridos e registrados no ano, por lugar de nascimento do pai						
	Lugar de nascimento do pai						
	Mato Grosso do Sul	Mato Grosso	Goiás	Distrito Federal	Sem especificação	Ignorado	Estrangeiro
Brasil (2)	21 382	13 972	43 772	17 176	-	112 928	2 242
Norte	309	653	2 277	441	-	7 439	144
Rondônia	198	363	106	18	-	377	18
Acre	31	79	32	12	-	562	8
Amazonas	24	58	91	41	-	1 452	58
Roraima	2	11	15	7	-	101	5
Pará	40	84	538	129	-	3 858	48
Amapá	2	-	24	13	-	520	1
Tocantins	12	58	1 471	221	-	569	6
Nordeste	571	592	3 990	4 748	-	33 642	321
Maranhão	34	100	1 019	931	-	5 477	25
Piauí	21	28	478	1 125	-	1 682	6
Ceará	111	94	479	735	-	4 682	66
Rio Grande do Norte	14	17	212	197	-	1 547	17
Paraíba	38	36	274	446	-	2 484	26
Pernambuco	110	64	244	239	-	4 637	78
Alagoas	53	28	44	37	-	1 345	10
Sergipe	27	15	13	30	-	962	7
Bahia	163	210	1 227	1 008	-	10 826	86
Sudeste	2 011	1 151	3 867	2 247	-	30 840	834
Minas Gerais	276	447	3 013	1 399	-	15 700	188
Espírito Santo	66	124	87	74	-	2 560	27
Rio de Janeiro	152	86	215	488	-	11 041	503
São Paulo	1 517	494	552	286	-	1 539	116
Sul	2 206	1 475	678	249	-	26 394	711
Paraná	1 820	1 274	457	124	-	12 855	310
Santa Catarina	154	77	72	40	-	5 401	87
Rio Grande do Sul	232	124	149	85	-	8 138	314
Centro-Oeste	16 285	10 101	32 960	9 491	-	6 709	228
Mato Grosso do Sul	15 089	690	266	25	-	2 212	146
Mato Grosso	912	8 504	1 142	76	-	1 332	23
Goiás	243	825	29 556	1 664	-	2 482	40
Distrito Federal	41	82	1 996	7 726	-	683	19
Sem especificação	-	-	-	-	-	7 904	4
Ignorado	27	7	14	67	-	8 128	6
Estrangeiro	152	14	10	5	-	135	838

Fonte: IBGE, Diretoria de Pesquisas, Departamento de População e Indicadores Sociais, Estatísticas do Registro Civil 1998.

(1) Exclusive o total de eventos registrados em São Paulo. (2) Exclusive ignorado e estrangeiro.

Tabela 1.12 - Nascidos vivos, ocorridos e registrados no ano, por grupos de idade da mãe na ocasião do parto, segundo o lugar de nascimento da mãe - 1998

Lugar de nascimento e residência da mãe	Nascidos vivos, ocorridos e registrados no ano										
	Total de registros (1)	Grupos de idade da mãe na ocasião do parto									
		Menos de 15 anos	15 a 19 anos	20 a 24 anos	25 a 29 anos	30 a 34 anos	35 a 39 anos	40 a 44 anos	44 a 49 anos	50 anos ou mais	Idade ignorada
Brasil (2)	1 548 691	10 908	330 329	473 405	360 627	221 615	100 869	27 849	3 094	292	19 703
Norte	97 865	923	23 084	30 850	19 927	9 530	4 214	1 232	226	25	7 854
Rondônia	5 133	115	2 200	1 786	628	246	84	30	3	2	39
Acre	8 969	126	2 519	2 863	1 838	901	505	149	29	3	36
Amazonas	26 954	131	4 155	6 839	5 834	2 621	1 115	252	59	11	5 937
Roraima	2 028	29	492	679	427	246	106	24	7	-	18
Pará	42 684	382	10 555	14 546	8 870	4 440	1 966	639	109	7	1 170
Amapá	4 691	64	1 077	1 377	864	460	181	54	5	1	608
Tocantins	7 406	76	2 086	2 760	1 466	616	257	84	14	1	46
Nordeste	534 470	3 729	118 347	173 430	120 529	68 957	31 889	10 306	1 476	146	5 661
Maranhão	42 825	380	11 432	15 108	8 673	4 275	1 935	574	99	17	332
Piauí	17 657	78	3 633	6 132	4 118	2 309	949	283	45	2	108
Ceará	73 296	379	13 323	21 608	17 479	11 468	5 404	1 775	299	26	1 535
Rio Grande do Norte	28 356	208	5 691	8 926	6 790	3 957	1 734	541	63	5	441
Paraíba	41 256	306	8 870	13 633	9 201	5 373	2 526	843	141	9	354
Pernambuco	93 198	599	19 591	30 821	21 916	12 193	5 621	1 690	241	27	499
Alagoas	25 099	206	5 309	8 458	5 476	3 035	1 393	465	86	8	663
Sergipe	22 174	166	4 608	6 600	5 473	3 169	1 321	415	52	7	363
Bahia	190 609	1 407	45 890	62 144	41 403	23 178	11 006	3 720	450	45	1 366
Sudeste	468 501	2 662	92 249	138 872	114 579	74 625	33 416	8 413	788	74	2 823
Minas Gerais	248 799	1 173	46 120	73 726	61 575	40 458	18 515	4 869	480	38	1 845
Espírito Santo	37 638	252	8 413	11 919	8 927	5 306	2 141	540	37	3	100
Rio de Janeiro	181 907	1 237	37 690	53 190	44 036	28 835	12 747	2 998	270	33	871
São Paulo	157	-	26	37	41	26	13	6	1	-	7
Sul	361 277	2 642	71 743	99 142	87 230	60 559	28 953	7 405	555	38	3 010
Paraná	143 810	1 162	30 709	42 641	35 015	20 929	8 635	2 014	184	11	2 510
Santa Catarina	73 788	486	14 811	20 723	18 241	12 375	5 491	1 367	101	12	181
Rio Grande do Sul	143 679	994	26 223	35 778	33 974	27 255	14 827	4 024	270	15	319
Centro-Oeste	86 577	952	24 906	31 111	18 362	7 944	2 397	492	49	9	355
Mato Grosso do Sul	22 060	310	6 358	7 516	4 615	2 170	794	169	24	-	104
Mato Grosso	14 787	216	4 860	5 495	2 715	969	329	87	8	5	103
Goiás	35 519	301	9 549	13 450	7 656	3 181	988	228	17	4	145
Distrito Federal	14 211	125	4 139	4 650	3 376	1 624	286	8	-	-	3
Sem especificação	1	-	-	-	-	-	-	1	-	-	-
Ignorado	1 589	3	73	61	46	47	19	4	1	-	1 335
Estrangeiro	36	-	10	16	2	4	2	2	-	-	-

Fonte: IBGE, Diretoria de Pesquisas, Departamento de População e Indicadores Sociais, Estatísticas do Registro Civil 1998.

(1) Exclusive o total de eventos registrados em São Paulo. (2) Exclusive ignorado e estrangeiro.

Casamentos

Tabela 2.1 - Casamentos, por mês de registro, segundo o lugar do registro - 1998

(continua)

Lugar do registro	Casamentos, por mês do registro												
	Total de registros	Janeiro	Fevereiro	Março	Abril	Maior	Junho	Julho	Agosto	Setembro	Outubro	Novembro	Dezembro
Brasil	698 614	64 717	48 151	47 369	46 788	61 066	50 178	65 085	32 963	65 768	63 780	56 714	96 035
Norte	31 457	2 741	1 935	2 110	1 993	2 653	2 330	3 684	2 043	2 862	2 646	2 308	4 152
Rondônia	6 324	477	373	387	356	432	441	875	465	744	592	497	685
Porto Velho	1 069	108	65	84	78	82	73	116	88	89	71	78	137
Acre	2 147	119	74	196	166	332	171	242	211	83	111	264	178
Rio Branco	1 019	45	43	118	41	185	121	56	100	50	70	129	61
Amazonas	5 842	452	313	441	348	481	444	520	462	526	439	407	1 009
Manaus	4 544	355	252	336	235	376	365	390	368	381	360	289	837
Roraima	840	150	55	39	50	78	49	67	36	86	56	76	98
Boa Vista	605	121	38	32	29	42	34	40	26	65	44	57	77
Pará	11 989	1 160	818	747	781	1 030	888	1 378	671	1 074	1 057	807	1 578
Região Metropolitana de Belém	4 082	463	358	272	198	432	361	337	268	259	343	241	550
Belém	3 482	362	295	233	158	382	326	294	238	218	298	189	489
Amapá	567	52	49	41	44	71	35	40	53	29	55	36	62
Macapá	393	36	41	30	33	60	23	28	23	20	44	17	38
Tocantins	3 748	331	253	259	248	229	302	562	145	320	336	221	542
Palmas	526	68	45	39	38	38	30	55	25	42	41	38	67
Nordeste	156 363	15 415	11 530	12 408	10 263	11 008	11 759	13 845	7 886	13 814	12 940	13 003	22 492
Maranhão	12 775	1 103	793	785	675	768	751	1 298	551	1 473	1 223	1 137	2 218
Região Metropolitana Grande São Luís	2 741	274	190	166	149	191	157	241	153	445	217	155	403
São Luís	2 606	267	185	155	140	181	149	233	144	434	193	148	377
Piauí	9 506	979	654	696	626	739	742	929	439	1 110	668	819	1 105
Teresina	3 273	382	221	222	183	282	212	333	147	405	260	245	381
Ceará	22 104	1 518	1 317	1 519	1 344	1 419	1 702	2 056	1 164	2 111	2 523	2 157	3 274
Região Metropolitana de Fortaleza	10 382	761	624	631	608	741	744	876	604	956	1 217	968	1 652
Fortaleza	8 434	667	509	503	492	622	602	713	484	777	946	773	1 346
Rio Grande do Norte	9 762	1 140	665	680	622	635	666	853	468	874	929	872	1 358
Região Metropolitana de Natal	3 632	424	240	267	232	228	243	264	196	300	348	376	514
Natal	2 502	325	188	188	176	175	177	193	143	195	224	206	312
Paraíba	13 529	1 370	929	1 076	850	866	1 149	1 180	578	1 109	1 164	968	2 290
João Pessoa	2 579	306	190	188	170	171	165	207	120	203	221	209	429
Pernambuco	29 667	1 856	2 688	2 597	2 149	2 275	2 259	2 375	1 619	2 379	2 306	2 454	4 710
Região Metropolitana de Recife	11 106	756	1 009	972	894	966	854	752	669	849	876	856	1 653
Recife	4 123	518	319	351	278	343	281	290	222	302	353	337	529
Alagoas	11 084	1 339	848	940	895	912	700	853	605	912	723	942	1 415
Região Metropolitana de Maceió	3 966	407	359	334	272	279	327	294	187	294	325	285	603
Maceió	3 311	330	306	283	219	232	278	245	157	244	277	236	504
Sergipe	6 328	648	443	472	431	507	425	505	330	470	435	637	1 025
Aracaju	2 789	243	163	226	196	249	198	229	146	196	221	235	487
Bahia	41 608	5 462	3 193	3 643	2 671	2 887	3 365	3 796	2 132	3 376	2 969	3 017	5 097
Região Metropolitana de Salvador	9 485	1 233	694	763	639	686	767	679	493	725	745	729	1 332
Salvador	7 922	1 083	579	625	522	579	617	572	418	590	639	582	1 116
Sudeste	358 135	32 477	23 642	23 350	23 912	32 758	25 127	32 476	16 062	34 618	33 891	29 960	49 862
Minas Gerais	93 420	8 456	6 532	5 252	6 222	8 382	6 755	10 120	3 011	9 821	9 000	7 192	12 677
Região Metropolitana de Belo Horizonte	22 166	1 765	1 371	1 657	1 501	1 982	1 554	2 171	949	2 247	2 231	1 883	2 855
Belo Horizonte	10 885	888	637	917	751	937	722	1 050	433	1 131	1 125	907	1 387
Região Metropolitana Vale do Aço	3 898	371	261	252	243	364	231	494	95	432	378	273	504
Colar Metropolitano da Região Metropolitana Vale do Aço	1 183	98	93	56	76	96	72	175	12	147	136	78	144

Tabela 2.1 - Casamentos, por mês de registro, segundo o lugar do registro - 1998

Lugar do registro	Casamentos, por mês do registro												
	Total de registros	Janeiro	Fevereiro	Março	Abril	Maior	Junho	Julho	Agosto	Setembro	Outubro	Novembro	Dezembro
<i>(conclusão)</i>													
Sudeste													
Espírito Santo	17 127	1 487	1 107	1 143	1 101	1 376	1 152	1 705	999	1 658	1 635	1 567	2 197
Região Metropolitana de Vitória	6 613	649	436	488	443	542	435	591	424	521	520	617	947
Vitória	2 228	205	147	173	153	195	163	199	161	202	180	168	282
Rio de Janeiro	66 317	6 481	3 780	4 845	4 340	5 897	5 086	5 807	3 615	5 740	6 286	5 799	8 641
Região Metropolitana do Rio de Janeiro	48 133	4 705	2 708	3 509	3 194	4 113	3 674	4 139	2 737	4 122	4 665	4 282	6 285
Rio de Janeiro	22 987	2 193	1 289	1 674	1 633	1 955	1 822	2 043	1 323	1 982	2 182	2 128	2 763
São Paulo	181 271	16 053	12 223	12 110	12 249	17 103	12 134	14 844	8 437	17 399	16 970	15 402	26 347
Região Metropolitana de São Paulo	86 946	7 515	5 721	6 353	5 837	7 757	5 938	6 901	4 354	8 235	7 981	7 603	12 751
São Paulo (Capital)	46 290	4 037	3 092	3 467	3 137	4 128	3 297	3 580	2 403	4 249	4 423	4 142	6 335
Região Metropolitana da Baixada Santista	5 935	463	389	435	384	542	438	485	321	608	620	545	705
Sul	105 468	9 852	7 782	6 628	7 695	10 717	7 318	9 721	4 619	9 693	10 089	8 028	13 326
Paraná	47 342	4 615	3 533	2 502	3 491	4 426	2 907	4 512	2 263	4 273	4 924	3 617	6 279
Região Metropolitana de Curitiba	13 908	1 365	924	751	1 252	1 101	657	1 585	635	1 054	1 791	1 177	1 616
Curitiba	9 709	987	593	524	958	705	404	1 234	437	726	1 428	727	986
Região Metropolitana de Londrina	3 660	247	214	175	256	343	250	325	194	399	391	330	536
Região Metropolitana de Maringá	2 617	271	225	132	188	253	152	218	151	233	227	199	368
Santa Catarina	22 019	1 858	1 521	1 443	1 753	2 402	1 796	1 927	1 042	2 026	1 972	1 707	2 572
Núcleo Metropolitano da Região Metropolitana de Florianópolis	2 652	215	160	176	262	261	200	253	139	256	237	227	266
Florianópolis	1 185	120	70	95	98	113	85	100	56	117	112	97	122
Área de Expansão Metropolitana da Região Metropolitana de Florianópolis	444	19	27	29	56	61	34	51	25	33	38	34	37
Núcleo Metropolitano da Região Metropolitana Vale do Itajaí	2 073	182	122	164	174	244	196	176	114	171	184	141	205
Área de Expansão Metropolitana da Região Metropolitana Vale do Itajaí	779	64	31	63	67	75	70	73	52	72	76	61	75
Núcleo Metropolitano da Região Metropolitana Norte/ Nordeste Catarinense	4 253	372	308	244	291	390	306	369	201	422	379	344	627
Área de Expansão Metropolitana da Região Metropolitana Norte/ Nordeste Catarinense	1 952	177	149	98	157	202	125	179	79	180	181	144	281
Rio Grande do Sul	36 107	3 379	2 728	2 683	2 451	3 889	2 615	3 282	1 314	3 394	3 193	2 704	4 475
Região Metropolitana de Porto Alegre	11 061	977	720	797	733	1 037	727	847	466	1 030	1 066	1 026	1 635
Porto Alegre	4 137	352	240	291	289	353	301	320	181	402	406	378	624
Centro-Oeste	47 191	4 232	3 262	2 873	2 925	3 930	3 644	5 359	2 353	4 781	4 214	3 415	6 203
Mato Grosso do Sul	8 151	803	552	463	499	649	521	737	364	970	801	591	1 201
Campo Grande	2 290	267	144	114	131	169	148	175	88	311	210	164	369
Mato Grosso	9 105	719	616	520	501	807	647	1 005	494	996	843	650	1 307
Cuiabá	1 419	97	99	92	86	140	102	161	85	136	122	95	204
Goiás	19 482	1 614	1 361	1 048	1 244	1 647	1 669	2 571	869	1 979	1 671	1 340	2 469
Goiânia	1 263	121	95	70	78	119	107	156	40	113	93	91	180
Distrito Federal	10 453	1 096	733	842	681	827	807	1 046	626	836	899	834	1 226
Ride - Região Integrada de Desenvolvimento do Distrito Federal e Entorno	13 409	1 326	954	1 036	873	1 040	1 023	1 415	817	1 101	1 171	1 038	1 615

Tabela 2.2 - Casamentos, por mês de ocorrência, segundo o lugar do registro - 1998

(continua)

Lugar do registro	Casamentos, por mês de ocorrência													
	Total de registros	Meses de anos anteriores	Janeiro	Fevereiro	Março	Abril	Maio	Junho	Julho	Agosto	Setembro	Outubro	Novembro	Dezembro
Brasil	698 614	8 239	61 760	46 677	46 926	46 193	63 485	48 615	65 068	31 434	67 301	63 962	56 293	92 661
Norte	31 457	588	2 548	1 848	2 131	1 898	2 830	2 174	3 778	1 874	3 039	2 577	2 268	3 904
Rondônia	6 324	78	444	386	373	358	461	407	928	412	772	584	484	637
Porto Velho	1 069	25	96	67	85	78	82	69	122	79	92	67	75	132
Acre	2 147	9	125	65	201	158	344	167	243	208	83	116	259	169
Rio Branco	1 019	9	51	33	121	35	197	116	55	99	49	73	125	56
Amazonas	5 842	104	423	309	423	351	522	404	526	456	517	466	419	922
Manaus	4 544	76	330	249	321	242	416	329	393	361	363	397	309	758
Roraima	840	10	146	53	38	51	80	48	65	39	90	57	71	92
Boa Vista	605	10	117	36	31	30	44	33	38	27	69	46	53	71
Pará	11 989	312	1 055	745	803	689	1 114	819	1 400	591	1 219	958	779	1 505
Região Metropolitana de Belém	4 082	181	420	284	245	205	483	312	336	241	281	356	218	520
Belém	3 482	154	326	233	208	167	434	279	290	214	239	297	174	467
Amapá	567	19	39	51	39	40	75	35	40	48	34	52	39	56
Macapá	393	16	25	44	27	29	65	22	28	19	23	43	18	34
Tocantins	3 748	56	316	239	254	251	234	294	576	120	324	344	217	523
Palmas	526	17	61	42	36	38	41	26	60	19	45	46	33	62
Nordeste	156 363	3 847	13 702	10 875	12 062	9 965	11 850	11 575	13 478	7 391	14 368	12 921	12 949	21 380
Maranhão	12 775	94	1 071	763	776	672	796	727	1 329	539	1 458	1 254	1 177	2 119
Região Metropolitana Grande São Luís	2 741	63	234	174	168	143	211	139	246	150	444	218	161	390
São Luís	2 606	61	228	170	157	134	201	131	238	141	433	194	154	364
Piauí	9 506	218	858	621	684	634	743	739	961	376	1 124	679	790	1 079
Teresina	3 273	115	319	206	209	188	281	211	339	131	404	263	235	372
Ceará	22 104	35	1 521	1 312	1 510	1 347	1 433	1 686	2 067	1 155	2 105	2 529	2 155	3 249
Região Metropolitana de Fortaleza	10 382	12	763	621	627	610	741	742	879	602	953	1 223	964	1 645
Fortaleza	8 434	12	669	506	499	494	622	600	716	481	775	950	770	1 340
Rio Grande do Norte	9 762	192	1 065	626	666	615	700	631	834	456	897	931	857	1 292
Região Metropolitana de Natal	3 632	88	392	223	251	226	263	225	256	186	312	366	361	483
Natal	2 502	66	298	173	184	171	201	166	182	133	206	234	195	293
Paraíba	13 529	297	1 238	913	1 026	814	928	1 179	1 117	512	1 167	1 158	970	2 210
João Pessoa	2 579	100	241	184	175	165	201	151	203	107	206	239	207	400
Pernambuco	29 667	891	1 534	2 343	2 604	2 041	2 532	2 195	2 229	1 552	2 473	2 314	2 532	4 427
Região Metropolitana de Recife	11 106	346	624	874	998	836	1 090	746	757	628	898	874	878	1 557
Recife	4 123	159	432	273	374	253	394	238	295	195	338	342	355	475
Alagoas	11 084	397	1 089	846	864	905	960	712	789	576	969	721	945	1 311
Região Metropolitana de Maceió	3 966	145	317	345	327	262	328	304	277	173	327	323	277	561
Maceió	3 311	128	253	290	280	208	275	257	228	149	277	274	228	464
Sergipe	6 328	141	635	423	432	415	565	388	497	311	511	417	636	957
Aracaju	2 789	50	240	154	213	194	273	186	227	128	222	214	238	450
Bahia	41 608	1 582	4 691	3 028	3 500	2 522	3 193	3 318	3 655	1 914	3 664	2 918	2 887	4 736
Região Metropolitana de Salvador	9 485	393	1 046	605	760	605	801	657	673	445	817	734	724	1 225
Salvador	7 922	335	921	503	623	496	677	520	569	379	672	625	577	1 025
Sudeste	358 135	2 534	31 818	23 047	23 403	23 703	33 827	24 213	32 655	15 457	35 338	34 064	29 756	48 320
Minas Gerais	93 420	394	8 373	6 524	5 135	6 267	8 554	6 580	10 155	2 885	9 936	9 130	7 054	12 433
Região Metropolitana de Belo Horizonte	22 166	93	1 725	1 382	1 632	1 497	2 039	1 502	2 177	929	2 283	2 261	1 828	2 818
Belo Horizonte	10 885	43	867	648	904	747	950	707	1 049	428	1 157	1 129	883	1 373
Região Metropolitana Vale do Aço	3 898	10	370	259	252	245	368	229	491	96	427	386	271	494
Colar Metropolitano da Região Metropolitana Vale do Aço	1 183	3	96	93	58	75	98	70	175	14	144	138	80	139

Tabela 2.2 - Casamentos, por mês de ocorrência, segundo o lugar do registro - 1998

Lugar do registro	Casamentos, por mês de ocorrência													
	Total de registros	Meses de anos anteriores	Janeiro	Fevereiro	Março	Abril	Maió	Junho	Julho	Agosto	Setembro	Outubro	Novembro	Dezembro
(conclusão)														
Sudeste														
Espírito Santo	17 127	155	1 477	1 094	1 110	1 102	1 425	1 117	1 716	946	1 705	1 662	1 519	2 099
Região Metropolitana de Vitória	6 613	22	665	431	485	444	543	437	586	420	521	527	608	924
Vitória	2 228	6	200	148	173	152	195	164	197	161	203	179	168	282
Rio de Janeiro	66 317	1 913	5 910	3 326	4 982	4 083	6 736	4 402	5 932	3 196	6 284	6 300	5 775	7 478
Região Metropolitana do Rio de Janeiro	48 133	1 389	4 310	2 372	3 637	3 017	4 736	3 148	4 244	2 448	4 504	4 648	4 273	5 407
Rio de Janeiro	22 987	854	1 991	1 100	1 724	1 550	2 290	1 536	2 083	1 174	2 137	2 209	2 075	2 264
São Paulo	181 271	72	16 058	12 103	12 176	12 251	17 112	12 114	14 852	8 430	17 413	16 972	15 408	26 310
Região Metropolitana de São Paulo	86 946	52	7 519	5 612	6 421	5 845	7 756	5 927	6 907	4 352	8 245	7 973	7 612	12 725
São Paulo (Capital)	46 290	43	4 035	3 080	3 449	3 145	4 128	3 287	3 582	2 406	4 252	4 417	4 148	6 318
Região Metropolitana da Baixada Santista	5 935	1	463	388	436	383	542	438	485	321	608	620	546	704
Sul	105 468	377	9 738	7 736	6 564	7 720	10 867	7 133	9 718	4 611	9 711	10 135	7 986	13 172
Paraná	47 342	132	4 575	3 515	2 497	3 491	4 450	2 868	4 514	2 259	4 280	4 912	3 610	6 239
Região Metropolitana de Curitiba	13 908	38	1 373	918	753	1 252	1 102	648	1 580	639	1 049	1 789	1 171	1 596
Curitiba	9 709	37	996	587	526	956	707	395	1 230	438	723	1 426	719	969
Região Metropolitana de Londrina	3 660	2	246	215	173	256	346	249	324	194	404	386	333	532
Região Metropolitana de Maringá	2 617	8	269	224	132	189	252	152	218	147	232	229	201	364
Santa Catarina	22 019	200	1 771	1 495	1 404	1 774	2 512	1 678	1 919	1 042	2 038	2 034	1 679	2 473
Núcleo Metropolitano da Região Metropolitana de Florianópolis	2 652	6	214	159	176	259	269	193	258	136	259	235	226	262
Florianópolis	1 185	3	120	70	93	98	116	82	102	55	118	111	96	121
Área de Expansão Metropolitana da Região Metropolitana de Florianópolis	444	-	20	26	29	56	63	32	52	24	33	38	34	37
Núcleo Metropolitano da Região Metropolitana Vale do Itajaí	2 073	24	170	122	165	166	271	168	176	114	168	194	140	195
Área de Expansão Metropolitana da Região Metropolitana Vale do Itajaí	779	5	61	31	63	67	82	63	74	51	70	82	57	73
Núcleo Metropolitano da Região Metropolitana Norte/ Nordeste Catarinense	4 253	123	285	303	226	305	414	283	362	200	431	412	342	567
Área de Expansão Metropolitana da Região Metropolitana Norte/ Nordeste Catarinense	1 952	42	149	147	89	161	212	119	173	81	186	189	140	264
Rio Grande do Sul	36 107	45	3 392	2 726	2 663	2 455	3 905	2 587	3 285	1 310	3 393	3 189	2 697	4 460
Região Metropolitana de Porto Alegre	11 061	16	975	719	792	735	1 044	718	848	463	1 029	1 064	1 029	1 629
Porto Alegre	4 137	1	353	242	288	290	356	299	321	178	403	406	377	623
Centro-Oeste	47 191	893	3 954	3 171	2 766	2 907	4 111	3 520	5 439	2 101	4 845	4 265	3 334	5 885
Mato Grosso do Sul	8 151	60	778	550	447	501	667	508	733	377	981	785	583	1 181
Campo Grande	2 290	41	239	148	104	131	177	140	174	104	301	214	155	362
Mato Grosso	9 105	40	708	615	512	507	819	638	1 022	471	993	858	636	1 286
Cuiabá	1 419	2	96	99	92	87	142	99	166	80	135	124	94	203
Goiás	19 482	164	1 589	1 319	1 018	1 242	1 731	1 622	2 615	768	2 011	1 724	1 303	2 376
Goiânia	1 263	1	123	97	66	78	121	104	156	40	113	93	91	180
Distrito Federal	10 453	629	879	687	789	657	894	752	1 069	485	860	898	812	1 042
Ride - Região Integrada de Desenvolvimento do Distrito Federal e Entorno	13 409	674	1 097	903	970	853	1 129	965	1 438	659	1 127	1 177	1 012	1 405

Tabela 2.3 - Casamentos, por grupos de idade do homem, segundo os grupos de idade da mulher - 1998

Grupos de idade da mulher	Casamentos, por grupos de idade do homem													
	Total de registros	Menos de 15 anos	15 a 19 anos	20 a 24 anos	25 a 29 anos	30 a 34 anos	35 a 39 anos	40 a 44 anos	45 a 49 anos	50 a 54 anos	55 a 59 anos	60 a 64 anos	65 anos ou mais	Idade ignorada
Total	698 614	8	41 022	246 436	206 529	100 957	43 271	20 264	11 748	7 742	5 981	4 703	9 266	687
Menos de 15 anos	2 024	1	588	1 028	296	81	23	5	-	1	-	-	1	-
15 a 19 anos	193 967	3	28 215	108 880	42 398	10 650	2 592	675	263	97	43	33	106	12
20 a 24 anos	239 035	2	10 042	103 521	86 392	27 926	7 536	2 090	749	308	170	107	183	9
25 a 29 anos	136 968	-	1 707	25 947	57 522	33 987	11 352	3 626	1 384	611	342	197	284	9
30 a 34 anos	61 355	-	331	5 320	15 066	19 721	11 660	4 734	2 138	1 052	589	314	428	2
35 a 39 anos	27 860	1	76	1 186	3 540	6 104	6 657	4 594	2 484	1 353	801	437	625	2
40 a 44 anos	14 510	-	21	270	846	1 693	2 263	2 915	2 374	1 482	1 023	665	956	2
45 a 49 anos	8 682	-	8	111	224	503	811	1 067	1 485	1 394	1 065	784	1 230	-
50 a 54 anos	5 386	1	1	38	77	153	245	373	555	891	942	742	1 368	-
55 a 59 anos	3 621	-	4	16	24	53	68	112	194	366	657	789	1 337	1
60 a 64 anos	2 044	-	4	7	21	17	22	37	66	113	217	407	1 133	-
65 anos ou mais	2 369	-	19	76	69	43	29	32	55	73	132	228	1 613	-
Idade ignorada	793	-	6	36	54	26	13	4	1	1	-	-	2	650

Tabela 2.4 - Casamentos entre solteiros, por grupos de idade do homem, segundo os grupos de idade da mulher - 1998

Grupos de idade da mulher	Casamentos entre solteiros, por grupos de idade do homem													
	Total de registros	Menos de 15 anos	15 a 19 anos	20 a 24 anos	25 a 29 anos	30 a 34 anos	35 a 39 anos	40 a 44 anos	45 a 49 anos	50 a 54 anos	55 a 59 anos	60 a 64 anos	65 anos ou mais	Idade ignorada
Total	626 984	8	40 809	243 572	198 321	88 651	31 315	10 888	4 742	2 531	1 880	1 388	2 711	168
Menos de 15 anos	2 005	1	585	1 025	291	79	19	4	-	1	-	-	-	-
15 a 19 anos	191 232	3	28 156	108 547	41 636	9 969	2 132	468	147	45	21	13	84	11
20 a 24 anos	230 617	2	9 993	102 744	84 391	25 612	5 947	1 264	346	121	55	40	93	9
25 a 29 anos	123 751	-	1 657	25 119	54 985	30 441	8 520	1 994	569	189	99	60	111	7
30 a 34 anos	47 623	-	304	4 795	13 381	16 545	8 529	2 615	828	291	147	73	113	2
35 a 39 anos	16 897	1	63	946	2 776	4 512	4 364	2 472	954	375	186	99	148	1
40 a 44 anos	6 445	-	16	182	554	1 068	1 289	1 392	998	427	211	107	200	1
45 a 49 anos	3 128	-	5	70	121	261	367	457	585	531	310	157	264	-
50 a 54 anos	1 826	1	1	23	38	74	86	151	193	326	400	222	311	-
55 a 59 anos	1 437	-	2	10	19	22	27	38	78	155	322	359	405	-
60 a 64 anos	723	-	4	6	18	12	7	15	16	42	75	177	351	-
65 anos ou mais	1 045	-	18	70	64	36	20	17	27	28	54	81	630	-
Idade ignorada	255	-	5	35	47	20	8	1	1	-	-	-	1	137

Tabela 2.5 - Casamentos, por grupos de idade do homem, segundo o lugar do registro - 1998

(continua)

Lugar do registro	Casamentos, por grupos de idade do homem													
	Total de registros	Menos de 15 anos	15 a 19 anos	20 a 24 anos	25 a 29 anos	30 a 34 anos	35 a 39 anos	40 a 44 anos	45 a 49 anos	50 a 54 anos	55 a 59 anos	60 a 64 anos	65 anos ou mais	Idade ignorada
Brasil	698 614	8	41 022	246 436	206 529	100 957	43 271	20 264	11 748	7 742	5 981	4 703	9 266	687
Norte	31 457	1	1 692	10 387	8 686	4 804	2 487	1 229	703	423	316	252	477	-
Rondônia	6 324	-	433	2 382	1 637	806	406	235	118	65	75	63	104	-
Porto Velho	1 069	-	32	277	287	197	106	70	35	13	19	12	21	-
Acre	2 147	-	79	491	525	350	257	138	108	65	41	34	59	-
Rio Branco	1 019	-	28	280	263	174	128	54	38	19	12	10	13	-
Amazonas	5 842	-	336	1 895	1 635	930	493	206	108	77	52	34	76	-
Manaus	4 544	-	246	1 486	1 305	750	386	149	78	50	34	26	34	-
Roraima	840	-	35	267	217	150	83	35	20	12	6	8	7	-
Boa Vista	605	-	18	190	167	113	56	25	14	10	5	3	4	-
Pará	11 989	-	597	3 874	3 460	1 927	932	454	251	154	100	78	162	-
Região Metropolitana de Belém	4 082	-	142	1 178	1 319	730	359	141	68	50	28	22	45	-
Belém	3 482	-	106	986	1 132	640	309	129	60	37	25	16	42	-
Amapá	567	-	10	148	182	99	50	40	13	9	5	6	5	-
Macapá	393	-	7	102	127	69	36	25	8	8	2	6	3	-
Tocantins	3 748	1	202	1 330	1 030	542	266	121	85	41	37	29	64	-
Palmas	526	1	24	178	168	76	37	15	12	8	3	2	2	-
Nordeste	156 363	5	11 734	58 725	43 603	20 334	8 560	3 877	2 404	1 743	1 530	1 179	2 669	-
Maranhão	12 775	1	1 249	4 843	3 121	1 492	733	394	236	163	151	115	277	-
Região Metropolitana Grande São Luís	2 741	-	110	796	831	466	225	115	52	41	35	21	49	-
São Luís	2 606	-	99	756	797	444	215	110	49	39	33	20	44	-
Piauí	9 506	-	996	3 883	2 511	1 054	451	193	118	73	74	50	103	-
Teresina	3 273	-	257	1 310	983	372	168	79	32	16	21	12	23	-
Ceará	22 104	-	1 758	8 613	6 044	2 962	1 183	470	297	231	166	124	256	-
Região Metropolitana de Fortaleza	10 382	-	653	3 721	3 067	1 555	639	255	166	105	70	44	107	-
Fortaleza	8 434	-	512	2 869	2 535	1 331	550	214	152	91	57	34	89	-
Rio Grande do Norte	9 762	-	837	3 759	2 802	1 253	476	175	123	72	82	56	127	-
Região Metropolitana de Natal	3 632	-	186	1 255	1 149	554	206	86	55	37	35	21	48	-
Natal	2 502	-	117	862	802	384	142	63	40	24	27	11	30	-
Paraíba	13 529	-	1 248	5 381	3 656	1 704	607	276	183	115	97	84	178	-
João Pessoa	2 579	-	135	869	775	408	165	72	57	30	20	11	37	-
Pernambuco	29 667	-	2 036	11 287	8 402	3 735	1 634	720	418	328	291	224	592	-
Região Metropolitana de Recife	11 106	-	354	3 506	3 574	1 746	784	355	211	144	116	83	233	-
Recife	4 123	-	98	1 184	1 380	703	320	129	92	56	50	27	84	-
Alagoas	11 084	3	1 020	4 357	2 830	1 313	556	270	169	135	126	93	212	-
Região Metropolitana de Maceió	3 966	1	233	1 378	1 180	585	240	116	57	50	41	23	62	-
Maceió	3 311	1	175	1 131	1 016	507	205	98	49	40	34	11	44	-
Sergipe	6 328	1	455	2 359	1 854	799	354	140	90	65	68	40	103	-
Aracaju	2 789	-	159	962	839	384	213	83	48	26	31	15	29	-
Bahia	41 608	-	2 135	14 243	12 383	6 022	2 566	1 239	770	561	475	393	821	-
Região Metropolitana de Salvador	9 485	-	256	2 455	3 115	1 796	845	399	212	142	70	66	129	-
Salvador	7 922	-	202	1 970	2 642	1 543	709	340	178	121	54	54	109	-
Sudeste	358 135	2	18 311	121 092	109 075	54 695	23 560	11 080	6 192	3 953	2 898	2 351	4 239	687
Minas Gerais	93 420	-	5 233	33 292	28 484	14 117	5 754	2 469	1 248	793	614	488	928	-
Região Metropolitana de Belo Horizonte	22 166	-	840	7 074	7 217	3 870	1 546	637	336	208	154	122	162	-
Belo Horizonte	10 885	-	312	2 869	3 742	2 201	837	360	199	129	82	69	85	-
Região Metropolitana Vale do Aço	3 898	-	193	1 446	1 165	556	220	103	64	44	20	37	50	-
Colar Metropolitano da Região Metropolitana Vale do Aço	1 183	-	53	441	347	176	62	29	16	11	12	12	24	-

Tabela 2.5 - Casamentos, por grupos de idade do homem, segundo o lugar do registro - 1998

Lugar do registro	Casamentos, por grupos de idade do homem													
	Total de registros	Menos de 15 anos	15 a 19 anos	20 a 24 anos	25 a 29 anos	30 a 34 anos	35 a 39 anos	40 a 44 anos	45 a 49 anos	50 a 54 anos	55 a 59 anos	60 a 64 anos	65 anos ou mais	Idade ignorada
(conclusão)														
Sudeste														
Espírito Santo	17 127	-	963	6 197	5 036	2 458	1 064	487	283	169	130	99	241	-
Região Metropolitana de Vitória	6 613	-	275	2 233	1 987	1 004	493	218	150	74	62	37	80	-
Vitória	2 228	-	73	661	730	357	179	87	57	26	22	10	26	-
Rio de Janeiro	66 317	1	2 183	19 620	19 916	10 660	5 323	2 777	1 733	1 115	866	740	1 383	-
Região Metropolitana do Rio de Janeiro	48 133	1	1 342	13 629	14 726	7 953	4 010	2 068	1 320	817	648	561	1 058	-
Rio de Janeiro	22 987	1	406	5 648	7 543	4 151	2 062	1 045	651	386	310	249	535	-
São Paulo	181 271	1	9 932	61 983	55 639	27 460	11 419	5 347	2 928	1 876	1 288	1 024	1 687	687
Região Metropolitana de São Paulo	86 946	-	3 716	28 149	27 796	14 277	5 899	2 687	1 508	912	591	467	693	251
São Paulo (Capital)	46 290	-	1 619	13 441	15 218	8 385	3 526	1 529	847	500	330	259	414	222
Região Metropolitana da Baixada Santista	5 935	-	235	1 768	1 861	997	413	250	110	91	66	53	62	29
Sul														
Paraná	47 342	-	3 223	17 968	13 832	6 267	2 520	1 156	717	480	344	254	581	-
Região Metropolitana de Curitiba	13 908	-	848	5 096	4 041	1 935	852	393	231	164	114	77	157	-
Curitiba	9 709	-	493	3 262	2 952	1 486	667	309	179	123	79	53	106	-
Região Metropolitana de Londrina	3 660	-	291	1 308	1 071	490	196	98	69	43	28	20	46	-
Região Metropolitana de Maringá	2 617	-	157	992	810	351	121	72	39	23	17	15	20	-
Santa Catarina	22 019	-	1 340	8 791	6 812	2 825	967	400	247	164	132	103	238	-
Núcleo Metropolitano da Região Metropolitana de Florianópolis	2 652	-	104	886	909	384	160	62	40	29	18	20	40	-
Florianópolis	1 185	-	35	319	409	208	88	41	21	15	11	13	25	-
Área de Expansão Metropolitana da Região Metropolitana de Florianópolis	444	-	22	187	155	43	19	6	2	2	-	4	4	-
Núcleo Metropolitano da Região Metropolitana Vale do Itajaí	2 073	-	118	787	661	305	98	38	22	15	15	1	13	-
Área de Expansão Metropolitana da Região Metropolitana Vale do Itajaí	779	-	47	306	258	107	33	16	1	4	2	1	4	-
Núcleo Metropolitano da Região Metropolitana Norte/ Nordeste Catarinense	4 253	-	285	1 833	1 287	481	175	57	42	29	14	14	36	-
Área de Expansão Metropolitana da Região Metropolitana Norte/ Nordeste Catarinense	1 952	-	122	886	578	204	74	29	16	15	7	3	18	-
Rio Grande do Sul	36 107	-	1 997	12 796	11 020	5 268	2 122	930	557	380	305	239	493	-
Região Metropolitana de Porto Alegre	11 061	-	567	3 668	3 250	1 689	754	369	228	161	118	87	170	-
Porto Alegre	4 137	-	127	982	1 264	802	400	197	94	81	55	43	92	-
Centro-Oeste														
Mato Grosso do Sul	8 151	-	475	2 797	2 264	1 161	566	312	160	120	94	73	129	-
Campo Grande	2 290	-	101	722	672	367	183	83	52	36	23	19	32	-
Mato Grosso	9 105	-	542	3 290	2 640	1 300	581	283	149	102	66	58	94	-
Cuiabá	1 419	-	73	506	422	220	87	47	19	16	10	8	11	-
Goiás	19 482	-	1 397	7 314	5 156	2 563	1 173	646	382	252	202	131	266	-
Goiânia	1 263	-	80	449	361	173	75	56	25	15	10	7	12	-
Distrito Federal	10 453	-	311	3 276	3 441	1 740	735	351	237	125	94	63	80	-
Ride - Região Integrada de Desenvolvimento do Distrito Federal e Entorno	13 409	-	511	4 392	4 250	2 141	904	446	284	156	127	87	111	-

Tabela 2.6 - Casamentos entre solteiros, por grupos de idade do homem, segundo o lugar do registro - 1998

(continua)

Lugar do registro	Casamentos, por grupos de idade do homem													
	Total de registros	Menos de 15 anos	15 a 19 anos	20 a 24 anos	25 a 29 anos	30 a 34 anos	35 a 39 anos	40 a 44 anos	45 a 49 anos	50 a 54 anos	55 a 59 anos	60 a 64 anos	65 anos ou mais	Idade ignorada
Brasil	626 984	8	40 809	243 572	198 321	88 651	31 315	10 888	4 742	2 531	1 880	1 388	2 711	168
Norte	29 087	1	1 682	10 283	8 449	4 422	2 098	917	435	228	173	148	251	-
Rondônia	5 620	-	430	2 347	1 573	700	307	140	45	12	18	24	24	-
Porto Velho	914	-	32	267	275	170	88	48	11	5	7	5	6	-
Acre	1 972	-	79	481	508	331	221	116	83	42	32	29	50	-
Rio Branco	900	-	28	274	252	160	96	41	20	4	7	8	10	-
Amazonas	5 567	-	334	1 872	1 598	885	442	179	83	53	35	26	60	-
Manaus	4 347	-	246	1 479	1 283	710	345	127	58	31	25	19	24	-
Roraima	742	-	35	264	209	127	61	19	11	8	1	5	2	-
Boa Vista	527	-	18	188	160	95	36	13	8	6	1	1	1	-
Pará	11 249	-	596	3 856	3 396	1 813	799	359	158	88	59	48	77	-
Região Metropolitana de Belém	3 724	-	142	1 171	1 284	670	285	98	27	21	10	8	8	-
Belém	3 151	-	106	981	1 100	585	238	86	22	12	8	6	7	-
Amapá	518	-	10	148	177	93	44	25	8	4	2	3	4	-
Macapá	357	-	7	102	123	63	31	16	6	3	-	3	3	-
Tocantins	3 419	1	198	1 315	988	473	224	79	47	21	26	13	34	-
Palmas	479	1	24	174	164	67	29	6	4	5	3	1	1	-
Nordeste	145 844	5	11 706	58 362	42 451	18 620	6 891	2 602	1 403	944	869	664	1 327	-
Maranhão	12 212	1	1 242	4 817	3 070	1 399	655	338	185	124	106	86	189	-
Região Metropolitana Grande														
São Luís	2 532	-	108	789	812	431	191	88	34	26	19	11	23	-
São Luís	2 409	-	97	749	779	413	181	84	31	24	18	11	22	-
Piauí	9 066	-	996	3 863	2 460	994	373	136	72	44	48	32	48	-
Teresina	3 101	-	257	1 298	958	351	137	48	20	9	7	5	11	-
Ceará	20 622	-	1 753	8 572	5 883	2 725	928	293	150	107	78	57	76	-
Região Metropolitana de Fortaleza	9 462	-	648	3 697	2 961	1 388	468	142	67	40	18	14	19	-
Fortaleza	7 640	-	507	2 851	2 446	1 189	403	111	62	33	13	10	15	-
Rio Grande do Norte	9 007	-	835	3 725	2 682	1 106	372	90	62	31	36	23	45	-
Região Metropolitana de Natal	3 226	-	186	1 237	1 090	476	152	34	21	6	6	8	10	-
Natal	2 191	-	117	846	755	328	102	20	13	1	2	3	4	-
Paraíba	12 516	-	1 245	5 342	3 534	1 508	443	155	80	50	46	46	67	-
João Pessoa	2 235	-	135	861	733	343	105	26	16	4	4	3	5	-
Pernambuco	27 240	-	2 035	11 208	8 169	3 374	1 257	442	184	140	132	88	211	-
Região Metropolitana de Recife	9 734	-	354	3 477	3 456	1 519	545	189	72	34	31	15	42	-
Recife	3 533	-	98	1 171	1 328	605	207	67	28	8	10	2	9	-
Alagoas	10 207	3	1 018	4 331	2 701	1 147	419	169	94	71	73	55	126	-
Região Metropolitana de Maceió	3 458	1	233	1 365	1 104	475	156	60	20	15	8	4	17	-
Maceió	2 882	1	175	1 118	949	409	134	52	15	12	6	2	9	-
Sergipe	5 850	1	452	2 321	1 797	731	272	79	53	27	37	19	61	-
Aracaju	2 465	-	156	935	797	333	148	39	25	6	13	4	9	-
Bahia	39 124	-	2 130	14 183	12 155	5 636	2 172	900	523	350	313	258	504	-
Região Metropolitana de Salvador	8 589	-	253	2 441	3 034	1 637	687	268	123	60	30	17	39	-
Salvador	7 133	-	200	1 959	2 571	1 404	573	218	102	48	18	12	28	-
Sudeste	314 996	2	18 186	119 368	104 139	47 203	16 229	5 270	1 968	911	524	364	664	168
Minas Gerais	85 918	-	5 207	32 997	27 659	12 783	4 463	1 478	528	265	164	130	244	-
Região Metropolitana de Belo Horizonte	20 030	-	838	7 011	6 985	3 457	1 152	347	112	59	30	12	27	-
Belo Horizonte	9 670	-	311	2 841	3 618	1 962	623	190	62	33	16	7	7	-
Região Metropolitana Vale do Aço	3 567	-	192	1 437	1 144	504	173	55	27	14	4	9	8	-
Colar Metropolitano da Região Metropolitana Vale do Aço	1 090	-	53	437	339	168	49	17	10	3	2	4	8	-

Tabela 2.6 - Casamentos entre solteiros, por grupos de idade do homem, segundo o lugar do registro - 1998

(conclusão)

Lugar do registro	Casamentos, por grupos de idade do homem													
	Total de registros	Menos de 15 anos	15 a 19 anos	20 a 24 anos	25 a 29 anos	30 a 34 anos	35 a 39 anos	40 a 44 anos	45 a 49 anos	50 a 54 anos	55 a 59 anos	60 a 64 anos	65 anos ou mais	Idade ignorada
Sudeste														
Espírito Santo	15 389	-	960	6 133	4 838	2 163	774	260	93	50	29	21	68	-
Região Metropolitana de Vitória	5 738	-	275	2 195	1 898	862	330	101	42	13	7	4	11	-
Vitória	1 906	-	73	649	697	312	115	33	16	5	2	1	3	-
Rio de Janeiro	55 817	1	2 170	19 371	19 085	9 051	3 560	1 305	545	266	167	112	184	-
Região Metropolitana do Rio de Janeiro	40 220	1	1 333	13 456	14 130	6 761	2 634	963	415	190	121	85	131	-
Rio de Janeiro	19 058	1	403	5 574	7 256	3 564	1 337	479	187	90	61	34	72	-
São Paulo	157 872	1	9 849	60 867	52 557	23 206	7 432	2 227	802	330	164	101	168	168
Região Metropolitana de São Paulo	75 974	-	3 700	27 704	26 420	12 155	3 955	1 178	433	190	82	53	66	38
São Paulo (Capital)	40 104	-	1 614	13 232	14 505	7 172	2 389	689	260	108	48	31	36	20
Região Metropolitana da Baixada Santista	4 980	-	235	1 736	1 752	819	265	96	30	21	6	10	8	2
Sul														
Paraná	42 300	-	3 201	17 710	13 165	5 418	1 716	529	232	103	68	37	121	-
Região Metropolitana de Curitiba	12 055	-	841	5 007	3 794	1 606	521	144	58	33	10	10	31	-
Curitiba	8 262	-	488	3 193	2 759	1 217	400	108	45	24	8	5	15	-
Região Metropolitana de Londrina	3 138	-	289	1 273	1 001	398	110	30	21	8	3	2	3	-
Região Metropolitana de Maringá	2 308	-	157	979	750	299	73	32	10	2	3	2	1	-
Santa Catarina	20 199	-	1 334	8 706	6 592	2 484	703	179	77	31	29	16	48	-
Núcleo Metropolitano da Região Metropolitana de Florianópolis	2 345	-	104	872	886	333	116	20	5	4	2	1	2	-
Florianópolis	1 001	-	35	310	398	174	61	16	3	2	-	-	2	-
Área de Expansão Metropolitana da Região Metropolitana de Florianópolis	419	-	22	185	154	41	15	-	1	-	-	1	-	-
Núcleo Metropolitano da Região Metropolitana Vale do Itajaí	1 880	-	118	782	625	258	68	15	4	3	2	-	5	-
Área de Expansão Metropolitana da Região Metropolitana Vale do Itajaí	731	-	47	305	247	94	28	6	-	1	1	-	2	-
Núcleo Metropolitano da Região Metropolitana Norte/ Nordeste Catarinense	3 901	-	284	1 818	1 236	412	110	21	10	5	1	-	4	-
Área de Expansão Metropolitana da Região Metropolitana Norte/ Nordeste Catarinense	1 813	-	122	879	556	180	53	10	6	3	1	-	3	-
Rio Grande do Sul	32 645	-	1 992	12 707	10 665	4 718	1 504	489	211	113	73	61	112	-
Região Metropolitana de Porto Alegre	9 507	-	567	3 635	3 093	1 456	463	149	65	29	17	13	20	-
Porto Alegre	3 339	-	127	966	1 197	677	236	79	24	14	5	5	9	-
Centro-Oeste														
Mato Grosso do Sul	7 060	-	474	2 757	2 145	971	371	168	59	31	22	19	43	-
Campo Grande	1 955	-	101	709	631	310	115	51	20	5	4	2	7	-
Mato Grosso	8 335	-	539	3 255	2 545	1 151	461	179	77	41	24	24	39	-
Cuiabá	1 263	-	73	496	402	188	66	24	3	1	3	2	5	-
Goiás	17 418	-	1 386	7 205	4 900	2 212	860	375	186	95	74	42	83	-
Goiânia	1 040	-	75	426	326	142	41	21	5	1	1	1	1	-
Distrito Federal	9 100	-	309	3 219	3 270	1 452	482	180	94	34	24	13	23	-
Ride - Região Integrada de Desenvolvimento do Distrito Federal e Entorno	11 801	-	508	4 320	4 047	1 800	625	241	120	50	38	19	33	-

Tabela 2.7 - Casamentos, por grupos de idade da mulher, segundo o lugar do registro - 1998

(continua)

Lugar do registro	Casamentos, por grupos de idade da mulher													
	Total de registros	Menos de 15 anos	15 a 19 anos	20 a 24 anos	25 a 29 anos	30 a 34 anos	35 a 39 anos	40 a 44 anos	45 a 49 anos	50 a 54 anos	55 a 59 anos	60 a 64 anos	65 anos ou mais	Idade ignorada
Brasil	698 614	2 024	193 967	239 035	136 968	61 355	27 860	14 510	8 682	5 386	3 621	2 044	2 369	793
Norte	31 457	115	9 648	9 684	5 710	2 917	1 438	801	446	261	198	101	138	-
Rondônia	6 324	12	2 609	1 881	825	416	233	133	67	55	40	26	27	-
Porto Velho	1 069	1	192	362	215	125	77	44	26	12	8	2	5	-
Acre	2 147	4	432	587	428	268	163	122	61	36	24	5	17	-
Rio Branco	1 019	1	186	332	210	119	75	55	19	8	6	3	5	-
Amazonas	5 842	64	1 420	1 911	1 205	598	318	120	75	44	37	22	28	-
Manaus	4 544	35	1 015	1 556	979	494	240	98	59	28	15	15	10	-
Roraima	840	1	247	238	163	98	36	28	12	7	5	3	2	-
Boa Vista	605	-	160	184	125	73	23	19	11	4	3	2	1	-
Pará	11 989	14	3 427	3 693	2 421	1 179	553	301	177	90	65	31	38	-
Região Metropolitana de Belém	4 082	2	721	1 300	1 116	499	227	98	57	32	10	9	11	-
Belém	3 482	2	563	1 116	982	431	199	82	52	28	8	8	11	-
Amapá	567	3	117	183	135	66	21	20	10	6	1	2	3	-
Macapá	393	-	77	126	90	52	17	15	7	4	1	2	2	-
Tocantins	3 748	17	1 396	1 191	533	292	114	77	44	23	26	12	23	-
Palmas	526	-	147	190	107	46	13	10	7	3	1	1	1	-
Nordeste	156 363	1 041	49 475	52 403	27 624	12 322	5 499	2 703	1 819	1 320	1 102	490	565	-
Maranhão	12 775	156	4 714	3 787	1 940	955	463	260	200	112	83	52	53	-
Região Metropolitana Grande São Luís	2 741	5	494	921	676	337	153	63	41	21	10	10	10	-
São Luís	2 606	3	462	886	644	325	142	58	36	21	10	9	10	-
Piauí	9 506	173	3 625	3 023	1 404	648	270	134	86	38	65	21	19	-
Teresina	3 273	33	967	1 156	629	262	109	66	27	7	7	7	3	-
Ceará	22 104	84	6 834	7 594	4 071	1 887	791	340	218	119	90	37	39	-
Região Metropolitana de Fortaleza	10 382	32	2 463	3 668	2 275	1 075	448	179	122	55	33	15	17	-
Fortaleza	8 434	29	1 867	2 964	1 925	917	378	153	105	44	26	13	13	-
Rio Grande do Norte	9 762	83	3 051	3 346	1 741	814	323	148	80	68	58	17	33	-
Região Metropolitana de Natal	3 632	5	811	1 363	783	365	144	56	39	32	23	2	9	-
Natal	2 502	4	526	949	552	260	101	41	26	24	14	2	3	-
Paraíba	13 529	105	4 558	4 753	2 271	905	405	182	126	82	82	26	34	-
João Pessoa	2 579	2	536	964	559	264	123	54	40	16	10	4	7	-
Pernambuco	29 667	93	8 524	10 479	5 646	2 324	1 086	519	344	268	186	88	110	-
Região Metropolitana de Recife	11 106	14	1 935	3 988	2 804	1 130	550	264	161	116	65	34	45	-
Recife	4 123	4	587	1 438	1 175	443	226	97	53	48	25	11	16	-
Alagoas	11 084	138	3 705	3 658	1 787	825	368	191	121	115	83	55	38	-
Região Metropolitana de Maceió	3 966	31	933	1 376	836	411	174	84	43	33	14	18	13	-
Maceió	3 311	13	720	1 177	733	355	152	69	35	28	8	13	8	-
Sergipe	6 328	85	1 817	2 211	1 187	491	229	101	60	47	47	29	24	-
Aracaju	2 789	30	563	988	677	275	131	49	36	18	7	7	8	-
Bahia	41 608	124	12 647	13 552	7 577	3 473	1 564	828	584	471	408	165	215	-
Região Metropolitana de Salvador	9 485	10	1 429	3 069	2 597	1 250	515	265	167	89	49	24	21	-
Salvador	7 922	6	1 099	2 533	2 271	1 065	434	224	137	78	40	19	16	-
Sudeste	358 135	537	88 880	123 860	75 569	33 868	15 257	8 042	4 682	2 732	1 689	1 052	1 174	793
Minas Gerais	93 420	200	27 960	32 391	18 002	7 923	3 267	1 556	875	484	315	194	253	-
Região Metropolitana de Belo Horizonte	22 166	18	4 809	7 777	5 326	2 419	904	428	223	112	60	43	47	-
Belo Horizonte	10 885	3	1 711	3 612	3 080	1 439	533	234	144	62	25	26	16	-
Região Metropolitana Vale do Aço	3 898	4	1 234	1 393	667	293	130	78	37	23	18	11	10	-
Colar Metropolitano da Região Metropolitana Vale do Aço	1 183	2	442	402	179	70	32	22	9	4	10	5	6	-

Tabela 2.7 - Casamentos, por grupos de idade da mulher, segundo o lugar do registro - 1998

Lugar do registro	Casamentos, por grupos de idade da mulher													
	Total de registros	Menos de 15 anos	15 a 19 anos	20 a 24 anos	25 a 29 anos	30 a 34 anos	35 a 39 anos	40 a 44 anos	45 a 49 anos	50 a 54 anos	55 a 59 anos	60 a 64 anos	65 anos ou mais	Idade ignorada
(conclusão)														
Sudeste														
Espírito Santo	17 127	17	5 356	5 804	3 004	1 416	670	371	178	126	77	49	59	-
Região Metropolitana de Vitória	6 613	4	1 595	2 275	1 364	685	330	154	83	54	34	21	14	-
Vitória	2 228	1	388	765	569	265	125	50	26	20	12	3	4	-
Rio de Janeiro	66 317	62	12 522	22 151	14 775	7 177	3 770	2 195	1 437	865	565	377	421	-
Região Metropolitana do Rio de Janeiro	48 133	29	7 972	16 085	11 303	5 497	2 806	1 651	1 101	650	436	288	315	-
Rio de Janeiro	22 987	2	2 811	7 629	6 170	2 865	1 399	826	500	298	199	143	145	-
São Paulo	181 271	258	43 042	63 514	39 788	17 352	7 550	3 920	2 192	1 257	732	432	441	793
Região Metropolitana de São Paulo	86 946	52	17 258	31 019	20 944	9 238	3 791	1 952	1 100	586	323	182	182	319
São Paulo (Capital)	46 290	20	7 423	16 031	12 390	5 443	2 255	1 127	626	317	168	111	110	269
Região Metropolitana da Baixada Santista	5 935	6	1 123	2 051	1 365	653	309	173	96	64	33	21	12	29
Sul	105 468	182	31 738	37 544	19 452	8 075	3 694	1 910	1 132	720	422	259	340	-
Paraná	47 342	123	14 364	16 811	8 642	3 606	1 673	846	519	312	171	115	160	-
Região Metropolitana de Curitiba	13 908	7	3 586	4 853	2 999	1 203	557	299	176	95	55	38	40	-
Curitiba	9 709	1	2 050	3 391	2 330	967	444	231	129	79	40	27	20	-
Região Metropolitana de Londrina	3 660	31	1 031	1 247	701	304	144	78	53	27	23	9	12	-
Região Metropolitana de Maringá	2 617	3	704	982	516	194	109	44	31	17	5	8	4	-
Santa Catarina	22 019	13	6 987	8 171	3 905	1 523	641	312	181	127	71	39	49	-
Núcleo Metropolitano da Região Metropolitana de Florianópolis	2 652	2	605	981	597	236	112	48	32	24	7	4	4	-
Florianópolis	1 185	-	161	423	328	137	67	24	21	14	5	3	2	-
Área de Expansão Metropolitana da Região Metropolitana de Florianópolis	444	-	186	141	76	21	12	3	3	2	-	-	-	-
Núcleo Metropolitano da Região Metropolitana Vale do Itajaí	2 073	1	561	819	393	160	68	39	15	6	3	6	2	-
Área de Expansão Metropolitana da Região Metropolitana Vale do Itajaí	779	-	247	308	146	48	17	7	-	3	1	1	1	-
Núcleo Metropolitano da Região Metropolitana Norte/ Nordeste Catarinense	4 253	-	1 333	1 705	735	271	87	43	36	19	11	8	5	-
Área de Expansão Metropolitana da Região Metropolitana Norte/ Nordeste Catarinense	1 952	-	653	793	317	104	33	20	17	6	5	1	3	-
Rio Grande do Sul	36 107	46	10 387	12 562	6 905	2 946	1 380	752	432	281	180	105	131	-
Região Metropolitana de Porto Alegre	11 061	7	2 592	3 709	2 385	1 072	528	324	177	112	61	39	55	-
Porto Alegre	4 137	-	556	1 242	1 124	549	289	151	94	56	28	19	29	-
Centro-Oeste	47 191	149	14 226	15 544	8 613	4 173	1 972	1 054	603	353	210	142	152	-
Mato Grosso do Sul	8 151	18	2 382	2 585	1 537	742	382	208	119	74	41	28	35	-
Campo Grande	2 290	-	502	776	515	236	119	57	38	19	15	4	9	-
Mato Grosso	9 105	29	3 179	3 027	1 442	716	326	157	87	59	35	22	26	-
Cuiabá	1 419	2	340	561	271	132	65	25	8	5	4	3	3	-
Goiás	19 482	100	6 699	6 192	3 090	1 536	764	433	258	163	99	78	70	-
Goiânia	1 263	6	301	431	285	110	53	40	20	10	4	1	2	-
Distrito Federal	10 453	2	1 966	3 740	2 544	1 179	500	256	139	57	35	14	21	-
Ride - Região Integrada de Desenvolvimento do Distrito Federal e Entorno	13 409	17	2 998	4 689	2 996	1 434	612	317	176	73	45	25	27	-

Tabela 2.8 - Casamentos entre solteiros, por grupos de idade da mulher, segundo o lugar do registro - 1998

(continua)

Lugar do registro	Casamentos, por grupos de idade da mulher													
	Total de registros	Menos de 15 anos	15 a 19 anos	20 a 24 anos	25 a 29 anos	30 a 34 anos	35 a 39 anos	40 a 44 anos	45 a 49 anos	50 a 54 anos	55 a 59 anos	60 a 64 anos	65 anos ou mais	Idade ignorada
Brasil	626 984	2 005	191 232	230 617	123 751	47 623	16 897	6 445	3 128	1 826	1 437	723	1 045	255
Norte	29 087	113	9 490	9 359	5 276	2 467	1 094	549	279	161	141	64	94	-
Rondônia	5 620	11	2 565	1 800	706	284	122	61	23	14	17	9	8	-
Porto Velho	914	1	186	346	190	91	50	27	10	4	4	1	4	-
Acre	1 972	4	426	561	393	239	134	94	46	32	23	4	16	-
Rio Branco	900	1	183	312	189	99	53	38	8	6	5	2	4	-
Amazonas	5 567	63	1 393	1 869	1 150	549	277	101	63	32	31	18	21	-
Manaus	4 347	35	1 006	1 530	938	451	208	81	49	19	11	12	7	-
Roraima	742	1	241	226	141	75	24	18	6	5	2	2	1	-
Boa Vista	527	-	154	175	106	55	14	12	6	3	1	1	-	-
Pará	11 249	14	3 390	3 597	2 283	1 042	441	221	113	55	48	19	26	-
Região Metropolitana de Belém	3 724	2	710	1 257	1 051	428	165	62	24	14	5	2	4	-
Belém	3 151	2	553	1 076	923	366	141	50	20	11	4	1	4	-
Amapá	518	3	116	171	128	56	16	14	5	3	1	2	3	-
Macapá	357	-	76	116	85	44	14	12	4	1	1	2	2	-
Tocantins	3 419	17	1 359	1 135	475	222	80	40	23	20	19	10	19	-
Palmas	479	-	143	184	97	31	11	3	4	3	1	1	1	-
Nordeste	145 844	1 031	48 905	50 966	25 644	10 344	3 956	1 664	1 022	807	785	327	393	-
Maranhão	12 212	154	4 661	3 711	1 839	855	382	216	151	95	69	36	43	-
Região Metropolitana Grande São Luís	2 532	5	482	898	633	293	120	44	26	16	7	2	6	-
São Luís	2 409	3	452	864	602	281	111	41	24	16	7	2	6	-
Piauí	9 066	173	3 597	2 957	1 303	570	205	98	61	26	52	13	11	-
Teresina	3 101	33	958	1 135	587	230	79	48	18	3	4	4	2	-
Ceará	20 622	80	6 757	7 372	3 794	1 592	572	192	100	61	58	19	25	-
Região Metropolitana de Fortaleza	9 462	29	2 432	3 533	2 086	893	308	91	45	19	13	5	8	-
Fortaleza	7 640	26	1 841	2 858	1 761	752	256	74	38	15	9	4	6	-
Rio Grande do Norte	9 007	83	3 004	3 237	1 606	649	217	78	36	30	30	11	26	-
Região Metropolitana de Natal	3 226	5	795	1 309	704	266	90	23	13	7	6	2	6	-
Natal	2 191	4	519	908	490	186	55	14	7	3	2	2	1	-
Paraíba	12 516	104	4 496	4 588	2 074	715	259	96	45	47	57	15	20	-
João Pessoa	2 235	2	529	906	491	202	66	21	9	4	2	1	2	-
Pernambuco	27 240	92	8 411	10 164	5 210	1 907	716	250	166	122	95	44	63	-
Região Metropolitana de Recife	9 734	14	1 897	3 831	2 554	870	328	111	61	27	16	11	14	-
Recife	3 533	4	573	1 369	1 058	334	125	39	15	9	4	1	2	-
Alagoas	10 207	138	3 650	3 517	1 621	663	235	113	72	77	58	36	27	-
Região Metropolitana de Maceió	3 458	31	912	1 309	740	298	96	34	13	10	3	7	5	-
Maceió	2 882	13	704	1 122	648	260	83	26	10	7	1	5	3	-
Sergipe	5 850	84	1 800	2 141	1 081	399	150	58	32	26	38	21	20	-
Aracaju	2 465	29	553	940	601	211	78	21	16	4	4	2	6	-
Bahia	39 124	123	12 529	13 279	7 116	2 994	1 220	563	359	323	328	132	158	-
Região Metropolitana de Salvador	8 589	10	1 409	2 989	2 413	1 053	404	161	83	34	14	12	7	-
Salvador	7 133	6	1 083	2 465	2 110	891	335	134	63	26	8	8	4	-
Sudeste	314 996	533	87 540	119 131	67 634	25 594	8 573	3 043	1 255	561	327	206	344	255
Minas Gerais	85 918	198	27 573	31 360	16 557	6 488	2 200	747	318	161	116	69	131	-
Região Metropolitana de Belo Horizonte	20 030	18	4 745	7 524	4 876	1 952	590	184	80	22	12	9	18	-
Belo Horizonte	9 670	3	1 688	3 483	2 816	1 154	350	86	59	17	5	6	3	-
Região Metropolitana Vale do Aço	3 567	4	1 218	1 350	616	233	79	28	18	9	4	3	5	-
Colar Metropolitano da Região Metropolitana Vale do Aço	1 090	2	436	388	173	53	19	7	5	1	1	2	3	-

Tabela 2.8 - Casamentos entre solteiros, por grupos de idade da mulher, segundo o lugar do registro - 1998

Lugar do registro	Casamentos, por grupos de idade da mulher													
	Total de registros	Menos de 15 anos	15 a 19 anos	20 a 24 anos	25 a 29 anos	30 a 34 anos	35 a 39 anos	40 a 44 anos	45 a 49 anos	50 a 54 anos	55 a 59 anos	60 a 64 anos	65 anos ou mais	Idade ignorada
(conclusão)														
Sudeste														
Espírito Santo	15 389	16	5 299	5 594	2 711	1 069	383	151	59	42	23	16	26	-
Região Metropolitana de Vitória	5 738	3	1 578	2 175	1 211	488	173	60	28	11	7	3	1	-
Vitória	1 906	1	384	728	511	184	62	21	7	6	1	1	-	-
Rio de Janeiro	55 817	61	12 331	21 313	13 106	5 248	2 051	868	400	167	94	74	104	-
Região Metropolitana do Rio de Janeiro	40 220	29	7 864	15 480	10 049	4 023	1 512	652	301	122	71	55	62	-
Rio de Janeiro	19 058	2	2 773	7 330	5 514	2 105	734	338	126	50	34	24	28	-
São Paulo	157 872	258	42 337	60 864	35 260	12 789	3 939	1 277	478	191	94	47	83	255
Região Metropolitana de São Paulo	75 974	52	17 025	29 899	18 740	6 930	2 071	689	274	97	51	20	32	94
São Paulo (Capital)	40 104	20	7 327	15 437	11 159	4 155	1 251	425	170	48	27	7	21	57
Região Metropolitana da Baixada Santista	4 980	6	1 112	1 943	1 188	467	158	60	25	10	3	1	6	1
Sul														
Paraná	42 300	121	14 160	16 168	7 653	2 644	944	284	141	64	36	24	61	-
Região Metropolitana de Curitiba	12 055	7	3 530	4 639	2 604	831	281	86	35	15	9	3	15	-
Curitiba	8 262	1	2 015	3 218	2 022	660	228	71	21	13	5	1	7	-
Região Metropolitana de Londrina	3 138	30	1 007	1 186	597	212	63	19	12	5	1	2	4	-
Região Metropolitana de Maringá	2 308	3	694	936	451	147	54	14	6	-	-	2	1	-
Santa Catarina	20 199	13	6 913	7 953	3 578	1 139	370	114	50	20	19	13	17	-
Núcleo Metropolitano da Região Metropolitana de Florianópolis	2 345	2	603	949	541	166	57	13	7	3	2	1	1	-
Florianópolis	1 001	-	160	403	289	99	34	9	3	2	2	-	-	-
Área de Expansão Metropolitana da Região Metropolitana de Florianópolis	419	-	185	140	74	15	4	-	-	1	-	-	-	-
Núcleo Metropolitano da Região Metropolitana Vale do Itajaí	1 880	1	555	793	349	120	32	17	5	1	1	5	1	-
Área de Expansão Metropolitana da Região Metropolitana Vale do Itajaí	731	-	246	299	135	38	7	4	-	1	1	-	-	-
Núcleo Metropolitano da Região Metropolitana Norte/ Nordeste Catarinense	3 901	-	1 319	1 659	673	187	43	12	6	1	1	-	-	-
Área de Expansão Metropolitana da Região Metropolitana Norte/ Nordeste Catarinense	1 813	-	646	771	297	73	16	5	4	-	1	-	-	-
Rio Grande do Sul	32 645	45	10 282	12 198	6 386	2 280	819	301	138	78	41	28	49	-
Região Metropolitana de Porto Alegre	9 507	7	2 562	3 570	2 161	756	271	103	28	26	7	6	10	-
Porto Alegre	3 339	-	546	1 183	1 007	383	146	45	10	8	2	2	7	-
Centro-Oeste														
Mato Grosso do Sul	7 060	18	2 327	2 472	1 323	534	197	83	37	21	18	10	20	-
Campo Grande	1 955	-	491	746	442	174	62	22	9	2	1	-	6	-
Mato Grosso	8 335	29	3 133	2 898	1 314	557	216	82	26	28	18	14	20	-
Cuiabá	1 263	2	335	536	243	95	38	11	-	-	-	1	2	-
Goiás	17 418	100	6 551	5 887	2 719	1 173	461	220	125	71	40	33	38	-
Goiânia	1 040	6	285	387	242	70	26	17	3	4	-	-	-	-
Distrito Federal	9 100	2	1 931	3 585	2 224	891	267	105	55	15	12	4	9	-
Ride - Região Integrada de Desenvolvimento do Distrito Federal e Entorno	11 801	17	2 943	4 495	2 640	1 087	342	137	78	25	17	9	11	-

Tabela 2.9 - Casamentos, por estado civil dos cônjuges, segundo o lugar do registro - 1998

(continua)

Lugar do registro	Casamentos, por estado civil dos cônjuges										Sem declaração
	Total de registros	Homem solteiro			Homem viúvo			Homem divorciado			
		Mulher solteira	Mulher viúva	Mulher divorciada	Mulher solteira	Mulher viúva	Mulher divorciada	Mulher solteira	Mulher viúva	Mulher divorciada	
Brasil	698 614	626 984	3 373	14 472	7 022	2 145	2 449	31 734	1 622	7 853	896
Norte	31 457	29 087	207	418	260	80	50	1 101	44	210	-
Rondônia	6 324	5 620	39	123	66	47	23	294	26	86	-
Porto Velho	1 069	914	6	27	15	2	2	78	3	22	-
Acre	2 147	1 972	9	45	15	-	2	88	4	12	-
Rio Branco	1 019	900	5	34	6	-	1	61	3	9	-
Amazonas	5 842	5 567	44	47	26	2	-	132	2	22	-
Manaus	4 544	4 347	8	40	18	2	-	107	1	21	-
Roraima	840	742	6	22	9	3	-	55	1	2	-
Boa Vista	605	527	3	18	8	2	-	45	1	1	-
Pará	11 989	11 249	45	125	108	20	19	365	5	53	-
Região Metropolitana de Belém	4 082	3 724	12	69	39	6	10	189	1	32	-
Belém	3 482	3 151	9	64	35	5	8	177	1	32	-
Amapá	567	518	3	9	5	-	1	27	1	3	-
Macapá	393	357	1	8	5	-	-	20	1	1	-
Tocantins	3 748	3 419	61	47	31	8	5	140	5	32	-
Palmas	526	479	5	10	2	-	-	23	1	6	-
Nordeste	156 363	145 844	302	1 604	1 561	237	259	5 614	126	816	-
Maranhão	12 775	12 212	32	61	114	33	14	268	8	33	-
Região Metropolitana Grande											
São Luís	2 741	2 532	11	26	34	3	8	105	5	17	-
São Luís	2 606	2 409	11	24	29	3	8	103	4	15	-
Piauí	9 506	9 066	15	64	65	9	6	253	2	26	-
Teresina	3 273	3 101	9	30	19	2	1	99	1	11	-
Ceará	22 104	20 622	28	213	265	20	35	803	18	100	-
Região Metropolitana de Fortaleza	10 382	9 462	15	144	109	13	18	528	13	80	-
Fortaleza	8 434	7 640	13	126	93	12	14	449	13	74	-
Rio Grande do Norte	9 762	9 007	12	126	81	11	19	436	8	62	-
Região Metropolitana de Natal	3 632	3 226	5	74	38	7	11	233	5	33	-
Natal	2 502	2 191	5	58	25	3	8	181	2	29	-
Paraíba	13 529	12 516	19	142	129	16	25	569	10	103	-
João Pessoa	2 579	2 235	3	48	28	5	10	204	3	43	-
Pernambuco	29 667	27 240	57	318	389	61	59	1 338	34	171	-
Região Metropolitana de Recife	11 106	9 734	34	188	179	28	35	759	20	129	-
Recife	4 123	3 533	14	80	62	12	17	327	10	68	-
Alagoas	11 084	10 207	24	143	100	16	26	482	9	77	-
Região Metropolitana de Maceió	3 966	3 458	7	100	47	7	18	268	5	56	-
Maceió	3 311	2 882	5	90	34	4	13	229	5	49	-
Sergipe	6 328	5 850	11	101	47	3	8	260	1	47	-
Aracaju	2 789	2 465	4	77	21	1	7	182	-	32	-
Bahia	41 608	39 124	104	436	371	68	67	1 205	36	197	-
Região Metropolitana de Salvador	9 485	8 589	20	173	103	18	19	460	11	92	-
Salvador	7 922	7 133	17	153	86	17	17	404	11	84	-
Sudeste	358 135	314 996	2 070	9 174	3 734	1 376	1 585	18 089	1 103	5 048	896
Minas Gerais	93 420	85 918	416	1 271	1 010	233	224	3 524	137	687	-
Região Metropolitana de Belo Horizonte											
Horizonte	22 166	20 030	82	419	206	46	52	1 077	35	219	-
Belo Horizonte	10 885	9 670	27	234	105	23	33	645	11	137	-
Região Metropolitana Vale do Aço	3 898	3 567	17	34	52	21	19	147	6	35	-
Colar Metropolitano da Região Metropolitana Vale do Aço	1 183	1 090	7	7	19	10	5	39	1	5	-

Tabela 2.9 - Casamentos, por estado civil dos cônjuges, segundo o lugar do registro - 1998

Lugar do registro	Casamentos, por estado civil dos cônjuges										(conclusão)
	Total de registros	Homem solteiro			Homem viúvo			Homem divorciado			Sem declaração
		Mulher solteira	Mulher viúva	Mulher divorciada	Mulher solteira	Mulher viúva	Mulher divorciada	Mulher solteira	Mulher viúva	Mulher divorciada	
Sudeste											
Espírito Santo	17 127	15 389	91	367	153	64	63	776	45	179	-
Região Metropolitana de Vitória	6 613	5 738	34	193	64	23	31	398	28	104	-
Vitória	2 228	1 906	10	70	20	4	11	151	11	45	-
Rio de Janeiro	66 317	55 817	540	2 111	1 041	377	421	4 317	366	1 327	-
Região Metropolitana do Rio de Janeiro	48 133	40 220	414	1 586	805	276	316	3 270	257	989	-
Rio de Janeiro	22 987	19 058	164	755	391	101	151	1 722	108	537	-
São Paulo	181 271	157 872	1 023	5 425	1 530	702	877	9 472	555	2 855	896
Região Metropolitana de São Paulo	86 946	75 974	485	2 568	759	296	366	4 709	243	1 277	255
São Paulo (Capital)	46 290	40 104	237	1 390	431	153	194	2 754	125	664	228
Região Metropolitana da Baixada Santista	5 935	4 980	38	226	60	22	27	396	18	133	31
Sul	105 468	95 144	535	2 164	1 069	325	414	4 391	236	1 190	-
Paraná	47 342	42 300	249	1 055	479	177	200	2 167	123	592	-
Região Metropolitana de Curitiba	13 908	12 055	77	422	145	47	62	805	45	250	-
Curitiba	9 709	8 262	56	349	98	25	46	644	30	199	-
Região Metropolitana de Londrina	3 660	3 138	23	113	32	17	14	229	10	84	-
Região Metropolitana de Maringá	2 617	2 308	13	67	20	10	12	133	10	44	-
Santa Catarina	22 019	20 199	108	378	176	60	71	789	36	202	-
Núcleo Metropolitano da Região Metropolitana de Florianópolis	2 652	2 345	9	58	29	6	10	137	4	54	-
Florianópolis	1 185	1 001	2	37	13	4	9	82	3	34	-
Área de Expansão Metropolitana da Região Metropolitana de Florianópolis	444	419	3	5	3	1	-	10	-	3	-
Núcleo Metropolitano da Região Metropolitana Vale do Itajaí	2 073	1 880	6	52	12	2	6	95	1	19	-
Área de Expansão Metropolitana da Região Metropolitana Vale do Itajaí	779	731	1	15	4	1	1	19	1	6	-
Núcleo Metropolitano da Região Metropolitana Norte/ Nordeste Catarinense	4 253	3 901	16	93	29	19	13	147	7	28	-
Área de Expansão Metropolitana da Região Metropolitana Norte/ Nordeste Catarinense	1 952	1 813	9	35	11	6	4	60	2	12	-
Rio Grande do Sul	36 107	32 645	178	731	414	88	143	1 435	77	396	-
Região Metropolitana de Porto Alegre	11 061	9 507	82	346	143	29	69	634	37	214	-
Porto Alegre	4 137	3 339	44	166	85	16	33	326	19	109	-
Centro-Oeste	47 191	41 913	259	1 112	398	127	141	2 539	113	589	-
Mato Grosso do Sul	8 151	7 060	50	228	86	18	34	500	20	155	-
Campo Grande	2 290	1 955	6	68	21	6	9	169	10	46	-
Mato Grosso	9 105	8 335	36	160	55	29	25	369	20	76	-
Cuiabá	1 419	1 263	4	42	7	5	2	78	2	16	-
Goiás	19 482	17 418	125	422	182	64	57	983	56	175	-
Goiânia	1 263	1 040	9	56	16	3	4	107	8	20	-
Distrito Federal	10 453	9 100	48	302	75	16	25	687	17	183	-
Ride - Região Integrada de Desenvolvimento do Distrito Federal e Entorno	13 409	11 801	69	359	101	22	27	805	23	202	-

Tabela 2.10 - Casamentos, por nacionalidade dos cônjuges, segundo o lugar do registro - 1998

(continua)

Lugar do registro	Casamentos, por nacionalidade dos cônjuges							Sem declaração
	Total de registros	Homem brasileiro			Homem estrangeiro			
		Total (1)	Mulher brasileira	Mulher estrangeira	Total (1)	Mulher brasileira	Mulher estrangeira	
Brasil	698 614	670 971	669 595	876	2 991	2 699	282	24 652
Norte	31 457	31 291	31 238	38	117	113	4	49
Rondônia	6 324	6 312	6 302	9	10	10	-	2
Porto Velho	1 069	1 064	1 061	3	3	3	-	2
Acre	2 147	2 135	2 129	5	10	9	1	2
Rio Branco	1 019	1 015	1 011	3	2	1	1	2
Amazonas	5 842	5 790	5 774	15	49	48	1	3
Manaus	4 544	4 501	4 491	9	40	40	-	3
Roraima	840	828	825	3	12	11	1	-
Boa Vista	605	593	590	3	12	11	1	-
Pará	11 989	11 917	11 900	5	30	29	1	42
Região Metropolitana de Belém	4 082	4 025	4 013	2	20	20	-	37
Belém	3 482	3 427	3 415	2	18	18	-	37
Amapá	567	564	564	-	3	3	-	-
Macapá	393	391	391	-	2	2	-	-
Tocantins	3 748	3 745	3 744	1	3	3	-	-
Palmas	526	525	525	-	1	1	-	-
Nordeste	156 363	155 850	155 779	58	488	475	13	25
Maranhão	12 775	12 756	12 754	2	19	19	-	-
Região Metropolitana Grande								
São Luís	2 741	2 733	2 733	-	8	8	-	-
São Luís	2 606	2 599	2 599	-	7	7	-	-
Piauí	9 506	9 501	9 501	-	5	5	-	-
Teresina	3 273	3 270	3 270	-	3	3	-	-
Ceará	22 104	22 020	22 013	4	80	77	3	4
Região Metropolitana de Fortaleza	10 382	10 313	10 308	4	66	65	1	3
Fortaleza	8 434	8 366	8 361	4	65	64	1	3
Rio Grande do Norte	9 762	9 738	9 734	4	24	24	-	-
Região Metropolitana de Natal	3 632	3 614	3 611	3	18	18	-	-
Natal	2 502	2 485	2 482	3	17	17	-	-
Paraíba	13 529	13 505	13 501	4	24	24	-	-
João Pessoa	2 579	2 566	2 563	3	13	13	-	-
Pernambuco	29 667	29 527	29 509	17	134	130	4	6
Região Metropolitana de Recife	11 106	10 983	10 967	16	120	116	4	3
Recife	4 123	4 049	4 038	11	74	70	4	-
Alagoas	11 084	11 065	11 063	2	17	17	-	2
Região Metropolitana de Maceió	3 966	3 951	3 949	2	15	15	-	-
Maceió	3 311	3 298	3 296	2	13	13	-	-
Sergipe	6 328	6 318	6 317	1	8	8	-	2
Aracaju	2 789	2 782	2 781	1	6	6	-	1
Bahia	41 608	41 420	41 387	24	177	171	6	11
Região Metropolitana de Salvador	9 485	9 363	9 341	14	112	108	4	10
Salvador	7 922	7 805	7 784	14	108	104	4	9
Sudeste	358 135	332 051	331 149	557	1 768	1 536	223	24 316
Minas Gerais	93 420	93 171	93 118	45	233	229	4	16
Região Metropolitana de Belo								
Horizonte	22 166	22 050	22 026	20	107	105	2	9
Belo Horizonte	10 885	10 798	10 780	14	80	78	2	7
Região Metropolitana Vale do Aço	3 898	3 892	3 890	2	6	6	-	-
Colar Metropolitano da Região								
Metropolitana Vale do Aço	1 183	1 182	1 182	-	1	1	-	-

Tabela 2.10 - Casamentos, por nacionalidade dos cônjuges, segundo o lugar do registro - 1998

Lugar do registro	Casamentos, por nacionalidade dos cônjuges							(conclusão)
	Total de registros	Homem brasileiro			Homem estrangeiro			Sem declaração
		Total (1)	Mulher brasileira	Mulher estrangeira	Total (1)	Mulher brasileira	Mulher estrangeira	
Sudeste								
Espírito Santo	17 127	17 063	17 054	4	30	30	-	34
Região Metropolitana de Vitória	6 613	6 564	6 556	4	18	18	-	31
Vitória	2 228	2 198	2 193	4	16	16	-	14
Rio de Janeiro	66 317	65 810	65 673	132	501	471	30	6
Região Metropolitana do Rio de Janeiro	48 133	47 704	47 596	105	424	397	27	5
Rio de Janeiro	22 987	22 658	22 573	83	327	305	22	2
São Paulo	181 271	156 007	155 304	376	1 004	806	189	24 260
Região Metropolitana de São Paulo	86 946	73 537	73 141	175	506	462	41	12 903
São Paulo (Capital)	46 290	42 145	41 797	152	395	358	34	3 750
Região Metropolitana da Baixada Santista	5 935	4 408	4 395	9	28	27	-	1 499
Sul	105 468	104 893	104 641	188	538	499	38	37
Paraná	47 342	47 052	46 961	81	271	244	26	19
Região Metropolitana de Curitiba	13 908	13 756	13 714	40	146	132	13	6
Curitiba	9 709	9 569	9 532	36	135	122	12	5
Região Metropolitana de Londrina	3 660	3 633	3 628	5	27	24	3	-
Região Metropolitana de Maringá	2 617	2 600	2 590	6	11	11	-	6
Santa Catarina	22 019	21 912	21 876	31	94	92	2	13
Núcleo Metropolitano da Região Metropolitana de Florianópolis	2 652	2 620	2 605	12	25	24	1	7
Florianópolis	1 185	1 158	1 145	10	20	19	1	7
Área de Expansão Metropolitana da Região Metropolitana de Florianópolis	444	443	443	-	1	1	-	-
Núcleo Metropolitano da Região Metropolitana Vale do Itajaí	2 073	2 059	2 058	1	13	12	1	1
Área de Expansão Metropolitana da Região Metropolitana Vale do Itajaí	779	776	776	-	3	3	-	-
Núcleo Metropolitano da Região Metropolitana Norte/ Nordeste Catarinense	4 253	4 229	4 223	5	19	19	-	5
Área de Expansão Metropolitana da Região Metropolitana Norte/ Nordeste Catarinense	1 952	1 946	1 945	1	6	6	-	-
Rio Grande do Sul	36 107	35 929	35 804	76	173	163	10	5
Região Metropolitana de Porto Alegre	11 061	10 956	10 910	44	103	99	4	2
Porto Alegre	4 137	4 066	4 025	39	71	68	3	-
Centro-Oeste	47 191	46 886	46 788	35	80	76	4	225
Mato Grosso do Sul	8 151	8 120	8 097	18	29	27	2	2
Campo Grande	2 290	2 279	2 278	1	11	9	2	-
Mato Grosso	9 105	9 084	9 073	10	18	16	2	3
Cuiabá	1 419	1 411	1 408	3	7	6	1	1
Goiás	19 482	19 454	19 450	3	28	28	-	-
Goiânia	1 263	1 262	1 262	-	1	1	-	-
Distrito Federal	10 453	10 228	10 168	4	5	5	-	220
Ride - Região Integrada de Desenvolvimento do Distrito Federal e Entorno	13 409	13 180	13 119	4	9	9	-	220

Fonte: IBGE, Diretoria de Pesquisas, Departamento de População e Indicadores Sociais, Estatísticas do Registro Civil 1998.

(1) Inclusive sem declaração da nacionalidade do cônjuge.

Tabela 2.11 - Casamentos, por estado civil dos cônjuges, segundo a idade do homem - 1998

Idade do homem	Casamentos, por estado civil dos cônjuges										
	Total de registros	Homem solteiro			Homem viúvo			Homem divorciado			Sem declaração
		Mulher solteira	Mulher viúva	Mulher divorciada	Mulher solteira	Mulher viúva	Mulher divorciada	Mulher solteira	Mulher viúva	Mulher divorciada	
Total	698 614	626 984	3 373	14 472	7 022	2 145	2 449	31 734	1 622	7 853	896
Menos de 15 anos	8	8	-	-	-	-	-	-	-	-	-
15 a 19 anos	41 022	40 809	42	107	11	4	-	20	-	-	26
15 anos	71	69	-	2	-	-	-	-	-	-	-
16 anos	409	407	-	-	1	-	-	-	-	-	1
17 anos	1 362	1 355	2	1	1	-	-	-	-	-	3
18 anos	14 549	14 473	15	41	3	2	-	4	-	-	10
19 anos	24 631	24 505	25	63	6	2	-	16	-	-	12
20 a 24 anos	246 436	243 572	396	1 624	63	21	9	566	3	35	134
20 anos	36 564	36 329	45	120	10	7	2	27	-	4	19
21 anos	49 617	49 221	67	245	10	3	2	32	1	3	29
22 anos	53 219	52 651	92	327	8	6	3	98	1	7	26
23 anos	54 794	54 059	92	428	16	2	1	154	-	7	31
24 anos	52 242	51 312	100	504	19	3	1	255	1	14	29
25 a 29 anos	206 529	198 321	634	3 508	273	16	12	3 369	33	242	107
25 anos	50 048	48 922	110	584	35	4	-	341	4	22	23
26 anos	46 449	45 003	134	681	40	2	2	530	2	37	16
27 anos	41 781	40 092	119	727	62	5	3	698	8	37	26
28 anos	36 507	34 655	139	748	66	1	4	806	10	53	21
29 anos	31 744	29 649	132	768	70	4	3	994	9	93	21
30 a 34 anos	100 957	88 651	622	3 640	487	23	58	6 507	91	803	57
30 anos	27 637	25 359	115	788	79	6	5	1 150	15	102	16
31 anos	22 799	20 456	141	749	89	5	9	1 196	18	126	9
32 anos	19 632	17 121	123	726	85	5	18	1 349	17	174	12
33 anos	16 649	14 114	112	724	112	3	7	1 354	17	189	9
34 anos	14 240	11 601	131	653	122	4	19	1 458	24	212	11
35 a 39 anos	43 271	31 315	485	2 447	633	44	82	6 766	191	1 274	26
35 anos	12 049	9 566	96	584	114	7	12	1 411	35	214	7
36 anos	9 694	7 194	107	536	131	5	14	1 417	31	255	2
37 anos	8 294	5 858	94	493	123	10	19	1 391	42	260	2
38 anos	7 146	4 844	93	472	141	14	19	1 239	42	272	9
39 anos	6 088	3 853	95	362	124	8	18	1 308	41	273	6
40 a 44 anos	20 264	10 888	340	1 437	650	68	162	5 080	196	1 421	19
45 a 49 anos	11 748	4 742	239	711	699	90	231	3 469	253	1 304	9
50 a 54 anos	7 742	2 531	182	379	682	184	309	2 251	223	990	10
55 a 59 anos	5 981	1 880	133	236	721	269	307	1 508	189	736	2
60 a 64 anos	4 703	1 388	107	160	752	316	343	985	183	469	-
65 anos ou mais	9 266	2 711	192	216	2 051	1 109	936	1 206	258	578	7
Idade ignorada	687	168	1	7	-	1	-	7	2	1	499

Tabela 2.12 - Casamentos, por nacionalidade dos cônjuges, segundo a idade do homem - 1998

Idade do homem	Casamentos, por nacionalidade dos cônjuges							
	Total de registros	Homem brasileiro			Homem estrangeiro			Sem declaração
		Total (1)	Mulher brasileira	Mulher estrangeira	Total (1)	Mulher brasileira	Mulher estrangeira	
Total	698 614	670 971	669 595	876	2 991	2 699	282	24 652
Menos de 15 anos	8	8	8	-	-	-	-	-
15 a 19 anos	41 022	39 765	39 724	25	19	14	5	1 238
15 anos	71	71	71	-	-	-	-	-
16 anos	409	405	405	-	-	-	-	4
17 anos	1 362	1 325	1 325	-	1	1	-	36
18 anos	14 549	14 096	14 082	7	3	1	2	450
19 anos	24 631	23 868	23 841	18	15	12	3	748
20 a 24 anos	246 436	238 011	237 711	158	323	263	58	8 102
20 anos	36 564	35 416	35 375	20	26	17	8	1 122
21 anos	49 617	47 918	47 872	19	54	43	11	1 645
22 anos	53 219	51 404	51 358	25	66	55	11	1 749
23 anos	54 794	52 886	52 800	47	84	67	17	1 824
24 anos	52 242	50 387	50 306	47	93	81	11	1 762
25 a 29 anos	206 529	198 330	197 935	258	678	607	69	7 521
25 anos	50 048	48 169	48 088	53	105	87	18	1 774
26 anos	46 449	44 645	44 557	64	136	119	15	1 668
27 anos	41 781	40 091	40 016	49	146	133	13	1 544
28 anos	36 507	35 003	34 929	48	155	142	13	1 349
29 anos	31 744	30 422	30 345	44	136	126	10	1 186
30 a 34 anos	100 957	96 513	96 246	180	611	563	47	3 833
30 anos	27 637	26 476	26 418	35	145	130	15	1 016
31 anos	22 799	21 849	21 790	41	111	104	6	839
32 anos	19 632	18 703	18 649	34	135	123	12	794
33 anos	16 649	15 901	15 853	36	108	102	6	640
34 anos	14 240	13 584	13 536	34	112	104	8	544
35 a 39 anos	43 271	41 351	41 213	81	429	398	30	1 491
35 anos	12 049	11 519	11 491	15	112	103	9	418
36 anos	9 694	9 269	9 237	23	101	92	9	324
37 anos	8 294	7 944	7 917	11	77	71	5	273
38 anos	7 146	6 807	6 780	18	73	68	5	266
39 anos	6 088	5 812	5 788	14	66	64	2	210
40 a 44 anos	20 264	19 267	19 199	48	251	236	15	746
45 a 49 anos	11 748	11 133	11 074	47	181	170	11	434
50 a 54 anos	7 742	7 349	7 319	22	142	129	12	251
55 a 59 anos	5 981	5 693	5 661	27	118	108	10	170
60 a 64 anos	4 703	4 506	4 491	10	75	71	4	122
65 anos ou mais	9 266	8 866	8 838	20	154	139	14	246
Idade ignorada	687	179	176	-	10	1	7	498

Fonte: IBGE, Diretoria de Pesquisas, Departamento de População e Indicadores Sociais, Estatísticas do Registro Civil 1998.

(1) Inclusive sem declaração da nacionalidade do cônjuge.

Tabela 2.13 - Casamentos, por estado civil dos cônjuges, segundo a idade da mulher - 1998

Idade da mulher	Casamentos, por estado civil dos cônjuges										
	Total de registros	Mulher solteira			Mulher viúva			Mulher divorciada			Sem declaração
		Homem solteiro	Homem viúvo	Homem divorciado	Homem solteiro	Homem viúvo	Homem divorciado	Homem solteiro	Homem viúvo	Homem divorciado	
Total	698 614	626 984	7 022	31 734	3 373	2 145	1 622	14 472	2 449	7 853	912
Menos de 15 anos	2 024	2 005	-	15	3	1	-	-	-	-	-
15 a 19 anos	193 967	191 232	313	2 107	99	21	6	62	3	12	103
15 anos	4 061	4 030	3	22	5	-	-	-	-	-	1
16 anos	39 303	38 888	59	307	23	7	1	-	-	-	17
17 anos	44 548	44 028	60	405	19	8	-	3	-	1	21
18 anos	52 138	51 357	96	595	33	3	1	12	-	2	36
19 anos	53 917	52 929	95	778	19	3	4	47	3	9	28
20 a 24 anos	239 035	230 617	720	6 178	232	18	19	924	23	154	134
20 anos	52 860	51 664	112	944	29	4	3	68	3	11	18
21 anos	54 177	52 644	155	1 179	46	2	2	108	1	13	26
22 anos	48 203	46 556	144	1 198	56	4	4	169	2	25	40
23 anos	44 194	42 300	150	1 361	40	2	6	251	8	44	29
24 anos	39 601	37 453	159	1 496	61	6	4	328	9	61	21
25 a 29 anos	136 968	123 751	969	7 722	457	26	69	3 053	82	756	74
25 anos	36 207	33 811	170	1 577	68	3	8	439	7	92	27
26 anos	31 618	29 088	171	1 563	78	4	11	543	11	130	19
27 anos	27 067	24 473	169	1 514	92	2	12	634	18	134	15
28 anos	22 889	20 065	217	1 554	102	8	22	706	21	185	9
29 anos	19 187	16 314	242	1 514	117	9	16	731	25	215	4
30 a 34 anos	61 355	47 623	1 033	6 413	534	73	150	3 794	201	1 486	41
30 anos	16 446	13 690	200	1 421	96	9	16	728	29	244	11
31 anos	13 657	10 903	188	1 344	103	10	26	791	36	243	10
32 anos	12 024	9 221	227	1 319	106	22	27	753	45	299	5
33 anos	10 323	7 625	212	1 169	102	12	39	776	40	339	8
34 anos	8 905	6 184	206	1 160	127	20	42	746	51	361	7
35 a 39 anos	27 860	16 897	935	3 988	510	111	244	3 000	370	1 780	24
35 anos	7 347	4 903	197	960	100	18	40	693	58	371	7
36 anos	6 199	3 927	188	859	122	11	45	608	80	355	4
37 anos	5 388	3 233	175	740	96	23	49	651	74	343	3
38 anos	4 731	2 656	199	710	101	22	53	528	80	375	7
39 anos	4 195	2 178	176	719	91	37	57	520	78	336	3
40 a 44 anos	14 510	6 445	927	2 485	456	221	263	1 759	454	1 495	4
45 a 49 anos	8 682	3 128	784	1 400	373	302	247	947	477	1 014	9
50 a 54 anos	5 386	1 826	543	724	233	343	248	469	381	607	10
55 a 59 anos	3 621	1 437	355	334	176	346	174	256	244	299	-
60 a 64 anos	2 044	723	215	187	112	316	101	114	127	149	-
65 anos ou mais	2 369	1 045	228	170	185	367	99	84	87	99	5
Idade ignorada	793	255	-	11	3	-	2	10	-	2	508

Fonte: IBGE, Diretoria de Pesquisas, Departamento de População e Indicadores Sociais, Estatísticas do Registro Civil 1998.

Tabela 2.14 - Casamentos, por nacionalidade dos cônjuges, segundo a idade da mulher - 1997

Idade da mulher	Casamentos, por nacionalidade dos cônjuges							Sem declaração
	Total de registros	Mulher brasileira			Mulher estrangeira			
		Total (1)	Homem brasileiro	Homem estrangeiro	Total (1)	Homem brasileiro	Homem estrangeiro	
Total	698 614	695 641	669 595	2 699	1 162	876	282	1 811
Menos de 15 anos	2 024	2 022	1 996	-	1	-	1	1
15 a 19 anos	193 967	193 655	188 268	174	91	57	34	221
15 anos	4 061	4 058	3 972	2	-	-	-	3
16 anos	39 303	39 249	38 228	20	16	11	5	38
17 anos	44 548	44 466	43 262	32	15	9	6	67
18 anos	52 138	52 059	50 643	47	24	12	12	55
19 anos	53 917	53 823	52 163	73	36	25	11	58
20 a 24 anos	239 035	238 290	229 516	559	304	227	77	441
20 anos	52 860	52 741	51 013	81	45	29	16	74
21 anos	54 177	54 025	52 107	105	64	43	21	88
22 anos	48 203	48 059	46 285	111	49	40	9	95
23 anos	44 194	44 040	42 247	128	73	60	13	81
24 anos	39 601	39 425	37 864	134	73	55	18	103
25 a 29 anos	136 968	136 365	130 390	674	309	247	60	294
25 anos	36 207	36 068	34 488	145	68	55	12	71
26 anos	31 618	31 483	30 121	139	72	65	7	63
27 anos	27 067	26 940	25 791	137	63	45	17	64
28 anos	22 889	22 774	21 744	147	59	45	14	56
29 anos	19 187	19 100	18 246	106	47	37	10	40
30 a 34 anos	61 355	61 008	58 085	504	192	150	42	155
30 anos	16 446	16 354	15 558	118	54	42	12	38
31 anos	13 657	13 587	12 968	114	42	29	13	28
32 anos	12 024	11 959	11 390	94	26	23	3	39
33 anos	10 323	10 252	9 760	95	41	32	9	30
34 anos	8 905	8 856	8 409	83	29	24	5	20
35 a 39 anos	27 860	27 707	26 378	334	82	68	14	71
35 anos	7 347	7 299	6 936	77	29	25	4	19
36 anos	6 199	6 168	5 880	68	18	12	6	13
37 anos	5 388	5 357	5 107	71	10	9	1	21
38 anos	4 731	4 705	4 494	46	15	12	3	11
39 anos	4 195	4 178	3 961	72	10	10	-	7
40 a 44 anos	14 510	14 423	13 721	180	54	38	16	33
45 a 49 anos	8 682	8 615	8 215	111	48	35	13	19
50 a 54 anos	5 386	5 344	5 123	66	31	26	5	11
55 a 59 anos	3 621	3 598	3 463	39	12	11	1	11
60 a 64 anos	2 044	2 033	1 951	26	11	7	4	-
65 anos ou mais	2 369	2 347	2 268	30	15	7	8	7
Idade ignorada	793	234	221	2	12	3	7	547

Fonte: IBGE, Diretoria de Pesquisas, Departamento de População e Indicadores Sociais, Estatísticas do Registro Civil 1997.

(1) Inclusive sem declaração da nacionalidade do cônjuge.

Tabela 2.15 - Casamentos, por lugar de nascimento do homem, segundo o lugar de nascimento da mulher - 1998

(continua)

Lugar de nascimento da mulher	Casamentos									
	Total de registros	Lugar de nascimento do homem								
		Rondônia	Acre	Amazonas	Roraima	Pará	Amapá	Tocantins	Maranhão	Piauí
Brasil (1)	695 641	1 493	2 003	5 136	263	9 914	384	3 385	16 024	12 521
Norte	25 699	796	1 801	4 653	157	8 109	310	2 047	1 330	272
Rondônia	2 533	615	61	68	3	37	2	6	44	15
Acre	2 102	52	1 578	150	2	22	-	1	15	-
Amazonas	5 627	96	141	4 112	23	367	2	5	109	27
Roraima	333	4	2	36	113	16	1	3	58	5
Pará	10 913	25	18	282	15	7 439	89	212	677	142
Amapá	420	3	-	2	1	99	215	1	17	2
Tocantins	3 771	1	1	3	-	129	1	1 819	410	81
Nordeste	195 417	121	52	234	67	1 018	39	606	13 281	10 834
Maranhão	16 563	33	11	56	32	541	9	363	11 592	1 011
Piauí	12 627	4	4	12	2	80	4	66	870	8 647
Ceará	27 125	29	19	88	17	197	8	57	352	404
Rio Grande do Norte	10 629	6	1	19	7	30	2	1	37	37
Paraíba	17 906	3	8	14	4	27	2	11	71	94
Pernambuco	37 144	9	4	16	2	47	1	21	124	249
Alagoas	13 244	2	-	5	1	20	3	6	30	35
Sergipe	6 664	2	-	1	-	8	-	3	15	16
Bahia	53 515	33	5	23	2	68	10	78	190	341
Sudeste	320 797	233	77	170	20	474	24	155	750	899
Minas Gerais	101 658	69	18	34	2	105	6	93	172	210
Espírito Santo	15 665	60	6	13	3	42	1	11	42	10
Rio de Janeiro	61 295	17	13	62	-	173	7	4	211	111
São Paulo	142 179	87	40	61	15	154	10	47	325	568
Sul	115 466	202	38	51	9	111	4	27	134	80
Paraná	56 938	186	32	35	3	78	4	20	103	61
Santa Catarina	21 221	8	1	3	-	16	-	-	7	7
Rio Grande do Sul	37 307	8	5	13	6	17	-	7	24	12
Centro-Oeste	38 258	141	35	28	10	202	7	550	529	436
Mato Grosso do Sul	7 785	40	14	4	1	19	-	10	16	13
Mato Grosso	6 000	70	11	10	3	29	1	32	47	18
Goiás	18 446	24	8	9	4	102	-	440	246	133
Distrito Federal	6 027	7	2	5	2	52	6	68	220	272
Sem especificação	4	-	-	-	-	-	-	-	-	-
Ignorado	1 811	1	1	1	-	11	1	-	3	-
Estrangeiro	1 162	4	5	9	2	8	-	3	8	3

Tabela 2.15 - Casamentos, por lugar de nascimento do homem, segundo o lugar de nascimento da mulher - 1998

(continuação)

Lugar de nascimento da mulher	Casamentos									
	Lugar de nascimento do homem									
	Ceará	Rio Grande do Norte	Paraíba	Pernambuco	Alagoas	Sergipe	Bahia	Minas Gerais	Espírito Santo	Rio de Janeiro
Brasil (1)	27 166	10 562	17 769	36 709	12 931	6 741	52 484	101 673	15 694	61 984
Norte	632	91	106	176	48	28	384	594	321	426
Rondônia	57	8	20	20	11	5	68	162	211	37
Acre	42	9	6	9	3	-	13	26	8	15
Amazonas	126	19	19	36	2	8	23	55	7	110
Roraima	13	4	-	10	2	-	1	5	1	5
Pará	297	35	38	71	21	9	180	206	78	232
Amapá	14	2	1	2	-	1	13	6	-	8
Tocantins	83	14	22	28	9	5	86	134	16	19
Nordeste	23 190	9 255	14 973	31 599	11 273	5 816	43 014	3 786	864	4 563
Maranhão	449	60	118	158	33	20	247	283	53	298
Piauí	478	56	114	288	39	21	339	214	15	124
Ceará	20 339	292	386	606	110	39	459	378	73	620
Rio Grande do Norte	293	7 876	541	230	35	18	122	146	19	370
Paraíba	362	534	12 234	1 055	98	44	344	267	45	1 047
Pernambuco	594	224	1 010	26 971	928	123	1 188	524	63	842
Alagoas	127	36	126	975	9 414	287	354	148	29	225
Sergipe	49	24	38	145	263	4 704	533	67	17	161
Bahia	499	153	406	1 171	353	560	39 428	1 759	550	876
Sudeste	2 439	904	2 217	4 184	1 349	722	7 279	92 824	14 069	55 724
Minas Gerais	387	180	273	523	176	98	1 728	80 986	1 812	2 815
Espírito Santo	63	23	52	71	31	13	585	1 817	10 805	1 181
Rio de Janeiro	626	304	1 015	832	187	152	687	2 624	1 161	50 011
São Paulo	1 363	397	877	2 758	955	459	4 279	7 397	291	1 717
Sul	308	75	145	424	163	112	812	1 852	287	737
Paraná	213	55	117	351	148	97	707	1 613	250	338
Santa Catarina	31	9	11	30	7	8	50	100	17	156
Rio Grande do Sul	64	11	17	43	8	7	55	139	20	243
Centro-Oeste	597	237	328	326	98	63	995	2 616	152	532
Mato Grosso do Sul	67	8	27	66	34	25	98	195	39	82
Mato Grosso	60	17	19	38	29	11	143	323	46	58
Goiás	181	115	103	113	19	12	458	1 508	35	122
Distrito Federal	289	97	179	109	16	15	296	590	32	270
Sem especificação	-	-	-	-	-	-	-	1	1	2
Ignorado	13	2	6	20	3	4	39	35	7	24
Estrangeiro	8	7	8	23	3	2	39	67	3	125

Tabela 2.15 - Casamentos, por lugar de nascimento do homem, segundo o lugar de nascimento da mulher - 1998

(conclusão)

Lugar de nascimento da mulher	Casamentos										
	Lugar de nascimento do homem										
	São Paulo	Paraná	Santa Catarina	Rio Grande do Sul	Mato Grosso do Sul	Mato Grosso	Goiás	Distrito Federal	Sem especificação	Ignorado	Estrangeiro
Brasil (1)	122 356	57 294	21 121	38 139	7 119	5 040	18 406	5 277	7	23 347	2 699
Norte	622	781	62	135	190	258	989	154	-	104	123
Rondônia	134	529	12	21	134	180	51	6	-	8	8
Acre	40	42	3	9	12	13	14	3	-	4	11
Amazonas	109	48	10	32	15	21	27	11	-	14	53
Roraima	26	9	4	6	2	-	5	1	-	-	1
Pará	227	113	22	40	16	20	240	49	-	76	44
Amapá	10	7	2	2	2	-	7	1	-	-	2
Tocantins	76	33	9	25	9	24	645	83	-	2	4
Nordeste	10 401	1 880	220	368	289	264	1 341	1 212	3	4 251	603
Maranhão	300	116	27	38	18	38	304	206	1	116	32
Piauí	502	85	13	17	13	13	130	219	-	241	17
Ceará	1 175	252	39	80	56	41	147	181	-	595	86
Rio Grande do Norte	371	63	12	30	12	12	94	83	-	130	32
Paraíba	814	136	15	22	22	21	86	139	-	339	48
Pernambuco	2 366	371	36	58	51	36	96	81	-	954	155
Alagoas	814	168	8	17	32	17	22	11	-	299	33
Sergipe	342	71	11	6	12	4	12	11	-	131	18
Bahia	3 717	618	59	100	73	82	450	281	2	1 446	182
Sudeste	101 156	9 821	638	987	1 212	749	1 893	922	1	17 520	1 385
Minas Gerais	6 605	1 621	112	197	152	213	1 248	499	1	1 039	284
Espírito Santo	301	259	14	34	29	35	38	28	-	65	33
Rio de Janeiro	1 429	323	111	262	50	42	74	198	-	223	386
São Paulo	92 821	7 618	401	494	981	459	533	197	-	16 193	682
Sul	7 563	42 669	20 010	36 179	864	527	261	116	3	1 196	507
Paraná	6 619	39 411	2 379	1 374	710	448	183	57	3	1 113	230
Santa Catarina	467	2 225	16 269	1 545	61	30	22	14	-	35	92
Rio Grande do Sul	477	1 033	1 362	33 260	93	49	56	45	-	48	185
Centro-Oeste	2 614	2 143	191	470	4 564	3 242	13 922	2 873	-	276	81
Mato Grosso do Sul	1 161	1 006	84	185	4 074	289	99	13	-	88	28
Mato Grosso	568	812	61	109	384	2 625	415	15	-	34	12
Goiás	621	234	28	125	93	310	12 738	541	-	92	32
Distrito Federal	264	91	18	51	13	18	670	2 304	-	62	9
Sem especificação	-	-	-	-	-	-	-	-	-	-	-
Ignorado	217	28	6	52	7	2	6	11	-	1 301	10
Estrangeiro	323	80	28	80	15	8	7	7	1	4	282

Fonte: IBGE, Diretoria de Pesquisas, Departamento de População e Indicadores Sociais, Estatísticas do Registro Civil 1998.

(1) Exclusive ignorado e estrangeiro.

Óbitos

**Tabela 3.1 - Óbitos, por ano de ocorrência e sexo,
segundo o lugar de residência do falecido - antes de 1997 e 1997-1998**

(continua)

Lugar de residência do falecido	Óbitos, por ano de ocorrência e sexo									
	Total de registros	Antes de 1997			1997			1998		
		Total	Masculino	Feminino	Total	Masculino	Feminino	Total	Masculino	Feminino
Brasil (1)	960 328	7 693	3 788	3 905	15 750	9 574	6 176	936 885	550 275	386 610
Norte	47 335	810	494	316	888	601	287	45 637	28 008	17 629
Rondônia	5 881	49	35	14	89	55	34	5 743	3 712	2 031
Porto Velho	1 831	9	6	3	6	5	1	1 816	1 185	631
Acre	2 578	32	25	7	23	15	8	2 523	1 604	919
Rio Branco	1 477	10	8	2	5	3	2	1 462	937	525
Amazonas	9 754	116	77	39	217	153	64	9 421	5 811	3 610
Manaus	7 001	15	7	8	77	45	32	6 909	4 223	2 686
Roraima	963	6	4	2	17	13	4	940	645	295
Boa Vista	806	1	1	-	9	7	2	796	542	254
Pará	21 985	346	232	114	396	266	130	21 243	12 707	8 536
Região Metropolitana de Belém	8 958	13	8	5	52	36	16	8 893	4 980	3 913
Belém	7 746	7	4	3	40	28	12	7 699	4 260	3 439
Amapá	1 840	14	7	7	31	23	8	1 795	1 078	717
Macapá	1 447	8	4	4	16	12	4	1 423	847	576
Tocantins	4 334	247	114	133	115	76	39	3 972	2 451	1 521
Palmas	316	3	2	1	8	4	4	305	191	114
Nordeste	235 534	4 270	1 989	2 281	4 815	2 915	1 900	226 449	131 215	95 234
Maranhão	16 720	1 338	640	698	730	494	236	14 652	9 374	5 278
Região Metropolitana Grande										
São Luís	4 879	32	19	13	29	21	8	4 818	2 937	1 881
São Luís	4 657	23	14	9	20	13	7	4 614	2 821	1 793
Piauí	10 602	660	290	370	626	346	280	9 316	5 514	3 802
Teresina	2 623	84	42	42	143	74	69	2 396	1 420	976
Ceará	30 905	486	216	270	760	466	294	29 659	17 298	12 361
Região Metropolitana de Fortaleza	12 671	88	40	48	251	170	81	12 332	7 020	5 312
Fortaleza	10 817	47	21	26	190	130	60	10 580	5 978	4 602
Rio Grande do Norte	12 198	173	68	105	275	160	115	11 750	6 717	5 033
Região Metropolitana de Natal	4 412	52	24	28	120	66	54	4 240	2 446	1 794
Natal	3 407	40	17	23	102	53	49	3 265	1 889	1 376
Paraíba	23 188	80	39	41	149	92	57	22 959	12 673	10 286
João Pessoa	4 087	4	2	2	13	7	6	4 070	2 315	1 755
Pernambuco	52 865	164	73	91	480	312	168	52 221	30 308	21 913
Região Metropolitana de Recife	22 089	16	9	7	188	133	55	21 885	12 723	9 162
Recife	11 477	6	3	3	115	86	29	11 356	6 493	4 863
Alagoas	14 789	247	117	130	345	204	141	14 197	8 124	6 073
Região Metropolitana de Maceió	5 406	25	12	13	153	91	62	5 228	3 022	2 206
Maceió	4 483	16	8	8	133	77	56	4 334	2 515	1 819
Sergipe	9 813	103	56	47	162	81	81	9 548	5 526	4 022
Aracaju	4 269	24	15	9	52	26	26	4 193	2 496	1 697
Bahia	64 454	1 019	490	529	1 288	760	528	62 147	35 681	26 466
Região Metropolitana de Salvador	16 225	26	16	10	85	44	41	16 114	8 981	7 133
Salvador	13 800	22	13	9	76	38	38	13 702	7 571	6 131
Sudeste	475 467	1 226	598	628	6 971	4 227	2 744	467 270	275 256	192 014
Minas Gerais	108 371	1 025	472	553	1 390	803	587	105 956	61 055	44 901
Região Metropolitana de Belo Horizonte	23 563	15	11	4	95	55	40	23 453	13 185	10 268
Belo Horizonte	13 600	6	4	2	52	27	25	13 542	7 346	6 196
Região Metropolitana Vale do Aço	2 894	11	8	3	29	21	8	2 854	1 683	1 171
Colar Metropolitano da Região Metropolitana Vale do Aço	935	7	5	2	13	10	3	915	540	375

Tabela 3.1 - Óbitos, por ano de ocorrência e sexo, segundo o lugar de residência do falecido - antes de 1997 e 1997-1998

Lugar de residência do falecido	(conclusão)									
	Óbitos, por ano de ocorrência e sexo									
	Total de registros	Antes de 1997			1997			1998		
Total		Masculino	Feminino	Total	Masculino	Feminino	Total	Masculino	Feminino	
Sudeste										
Espírito Santo	17 874	67	43	24	210	143	67	17 597	10 743	6 854
Região Metropolitana de Vitória	7 556	20	17	3	71	53	18	7 465	4 591	2 874
Vitória	1 791	1	-	1	9	5	4	1 781	1 058	723
Rio de Janeiro	116 303	129	79	50	1 156	677	479	115 018	66 333	48 685
Região Metropolitana do Rio de Janeiro	91 121	72	43	29	849	489	360	90 200	51 696	38 504
Rio de Janeiro	59 488	50	32	18	692	389	303	58 746	33 075	25 671
São Paulo	232 919	5	4	1	4 215	2 604	1 611	228 699	137 125	91 574
Região Metropolitana de São Paulo	110 179	3	2	1	2 478	1 545	933	107 698	64 867	42 831
São Paulo (Capital)	68 603	1	1	-	1 759	1 087	672	66 843	39 364	27 479
Região Metropolitana da Baixada Santista	11 319	-	-	-	290	179	111	11 029	6 709	4 320
Sul	154 583	619	319	300	2 234	1 282	952	151 730	87 391	64 339
Paraná	56 052	181	104	77	839	501	338	55 032	32 508	22 524
Região Metropolitana de Curitiba	15 275	9	4	5	53	27	26	15 213	8 808	6 405
Curitiba	9 405	2	1	1	18	10	8	9 385	5 365	4 020
Região Metropolitana de Londrina	3 580	12	8	4	9	8	1	3 559	2 128	1 431
Região Metropolitana de Maringá	2 417	2	2	-	14	11	3	2 401	1 439	962
Santa Catarina	28 223	166	82	84	484	276	208	27 573	15 390	12 183
Núcleo Metropolitano da Região Metropolitana de Florianópolis	3 800	7	2	5	41	26	15	3 752	2 158	1 594
Florianópolis	1 664	1	1	-	17	11	6	1 646	922	724
Área de Expansão Metropolitana da Região Metropolitana de Florianópolis	597	5	1	4	13	7	6	579	337	242
Núcleo Metropolitano da Região Metropolitana Vale do Itajaí	2 849	6	3	3	27	20	7	2 816	1 650	1 166
Área de Expansão Metropolitana da Região Metropolitana Vale do Itajaí	810	4	3	1	12	9	3	794	481	313
Núcleo Metropolitano da Região Metropolitana Norte/ Nordeste Catarinense	4 588	12	3	9	62	30	32	4 514	1 683	2 831
Área de Expansão Metropolitana da Região Metropolitana Norte/ Nordeste Catarinense	2 551	7	2	5	52	26	26	2 492	1 152	1 340
Rio Grande do Sul	70 308	272	133	139	911	505	406	69 125	39 493	29 632
Região Metropolitana de Porto Alegre	23 116	31	19	12	87	49	38	22 998	12 823	10 175
Porto Alegre	10 252	7	3	4	24	17	7	10 221	5 409	4 812
Centro-Oeste	47 192	768	388	380	832	542	290	45 592	28 260	17 332
Mato Grosso do Sul	10 716	56	34	22	115	75	40	10 545	6 580	3 965
Campo Grande	3 453	1	1	-	21	18	3	3 431	2 075	1 356
Mato Grosso	9 677	328	200	128	378	260	118	8 971	5 907	3 064
Cuiabá	2 191	52	31	21	97	64	33	2 042	1 290	752
Goiás	18 505	381	152	229	291	177	114	17 833	10 928	6 905
Goiânia	1 556	7	3	4	17	11	6	1 532	886	646
Distrito Federal	8 294	3	2	1	48	30	18	8 243	4 845	3 398
Ride - Região Integrada de Desenvolvimento do Distrito Federal e Entorno	11 931	31	11	20	99	67	32	11 801	7 144	4 657
Sem especificação	217	-	-	-	10	7	3	207	145	62
Ignorado	2 689	103	58	45	190	154	36	2 396	1 776	620
Estrangeiro	172	2	1	1	3	2	1	167	113	54

Fonte: IBGE, Diretoria de Pesquisas, Departamento de População e Indicadores Sociais, Estatísticas do Registro Civil 1998.

(1) Exclui ignorado e estrangeiro.

**Tabela 3.2 - Óbitos, por ano de ocorrência e sexo,
segundo os grupos de idade - antes de 1997 e 1997-1998**

Grupos de idade	Óbitos, por ano de ocorrência e sexo									
	Total de registros	Antes de 1997			1997			1998		
		Total	Masculino	Feminino	Total	Masculino	Feminino	Total	Masculino	Feminino
Total	963 189	7 798	3 847	3 951	15 943	9 730	6 213	939 448	552 164	387 284
Menos de 1 ano	65 366	85	49	36	579	322	257	64 702	36 729	27 973
1 a 4 anos	12 563	107	57	50	459	257	202	11 997	6 462	5 535
5 a 9 anos	5 710	64	42	22	221	142	79	5 425	3 152	2 273
10 a 14 anos	6 881	57	31	26	193	128	65	6 631	4 022	2 609
15 a 19 anos	19 344	159	101	58	415	310	105	18 770	14 282	4 488
20 a 24 anos	26 322	237	145	92	557	446	111	25 528	20 274	5 254
25 a 29 anos	27 805	295	165	130	642	487	155	26 868	20 594	6 274
30 a 34 anos	30 933	306	153	153	710	529	181	29 917	21 983	7 934
35 a 39 anos	34 883	337	184	153	740	551	189	33 806	23 769	10 037
40 a 44 anos	40 562	381	198	183	750	537	213	39 431	26 571	12 860
45 a 49 anos	45 977	391	190	201	823	546	277	44 763	29 273	15 490
50 a 54 anos	51 373	385	185	200	814	532	282	50 174	31 867	18 307
55 a 59 anos	59 658	429	217	212	936	591	345	58 293	36 334	21 959
60 a 64 anos	71 637	488	251	237	1 069	651	418	70 080	42 297	27 783
65 a 69 anos	85 144	510	227	283	1 166	664	502	83 468	48 713	34 755
70 a 74 anos	94 257	703	325	378	1 346	745	601	92 208	52 224	39 984
75 a 79 anos	91 461	849	386	463	1 373	763	610	89 239	47 662	41 577
80 a 84 anos	84 278	892	420	472	1 286	627	659	82 100	39 924	42 176
85 a 89 anos	60 333	596	275	321	916	394	522	58 821	26 028	32 793
90 a 94 anos	31 720	255	102	153	481	179	302	30 984	11 769	19 215
95 a 99 anos	9 515	90	38	52	126	47	79	9 299	3 327	5 972
100 anos ou mais	2 620	80	47	33	97	70	27	2 443	1 380	1 063
Idade ignorada	4 847	102	59	43	244	212	32	4 501	3 528	973

Fonte: IBGE, Diretoria de Pesquisas, Departamento de População e Indicadores Sociais, Estatísticas do Registro Civil 1998.

Tabela 3.3 - Óbitos, ocorridos e registrados no ano, por mês de ocorrência, segundo o lugar de residência do falecido - 1998

(continua)

Lugar de residência do falecido	Óbitos, ocorridos e registrados no ano, por mês de ocorrência												
	Total de registros	Janeiro	Fevereiro	Março	Abril	Maior	Junho	Julho	Agosto	Setembro	Outubro	Novembro	Dezembro
Brasil (1)	936 885	78 116	71 193	77 513	75 330	81 950	89 522	90 692	80 876	74 361	76 889	73 286	67 157
Norte	45 637	3 949	3 699	4 160	3 896	3 878	3 755	3 978	4 028	3 559	3 827	3 650	3 258
Rondônia	5 743	501	416	529	477	461	471	519	571	477	453	457	411
Porto Velho	1 816	154	154	197	129	141	160	149	163	150	145	152	122
Acre	2 523	200	197	195	210	195	210	230	191	258	231	187	219
Rio Branco	1 462	114	115	95	133	111	130	149	114	147	117	106	131
Amazonas	9 421	877	772	765	839	815	764	789	860	744	809	758	629
Manaus	6 909	616	558	540	627	604	576	567	605	562	607	566	481
Roraima	940	68	85	80	51	86	103	90	84	74	82	71	66
Boa Vista	796	61	66	71	42	72	85	73	75	64	69	59	59
Pará	21 243	1 830	1 792	2 091	1 874	1 802	1 682	1 825	1 791	1 546	1 761	1 704	1 545
Região Metropolitana de Belém	8 893	732	810	872	784	724	719	697	760	626	711	720	738
Belém	7 699	591	707	782	645	631	633	593	682	543	606	627	659
Amapá	1 795	158	135	165	142	167	170	144	153	141	146	152	122
Macapá	1 423	124	110	130	117	130	143	113	118	104	121	122	91
Tocantins	3 972	315	302	335	303	352	355	381	378	319	345	321	266
Palmas	305	22	24	23	30	22	31	30	23	23	24	29	24
Nordeste	226 449	18 757	17 742	19 948	19 260	19 687	20 299	21 097	19 587	17 850	18 789	17 357	16 076
Maranhão	14 652	1 250	1 248	1 435	1 238	1 180	1 205	1 239	1 287	1 229	1 310	1 119	912
Região Metropolitana Grande São Luís	4 818	410	453	458	412	362	383	380	375	388	458	344	395
São Luís	4 614	398	437	440	405	339	362	356	353	380	441	321	382
Piauí	9 316	809	801	911	847	765	753	742	834	791	872	752	439
Teresina	2 396	178	210	242	205	213	194	161	221	212	231	186	143
Ceará	29 659	2 417	2 455	3 083	2 804	2 575	2 385	2 441	2 462	2 382	2 428	2 239	1 988
Região Metropolitana de Fortaleza	12 332	998	1 056	1 381	1 163	1 092	980	999	962	935	960	965	841
Fortaleza	10 580	837	939	1 183	991	947	849	870	819	791	823	819	712
Rio Grande do Norte	11 750	977	942	1 015	1 003	967	942	1 066	1 071	1 058	1 004	895	810
Região Metropolitana de Natal	4 240	352	339	368	366	349	326	415	367	362	347	349	300
Natal	3 265	261	268	285	300	261	241	295	283	284	267	276	244
Paraíba	22 959	1 818	1 811	1 929	1 923	1 918	2 035	2 307	2 141	1 936	1 786	1 689	1 666
João Pessoa	4 070	350	323	335	368	352	378	367	342	346	305	299	305
Pernambuco	52 221	4 399	4 094	4 370	4 194	4 672	5 188	5 041	4 232	3 759	4 257	4 022	3 993
Região Metropolitana de Recife	21 885	1 848	1 811	2 009	1 915	2 036	2 179	1 996	1 479	1 358	1 862	1 707	1 685
Recife	11 356	957	935	1 096	987	1 047	1 097	1 015	748	676	985	929	884
Alagoas	14 197	1 194	1 083	1 184	1 156	1 225	1 399	1 521	1 333	1 036	1 144	1 024	898
Região Metropolitana de Maceió	5 228	436	444	419	441	427	519	502	490	373	437	424	316
Maceió	4 334	365	372	354	363	346	435	413	410	317	359	356	244
Sergipe	9 548	754	658	793	750	846	861	848	783	734	924	851	746
Aracaju	4 193	314	290	351	289	322	329	295	322	309	491	463	418
Bahia	62 147	5 139	4 650	5 228	5 345	5 539	5 531	5 892	5 444	4 925	5 064	4 766	4 624
Região Metropolitana de Salvador	16 114	1 392	1 284	1 557	1 647	1 455	1 323	1 339	1 326	1 245	1 180	1 148	1 218
Salvador	13 702	1 182	1 142	1 329	1 415	1 234	1 146	1 137	1 116	1 029	975	957	1 040
Sudeste	467 270	39 674	36 098	37 918	36 828	41 025	45 039	45 414	39 626	36 517	37 910	37 202	34 019
Minas Gerais	105 956	8 494	7 933	8 174	8 026	9 298	10 902	10 936	9 090	8 115	8 700	8 362	7 926
Região Metropolitana de Belo Horizonte	23 453	1 933	1 764	1 901	1 860	2 186	2 292	2 280	1 971	1 724	1 848	1 844	1 850
Belo Horizonte	13 542	1 136	1 017	1 122	1 127	1 289	1 343	1 251	1 102	977	1 010	1 087	1 081
Região Metropolitana Vale do Aço	2 854	241	214	205	223	264	303	278	240	224	237	208	217
Colar Metropolitano da Região Metropolitana Vale do Aço	915	88	59	72	66	100	97	85	73	65	70	61	79

Tabela 3.3 - Óbitos, ocorridos e registrados no ano, por mês de ocorrência, segundo o lugar de residência do falecido - 1998

Lugar de residência do falecido	Óbitos, ocorridos e registrados no ano, por mês de ocorrência												
	Total de registros	Janeiro	Fevereiro	Março	Abril	Maior	Junho	Julho	Agosto	Setembro	Outubro	Novembro	Dezembro
(conclusão)													
Sudeste													
Espírito Santo	17 597	1 472	1 395	1 493	1 410	1 472	1 558	1 701	1 502	1 352	1 470	1 403	1 369
Região Metropolitana de Vitória	7 465	651	630	679	617	554	619	697	612	560	627	612	607
Vitória	1 781	180	169	140	135	125	165	167	137	122	132	152	157
Rio de Janeiro	115 018	10 282	9 999	9 848	9 327	9 680	10 092	10 348	9 540	8 862	9 066	9 014	8 960
Região Metropolitana do Rio de Janeiro	90 200	8 110	8 037	7 805	7 395	7 522	7 626	7 966	7 431	6 974	7 132	7 124	7 078
Rio de Janeiro	58 746	5 233	5 270	5 148	4 813	4 931	4 927	5 177	4 830	4 554	4 617	4 698	4 548
São Paulo	228 699	19 426	16 771	18 403	18 065	20 575	22 487	22 429	19 494	18 188	18 674	18 423	15 764
Região Metropolitana de São Paulo	107 698	9 107	8 060	8 733	8 566	9 835	10 222	10 168	9 218	8 720	8 983	8 891	7 195
São Paulo (Capital)	66 843	5 639	5 077	5 426	5 334	6 108	6 289	6 349	5 805	5 475	5 645	5 440	4 256
Região Metropolitana da Baixada Santista	11 029	1 034	884	920	965	945	896	969	956	851	937	852	820
Sul	151 730	11 920	10 356	11 597	11 667	13 460	16 444	15 833	13 593	12 464	12 480	11 494	10 422
Paraná	55 032	4 403	3 827	4 208	4 213	5 013	6 072	5 564	4 787	4 337	4 493	4 232	3 883
Região Metropolitana de Curitiba	15 213	1 125	1 089	1 177	1 174	1 545	1 456	1 415	1 362	1 163	1 306	1 233	1 168
Curitiba	9 385	700	666	729	699	911	806	876	864	750	829	772	783
Região Metropolitana de Londrina	3 559	318	267	269	257	289	347	356	296	255	315	290	300
Região Metropolitana de Maringá	2 401	208	147	203	181	213	268	231	217	189	183	178	183
Santa Catarina	27 573	2 228	1 899	2 114	2 127	2 374	2 773	2 963	2 462	2 288	2 352	2 152	1 841
Núcleo Metropolitano da Região Metropolitana de Florianópolis	3 752	288	270	280	299	320	376	377	353	315	336	266	272
Florianópolis	1 646	127	118	137	122	136	152	163	152	139	162	109	129
Área de Expansão Metropolitana da Região Metropolitana de Florianópolis	579	46	30	48	43	65	61	50	62	56	42	39	37
Núcleo Metropolitano da Região Metropolitana Vale do Itajaí	2 816	221	195	197	213	255	263	324	256	237	220	232	203
Área de Expansão Metropolitana da Região Metropolitana Vale do Itajaí	794	62	58	60	60	65	80	96	76	58	56	65	58
Núcleo Metropolitano da Região Metropolitana Norte/ Nordeste Catarinense	4 514	337	321	366	339	377	496	468	378	387	377	377	291
Área de Expansão Metropolitana da Região Metropolitana Norte/ Nordeste Catarinense	2 492	161	171	198	176	202	270	277	220	245	219	216	137
Rio Grande do Sul	69 125	5 289	4 630	5 275	5 327	6 073	7 599	7 306	6 344	5 839	5 635	5 110	4 698
Região Metropolitana de Porto Alegre	22 998	1 802	1 544	1 737	1 764	2 072	2 585	2 290	2 088	1 817	1 832	1 757	1 710
Porto Alegre	10 221	843	693	775	749	905	1 112	1 029	917	843	788	789	778
Centro-Oeste	45 592	3 799	3 263	3 833	3 659	3 886	3 975	4 363	4 032	3 961	3 872	3 578	3 371
Mato Grosso do Sul	10 545	887	747	875	867	884	919	1 074	955	845	893	813	786
Campo Grande	3 431	259	235	279	321	312	281	325	317	287	302	256	257
Mato Grosso	8 971	748	636	771	745	772	767	808	827	781	783	709	624
Cuiabá	2 042	171	146	172	172	171	176	182	191	203	166	157	135
Goiás	17 833	1 456	1 299	1 516	1 389	1 490	1 535	1 714	1 547	1 644	1 540	1 382	1 321
Goiânia	1 532	114	133	140	134	119	136	106	105	125	148	138	134
Distrito Federal	8 243	708	581	671	658	740	754	767	703	691	656	674	640
Ride - Região Integrada de Desenvolvimento do Distrito Federal e Entorno	11 801	961	862	956	934	1 044	1 052	1 116	1 003	979	983	982	929
Sem especificação	207	17	35	57	20	14	10	7	10	10	11	5	11
Ignorado	2 396	226	194	213	187	222	267	186	199	188	195	163	156
Estrangeiro	167	17	16	18	21	10	9	11	11	13	19	10	12

Fonte: IBGE, Diretoria de Pesquisas, Departamento de População e Indicadores Sociais, Estatísticas do Registro Civil 1998.

(1) Excluído ignorado e estrangeiro.

Tabela 3.4 - Óbitos, ocorridos e registrados no ano, por natureza do óbito e sexo, segundo o lugar de residência do falecido - 1998

(continua)

Lugar de residência do falecido	Óbitos, ocorridos e registrados no ano, por natureza do óbito e sexo						
	Total de registros	Natural			Violenta		
		Total	Masculino	Feminino	Total	Masculino	Feminino
Brasil (1)	936 885	834 927	464 818	370 109	101 958	85 457	16 501
Norte	45 637	39 338	22 849	16 489	6 299	5 159	1 140
Rondônia	5 743	4 607	2 760	1 847	1 136	952	184
Porto Velho	1 816	1 452	878	574	364	307	57
Acre	2 523	2 224	1 360	864	299	244	55
Rio Branco	1 462	1 247	755	492	215	182	33
Amazonas	9 421	8 269	4 872	3 397	1 152	939	213
Manaus	6 909	5 876	3 383	2 493	1 033	840	193
Roraima	940	652	414	238	288	231	57
Boa Vista	796	566	356	210	230	186	44
Pará	21 243	18 824	10 740	8 084	2 419	1 967	452
Região Metropolitana de Belém	8 893	7 850	4 132	3 718	1 043	848	195
Belém	7 699	6 763	3 503	3 260	936	757	179
Amapá	1 795	1 418	768	650	377	310	67
Macapá	1 423	1 153	627	526	270	220	50
Tocantins	3 972	3 344	1 935	1 409	628	516	112
Palmas	305	247	143	104	58	48	10
Nordeste	226 449	205 621	113 858	91 763	20 828	17 357	3 471
Maranhão	14 652	13 041	8 125	4 916	1 611	1 249	362
Região Metropolitana Grande							
São Luís	4 818	4 571	2 740	1 831	247	197	50
São Luís	4 614	4 387	2 641	1 746	227	180	47
Piauí	9 316	8 622	4 943	3 679	694	571	123
Teresina	2 396	2 099	1 176	923	297	244	53
Ceará	29 659	26 731	14 881	11 850	2 928	2 417	511
Região Metropolitana de Fortaleza	12 332	10 951	5 874	5 077	1 381	1 146	235
Fortaleza	10 580	9 529	5 091	4 438	1 051	887	164
Rio Grande do Norte	11 750	10 787	5 922	4 865	963	795	168
Região Metropolitana de Natal	4 240	3 836	2 098	1 738	404	348	56
Natal	3 265	2 980	1 642	1 338	285	247	38
Paraíba	22 959	21 202	11 249	9 953	1 757	1 424	333
João Pessoa	4 070	3 575	1 877	1 698	495	438	57
Pernambuco	52 221	46 438	25 201	21 237	5 783	5 107	676
Região Metropolitana de Recife	21 885	18 943	10 085	8 858	2 942	2 638	304
Recife	11 356	9 932	5 215	4 717	1 424	1 278	146
Alagoas	14 197	13 022	7 186	5 836	1 175	938	237
Região Metropolitana de Maceió	5 228	4 828	2 696	2 132	400	326	74
Maceió	4 334	4 016	2 253	1 763	318	262	56
Sergipe	9 548	8 584	4 753	3 831	964	773	191
Aracaju	4 193	3 695	2 090	1 605	498	406	92
Bahia	62 147	57 194	31 598	25 596	4 953	4 083	870
Região Metropolitana de Salvador	16 114	14 415	7 516	6 899	1 699	1 465	234
Salvador	13 702	12 310	6 376	5 934	1 392	1 195	197
Sudeste	467 270	413 003	229 084	183 919	54 267	46 172	8 095
Minas Gerais	105 956	98 163	54 753	43 410	7 793	6 302	1 491
Região Metropolitana de Belo							
Horizonte	23 453	21 081	11 229	9 852	2 372	1 956	416
Belo Horizonte	13 542	12 308	6 333	5 975	1 234	1 013	221
Região Metropolitana Vale do Aço	2 854	2 612	1 502	1 110	242	181	61
Colar Metropolitano da Região							
Metropolitana Vale do Aço	915	843	483	360	72	57	15

Tabela 3.4 - Óbitos, ocorridos e registrados no ano, por natureza do óbito e sexo, segundo o lugar de residência do falecido - 1998

(conclusão)

Lugar de residência do falecido	Óbitos, ocorridos e registrados no ano, por natureza do óbito e sexo						
	Total de registros	Natural			Violenta		
		Total	Masculino	Feminino	Total	Masculino	Feminino
Sudeste							
Espírito Santo	17 597	15 221	8 741	6 480	2 376	2 002	374
Região Metropolitana de Vitória	7 465	6 233	3 526	2 707	1 232	1 065	167
Vitória	1 781	1 539	845	694	242	213	29
Rio de Janeiro	115 018	102 502	55 573	46 929	12 516	10 760	1 756
Região Metropolitana do Rio de Janeiro	90 200	79 931	42 855	37 076	10 269	8 841	1 428
Rio de Janeiro	58 746	52 930	28 103	24 827	5 816	4 972	844
São Paulo	228 699	197 117	110 017	87 100	31 582	27 108	4 474
Região Metropolitana de São Paulo	107 698	89 853	49 284	40 569	17 845	15 583	2 262
São Paulo (Capital)	66 843	56 679	30 560	26 119	10 164	8 804	1 360
Região Metropolitana da Baixada Santista	11 029	9 327	5 246	4 081	1 702	1 463	239
Sul	151 730	138 309	76 490	61 819	13 421	10 901	2 520
Paraná	55 032	49 807	28 192	21 615	5 225	4 316	909
Região Metropolitana de Curitiba	15 213	13 633	7 493	6 140	1 580	1 315	265
Curitiba	9 385	8 474	4 608	3 866	911	757	154
Região Metropolitana de Londrina	3 559	3 198	1 833	1 365	361	295	66
Região Metropolitana de Maringá	2 401	2 196	1 266	930	205	173	32
Santa Catarina	27 573	25 018	13 432	11 586	2 555	1 958	597
Núcleo Metropolitano da Região Metropolitana de Florianópolis	3 752	3 424	1 899	1 525	328	259	69
Florianópolis	1 646	1 517	819	698	129	103	26
Área de Expansão Metropolitana da Região Metropolitana de Florianópolis	579	541	304	237	38	33	5
Núcleo Metropolitano da Região Metropolitana Vale do Itajaí	2 816	2 599	1 475	1 124	217	175	42
Área de Expansão Metropolitana da Região Metropolitana Vale do Itajaí	794	716	417	299	78	64	14
Núcleo Metropolitano da Região Metropolitana Norte/ Nordeste Catarinense	4 514	4 078	1 416	2 662	436	267	169
Área de Expansão Metropolitana da Região Metropolitana Norte/ Nordeste Catarinense	2 492	2 243	986	1 257	249	166	83
Rio Grande do Sul	69 125	63 484	34 866	28 618	5 641	4 627	1 014
Região Metropolitana de Porto Alegre	22 998	20 856	11 070	9 786	2 142	1 753	389
Porto Alegre	10 221	9 423	4 770	4 653	798	639	159
Centro-Oeste	45 592	38 547	22 470	16 077	7 045	5 790	1 255
Mato Grosso do Sul	10 545	9 146	5 388	3 758	1 399	1 192	207
Campo Grande	3 431	2 912	1 619	1 293	519	456	63
Mato Grosso	8 971	7 148	4 409	2 739	1 823	1 498	325
Cuiabá	2 042	1 682	982	700	360	308	52
Goiás	17 833	15 307	8 904	6 403	2 526	2 024	502
Goiânia	1 532	1 364	763	601	168	123	45
Distrito Federal	8 243	6 946	3 769	3 177	1 297	1 076	221
Ride - Região Integrada de Desenvolvimento do Distrito Federal e Entorno	11 801	9 695	5 373	4 322	2 106	1 771	335
Sem especificação	207	109	67	42	98	78	20
Ignorado	2 396	1 581	1 041	540	815	735	80
Estrangeiro	167	122	82	40	45	31	14

Fonte: IBGE, Diretoria de Pesquisas, Departamento de População e Indicadores Sociais, Estatísticas do Registro Civil 1998.

(1) Exclusive ignorado e estrangeiro.

Tabela 3.5 - Óbitos, ocorridos e registrados no ano, por natureza do óbito e sexo, segundo a idade e grupos de idade - 1998

(continua)

Idade e grupos de idade	Óbitos, ocorridos e registrados no ano, por natureza do óbito e sexo						
	Total de registros	Natural			Violenta		
		Total	Masculino	Feminino	Total	Masculino	Feminino
Total	939 448	836 630	465 941	370 689	102 818	86 223	16 595
Menos de 1 ano	64 702	63 533	36 039	27 494	1 169	690	479
Menos de 7 dias	30 273	29 890	17 258	12 632	383	256	127
Menos de 1 dia	14 114	13 863	7 868	5 995	251	174	77
1 dia	5 726	5 676	3 321	2 355	50	33	17
2 dias	3 989	3 953	2 294	1 659	36	22	14
3 dias	2 432	2 417	1 427	990	15	8	7
4 dias	1 685	1 671	992	679	14	9	5
5 dias	1 288	1 280	748	532	8	3	5
6 dias	1 039	1 030	608	422	9	7	2
7 a 27 dias	8 279	8 186	4 586	3 600	93	58	35
7 a 13 dias	4 430	4 395	2 473	1 922	35	20	15
14 a 20 dias	2 380	2 347	1 306	1 041	33	23	10
21 a 27 dias	1 469	1 444	807	637	25	15	10
28 a 364 dias	26 150	25 457	14 195	11 262	693	376	317
28 a 59 dias	4 772	4 665	2 644	2 021	107	67	40
2 meses	3 963	3 862	2 210	1 652	101	49	52
3 meses	3 517	3 427	1 910	1 517	90	53	37
4 meses	2 923	2 843	1 586	1 257	80	40	40
5 meses	2 332	2 289	1 259	1 030	43	17	26
6 meses	2 060	2 013	1 130	883	47	30	17
7 meses	1 745	1 695	926	769	50	25	25
8 meses	1 503	1 455	805	650	48	29	19
9 meses	1 285	1 243	659	584	42	24	18
10 meses	1 039	1 004	544	460	35	17	18
11 meses	1 011	961	522	439	50	25	25
1 a 14 anos	24 053	18 023	9 671	8 352	6 030	3 965	2 065
1 a 4 anos	11 997	10 369	5 452	4 917	1 628	1 010	618
1 ano	5 761	5 268	2 736	2 532	493	290	203
2 anos	2 872	2 458	1 290	1 168	414	253	161
3 anos	1 897	1 517	803	714	380	238	142
4 anos	1 467	1 126	623	503	341	229	112
5 a 9 anos	5 425	3 737	2 056	1 681	1 688	1 096	592
5 anos	1 229	918	508	410	311	209	102
6 anos	1 116	774	418	356	342	200	142
7 anos	1 064	734	414	320	330	216	114
8 anos	967	644	344	300	323	199	124
9 anos	1 049	667	372	295	382	272	110

Tabela 3.5 - Óbitos, ocorridos e registrados no ano, por natureza do óbito e sexo, segundo a idade e grupos de idade - 1998

(conclusão)

Idade e grupos de idade	Óbitos, ocorridos e registrados no ano, por natureza do óbito e sexo						
	Total de registros	Natural			Violenta		
		Total	Masculino	Feminino	Total	Masculino	Feminino
10 a 14 anos	6 631	3 917	2 163	1 754	2 714	1 859	855
10 anos	1 179	765	406	359	414	271	143
11 anos	1 089	661	359	302	428	284	144
12 anos	1 244	754	439	315	490	327	163
13 anos	1 366	785	420	365	581	403	178
14 anos	1 753	952	539	413	801	574	227
15 a 84 anos	744 645	652 587	376 949	275 638	92 058	78 818	13 240
15 a 19 anos	18 770	7 285	4 440	2 845	11 485	9 842	1 643
20 a 24 anos	25 528	9 980	6 301	3 679	15 548	13 973	1 575
25 a 29 anos	26 868	13 622	8 735	4 887	13 246	11 859	1 387
30 a 34 anos	29 917	18 694	12 056	6 638	11 223	9 927	1 296
35 a 39 anos	33 806	24 595	15 735	8 860	9 211	8 034	1 177
40 a 44 anos	39 431	31 947	20 075	11 872	7 484	6 496	988
45 a 49 anos	44 763	38 873	24 238	14 635	5 890	5 035	855
50 a 54 anos	50 174	45 677	28 181	17 496	4 497	3 686	811
55 a 59 anos	58 293	54 767	33 454	21 313	3 526	2 880	646
60 a 64 anos	70 080	67 282	40 073	27 209	2 798	2 224	574
65 a 69 anos	83 468	81 042	46 941	34 101	2 426	1 772	654
70 a 74 anos	92 208	90 191	50 810	39 381	2 017	1 414	603
75 a 79 anos	89 239	87 742	46 693	41 049	1 497	969	528
80 a 84 anos	82 100	80 890	39 217	41 673	1 210	707	503
85 anos ou mais	101 547	99 903	41 471	58 432	1 644	1 033	611
85 anos	13 982	13 798	6 237	7 561	184	96	88
86 anos	13 029	12 876	5 799	7 077	153	87	66
87 anos	12 249	12 095	5 379	6 716	154	74	80
88 anos	10 782	10 663	4 590	6 073	119	50	69
89 anos	8 779	8 687	3 666	5 021	92	50	42
90 anos	7 991	7 914	3 232	4 682	77	31	46
91 anos	7 654	7 565	2 945	4 620	89	47	42
92 anos	6 424	6 365	2 386	3 979	59	34	25
93 anos	5 098	5 047	1 780	3 267	51	25	26
94 anos	3 817	3 782	1 272	2 510	35	17	18
95 anos	2 703	2 688	954	1 734	15	5	10
96 anos	2 216	2 194	730	1 464	22	9	13
97 anos	1 876	1 859	649	1 210	17	6	11
98 anos	1 400	1 391	509	882	9	4	5
99 anos	1 104	1 040	404	636	64	57	7
100 anos ou mais	2 443	1 939	939	1 000	504	441	63
Idade ignorada	4 501	2 584	1 811	773	1 917	1 717	200

Tabela 3.6 - Óbitos, ocorridos e registrados no ano, por local de ocorrência e sexo, segundo o lugar de residência do falecido - 1998

(continua)

Lugar de residência do falecido	Óbitos, ocorridos e registrados no ano								
	Total de registros (1)			Local de ocorrência					
	Total	Masculino	Feminino	Hospital			Domicílio		
				Total	Masculino	Feminino	Total	Masculino	Feminino
Brasil (2)	936 885	550 275	386 610	603 361	345 193	258 168	260 213	146 498	113 715
Norte	45 637	28 008	17 629	24 094	14 405	9 689	17 410	10 171	7 239
Rondônia	5 743	3 712	2 031	3 493	2 113	1 380	1 280	802	478
Porto Velho	1 816	1 185	631	1 327	828	499	205	127	78
Acre	2 523	1 604	919	1 410	859	551	969	620	349
Rio Branco	1 462	937	525	949	573	376	415	275	140
Amazonas	9 421	5 811	3 610	5 142	3 109	2 033	3 670	2 204	1 466
Manaus	6 909	4 223	2 686	4 292	2 575	1 717	2 090	1 217	873
Roraima	940	645	295	500	325	175	186	117	69
Boa Vista	796	542	254	436	283	153	155	95	60
Pará	21 243	12 707	8 536	10 420	6 156	4 264	9 250	5 225	4 025
Região Metropolitana de Belém	8 893	4 980	3 913	5 757	3 212	2 545	2 574	1 297	1 277
Belém	7 699	4 260	3 439	5 038	2 787	2 251	2 171	1 063	1 108
Amapá	1 795	1 078	717	1 147	664	483	430	229	201
Macapá	1 423	847	576	1 033	597	436	267	147	120
Tocantins	3 972	2 451	1 521	1 982	1 179	803	1 625	974	651
Palmas	305	191	114	192	119	73	81	44	37
Nordeste	226 449	131 215	95 234	107 413	62 022	45 391	105 595	57 972	47 623
Maranhão	14 652	9 374	5 278	6 495	4 160	2 335	7 500	4 687	2 813
Região Metropolitana Grande									
São Luís	4 818	2 937	1 881	3 591	2 229	1 362	1 081	588	493
São Luís	4 614	2 821	1 793	3 526	2 188	1 338	953	521	432
Piauí	9 316	5 514	3 802	3 456	2 058	1 398	5 475	3 135	2 340
Teresina	2 396	1 420	976	1 495	884	611	762	425	337
Ceará	29 659	17 298	12 361	12 378	7 298	5 080	15 570	8 562	7 008
Região Metropolitana de Fortaleza	12 332	7 020	5 312	6 771	3 891	2 880	4 692	2 399	2 293
Fortaleza	10 580	5 978	4 602	6 064	3 475	2 589	3 787	1 896	1 891
Rio Grande do Norte	11 750	6 717	5 033	5 767	3 309	2 458	5 343	2 882	2 461
Região Metropolitana de Natal	4 240	2 446	1 794	2 904	1 673	1 231	1 118	585	533
Natal	3 265	1 889	1 376	2 418	1 406	1 012	703	359	344
Paraíba	22 959	12 673	10 286	9 253	5 130	4 123	12 593	6 633	5 960
João Pessoa	4 070	2 315	1 755	2 766	1 535	1 231	931	452	479
Pernambuco	52 221	30 308	21 913	28 608	16 293	12 315	19 689	10 563	9 126
Região Metropolitana de Recife	21 885	12 723	9 162	16 639	9 273	7 366	3 194	1 619	1 575
Recife	11 356	6 493	4 863	9 166	5 039	4 127	1 211	585	626
Alagoas	14 197	8 124	6 073	5 765	3 357	2 408	7 462	4 011	3 451
Região Metropolitana de Maceió	5 228	3 022	2 206	3 132	1 812	1 320	1 609	863	746
Maceió	4 334	2 515	1 819	2 844	1 658	1 186	1 049	550	499
Sergipe	9 548	5 526	4 022	4 419	2 580	1 839	4 391	2 358	2 033
Aracaju	4 193	2 496	1 697	3 037	1 785	1 252	744	393	351
Bahia	62 147	35 681	26 466	31 272	17 837	13 435	27 572	15 141	12 431
Região Metropolitana de Salvador	16 114	8 981	7 133	12 096	6 663	5 433	3 028	1 496	1 532
Salvador	13 702	7 571	6 131	10 321	5 680	4 641	2 586	1 239	1 347
Sudeste	467 270	275 256	192 014	345 008	196 856	148 152	83 491	47 444	36 047
Minas Gerais	105 956	61 055	44 901	71 187	39 980	31 207	28 051	15 882	12 169
Região Metropolitana de Belo Horizonte	23 453	13 185	10 268	18 257	10 124	8 133	3 916	2 036	1 880
Belo Horizonte	13 542	7 346	6 196	10 628	5 734	4 894	2 281	1 121	1 160
Região Metropolitana Vale do Aço	2 854	1 683	1 171	1 872	1 107	765	692	378	314
Colar Metropolitano da Região Metropolitana Vale do Aço	915	540	375	474	282	192	365	198	167

Tabela 3.6 - Óbitos, ocorridos e registrados no ano, por local de ocorrência e sexo, segundo o lugar de residência do falecido - 1998

(conclusão)

Lugar de residência do falecido	Óbitos, ocorridos e registrados no ano								
	Total de registros (1)			Local de ocorrência					
	Total	Masculino	Feminino	Hospital			Domicílio		
				Total	Masculino	Feminino	Total	Masculino	Feminino
Sudeste									
Espírito Santo	17 597	10 743	6 854	11 052	6 478	4 574	4 223	2 772	1 951
Região Metropolitana de Vitória	7 465	4 591	2 874	5 132	3 006	2 126	1 490	884	606
Vitória	1 781	1 058	723	1 360	783	577	289	172	117
Rio de Janeiro	115 018	66 333	48 685	91 547	50 746	40 801	14 515	8 116	6 399
Região Metropolitana do Rio de Janeiro	90 200	51 696	38 504	72 592	39 914	32 678	10 440	5 780	4 660
Rio de Janeiro	58 746	33 075	25 671	48 868	26 772	22 096	5 697	2 946	2 751
São Paulo	228 699	137 125	91 574	171 222	99 652	71 570	36 202	20 674	15 528
Região Metropolitana de São Paulo	107 698	64 867	42 831	85 267	49 855	35 412	13 301	7 556	5 745
São Paulo (Capital)	66 843	39 364	27 479	53 593	30 904	22 689	8 582	4 759	3 823
Região Metropolitana da Baixada Santista	11 029	6 709	4 320	8 445	4 933	3 512	1 309	783	526
Sul	151 730	87 391	64 339	97 189	54 418	42 771	42 921	24 315	18 606
Paraná	55 032	32 508	22 524	33 834	19 372	14 462	16 479	9 446	7 033
Região Metropolitana de Curitiba	15 213	8 808	6 405	10 130	5 686	4 444	3 667	2 041	1 626
Curitiba	9 385	5 365	4 020	6 491	3 595	2 896	2 011	1 099	912
Região Metropolitana de Londrina	3 559	2 128	1 431	2 554	1 467	1 087	718	425	293
Região Metropolitana de Maringá	2 401	1 439	962	1 525	885	640	639	371	268
Santa Catarina	27 573	15 390	12 183	16 977	9 160	7 817	8 268	4 674	3 594
Núcleo Metropolitano da Região Metropolitana de Florianópolis	3 752	2 158	1 594	2 631	1 497	1 134	907	494	413
Florianópolis	1 646	922	724	1 274	721	553	287	137	150
Área de Expansão Metropolitana da Região Metropolitana de Florianópolis	579	337	242	310	175	135	236	136	100
Núcleo Metropolitano da Região Metropolitana Vale do Itajaí	2 816	1 650	1 166	1 780	1 018	762	799	444	355
Área de Expansão Metropolitana da Região Metropolitana Vale do Itajaí	794	481	313	459	275	184	264	148	116
Núcleo Metropolitano da Região Metropolitana Norte/ Nordeste Catarinense	4 514	1 683	2 831	2 835	948	1 887	1 074	529	545
Área de Expansão Metropolitana da Região Metropolitana Norte/ Nordeste Catarinense	2 492	1 152	1 340	1 457	619	838	854	410	444
Rio Grande do Sul	69 125	39 493	29 632	46 378	25 886	20 492	18 174	10 195	7 979
Região Metropolitana de Porto Alegre	22 998	12 823	10 175	15 296	8 319	6 977	6 123	3 362	2 761
Porto Alegre	10 221	5 409	4 812	6 713	3 508	3 205	2 836	1 460	1 376
Centro-Oeste	45 592	28 260	17 332	29 552	17 426	12 126	10 788	6 591	4 197
Mato Grosso do Sul	10 545	6 580	3 965	6 622	3 941	2 681	2 767	1 667	1 100
Campo Grande	3 431	2 075	1 356	2 346	1 337	1 009	690	400	290
Mato Grosso	8 971	5 907	3 064	5 324	3 306	2 018	2 256	1 444	812
Cuiabá	2 042	1 290	752	1 527	906	621	266	171	95
Goiás	17 833	10 928	6 905	10 916	6 356	4 560	5 165	3 158	2 007
Goiânia	1 532	886	646	1 293	728	565	161	101	60
Distrito Federal	8 243	4 845	3 398	6 690	3 823	2 867	600	322	278
Ride - Região Integrada de Desenvolvimento do Distrito Federal e Entorno	11 801	7 144	4 657	8 700	5 017	3 683	1 567	937	630
Sem especificação	207	145	62	105	66	39	8	5	3
Ignorado	2 396	1 776	620	1 440	881	459	130	71	59
Estrangeiro	167	113	54	101	63	38	12	8	4

Fonte: IBGE, Diretoria de Pesquisas, Departamento de População e Indicadores Sociais, Estatísticas do Registro Civil 1998.

(1) Inclusive sem declaração e outro local de ocorrência. (2) Excluído ignorado e estrangeiro.

Tabela 3.7 - Óbitos, ocorridos e registrados no ano, por local de ocorrência e sexo, segundo a idade e grupos de idade - 1998

(continua)

Idade e grupos de idade	Óbitos, ocorridos e registrados no ano, por local de ocorrência e sexo									
	Total de registros	Hospital			Domicílio			Outro		
		Total	Masculino	Feminino	Total	Masculino	Feminino	Total	Masculino	Feminino
Total	939 448	604 802	346 137	258 665	260 355	146 577	113 778	74 291	59 450	14 841
Menos de 1 ano	64 702	51 855	29 312	22 543	11 646	6 687	4 959	1 201	730	471
Menos de 7 dias	30 273	27 913	16 081	11 832	1 941	1 162	779	419	271	148
Menos de 1 dia	14 114	13 032	7 386	5 646	827	481	346	255	175	80
1 dia	5 726	5 373	3 141	2 232	292	174	118	61	39	22
2 dias	3 989	3 664	2 128	1 536	283	166	117	42	22	20
3 dias	2 432	2 169	1 269	900	226	146	80	37	20	17
4 dias	1 685	1 541	905	636	134	88	46	10	8	2
5 dias	1 288	1 167	680	487	110	65	45	11	6	5
6 dias	1 039	967	572	395	69	42	27	3	1	2
7 a 27 dias	8 279	6 959	3 869	3 090	1 211	718	493	109	57	52
7 a 13 dias	4 430	3 932	2 208	1 724	450	257	193	48	28	20
14 a 20 dias	2 380	1 905	1 045	860	442	268	174	33	16	17
21 a 27 dias	1 469	1 122	616	506	319	193	126	28	13	15
28 a 364 dias	26 150	16 983	9 362	7 621	8 494	4 807	3 687	673	402	271
28 a 59 dias	4 772	3 255	1 833	1 422	1 411	814	597	106	64	42
2 meses	3 963	2 467	1 411	1 056	1 401	791	610	95	57	38
3 meses	3 517	2 147	1 190	957	1 288	728	560	82	45	37
4 meses	2 923	1 847	1 016	831	990	562	428	86	48	38
5 meses	2 332	1 502	795	707	780	450	330	50	31	19
6 meses	2 060	1 342	740	602	667	386	281	51	34	17
7 meses	1 745	1 171	631	540	522	288	234	52	32	20
8 meses	1 503	984	538	446	481	273	208	38	23	15
9 meses	1 285	865	451	414	377	202	175	43	30	13
10 meses	1 039	712	387	325	285	154	131	42	20	22
11 meses	1 011	691	370	321	292	159	133	28	18	10
1 a 14 anos	24 053	15 664	8 675	6 989	4 777	2 591	2 186	3 612	2 370	1 242
1 a 4 anos	11 997	8 332	4 462	3 870	2 781	1 470	1 311	884	530	354
1 ano	5 761	4 033	2 130	1 903	1 443	724	719	285	172	113
2 anos	2 872	2 011	1 076	935	658	353	305	203	114	89
3 anos	1 897	1 303	705	598	393	220	173	201	116	85
4 anos	1 467	985	551	434	287	173	114	195	128	67
5 a 9 anos	5 425	3 422	1 951	1 471	921	497	424	1 082	704	378
5 anos	1 229	821	471	350	221	116	105	187	130	57
6 anos	1 116	702	381	321	200	110	90	214	127	87
7 anos	1 064	660	385	275	185	97	88	219	148	71
8 anos	967	597	328	269	149	77	72	221	138	83
9 anos	1 049	642	386	256	166	97	69	241	161	80

Tabela 3.7 - Óbitos, ocorridos e registrados no ano, por local de ocorrência e sexo, segundo a idade e grupos de idade - 1998

(conclusão)

Idade e grupos de idade	Óbitos, ocorridos e registrados no ano, por local de ocorrência e sexo									
	Total de registros	Hospital			Domicílio			Outro		
		Total	Masculino	Feminino	Total	Masculino	Feminino	Total	Masculino	Feminino
10 a 14 anos	6 631	3 910	2 262	1 648	1 075	624	451	1 646	1 136	510
10 anos	1 179	690	383	307	233	129	104	256	165	91
11 anos	1 089	661	368	293	171	101	70	257	174	83
12 anos	1 244	754	456	298	193	114	79	297	196	101
13 anos	1 366	822	467	355	200	111	89	344	245	99
14 anos	1 753	983	588	395	278	169	109	492	356	136
15 a 84 anos	744 645	484 690	285 837	198 853	195 404	116 749	78 655	64 551	53 181	11 370
15 a 19 anos	18 770	9 824	6 944	2 880	2 364	1 643	721	6 582	5 695	887
20 a 24 anos	25 528	13 193	9 649	3 544	3 346	2 484	862	8 989	8 141	848
25 a 29 anos	26 868	15 078	10 600	4 478	4 086	3 021	1 065	7 704	6 973	731
30 a 34 anos	29 917	17 795	12 186	5 609	5 244	3 718	1 526	6 878	6 079	799
35 a 39 anos	33 806	21 463	14 158	7 305	6 488	4 517	1 971	5 855	5 094	761
40 a 44 anos	39 431	26 085	16 660	9 425	8 237	5 521	2 716	5 109	4 390	719
45 a 49 anos	44 763	30 695	19 224	11 471	9 679	6 362	3 317	4 389	3 687	702
50 a 54 anos	50 174	34 936	21 514	13 422	11 625	7 442	4 183	3 613	2 911	702
55 a 59 anos	58 293	41 121	25 021	16 100	13 945	8 779	5 166	3 227	2 534	693
60 a 64 anos	70 080	49 589	29 436	20 153	17 688	10 803	6 885	2 803	2 058	745
65 a 69 anos	83 468	58 084	33 256	24 828	22 567	13 528	9 039	2 817	1 929	888
70 a 74 anos	92 208	61 846	34 513	27 333	27 759	16 079	11 680	2 603	1 632	971
75 a 79 anos	89 239	56 938	29 877	27 061	30 150	16 587	13 563	2 151	1 198	953
80 a 84 anos	82 100	48 043	22 799	25 244	32 226	16 265	15 961	1 831	860	971
85 anos ou mais	101 547	50 507	20 829	29 678	48 115	20 283	27 832	2 925	1 392	1 533
85 anos	13 982	7 696	3 432	4 264	5 971	2 773	3 198	315	128	187
86 anos	13 029	7 007	3 084	3 923	5 698	2 648	3 050	324	154	170
87 anos	12 249	6 389	2 767	3 622	5 582	2 577	3 005	278	109	169
88 anos	10 782	5 558	2 350	3 208	4 948	2 189	2 759	276	101	175
89 anos	8 779	4 518	1 867	2 651	4 032	1 761	2 271	229	88	141
90 anos	7 991	3 914	1 544	2 370	3 875	1 647	2 228	202	72	130
91 anos	7 654	3 554	1 341	2 213	3 922	1 591	2 331	178	60	118
92 anos	6 424	2 876	1 065	1 811	3 402	1 297	2 105	146	58	88
93 anos	5 098	2 240	792	1 448	2 759	976	1 783	99	37	62
94 anos	3 817	1 729	574	1 155	2 005	697	1 308	83	18	65
95 anos	2 703	1 165	405	760	1 472	529	943	66	25	41
96 anos	2 216	935	318	617	1 222	406	816	59	15	44
97 anos	1 876	749	245	504	1 085	395	690	42	15	27
98 anos	1 400	561	210	351	811	297	514	28	6	22
99 anos	1 104	451	201	250	573	192	381	80	68	12
100 anos ou mais	2 443	1 165	634	531	758	308	450	520	438	82
Idade ignorada	4 501	2 086	1 484	602	413	267	146	2 002	1 777	225

Tabela 3.8 - Óbitos, ocorridos e registrados no ano, por estado civil e sexo, segundo o lugar de residência do falecido - 1998

(continua)

Lugar de residência do falecido	Óbitos, ocorridos e registrados no ano												
	Total de registros	Estado civil											
		Solteiro		Casado		Separado judicialmente (1)		Divorciado		Viúvo		Sem declaração	
		Masculino	Feminino	Masculino	Feminino	Masculino	Feminino	Masculino	Feminino	Masculino	Feminino	Masculino	Feminino
Brasil (2)	936 791	211 314	138 923	248 445	103 866	11 348	5 088	7 690	3 689	59 069	129 821	12 343	5 195
Norte	45 596	14 720	8 768	10 170	4 412	211	96	114	48	2 115	4 020	646	276
Rondônia	5 741	1 797	954	1 470	640	41	15	34	12	268	398	100	12
Porto Velho	1 814	669	335	379	160	13	4	10	1	90	129	22	2
Acre	2 516	1 041	558	399	166	14	4	16	3	115	185	12	3
Rio Branco	1 456	566	292	250	97	13	4	12	3	83	129	7	-
Amazonas	9 405	3 101	1 688	2 043	877	37	25	4	3	417	917	193	100
Manaus	6 894	2 179	1 187	1 502	644	31	23	4	1	314	736	178	95
Roraima	940	411	172	184	71	5	2	1	-	29	47	15	3
Boa Vista	796	347	144	153	63	5	1	1	-	26	43	10	3
Pará	21 234	6 528	4 236	4 793	2 055	67	41	45	19	1 002	2 054	269	125
Região Metropolitana de Belém	8 886	2 379	1 705	1 924	884	38	23	26	12	467	1 228	145	55
Belém	7 693	1 965	1 450	1 692	780	34	21	20	11	408	1 123	140	49
Amapá	1 788	657	385	305	178	10	1	-	-	73	132	29	18
Macapá	1 419	503	309	251	148	9	1	-	-	57	101	25	15
Tocantins	3 972	1 185	775	976	425	37	8	14	11	211	287	28	15
Palmas	305	105	73	65	21	3	1	2	1	12	17	4	1
Nordeste	226 436	64 061	49 526	52 754	22 652	991	441	816	383	11 308	21 449	1 275	780
Maranhão	14 647	4 360	2 557	4 225	1 591	52	21	18	7	641	1 061	73	41
Região Metropolitana Grande São Luís	4 814	1 547	876	1 028	503	30	19	3	1	258	445	67	37
São Luís	4 610	1 474	828	996	490	30	19	3	-	248	419	66	37
Piauí	9 316	1 687	1 307	3 037	1 298	39	20	23	22	726	1 151	2	4
Teresina	2 396	498	384	781	327	14	10	8	11	118	244	1	-
Ceará	29 659	5 690	4 333	9 393	4 126	143	76	58	26	1 968	3 767	46	33
Região Metropolitana de Fortaleza	12 332	2 375	1 674	3 772	1 683	97	64	14	16	731	1 851	31	24
Fortaleza	10 580	2 028	1 439	3 197	1 453	90	60	12	12	624	1 618	27	20
Rio Grande do Norte	11 749	2 825	2 393	3 148	1 425	43	18	50	27	646	1 166	5	3
Região Metropolitana de Natal	4 240	901	747	1 263	518	27	13	26	17	229	499	-	-
Natal	3 265	641	533	997	391	26	11	23	15	202	426	-	-
Paraíba	22 959	6 473	5 858	4 792	2 272	82	45	132	49	1 147	2 040	47	22
João Pessoa	4 070	966	778	1 065	470	35	21	39	16	206	470	4	-
Pernambuco	52 220	15 940	11 650	11 007	4 645	183	75	226	124	2 430	5 161	521	258
Região Metropolitana de Recife	21 885	6 234	4 051	4 942	2 031	97	43	131	71	1 070	2 803	249	163
Recife	11 356	3 181	2 094	2 531	1 041	47	33	76	39	542	1 579	116	77
Alagoas	14 197	4 438	3 703	2 960	1 256	50	16	50	30	585	1 057	41	11
Região Metropolitana de Maceió	5 228	1 386	1 162	1 298	478	35	11	28	13	250	533	25	9
Maceió	4 334	1 095	904	1 151	423	34	9	23	13	202	462	10	8
Sergipe	9 547	2 933	2 214	1 808	765	88	36	45	19	480	892	171	96
Aracaju	4 192	1 138	744	960	408	54	20	17	8	196	449	130	68
Bahia	62 142	19 715	15 511	12 384	5 274	311	134	214	79	2 685	5 154	369	312
Região Metropolitana de Salvador	16 114	4 812	3 733	3 175	1 467	129	70	74	37	650	1 673	141	153
Salvador	13 702	3 962	3 126	2 744	1 288	109	62	63	33	570	1 490	123	132
Sudeste	467 237	95 574	56 512	127 716	52 177	7 150	3 228	4 922	2 346	31 253	74 346	8 619	3 394
Minas Gerais	105 948	21 468	15 135	28 761	11 802	1 354	549	643	303	7 284	15 914	1 538	1 197
Região Metropolitana de Belo Horizonte	23 452	4 921	3 556	6 274	2 591	393	193	154	75	1 348	3 796	94	57
Belo Horizonte	13 542	2 591	2 087	3 633	1 478	244	129	83	50	743	2 416	52	36
Região Metropolitana Vale do Aço	2 854	559	348	892	364	23	11	25	10	172	427	12	11
Colar Metropolitano da Região Metropolitana Vale do Aço	915	186	120	288	115	5	-	1	3	58	136	2	1

Tabela 3.8 - Óbitos, ocorridos e registrados no ano, por estado civil e sexo, segundo o lugar de residência do falecido - 1998

Lugar de residência do falecido	Óbitos, ocorridos e registrados no ano												
	Total de registros	Estado civil											
		Solteiro		Casado		Separado judicialmente (1)		Divorciado		Viúvo		Sem declaração	
		Masculino	Feminino	Masculino	Feminino	Masculino	Feminino	Masculino	Feminino	Masculino	Feminino	Masculino	Feminino
Sudeste													
Espírito Santo	17 597	4 267	2 455	4 965	1 917	254	91	153	61	1 015	2 293	89	37
Região Metropolitana de Vitória	7 465	1 986	1 028	2 053	743	118	58	73	38	335	995	26	12
Vitória	1 781	402	236	510	168	39	11	19	12	85	292	3	4
Rio de Janeiro	114 993	24 940	15 173	29 277	12 330	1 883	966	866	492	7 314	19 118	2 038	596
Região Metropolitana do Rio de Janeiro	90 181	19 478	11 998	22 697	9 560	1 437	799	640	384	5 624	15 280	1 809	475
Rio de Janeiro	58 734	11 396	7 512	15 031	6 306	1 041	579	429	286	3 747	10 654	1 424	329
São Paulo	228 699	44 899	23 749	64 713	26 128	3 659	1 622	3 260	1 490	15 640	37 021	4 954	1 564
Região Metropolitana de São Paulo	107 698	23 364	12 197	29 845	11 735	1 468	740	1 400	708	6 342	16 935	2 448	516
São Paulo (Capital)	66 843	13 397	7 492	18 623	7 259	894	481	831	456	4 075	11 504	1 544	287
Região Metropolitana da Baixada Santista	11 029	2 476	1 269	2 855	1 087	197	97	172	110	674	1 646	335	111
Sul	151 727	24 869	17 239	46 003	19 627	2 219	984	1 507	750	11 729	25 198	1 064	538
Paraná	55 032	9 704	6 139	17 099	7 194	622	262	531	247	4 277	8 571	275	111
Região Metropolitana de Curitiba	15 213	2 699	1 698	4 526	1 887	186	92	225	130	1 036	2 545	136	53
Curitiba	9 385	1 452	935	2 922	1 157	115	61	170	110	602	1 731	104	26
Região Metropolitana de Londrina	3 559	513	325	1 212	444	58	20	51	19	281	619	13	4
Região Metropolitana de Maringá	2 401	346	213	850	299	33	15	17	9	181	423	12	3
Santa Catarina	27 570	4 009	3 181	8 466	4 204	449	212	207	129	2 044	4 310	215	144
Núcleo Metropolitano da Região Metropolitana de Florianópolis	3 751	625	421	1 145	499	91	37	34	14	259	620	4	2
Florianópolis	1 645	271	185	501	229	42	22	10	7	97	279	1	1
Área de Expansão Metropolitana da Região Metropolitana de Florianópolis	579	84	56	190	80	8	3	5	2	50	101	-	-
Núcleo Metropolitano da Região Metropolitana Vale do Itajaí	2 816	377	257	962	370	46	18	27	14	229	504	9	3
Área de Expansão Metropolitana da Região Metropolitana Vale do Itajaí	794	100	74	280	106	12	4	5	6	80	121	4	2
Núcleo Metropolitano da Região Metropolitana Norte/ Nordeste Catarinense	4 514	474	697	897	1 182	54	74	26	38	226	837	6	3
Área de Expansão Metropolitana da Região Metropolitana Norte/ Nordeste Catarinense	2 492	320	329	610	518	41	27	11	14	164	450	6	2
Rio Grande do Sul	69 125	11 156	7 919	20 438	8 229	1 148	510	769	374	5 408	12 317	574	283
Região Metropolitana de Porto Alegre	22 998	4 037	2 832	6 312	2 568	390	204	377	229	1 534	4 297	173	45
Porto Alegre	10 221	1 658	1 344	2 611	1 058	174	88	168	111	679	2 180	119	31
Centro-Oeste	45 592	12 080	6 863	11 786	4 990	773	339	331	161	2 658	4 797	632	182
Mato Grosso do Sul	10 545	2 624	1 381	2 664	1 192	239	109	59	24	660	1 155	334	104
Campo Grande	3 431	718	359	869	410	109	48	6	4	199	460	174	75
Mato Grosso	8 971	2 517	1 260	2 642	1 025	102	30	57	29	425	687	164	33
Cuiabá	2 042	582	289	589	248	17	9	15	11	75	188	12	7
Goiás	17 833	4 687	2 795	4 501	1 879	278	105	139	71	1 214	2 016	109	39
Goiânia	1 532	342	226	403	195	25	12	15	11	96	202	5	-
Distrito Federal	8 243	2 252	1 427	1 979	894	154	95	76	37	359	939	25	6
Ride - Região Integrada de Desenvolvimento do Distrito Federal e Entorno	11 801	3 486	2 075	2 756	1 211	207	113	101	45	517	1 193	77	20
Sem especificação	203	10	15	16	8	4	-	-	1	6	11	107	25
Ignorado	2 378	464	328	125	47	15	3	5	-	19	43	1 136	193
Estrangeiro	167	34	23	69	15	3	1	2	-	2	12	3	3

Fonte: IBGE, Diretoria de Pesquisas, Departamento de População e Indicadores Sociais, Estatísticas do Registro Civil 1998.

(1) Inclusive desquitado. (2) Exclusive ignorado e estrangeiro.

Tabela 3.9 - Óbitos, ocorridos e registrados no ano, por estado civil e sexo, segundo os grupos de idade - 1998

Grupos de idade	Óbitos, ocorridos e registrados no ano												
	Total de registros	Estado civil											
		Solteiro		Casado		Separado judicialmente (1)		Divorciado		Viúvo		Sem declaração	
		Masculino	Feminino	Masculino	Feminino	Masculino	Feminino	Masculino	Feminino	Masculino	Feminino	Masculino	Feminino
Total	939 336	211 812	139 274	248 639	103 928	11 366	5 092	7 697	3 689	59 090	129 876	13 482	5 391
Menos de 15 anos	88 755	50 030	38 087	26	17	-	-	1	1	37	112	271	173
15 a 19 anos	18 770	13 922	4 217	120	184	4	-	9	11	14	19	213	57
20 a 24 anos	25 528	18 395	4 237	1 316	846	30	19	54	28	29	45	450	79
25 a 29 anos	26 868	15 884	4 092	3 728	1 778	153	73	137	81	56	125	636	125
30 a 34 anos	29 917	13 943	4 284	6 529	2 912	393	197	333	137	114	227	671	177
35 a 39 anos	33 806	11 889	4 290	9 523	4 540	767	332	600	230	219	424	771	221
40 a 44 anos	39 431	10 138	4 600	13 264	6 442	1 173	428	748	338	456	832	792	220
45 a 49 anos	44 763	8 729	4 598	16 724	8 240	1 322	521	954	416	792	1 516	752	199
50 a 54 anos	50 174	7 979	4 976	19 548	9 656	1 415	578	948	426	1 249	2 445	728	226
55 a 59 anos	58 293	7 969	5 416	23 497	11 163	1 331	546	881	396	2 008	4 152	648	286
60 a 64 anos	70 080	8 383	6 390	27 413	12 776	1 363	560	915	441	3 549	7 311	674	305
65 a 69 anos	83 468	9 186	7 805	31 337	13 646	1 169	561	757	378	5 595	11 970	669	395
70 a 74 anos	92 208	8 971	8 890	32 764	12 550	974	465	619	335	8 291	17 313	605	431
75 a 79 anos	89 239	8 689	9 903	27 612	9 236	646	336	396	222	9 752	21 480	567	400
80 a 84 anos	82 100	8 095	10 640	19 872	6 008	372	253	198	144	10 995	24 736	392	395
85 a 89 anos	58 821	5 632	8 818	10 688	2 815	192	148	101	73	9 178	20 625	237	314
90 a 94 anos	30 984	2 903	5 934	3 692	841	40	60	29	28	4 991	12 164	114	188
95 a 99 anos	9 299	737	1 755	821	200	11	10	10	4	1 585	3 937	163	66
100 anos ou mais	2 331	256	327	147	72	6	3	1	-	171	434	721	193
Idade ignorada	4 501	82	15	18	6	5	2	6	-	9	9	3 408	941

Fonte: IBGE, Diretoria de Pesquisas, Departamento de População e Indicadores Sociais, Estatísticas do Registro Civil 1998.

(1) Inclusive desquitado.

Tabela 3.10 - Óbitos, ocorridos e registrados no ano, por grupos de idade, segundo o lugar de residência do falecido - 1998

(continua)

Lugar de residência do falecido	Óbitos, ocorridos e registrados no ano									
	Total de registros	Grupos de idade								
		Menos de 1 ano	1 a 4 anos	5 a 9 anos	10 a 14 anos	15 a 19 anos	20 a 24 anos	25 a 29 anos	30 a 34 anos	35 a 39 anos
Brasil (1)	936 885	64 165	11 975	5 415	6 623	18 717	25 433	26 757	29 803	33 703
Norte	45 637	6 080	1 242	586	616	1 433	1 798	1 606	1 694	1 641
Rondônia	5 743	880	144	64	74	188	262	240	288	260
Porto Velho	1 816	310	51	24	30	82	98	87	113	90
Acre	2 523	492	83	38	35	76	103	90	82	83
Rio Branco	1 462	265	40	22	14	48	60	54	54	54
Amazonas	9 421	1 775	306	110	138	318	376	310	309	309
Manaus	6 909	1 369	213	87	104	258	298	246	233	240
Roraima	940	101	32	15	18	57	70	49	57	42
Boa Vista	796	92	21	14	13	46	62	44	49	34
Pará	21 243	2 114	548	286	275	595	738	723	737	742
Região Metropolitana de Belém	8 893	928	156	105	106	243	314	305	289	304
Belém	7 699	741	130	87	93	205	264	265	254	265
Amapá	1 795	370	44	27	32	98	99	78	68	75
Macapá	1 423	318	35	19	22	79	73	59	57	55
Tocantins	3 972	348	85	46	44	101	150	116	153	130
Palmas	305	71	9	3	4	10	13	14	12	9
Nordeste	226 449	18 227	3 681	1 571	1 809	4 431	6 119	6 064	6 688	7 149
Maranhão	14 652	727	130	94	124	261	395	487	520	571
Região Metropolitana Grande										
São Luís	4 818	422	55	25	47	100	155	192	183	222
São Luís	4 614	415	54	24	46	96	149	186	176	215
Piauí	9 316	116	48	52	61	134	186	193	217	247
Teresina	2 396	66	14	22	30	64	65	82	76	81
Ceará	29 659	1 263	372	200	236	511	742	766	855	909
Região Metropolitana de Fortaleza	12 332	866	222	100	119	273	367	388	402	435
Fortaleza	10 580	789	197	92	95	233	298	315	332	368
Rio Grande do Norte	11 750	544	155	74	87	199	250	282	305	368
Região Metropolitana de Natal	4 240	128	75	36	39	85	105	124	126	164
Natal	3 265	90	52	24	30	61	78	84	97	133
Paraíba	22 959	2 233	431	151	159	363	486	465	569	599
João Pessoa	4 070	285	61	31	37	111	143	146	123	130
Pernambuco	52 221	5 225	938	340	356	1 286	1 874	1 670	1 717	1 693
Região Metropolitana de Recife	21 885	1 446	304	130	149	739	988	827	828	847
Recife	11 356	725	141	63	68	376	478	427	416	429
Alagoas	14 197	1 828	348	119	121	251	336	322	426	456
Região Metropolitana de Maceió	5 228	499	100	45	63	105	154	145	175	195
Maceió	4 334	369	58	34	52	93	132	130	147	150
Sergipe	9 548	785	171	85	99	182	265	293	287	287
Aracaju	4 193	413	73	48	47	94	165	160	138	152
Bahia	62 147	5 506	1 088	456	566	1 244	1 585	1 586	1 792	2 019
Região Metropolitana de Salvador	16 114	1 628	230	110	154	489	632	539	570	641
Salvador	13 702	1 331	179	87	138	415	538	445	478	528
Sudeste	467 270	27 900	4 644	2 139	2 822	9 374	12 835	14 155	15 675	18 179
Minas Gerais	105 956	7 461	1 265	560	724	1 546	2 253	2 673	3 320	4 130
Região Metropolitana de Belo Horizonte										
Horizonte	23 453	1 864	304	125	200	437	661	767	955	1 126
Belo Horizonte	13 542	831	149	76	90	230	360	412	518	635
Região Metropolitana Vale do Aço	2 854	238	47	21	18	57	76	81	99	100
Colar Metropolitano da Região Metropolitana Vale do Aço	915	80	14	6	3	19	27	27	33	34

Tabela 3.10 - Óbitos, ocorridos e registrados no ano, por grupos de idade, segundo o lugar de residência do falecido - 1998

(continuação)

Lugar de residência do falecido	Óbitos, ocorridos e registrados no ano									
	Total de registros	Grupos de idade								
		Menos de 1 ano	1 a 4 anos	5 a 9 anos	10 a 14 anos	15 a 19 anos	20 a 24 anos	25 a 29 anos	30 a 34 anos	35 a 39 anos
Sudeste										
Espírito Santo	17 597	1 154	220	125	142	530	646	656	720	757
Região Metropolitana de Vitória	7 465	455	71	49	57	312	374	350	386	394
Vitória	1 781	85	19	8	9	55	61	78	78	78
Rio de Janeiro	115 018	5 741	894	441	621	2 365	3 145	3 301	3 569	4 183
Região Metropolitana do Rio de Janeiro	90 200	4 149	676	323	479	1 969	2 595	2 663	2 786	3 224
Rio de Janeiro	58 746	2 203	398	214	297	1 177	1 491	1 575	1 665	1 901
São Paulo	228 699	13 544	2 265	1 013	1 335	4 933	6 791	7 525	8 066	9 109
Região Metropolitana de São Paulo	107 698	7 216	1 130	480	673	2 823	4 010	4 282	4 330	4 694
São Paulo (Capital)	66 843	3 854	655	238	363	1 641	2 241	2 442	2 494	2 781
Região Metropolitana da Baixada Santista	11 029	652	112	39	68	293	389	384	458	472
Sul										
Paraná	55 032	3 742	689	327	376	934	1 232	1 318	1 578	1 771
Região Metropolitana de Curitiba	15 213	1 100	199	99	98	315	402	426	519	574
Curitiba	9 385	511	95	45	52	184	242	257	310	352
Região Metropolitana de Londrina	3 559	179	32	18	21	54	77	86	90	130
Região Metropolitana de Maringá	2 401	112	13	12	11	38	50	58	71	75
Santa Catarina	27 573	1 691	315	140	173	416	579	611	768	951
Núcleo Metropolitano da Região Metropolitana de Florianópolis	3 752	248	38	18	18	61	97	81	115	132
Florianópolis	1 646	125	19	4	9	23	46	34	48	65
Área de Expansão Metropolitana da Região Metropolitana de Florianópolis	579	23	3	4	2	8	13	13	11	12
Núcleo Metropolitano da Região Metropolitana Vale do Itajaí	2 816	131	14	14	14	46	57	56	76	93
Área de Expansão Metropolitana da Região Metropolitana Vale do Itajaí	794	22	5	10	5	13	15	18	16	33
Núcleo Metropolitano da Região Metropolitana Norte/ Nordeste Catarinense	4 514	255	57	22	30	67	92	120	137	148
Área de Expansão Metropolitana da Região Metropolitana Norte/ Nordeste Catarinense	2 492	149	34	8	12	33	52	61	78	64
Rio Grande do Sul	69 125	2 995	639	303	361	878	1 189	1 331	1 597	2 094
Região Metropolitana de Porto Alegre	22 998	1 039	256	104	138	370	499	589	656	855
Porto Alegre	10 221	401	91	34	47	144	198	255	284	344
Centro-Oeste										
Mato Grosso do Sul	10 545	940	173	79	92	240	351	361	379	432
Campo Grande	3 431	259	27	25	35	89	134	126	131	146
Mato Grosso	8 971	604	208	93	117	278	357	404	410	421
Cuiabá	2 042	61	36	16	30	73	107	98	79	94
Goiás	17 833	1 201	250	124	165	403	609	582	627	693
Goiânia	1 532	139	25	14	18	29	57	45	52	64
Distrito Federal	8 243	779	133	53	92	327	359	321	383	366
Ride - Região Integrada de Desenvolvimento do Distrito Federal e Entorno	11 801	1 128	215	89	138	452	549	498	572	539
Sem especificação	207	6	1	-	-	3	5	4	4	6
Ignorado	2 396	529	20	6	7	47	84	101	104	98
Estrangeiro	167	8	2	4	1	6	11	10	10	5

Tabela 3.10 - Óbitos, ocorridos e registrados no ano, por grupos de idade, segundo o lugar de residência do falecido - 1998

(continuação)

Lugar de residência do falecido	Óbitos, ocorridos e registrados no ano										
	Grupos de idade										
	40 a 44 anos	45 a 49 anos	50 a 54 anos	55 a 59 anos	60 a 64 anos	65 a 69 anos	70 a 74 anos	75 a 79 anos	80 a 84 anos	85 anos ou mais	Idade ignorada
Brasil (1)	39 333	44 671	50 084	58 223	70 000	83 402	92 143	89 191	82 072	101 144	4 031
Norte	1 862	2 006	2 119	2 407	2 889	3 241	3 497	3 253	3 154	4 442	71
Rondônia	269	264	271	324	388	410	448	348	283	307	31
Porto Velho	84	91	80	112	101	103	118	88	85	67	2
Acre	98	85	96	129	121	148	188	175	163	237	1
Rio Branco	63	52	66	78	79	79	121	96	82	135	-
Amazonas	327	408	442	420	560	606	685	637	584	794	7
Manaus	255	316	338	324	404	432	483	454	367	483	5
Roraima	45	52	43	36	51	61	61	63	39	47	1
Boa Vista	37	45	35	32	43	49	50	56	31	43	-
Pará	886	931	1 004	1 181	1 438	1 589	1 695	1 604	1 682	2 455	20
Região Metropolitana de Belém	368	411	437	504	610	673	724	677	673	1 063	3
Belém	313	345	376	452	532	586	640	595	581	973	2
Amapá	61	68	64	88	95	93	70	80	85	191	9
Macapá	47	50	48	73	83	83	53	57	62	144	6
Tocantins	176	198	199	229	236	334	350	346	318	411	2
Palmas	19	17	12	10	19	14	20	14	10	23	2
Nordeste	8 223	9 460	10 674	12 641	14 624	17 637	21 181	22 087	22 384	31 322	477
Maranhão	688	718	792	913	1 124	1 335	1 355	1 368	1 246	1 799	5
Região Metropolitana Grande											
São Luís	236	240	256	281	363	401	406	363	280	588	3
São Luís	231	229	249	265	345	388	386	353	259	545	3
Piauí	305	430	472	582	686	953	1 109	1 046	1 104	1 374	1
Teresina	98	146	168	174	208	218	262	193	198	230	1
Ceará	1 058	1 246	1 338	1 725	2 013	2 350	3 203	3 018	3 162	4 679	13
Região Metropolitana de Fortaleza	520	570	616	798	921	965	1 190	1 071	1 044	1 460	5
Fortaleza	449	497	545	671	800	839	1 033	925	880	1 217	5
Rio Grande do Norte	361	408	540	591	694	785	1 231	1 294	1 415	2 166	1
Região Metropolitana de Natal	165	192	223	226	255	295	435	439	453	675	-
Natal	135	149	169	173	208	236	342	345	347	512	-
Paraíba	694	773	893	1 088	1 295	1 571	2 262	2 575	2 738	3 612	2
João Pessoa	190	207	226	251	293	303	399	358	374	402	-
Pernambuco	1 903	2 161	2 347	2 915	3 376	4 030	4 724	4 845	4 588	5 967	266
Região Metropolitana de Recife	920	1 059	1 127	1 411	1 564	1 758	2 039	1 884	1 565	2 132	168
Recife	475	558	579	747	776	916	1 102	983	873	1 158	66
Alagoas	464	598	662	760	913	1 060	1 184	1 307	1 388	1 643	11
Região Metropolitana de Maceió	215	286	271	360	382	425	468	475	380	476	9
Maceió	190	238	243	317	326	368	406	389	309	378	5
Sergipe	359	410	439	516	570	724	795	883	913	1 460	25
Aracaju	183	219	234	247	275	332	322	347	314	411	19
Bahia	2 391	2 716	3 191	3 551	3 953	4 829	5 318	5 751	5 830	8 622	153
Região Metropolitana de Salvador	747	859	938	1 097	1 137	1 257	1 303	1 215	1 044	1 458	66
Salvador	628	739	804	908	960	1 082	1 151	1 064	898	1 272	57
Sudeste	21 208	23 616	26 155	29 852	36 348	42 993	47 030	44 012	39 295	46 469	2 569
Minas Gerais	4 746	5 202	5 759	6 683	8 264	9 766	10 617	10 324	9 454	11 107	102
Região Metropolitana de Belo											
Horizonte	1 275	1 228	1 325	1 480	1 795	1 933	2 060	1 946	1 723	2 209	40
Belo Horizonte	688	678	761	853	1 051	1 145	1 260	1 172	1 141	1 478	14
Região Metropolitana Vale do Aço	140	129	139	193	233	278	272	265	230	238	-
Colar Metropolitano da Região											
Metropolitana Vale do Aço	41	27	42	65	69	94	77	96	85	76	-

Tabela 3.10 - Óbitos, ocorridos e registrados no ano, por grupos de idade, segundo o lugar de residência do falecido - 1998

Lugar de residência do falecido	Óbitos, ocorridos e registrados no ano										
	Grupos de idade										
	40 a 44 anos	45 a 49 anos	50 a 54 anos	55 a 59 anos	60 a 64 anos	65 a 69 anos	70 a 74 anos	75 a 79 anos	80 a 84 anos	85 anos ou mais	Idade ignorada
Sudeste											
Espírito Santo	867	861	888	1 045	1 223	1 474	1 543	1 458	1 347	1 905	36
Região Metropolitana de Vitória	406	396	410	457	505	590	575	490	496	678	14
Vitória	101	85	108	105	119	161	169	125	131	205	1
Rio de Janeiro	5 234	5 976	6 503	7 481	9 509	11 169	11 937	10 718	9 251	11 811	1 169
Região Metropolitana do Rio de Janeiro	4 111	4 647	5 099	5 894	7 465	8 795	9 428	8 385	7 126	9 250	1 136
Rio de Janeiro	2 544	2 881	3 203	3 747	4 839	5 727	6 376	5 757	5 063	6 619	1 069
São Paulo	10 361	11 577	13 005	14 643	17 352	20 584	22 933	21 512	19 243	21 646	1 262
Região Metropolitana de São Paulo	5 261	5 858	6 294	6 919	7 834	9 073	9 971	9 013	7 950	9 185	702
São Paulo (Capital)	3 025	3 488	3 726	4 243	4 854	5 823	6 534	6 039	5 419	6 594	389
Região Metropolitana da Baixada Santista	545	578	652	690	838	985	1 044	922	888	918	102
Sul	5 867	7 205	8 482	10 199	12 740	15 509	16 449	16 211	14 177	15 155	738
Paraná	2 222	2 584	3 124	3 745	4 737	5 595	5 865	5 515	4 715	4 859	104
Região Metropolitana de Curitiba	723	812	903	1 055	1 279	1 459	1 527	1 326	1 141	1 186	70
Curitiba	413	500	549	679	782	930	985	853	744	839	63
Região Metropolitana de Londrina	148	171	224	229	287	359	373	360	327	392	2
Região Metropolitana de Maringá	91	108	133	175	208	221	252	256	267	243	7
Santa Catarina	1 088	1 310	1 473	1 805	2 217	2 768	2 971	2 932	2 489	2 568	308
Núcleo Metropolitano da Região Metropolitana de Florianópolis	150	186	199	244	263	361	394	386	340		4
Florianópolis	69	84	82	107	115	150	156	166	153	190	1
Área de Expansão Metropolitana da Região Metropolitana de Florianópolis	14	24	27	40	39	54	72	80	68	72	-
Núcleo Metropolitano da Região Metropolitana Vale do Itajaí	111	137	140	176	194	288	310	337	309	306	7
Área de Expansão Metropolitana da Região Metropolitana Vale do Itajaí	34	33	40	49	50	81	80	109	98	79	4
Núcleo Metropolitano da Região Metropolitana Norte/ Nordeste Catarinense	190	236	259	318	413	415	519	472	389	373	2
Área de Expansão Metropolitana da Região Metropolitana Norte/ Nordeste Catarinense	107	127	143	160	221	228	293	260	251	209	2
Rio Grande do Sul	2 557	3 311	3 885	4 649	5 786	7 146	7 613	7 764	6 973	7 728	326
Região Metropolitana de Porto Alegre	1 011	1 265	1 384	1 618	2 009	2 349	2 378	2 261	1 970	2 229	18
Porto Alegre	370	475	545	652	836	1 064	1 125	1 075	991	1 277	13
Centro-Oeste	2 167	2 380	2 650	3 119	3 391	4 012	3 975	3 623	3 058	3 674	137
Mato Grosso do Sul	425	491	577	670	729	1 036	960	892	759	901	58
Campo Grande	144	160	183	220	271	322	298	303	272	278	8
Mato Grosso	481	505	565	626	646	694	744	621	528	632	37
Cuiabá	121	121	132	150	134	169	177	145	139	156	4
Goias	877	929	1 035	1 251	1 380	1 633	1 628	1 556	1 266	1 584	40
Goiânia	88	87	89	106	117	151	151	113	74	113	-
Distrito Federal	384	455	473	572	636	649	643	554	505	557	2
Ride - Região Integrada de Desenvolvimento do Distrito Federal e Entorno	575	675	675	839	869	885	886	776	665	748	28
Sem especificação	6	4	4	5	8	10	11	5	4	82	39
Ignorado	89	75	79	57	63	52	50	41	25	399	470
Estrangeiro	9	17	11	13	17	14	15	7	3	4	-

Fonte: IBGE, Diretoria de Pesquisas, Departamento de População e Indicadores Sociais, Estatísticas do Registro Civil 1998.

(1) Exclui ignorado e estrangeiro.

Tabela 3.11 - Óbitos de pessoas do sexo masculino, ocorridos e registrados no ano, por grupos de idade, segundo o lugar de residência do falecido - 1998

(continua)

Lugar de residência do falecido	Óbitos de pessoas do sexo masculino, ocorridos e registrados no ano									
	Total de registros	Grupos de idade								
		Menos de 1 ano	1 a 4 anos	5 a 9 anos	10 a 14 anos	15 a 19 anos	20 a 24 anos	25 a 29 anos	30 a 34 anos	35 a 39 anos
Brasil (1)	550 275	36 449	6 454	3 144	4 017	14 241	20 189	20 496	21 888	23 690
Norte	28 008	3 562	634	354	364	1 010	1 393	1 201	1 264	1 142
Rondônia	3 712	508	72	39	38	135	201	173	231	186
Porto Velho	1 185	188	26	16	17	56	79	57	89	67
Acre	1 604	300	46	22	20	56	76	66	62	53
Rio Branco	937	154	22	11	9	37	49	41	41	36
Amazonas	5 811	1 045	150	63	92	240	310	231	224	214
Manaus	4 223	799	112	52	67	190	248	185	168	171
Roraima	645	54	18	8	6	42	58	39	51	30
Boa Vista	542	51	12	7	5	35	51	36	43	24
Pará	12 707	1 253	282	172	163	392	555	543	537	514
Região Metropolitana de Belém	4 980	524	85	64	67	160	233	224	202	205
Belém	4 260	404	70	52	60	133	196	192	180	178
Amapá	1 078	197	23	15	17	75	84	61	51	47
Macapá	847	167	19	10	11	58	62	44	44	29
Tocantins	2 451	205	43	35	28	70	109	88	108	98
Palmas	191	40	4	2	1	7	9	9	7	7
Nordeste	131 215	10 382	1 994	903	1 102	3 305	4 778	4 600	4 883	5 019
Maranhão	9 374	460	71	55	83	191	278	356	379	394
Região Metropolitana Grande										
São Luís	2 937	265	32	16	33	69	107	139	133	159
São Luís	2 821	263	31	15	32	66	102	133	131	153
Piauí	5 514	70	32	36	36	90	138	142	152	155
Teresina	1 420	41	11	15	19	48	50	57	50	52
Ceará	17 298	685	211	122	144	369	563	589	632	637
Região Metropolitana de Fortaleza	7 020	471	121	65	70	207	285	300	294	301
Fortaleza	5 978	438	108	63	59	175	229	242	241	254
Rio Grande do Norte	6 717	311	87	45	54	138	186	210	234	255
Região Metropolitana de Natal	2 446	70	42	25	29	63	85	88	101	114
Natal	1 889	48	29	16	23	47	65	62	75	95
Paraíba	12 673	1 251	232	92	83	265	363	342	420	403
João Pessoa	2 315	167	32	16	28	90	113	110	94	88
Pernambuco	30 308	2 993	517	184	224	1 056	1 559	1 336	1 319	1 255
Região Metropolitana de Recife	12 723	789	174	65	105	631	860	673	634	634
Recife	6 493	400	82	35	49	317	408	349	313	333
Alagoas	8 124	1 047	181	60	73	178	273	249	321	315
Região Metropolitana de Maceió	3 022	271	54	23	31	76	126	106	132	139
Maceió	2 515	205	29	16	26	67	108	96	111	109
Sergipe	5 526	453	94	40	62	140	211	222	195	212
Aracaju	2 496	236	42	26	27	75	133	121	88	118
Bahia	35 681	3 112	569	269	343	878	1 207	1 154	1 231	1 393
Região Metropolitana de Salvador	8 981	904	127	62	91	375	507	392	402	456
Salvador	7 571	741	99	51	83	319	432	319	342	369
Sudeste	275 256	15 777	2 538	1 238	1 726	7 435	10 430	11 009	11 614	12 885
Minas Gerais	61 055	4 275	707	314	435	1 073	1 701	1 937	2 318	2 774
Região Metropolitana de Belo Horizonte										
Horizonte	13 185	1 042	161	71	126	304	519	579	670	730
Belo Horizonte	7 346	466	85	41	56	160	282	306	354	405
Região Metropolitana Vale do Aço	1 683	137	32	14	13	45	51	54	69	62
Colar Metropolitano da Região Metropolitana Vale do Aço	540	47	8	3	2	14	18	16	26	23

Tabela 3.11 - Óbitos de pessoas do sexo masculino, ocorridos e registrados no ano, por grupos de idade, segundo o lugar de residência do falecido - 1998

(continuação)

Lugar de residência do falecido	Óbitos, ocorridos e registrados no ano									
	Total de registros	Grupos de idade								
		Menos de 1 ano	1 a 4 anos	5 a 9 anos	10 a 14 anos	15 a 19 anos	20 a 24 anos	25 a 29 anos	30 a 34 anos	35 a 39 anos
Sudeste										
Espírito Santo	10 743	646	122	82	79	437	524	519	538	535
Região Metropolitana de Vitória	4 591	245	37	29	32	271	316	283	294	291
Vitória	1 058	47	10	5	3	47	45	64	62	57
Rio de Janeiro	66 333	3 284	497	247	386	1 915	2 576	2 576	2 596	2 919
Região Metropolitana do Rio de Janeiro	51 696	2 376	361	177	297	1 631	2 139	2 084	2 019	2 222
Rio de Janeiro	33 075	1 256	210	119	178	972	1 193	1 213	1 197	1 288
São Paulo	137 125	7 572	1 212	595	826	4 010	5 629	5 977	6 162	6 657
Região Metropolitana de São Paulo	64 867	3 974	606	297	429	2 333	3 393	3 437	3 367	3 433
São Paulo (Capital)	39 364	2 087	334	144	222	1 371	1 896	1 955	1 948	2 012
Região Metropolitana da Baixada Santista	6 709	355	56	20	40	245	328	304	333	323
Sul										
Paraná	32 508	2 119	350	175	227	658	950	995	1 136	1 194
Região Metropolitana de Curitiba	8 808	627	102	48	55	223	314	329	386	411
Curitiba	5 365	293	53	15	32	131	193	201	228	248
Região Metropolitana de Londrina	2 128	93	12	10	13	41	61	65	69	93
Região Metropolitana de Maringá	1 439	66	8	7	9	26	42	45	45	50
Santa Catarina	15 390	910	168	70	107	255	402	427	513	627
Núcleo Metropolitano da Região Metropolitana de Florianópolis	2 158	142	25	7	11	43	64	66	85	86
Florianópolis	922	73	13	3	6	19	33	25	33	38
Área de Expansão Metropolitana da Região Metropolitana de Florianópolis	337	13	1	1	1	5	6	13	8	7
Núcleo Metropolitano da Região Metropolitana Vale do Itajaí	1 650	82	7	5	11	32	43	39	52	60
Área de Expansão Metropolitana da Região Metropolitana Vale do Itajaí	481	12	3	3	4	8	12	9	9	25
Núcleo Metropolitano da Região Metropolitana Norte/ Nordeste Catarinense	1 683	85	18	8	13	37	47	53	65	71
Área de Expansão Metropolitana da Região Metropolitana Norte/ Nordeste Catarinense	1 152	59	13	4	7	23	31	29	41	33
Rio Grande do Sul	39 493	1 676	348	186	216	645	926	994	1 155	1 450
Região Metropolitana de Porto Alegre	12 823	562	149	64	74	274	393	462	476	602
Porto Alegre	5 409	212	55	20	23	105	149	193	207	232
Centro-Oeste										
Mato Grosso do Sul	6 580	548	87	48	53	180	271	274	284	321
Campo Grande	2 075	147	12	18	21	70	118	100	99	106
Mato Grosso	5 907	345	124	60	69	201	271	314	313	307
Cuiabá	1 290	39	17	11	19	59	86	77	64	62
Goias	10 928	674	136	80	99	283	488	444	459	502
Goiania	886	75	13	9	8	19	41	29	42	44
Distrito Federal	4 845	456	74	30	54	268	276	234	265	239
Ride - Região Integrada de Desenvolvimento do Distrito Federal e Entorno	7 144	656	118	56	78	370	429	373	414	368
Sem especificação	145	-	1	-	-	1	4	4	2	4
Ignorado	1 776	279	6	5	4	37	77	92	86	77
Estrangeiro	113	1	2	3	1	4	8	6	9	2

Tabela 3.11 - Óbitos de pessoas do sexo masculino, ocorridos e registrados no ano, por grupos de idade, segundo o lugar de residência do falecido - 1998

(continuação)

Lugar de residência do falecido	Óbitos, ocorridos e registrados no ano										
	Grupos de idade										
	40 a 44 anos	45 a 49 anos	50 a 54 anos	55 a 59 anos	60 a 64 anos	65 a 69 anos	70 a 74 anos	75 a 79 anos	80 a 84 anos	85 anos ou mais	Idade ignorada
Brasil (1)	26 492	29 199	31 796	36 284	42 240	48 666	52 177	47 632	39 913	42 177	3 131
Norte	1 229	1 299	1 359	1 501	1 779	2 038	2 205	1 915	1 685	2 017	57
Rondônia	190	181	161	220	224	259	305	226	167	167	29
Porto Velho	55	61	45	73	53	67	85	59	55	35	2
Acre	74	61	54	74	70	99	126	113	103	128	1
Rio Branco	49	39	38	43	49	52	84	58	50	75	-
Amazonas	214	256	294	266	349	374	415	391	308	372	3
Manaus	167	196	215	196	252	255	287	269	178	214	2
Roraima	32	39	40	25	35	40	40	41	19	27	1
Boa Vista	25	33	32	24	27	31	31	35	15	25	-
Pará	575	586	643	741	884	1 009	1 069	888	853	1 033	15
Região Metropolitana de Belém	224	229	269	315	365	389	422	343	284	373	3
Belém	195	188	232	283	319	338	368	293	238	339	2
Amapá	35	43	43	40	60	60	43	43	48	86	7
Macapá	26	31	32	34	54	54	31	32	35	69	5
Tocantins	109	133	124	135	157	197	207	213	187	204	1
Palmas	13	15	8	7	17	9	13	10	3	9	1
Nordeste	5 442	6 030	6 475	7 489	8 318	10 012	11 902	12 289	11 559	14 441	292
Maranhão	454	433	526	609	715	872	894	890	753	956	5
Região Metropolitana Grande											
São Luís	151	134	171	175	228	227	247	221	143	284	3
São Luís	147	127	166	166	216	220	235	217	134	264	3
Piauí	199	273	295	350	409	558	635	637	591	715	1
Teresina	66	92	100	101	130	126	134	121	102	104	1
Ceará	738	791	807	1 044	1 161	1 341	1 813	1 718	1 646	2 278	9
Região Metropolitana de Fortaleza	367	373	363	470	541	543	637	560	470	578	4
Fortaleza	317	323	321	387	465	461	556	476	390	469	4
Rio Grande do Norte	227	274	322	341	398	426	669	726	765	1 048	1
Região Metropolitana de Natal	106	128	140	136	151	161	229	249	237	292	-
Natal	89	100	101	111	124	125	178	192	179	230	-
Paraíba	445	479	522	615	713	833	1 216	1 377	1 394	1 627	1
João Pessoa	131	126	133	150	155	156	218	185	160	163	-
Pernambuco	1 253	1 381	1 424	1 693	1 871	2 214	2 543	2 530	2 252	2 534	170
Região Metropolitana de Recife	597	667	678	823	883	962	1 084	931	715	723	95
Recife	313	348	344	435	446	497	576	485	365	361	37
Alagoas	311	375	401	442	470	567	691	704	695	762	9
Região Metropolitana de Maceió	143	182	165	230	213	235	280	250	163	196	7
Maceió	123	149	145	204	182	202	250	208	132	150	3
Sergipe	252	280	267	301	322	404	423	483	488	664	13
Aracaju	131	150	132	153	163	202	177	192	148	170	12
Bahia	1 563	1 744	1 911	2 094	2 259	2 797	3 018	3 224	2 975	3 857	83
Região Metropolitana de Salvador	498	551	559	614	623	684	659	551	416	475	35
Salvador	411	482	481	495	518	591	581	474	346	409	28
Sudeste	14 578	15 714	16 867	18 826	22 223	24 935	26 213	22 793	18 368	17 899	2 188
Minas Gerais	3 186	3 364	3 664	4 162	5 002	5 649	5 900	5 420	4 566	4 552	56
Região Metropolitana de Belo											
Horizonte	815	773	850	903	1 048	1 077	1 077	910	740	769	21
Belo Horizonte	423	422	482	499	606	632	643	537	462	478	7
Região Metropolitana Vale do Aço	87	87	84	117	151	164	161	145	109	101	-
Colar Metropolitano da Região											
Metropolitana Vale do Aço	26	18	24	38	40	61	50	51	41	34	-

Tabela 3.11 - Óbitos de pessoas do sexo masculino, ocorridos e registrados no ano, por grupos de idade, segundo o lugar de residência do falecido - 1998

Lugar de residência do falecido	Óbitos, ocorridos e registrados no ano										
	Grupos de idade										
	40 a 44 anos	45 a 49 anos	50 a 54 anos	55 a 59 anos	60 a 64 anos	65 a 69 anos	70 a 74 anos	75 a 79 anos	80 a 84 anos	85 anos ou mais	Idade ignorada
(conclusão)											
Sudeste											
Espírito Santo	588	577	579	681	776	880	897	765	675	817	26
Região Metropolitana de Vitória	278	263	258	304	309	335	317	258	213	248	10
Vitória	74	56	70	73	78	99	93	61	51	63	-
Rio de Janeiro	3 435	3 881	4 141	4 645	5 709	6 339	6 454	5 387	4 057	4 280	1 009
Região Metropolitana do Rio de Janeiro	2 661	3 014	3 226	3 647	4 441	4 978	5 047	4 148	2 995	3 244	989
Rio de Janeiro	1 605	1 843	2 023	2 306	2 868	3 232	3 438	2 844	2 093	2 260	937
São Paulo	7 369	7 892	8 483	9 338	10 736	12 067	12 962	11 221	9 070	8 250	1 097
Região Metropolitana de São Paulo	3 694	3 991	4 021	4 384	4 779	5 263	5 483	4 558	3 592	3 238	595
São Paulo (Capital)	2 095	2 337	2 380	2 677	2 941	3 351	3 563	3 041	2 409	2 275	326
Região Metropolitana da Baixada Santista	394	405	433	428	534	591	586	496	413	332	93
Sul	3 773	4 583	5 380	6 487	7 822	9 277	9 483	8 544	6 701	6 008	454
Paraná	1 428	1 661	1 990	2 388	2 914	3 336	3 420	2 992	2 378	2 119	78
Região Metropolitana de Curitiba	460	517	558	658	755	821	847	670	536	435	56
Curitiba	262	311	339	426	463	534	546	414	335	288	53
Região Metropolitana de Londrina	104	109	145	142	181	220	233	205	155	177	-
Região Metropolitana de Maringá	57	74	88	118	132	132	145	139	144	106	6
Santa Catarina	694	788	913	1 089	1 298	1 599	1 651	1 501	1 172	1 023	183
Núcleo Metropolitano da Região Metropolitana de Florianópolis	92	116	122	143	171	228	230	216	162	147	2
Florianópolis	42	50	52	60	75	89	87	94	71	59	-
Área de Expansão Metropolitana da Região Metropolitana de Florianópolis	11	14	17	26	23	34	39	46	39	33	-
Núcleo Metropolitano da Região Metropolitana Vale do Itajaí	80	91	90	110	120	192	180	177	146	127	6
Área de Expansão Metropolitana da Região Metropolitana Vale do Itajaí	25	28	23	33	31	56	45	65	53	34	3
Núcleo Metropolitano da Região Metropolitana Norte/ Nordeste Catarinense	82	96	98	127	165	133	210	147	130	97	1
Área de Expansão Metropolitana da Região Metropolitana Norte/ Nordeste Catarinense	58	67	71	75	110	93	145	110	107	75	1
Rio Grande do Sul	1 651	2 134	2 477	3 010	3 610	4 342	4 412	4 051	3 151	2 866	193
Região Metropolitana de Porto Alegre	663	802	844	1 011	1 211	1 351	1 297	1 075	808	691	14
Porto Alegre	247	302	334	405	494	567	605	493	390	365	11
Centro-Oeste	1 466	1 570	1 713	1 978	2 093	2 399	2 369	2 088	1 598	1 746	109
Mato Grosso do Sul	284	320	366	434	466	630	583	534	410	440	47
Campo Grande	92	105	112	139	167	180	160	159	138	127	5
Mato Grosso	360	351	374	413	429	451	468	374	318	333	32
Cuiabá	85	80	82	90	89	102	95	79	82	69	3
Goiás	576	606	695	785	817	979	961	920	627	768	29
Goiânia	53	50	58	53	65	79	82	65	41	60	-
Distrito Federal	246	293	278	346	381	339	357	260	243	205	1
Ride - Região Integrada de Desenvolvimento do Distrito Federal e Entorno	383	427	404	512	521	494	499	400	323	297	22
Sem especificação	4	3	2	3	5	5	5	3	2	66	31
Ignorado	72	62	62	40	45	36	36	27	10	326	397
Estrangeiro	7	12	9	10	12	11	11	3	1	1	-

Fonte: IBGE, Diretoria de Pesquisas, Departamento de População e Indicadores Sociais, Estatísticas do Registro Civil 1998.

(1) Exclui ignorado e estrangeiro.

Tabela 3.12 - Óbitos de pessoas do sexo feminino, ocorridos e registrados no ano, por grupos de idade, segundo o lugar de residência do falecido - 1998

(continua)

Lugar de residência do falecido	Óbitos de pessoas do sexo feminino, ocorridos e registrados no ano									
	Total de registros	Grupos de idade								
		Menos de 1 ano	1 a 4 anos	5 a 9 anos	10 a 14 anos	15 a 19 anos	20 a 24 anos	25 a 29 anos	30 a 34 anos	35 a 39 anos
Brasil (1)	386 610	27 716	5 521	2 271	2 606	4 476	5 244	6 261	7 915	10 013
Norte	17 629	2 518	608	232	252	423	405	405	430	499
Rondônia	2 031	372	72	25	36	53	61	67	57	74
Porto Velho	631	122	25	8	13	26	19	30	24	23
Acre	919	192	37	16	15	20	27	24	20	30
Rio Branco	525	111	18	11	5	11	11	13	13	18
Amazonas	3 610	730	156	47	46	78	66	79	85	95
Manaus	2 686	570	101	35	37	68	50	61	65	69
Roraima	295	47	14	7	12	15	12	10	6	12
Boa Vista	254	41	9	7	8	11	11	8	6	10
Pará	8 536	861	266	114	112	203	183	180	200	228
Região Metropolitana de Belém	3 913	404	71	41	39	83	81	81	87	99
Belém	3 439	337	60	35	33	72	68	73	74	87
Amapá	717	173	21	12	15	23	15	17	17	28
Macapá	576	151	16	9	11	21	11	15	13	26
Tocantins	1 521	143	42	11	16	31	41	28	45	32
Palmas	114	31	5	1	3	3	4	5	5	2
Nordeste	95 234	7 845	1 687	668	707	1 126	1 341	1 464	1 805	2 130
Maranhão	5 278	267	59	39	41	70	117	131	141	177
Região Metropolitana Grande										
São Luís	1 881	157	23	9	14	31	48	53	50	63
São Luís	1 793	152	23	9	14	30	47	53	45	62
Piauí	3 802	46	16	16	25	44	48	51	65	92
Teresina	976	25	3	7	11	16	15	25	26	29
Ceará	12 361	578	161	78	92	142	179	177	223	272
Região Metropolitana de Fortaleza	5 312	395	101	35	49	66	82	88	108	134
Fortaleza	4 602	351	89	29	36	58	69	73	91	114
Rio Grande do Norte	5 033	233	68	29	33	61	64	72	71	113
Região Metropolitana de Natal	1 794	58	33	11	10	22	20	36	25	50
Natal	1 376	42	23	8	7	14	13	22	22	38
Paraíba	10 286	982	199	59	76	98	123	123	149	196
João Pessoa	1 755	118	29	15	9	21	30	36	29	42
Pernambuco	21 913	2 232	421	156	132	230	315	334	398	438
Região Metropolitana de Recife	9 162	657	130	65	44	108	128	154	194	213
Recife	4 863	325	59	28	19	59	70	78	103	96
Alagoas	6 073	781	167	59	48	73	63	73	105	141
Região Metropolitana de Maceió	2 206	228	46	22	32	29	28	39	43	56
Maceió	1 819	164	29	18	26	26	24	34	36	41
Sergipe	4 022	332	77	45	37	42	54	71	92	75
Aracaju	1 697	177	31	22	20	19	32	39	50	34
Bahia	26 466	2 394	519	187	223	366	378	432	561	626
Região Metropolitana de Salvador	7 133	724	103	48	63	114	125	147	168	185
Salvador	6 131	590	80	36	55	96	106	126	136	159
Sudeste	192 014	12 123	2 106	901	1 096	1 939	2 405	3 146	4 061	5 294
Minas Gerais	44 901	3 186	558	246	289	473	552	736	1 002	1 356
Região Metropolitana de Belo Horizonte										
Horizonte	10 268	822	143	54	74	133	142	188	285	396
Belo Horizonte	6 196	365	64	35	34	70	78	106	164	230
Região Metropolitana Vale do Aço	1 171	101	15	7	5	12	25	27	30	38
Colar Metropolitano da Região Metropolitana Vale do Aço	375	33	6	3	1	5	9	11	7	11

Tabela 3.12 - Óbitos de pessoas do sexo feminino, ocorridos e registrados no ano, por grupos de idade, segundo o lugar de residência do falecido - 1998

(continuação)

Lugar de residência do falecido	Óbitos de pessoas do sexo feminino, ocorridos e registrados no ano									
	Total de registros	Grupos de idade								
		Menos de 1 ano	1 a 4 anos	5 a 9 anos	10 a 14 anos	15 a 19 anos	20 a 24 anos	25 a 29 anos	30 a 34 anos	35 a 39 anos
Sudeste										
Espírito Santo	6 854	508	98	43	63	93	122	137	182	222
Região Metropolitana de Vitória	2 874	210	34	20	25	41	58	67	92	103
Vitória	723	38	9	3	6	8	16	14	16	21
Rio de Janeiro	48 685	2 457	397	194	235	450	569	725	973	1 264
Região Metropolitana do Rio de Janeiro	38 504	1 773	315	146	182	338	456	579	767	1 002
Rio de Janeiro	25 671	947	188	95	119	205	298	362	468	613
São Paulo	91 574	5 972	1 053	418	509	923	1 162	1 548	1 904	2 452
Região Metropolitana de São Paulo	42 831	3 242	524	183	244	490	617	845	963	1 261
São Paulo (Capital)	27 479	1 767	321	94	141	270	345	487	546	769
Região Metropolitana da Baixada Santista	4 320	297	56	19	28	48	61	80	125	149
Sul	64 339	3 723	777	339	360	670	722	844	1 139	1 545
Paraná	22 524	1 623	339	152	149	276	282	323	442	577
Região Metropolitana de Curitiba	6 405	473	97	51	43	92	88	97	133	163
Curitiba	4 020	218	42	30	20	53	49	56	82	104
Região Metropolitana de Londrina	1 431	86	20	8	8	13	16	21	21	37
Região Metropolitana de Maringá	962	46	5	5	2	12	8	13	26	25
Santa Catarina	12 183	781	147	70	66	161	177	184	255	324
Núcleo Metropolitano da Região Metropolitana de Florianópolis	1 594	106	13	11	7	18	33	15	30	46
Florianópolis	724	52	6	1	3	4	13	9	15	27
Área de Expansão Metropolitana da Região Metropolitana de Florianópolis	242	10	2	3	1	3	7	-	3	5
Núcleo Metropolitano da Região Metropolitana Vale do Itajaí	1 166	49	7	9	3	14	14	17	24	33
Área de Expansão Metropolitana da Região Metropolitana Vale do Itajaí	313	10	2	7	1	5	3	9	7	8
Núcleo Metropolitano da Região Metropolitana Norte/ Nordeste Catarinense	2 831	170	39	14	17	30	45	67	72	77
Área de Expansão Metropolitana da Região Metropolitana Norte/ Nordeste Catarinense	1 340	90	21	4	5	10	21	32	37	31
Rio Grande do Sul	29 632	1 319	291	117	145	233	263	337	442	644
Região Metropolitana de Porto Alegre	10 175	477	107	40	64	96	106	127	180	253
Porto Alegre	4 812	189	36	14	24	39	49	62	77	112
Centro-Oeste	17 332	1 501	343	131	191	316	370	402	478	543
Mato Grosso do Sul	3 965	392	86	31	39	60	80	87	95	111
Campo Grande	1 356	112	15	7	14	19	16	26	32	40
Mato Grosso	3 064	259	84	33	48	77	86	90	97	114
Cuiabá	752	22	19	5	11	14	21	21	15	32
Goiás	6 905	527	114	44	66	120	121	138	168	191
Goiânia	646	64	12	5	10	10	16	16	10	20
Distrito Federal	3 398	323	59	23	38	59	83	87	118	127
Ride - Região Integrada de Desenvolvimento do Distrito Federal e Entorno	4 657	472	97	33	60	82	120	125	158	171
Sem especificação	62	6	-	-	-	2	1	-	2	2
Ignorado	620	250	14	1	3	10	7	9	18	21
Estrangeiro	54	7	-	1	-	2	3	4	1	3

Tabela 3.12 - Óbitos de pessoas do sexo feminino, ocorridos e registrados no ano, por grupos de idade, segundo o lugar de residência do falecido - 1998

(continuação)

Lugar de residência do falecido	Óbitos de pessoas do sexo feminino, ocorridos e registrados no ano										
	Grupos de idade										
	40 a 44 anos	45 a 49 anos	50 a 54 anos	55 a 59 anos	60 a 64 anos	65 a 69 anos	70 a 74 anos	75 a 79 anos	80 a 84 anos	85 anos ou mais	Idade ignorada
Brasil (1)	12 841	15 472	18 288	21 939	27 760	34 736	39 966	41 559	42 159	58 967	900
Norte	633	707	760	906	1 110	1 203	1 292	1 338	1 469	2 425	14
Rondônia	79	83	110	104	164	151	143	122	116	140	2
Porto Velho	29	30	35	39	48	36	33	29	30	32	-
Acre	24	24	42	55	51	49	62	62	60	109	-
Rio Branco	14	13	28	35	30	27	37	38	32	60	-
Amazonas	113	152	148	154	211	232	270	246	276	422	4
Manaus	88	120	123	128	152	177	196	185	189	269	3
Roraima	13	13	3	11	16	21	21	22	20	20	-
Boa Vista	12	12	3	8	16	18	19	21	16	18	-
Pará	311	345	361	440	554	580	626	716	829	1 422	5
Região Metropolitana de Belém	144	182	168	189	245	284	302	334	389	690	-
Belém	118	157	144	169	213	248	272	302	343	634	-
Amapá	26	25	21	48	35	33	27	37	37	105	2
Macapá	21	19	16	39	29	29	22	25	27	75	1
Tocantins	67	65	75	94	79	137	143	133	131	207	1
Palmas	6	2	4	3	2	5	7	4	7	14	1
Nordeste	2 781	3 430	4 199	5 152	6 306	7 625	9 279	9 798	10 825	16 881	185
Maranhão	234	285	266	304	409	463	461	478	493	843	-
Região Metropolitana Grande											
São Luís	85	106	85	106	135	174	159	142	137	304	-
São Luís	84	102	83	99	129	168	151	136	125	281	-
Piauí	106	157	177	232	277	395	474	409	513	659	-
Teresina	32	54	68	73	78	92	128	72	96	126	-
Ceará	320	455	531	681	852	1 009	1 390	1 300	1 516	2 401	4
Região Metropolitana de Fortaleza	153	197	253	328	380	422	553	511	574	882	1
Fortaleza	132	174	224	284	335	378	477	449	490	748	1
Rio Grande do Norte	134	134	218	250	296	359	562	568	650	1 118	-
Região Metropolitana de Natal	59	64	83	90	104	134	206	190	216	383	-
Natal	46	49	68	62	84	111	164	153	168	282	-
Paraíba	249	294	371	473	582	738	1 046	1 198	1 344	1 985	1
João Pessoa	59	81	93	101	138	147	181	173	214	239	-
Pernambuco	650	780	923	1 222	1 505	1 816	2 181	2 315	2 336	3 433	96
Região Metropolitana de Recife	323	392	449	588	681	796	955	953	850	1 409	73
Recife	162	210	235	312	330	419	526	498	508	797	29
Alagoas	153	223	261	318	443	493	493	603	693	881	2
Região Metropolitana de Maceió	72	104	106	130	169	190	188	225	217	280	2
Maceió	67	89	98	113	144	166	156	181	177	228	2
Sergipe	107	130	172	215	248	320	372	400	425	796	12
Aracaju	52	69	102	94	112	130	145	155	166	241	7
Bahia	828	972	1 280	1 457	1 694	2 032	2 300	2 527	2 855	4 765	70
Região Metropolitana de Salvador	249	308	379	483	514	573	644	664	628	983	31
Salvador	217	257	323	413	442	491	570	590	552	863	29
Sudeste	6 630	7 902	9 288	11 026	14 125	18 058	20 817	21 219	20 927	28 570	381
Minas Gerais	1 560	1 838	2 095	2 521	3 262	4 117	4 717	4 904	4 888	6 555	46
Região Metropolitana de Belo Horizonte	460	455	475	577	747	856	983	1 036	983	1 440	19
Belo Horizonte	265	256	279	354	445	513	617	635	679	1 000	7
Região Metropolitana Vale do Aço	53	42	55	76	82	114	111	120	121	137	-
Colar Metropolitano da Região Metropolitana Vale do Aço	15	9	18	27	29	33	27	45	44	42	-

Tabela 3.12 - Óbitos de pessoas do sexo feminino, ocorridos e registrados no ano, por grupos de idade, segundo o lugar de residência do falecido - 1998

Lugar de residência do falecido	Óbitos de pessoas do sexo feminino, ocorridos e registrados no ano										
	Grupos de idade										
	40 a 44 anos	45 a 49 anos	50 a 54 anos	55 a 59 anos	60 a 64 anos	65 a 69 anos	70 a 74 anos	75 a 79 anos	80 a 84 anos	85 anos ou mais	Idade ignorada
(conclusão)											
Sudeste											
Espírito Santo	279	284	309	364	447	594	646	693	672	1 088	10
Região Metropolitana de Vitória	128	133	152	153	196	255	258	232	283	430	4
Vitória	27	29	38	32	41	62	76	64	80	142	1
Rio de Janeiro	1 799	2 095	2 362	2 836	3 800	4 830	5 483	5 331	5 194	7 531	160
Região Metropolitana do Rio de Janeiro	1 450	1 633	1 873	2 247	3 024	3 817	4 381	4 237	4 131	6 006	147
Rio de Janeiro	939	1 038	1 180	1 441	1 971	2 495	2 938	2 913	2 970	4 359	132
São Paulo	2 992	3 685	4 522	5 305	6 616	8 517	9 971	10 291	10 173	13 396	165
Região Metropolitana de São Paulo	1 567	1 867	2 273	2 535	3 055	3 810	4 488	4 455	4 358	5 947	107
São Paulo (Capital)	930	1 151	1 346	1 566	1 913	2 472	2 971	2 998	3 010	4 319	63
Região Metropolitana da Baixada Santista	151	173	219	262	304	394	458	426	475	586	9
Sul	2 094	2 622	3 102	3 712	4 918	6 232	6 966	7 667	7 476	9 147	284
Paraná	794	923	1 134	1 357	1 823	2 259	2 445	2 523	2 337	2 740	26
Região Metropolitana de Curitiba	263	295	345	397	524	638	680	656	605	751	14
Curitiba	151	189	210	253	319	396	439	439	409	551	10
Região Metropolitana de Londrina	44	62	79	87	106	139	140	155	172	215	2
Região Metropolitana de Maringá	34	34	45	57	76	89	107	117	123	137	1
Santa Catarina	394	522	560	716	919	1 169	1 320	1 431	1 317	1 545	125
Núcleo Metropolitano da Região Metropolitana de Florianópolis	58	70	77	101	92	133	164	170	178	270	2
Florianópolis	27	34	30	47	40	61	69	72	82	131	1
Área de Expansão Metropolitana da Região Metropolitana de Florianópolis	3	10	10	14	16	20	33	34	29	39	-
Núcleo Metropolitano da Região Metropolitana Vale do Itajaí	31	46	50	66	74	96	130	160	163	179	1
Área de Expansão Metropolitana da Região Metropolitana Vale do Itajaí	9	5	17	16	19	25	35	44	45	45	1
Núcleo Metropolitano da Região Metropolitana Norte/ Nordeste Catarinense	108	140	161	191	248	282	309	325	259	276	1
Área de Expansão Metropolitana da Região Metropolitana Norte/ Nordeste Catarinense	49	60	72	85	111	135	148	150	144	134	1
Rio Grande do Sul	906	1 177	1 408	1 639	2 176	2 804	3 201	3 713	3 822	4 862	133
Região Metropolitana de Porto Alegre	348	463	540	607	798	998	1 081	1 186	1 162	1 538	4
Porto Alegre	123	173	211	247	342	497	520	582	601	912	2
Centro-Oeste	701	810	937	1 141	1 298	1 613	1 606	1 535	1 460	1 928	28
Mato Grosso do Sul	141	171	211	236	263	406	377	358	349	461	11
Campo Grande	52	55	71	81	104	142	138	144	134	151	3
Mato Grosso	121	154	191	213	217	243	276	247	210	299	5
Cuiabá	36	41	50	60	45	67	82	66	57	87	1
Goiás	301	323	340	466	563	654	667	636	639	816	11
Goiânia	35	37	31	53	52	72	69	48	33	53	-
Distrito Federal	138	162	195	226	255	310	286	294	262	352	1
Ride - Região Integrada de Desenvolvimento do Distrito Federal e Entorno	192	248	271	327	348	391	387	376	342	451	6
Sem especificação	2	1	2	2	3	5	6	2	2	16	8
Ignorado	17	13	17	17	18	16	14	14	15	73	73
Estrangeiro	2	5	2	3	5	3	4	4	2	3	-

Fonte: IBGE, Diretoria de Pesquisas, Departamento de População e Indicadores Sociais, Estatísticas do Registro Civil 1998.

(1) Excluído ignorado e estrangeiro.

Tabela 3.13 - Óbitos, ocorridos e registrados no ano, por mês de ocorrência, segundo a idade e grupos de idade - 1998

(continua)

Idade e grupos de idade	Óbitos, ocorridos e registrados no ano, por mês de ocorrência												
	Total de registros	Janeiro	Fevereiro	Março	Abril	Maio	Junho	Julho	Agosto	Setembro	Outubro	Novembro	Dezembro
Total	939 448	78 359	71 403	77 744	75 538	82 182	89 798	90 889	81 086	74 562	77 103	73 459	67 325
Menos de 1 ano	64 702	5 786	5 282	5 921	5 607	5 940	6 138	6 120	5 632	4 648	4 797	4 511	4 320
Menos de 7 dias	30 273	2 882	2 589	2 901	2 634	2 594	2 516	2 442	2 499	2 169	2 453	2 360	2 234
Menos de 1 dia	14 114	1 362	1 229	1 361	1 194	1 169	1 168	1 106	1 159	990	1 184	1 146	1 046
1 dia	5 726	548	518	561	490	505	453	451	512	403	451	416	418
2 dias	3 989	373	313	362	340	357	344	335	305	304	330	301	325
3 dias	2 432	211	191	244	236	217	177	201	213	183	191	202	166
4 dias	1 685	172	125	160	154	151	145	157	132	115	126	119	129
5 dias	1 288	108	126	109	133	107	117	118	92	103	92	97	86
6 dias	1 039	108	87	104	87	88	112	74	86	71	79	79	64
7 a 27 dias	8 279	748	723	757	718	765	749	751	676	619	636	601	536
7 a 13 dias	4 430	420	379	419	382	390	382	396	349	346	343	337	287
14 a 20 dias	2 380	196	210	226	210	235	221	225	196	172	187	164	138
21 a 27 dias	1 469	132	134	112	126	140	146	130	131	101	106	100	111
28 a 364 dias	26 150	2 156	1 970	2 263	2 255	2 581	2 873	2 927	2 457	1 860	1 708	1 550	1 550
28 a 59 dias	4 772	412	386	392	423	494	496	504	414	353	316	299	283
2 meses	3 963	304	284	327	336	390	456	448	406	267	274	251	220
3 meses	3 517	292	271	290	297	358	390	405	336	269	232	188	189
4 meses	2 923	245	200	285	252	285	315	340	278	196	189	167	171
5 meses	2 332	204	178	209	209	219	269	254	198	165	146	138	143
6 meses	2 060	188	155	185	173	183	245	241	182	146	127	112	123
7 meses	1 745	148	151	154	178	164	177	191	165	106	103	99	109
8 meses	1 503	117	112	147	117	141	159	180	158	100	91	83	98
9 meses	1 285	104	89	108	98	117	123	156	120	100	82	97	91
10 meses	1 039	73	75	87	79	110	110	110	103	92	73	65	62
11 meses	1 011	69	69	79	93	120	133	98	97	66	75	51	61
1 a 14 anos	24 053	2 156	1 894	2 052	2 067	2 097	2 190	2 209	2 001	1 815	1 929	1 922	1 721
1 a 4 anos	11 997	981	913	1 038	1 091	1 067	1 174	1 190	1 059	874	919	904	787
1 ano	5 761	497	400	506	514	521	589	583	511	431	425	405	379
2 anos	2 872	206	234	242	296	265	278	278	245	195	208	232	193
3 anos	1 897	151	158	165	157	163	178	179	168	139	167	154	118
4 anos	1 467	127	121	125	124	118	129	150	135	109	119	113	97
5 a 9 anos	5 425	491	420	494	460	469	484	439	433	450	445	436	404
5 anos	1 229	106	125	115	103	119	103	105	89	97	88	103	76
6 anos	1 116	96	74	110	103	100	100	90	80	82	109	85	87
7 anos	1 064	106	80	86	93	78	95	85	102	83	80	94	82
8 anos	967	95	70	93	67	91	88	70	77	84	88	69	75
9 anos	1 049	88	71	90	94	81	98	89	85	104	80	85	84

Tabela 3.13 - Óbitos, ocorridos e registrados no ano, por mês de ocorrência, segundo a idade e grupos de idade - 1998

(conclusão)

Idade e grupos de idade	Óbitos, ocorridos e registrados no ano, por mês de ocorrência												
	Total de registros	Janeiro	Fevereiro	Março	Abril	Maior	Junho	Julho	Agosto	Setembro	Outubro	Novembro	Dezembro
10 a 14 anos	6 631	684	561	520	516	561	532	580	509	491	565	582	530
10 anos	1 179	130	97	91	95	91	91	104	89	93	105	102	91
11 anos	1 089	107	93	94	85	90	76	100	84	89	92	90	89
12 anos	1 244	131	93	93	92	112	102	113	83	90	109	121	105
13 anos	1 366	141	125	107	106	115	110	114	107	92	119	123	107
14 anos	1 753	175	153	135	138	153	153	149	146	127	140	146	138
15 a 84 anos	744 645	61 911	56 383	61 390	59 559	65 004	70 346	71 266	63 958	59 548	62 036	59 180	54 064
15 a 19 anos	18 770	1 794	1 527	1 681	1 618	1 629	1 471	1 513	1 515	1 479	1 517	1 551	1 475
20 a 24 anos	25 528	2 331	2 103	2 132	2 123	2 176	2 108	2 123	2 058	1 988	2 245	2 189	1 952
25 a 29 anos	26 868	2 436	2 140	2 323	2 394	2 376	2 262	2 358	2 187	2 012	2 184	2 216	1 980
30 a 34 anos	29 917	2 698	2 409	2 674	2 512	2 546	2 590	2 536	2 452	2 343	2 444	2 462	2 251
35 a 39 anos	33 806	2 922	2 619	2 860	2 722	2 969	2 951	2 920	2 884	2 683	2 914	2 772	2 590
40 a 44 anos	39 431	3 409	3 063	3 415	3 179	3 389	3 446	3 539	3 374	3 080	3 319	3 252	2 966
45 a 49 anos	44 763	3 780	3 409	3 714	3 653	3 956	4 055	4 043	3 855	3 558	3 693	3 769	3 278
50 a 54 anos	50 174	4 167	3 654	4 208	4 009	4 374	4 720	4 601	4 284	4 131	4 239	4 012	3 775
55 a 59 anos	58 293	4 695	4 432	4 912	4 649	5 074	5 496	5 516	5 052	4 745	4 953	4 627	4 142
60 a 64 anos	70 080	5 631	5 183	5 683	5 568	6 159	6 767	6 648	5 981	5 666	5 940	5 591	5 263
65 a 69 anos	83 468	6 836	6 241	6 940	6 610	7 327	7 991	8 265	7 166	6 663	6 925	6 598	5 906
70 a 74 anos	92 208	7 384	6 882	7 258	7 113	8 078	9 118	9 166	8 151	7 406	7 600	7 310	6 742
75 a 79 anos	89 239	7 234	6 643	6 957	7 038	7 772	9 067	9 367	7 678	7 228	7 294	6 740	6 221
80 a 84 anos	82 100	6 594	6 078	6 633	6 371	7 179	8 304	8 671	7 321	6 566	6 769	6 091	5 523
85 anos ou mais	101 547	8 149	7 492	8 004	7 894	8 757	10 675	10 901	9 097	8 155	7 989	7 505	6 929
85 anos	13 982	1 147	1 028	1 081	1 086	1 274	1 429	1 494	1 296	1 105	1 121	1 007	914
86 anos	13 029	1 063	993	1 015	1 012	1 084	1 424	1 407	1 132	1 010	1 015	962	912
87 anos	12 249	994	930	973	993	1 102	1 298	1 310	1 075	952	985	864	773
88 anos	10 782	760	717	785	795	900	1 133	1 158	1 002	922	915	890	805
89 anos	8 779	745	645	677	670	771	963	971	782	668	675	624	588
90 anos	7 991	621	581	660	612	674	842	866	758	671	590	569	547
91 anos	7 654	647	571	628	616	653	812	828	673	613	558	569	486
92 anos	6 424	487	456	497	511	578	672	754	542	528	500	469	430
93 anos	5 098	401	387	399	373	437	535	528	482	410	396	389	361
94 anos	3 817	287	272	280	286	320	433	413	338	310	323	275	280
95 anos	2 703	212	189	219	197	212	256	305	251	245	213	217	187
96 anos	2 216	186	151	185	197	187	197	243	198	200	186	132	154
97 anos	1 876	166	144	165	165	157	183	196	181	157	123	124	115
98 anos	1 400	114	92	97	72	114	160	160	132	113	122	109	115
99 anos	1 104	84	97	93	84	89	107	108	109	101	87	77	68
100 anos ou mais	2 443	235	239	250	225	205	231	160	146	150	180	228	194
Idade ignorada	4 501	357	352	377	411	384	449	393	398	396	352	341	291

Tabela 3.14 - Óbitos de menores de 1 ano, ocorridos e registrados no ano, por mês de ocorrência, segundo o lugar de residência do falecido - 1998

(continua)

Lugar de residência do falecido	Óbitos de menores de 1 ano, ocorridos e registrados no ano, por mês de ocorrência												
	Total de registros	Janeiro	Fevereiro	Março	Abril	Maior	Junho	Julho	Agosto	Setembro	Outubro	Novembro	Dezembro
Brasil (1)	64 165	5 744	5 229	5 863	5 567	5 882	6 083	6 079	5 586	4 603	4 752	4 482	4 295
Norte	6 080	561	511	562	597	520	536	466	516	457	483	455	416
Rondônia	880	78	58	87	85	76	70	77	70	71	66	71	71
Porto Velho	310	26	26	40	28	27	26	26	15	25	18	24	29
Acre	492	33	34	47	42	31	48	32	48	52	54	32	39
Rio Branco	265	16	20	28	30	13	31	17	23	25	22	16	24
Amazonas	1 775	196	149	161	175	134	134	114	150	117	155	160	130
Manaus	1 369	155	111	120	151	101	110	88	115	95	115	115	93
Roraima	101	5	10	7	11	11	18	12	6	14	6	1	-
Boa Vista	92	5	10	7	10	11	16	11	5	10	6	1	-
Pará	2 114	181	202	193	212	209	192	167	183	167	143	144	121
Região Metropolitana de Belém	928	61	76	74	110	88	86	75	82	74	75	68	59
Belém	741	47	57	62	79	74	70	67	72	61	55	53	44
Amapá	370	36	30	39	33	33	40	31	34	19	26	27	22
Macapá	318	31	26	35	29	29	37	25	28	14	23	25	16
Tocantins	348	32	28	28	39	26	34	33	25	17	33	20	33
Palmas	71	5	6	4	9	5	9	6	3	4	7	5	8
Nordeste	18 227	1 541	1 525	1 733	1 580	1 646	1 779	1 890	1 668	1 256	1 341	1 148	1 120
Maranhão	727	31	51	66	59	68	39	60	51	62	130	58	52
Região Metropolitana Grande São Luís	422	14	26	50	34	37	16	36	21	36	98	20	34
São Luís	415	14	25	49	33	36	15	35	20	36	98	20	34
Piauí	116	10	15	10	15	3	9	11	7	8	14	8	6
Teresina	66	7	8	5	5	1	6	5	6	6	9	4	4
Ceará	1 263	111	114	156	134	131	100	114	113	75	69	72	74
Região Metropolitana de Fortaleza	866	85	77	118	93	85	61	73	76	49	45	44	60
Fortaleza	789	74	72	108	82	78	56	68	70	45	42	39	55
Rio Grande do Norte	544	42	43	57	44	36	28	59	72	57	33	32	41
Região Metropolitana de Natal	128	9	10	19	11	12	8	11	15	14	8	5	6
Natal	90	4	5	15	9	6	7	6	14	11	5	4	4
Paraíba	2 233	207	223	229	201	202	208	252	195	158	124	125	109
João Pessoa	285	24	32	27	36	32	25	27	18	27	16	14	7
Pernambuco	5 225	514	456	471	418	460	597	537	471	311	357	321	312
Região Metropolitana de Recife	1 446	151	124	151	141	163	142	117	112	64	103	88	90
Recife	725	87	60	85	78	81	69	46	51	26	59	41	42
Alagoas	1 828	151	149	185	146	190	198	226	182	101	111	96	93
Região Metropolitana de Maceió	499	44	56	44	34	46	47	58	43	21	35	39	32
Maceió	369	36	46	34	20	35	34	44	33	12	25	30	20
Sergipe	785	52	54	69	85	78	64	75	71	45	63	71	58
Aracaju	413	30	30	42	40	27	23	32	35	24	38	53	39
Bahia	5 506	423	420	490	478	478	536	556	506	439	440	365	375
Região Metropolitana de Salvador	1 628	122	131	176	164	137	133	141	125	127	137	111	124
Salvador	1 331	102	109	141	138	119	117	116	96	98	104	95	96
Sudeste	27 900	2 581	2 294	2 518	2 400	2 650	2 615	2 548	2 267	2 007	2 024	2 031	1 965
Minas Gerais	7 461	735	608	586	614	668	689	737	633	533	560	550	548
Região Metropolitana de Belo Horizonte	1 864	194	158	148	138	167	159	173	171	112	136	140	168
Belo Horizonte	831	86	73	62	74	84	66	65	70	47	56	67	81
Região Metropolitana Vale do Aço	238	22	22	23	26	29	21	21	11	16	9	24	14
Colar Metropolitano da Região Metropolitana Vale do Aço	80	9	5	8	9	13	7	6	3	4	1	9	6

Tabela 3.14 - Óbitos de menores de 1 ano, ocorridos e registrados no ano, por mês de ocorrência, segundo o lugar de residência do falecido - 1998

(conclusão)

Lugar de residência do falecido	Óbitos de menores de 1 ano, ocorridos e registrados no ano, por mês de ocorrência												
	Total de registros	Janeiro	Fevereiro	Março	Abril	Maior	Junho	Julho	Agosto	Setembro	Outubro	Novembro	Dezembro
Sudeste													
Espírito Santo	1 154	113	82	117	116	99	107	114	96	68	97	81	64
Região Metropolitana de Vitória	455	43	33	47	46	33	42	44	39	24	41	42	21
Vitória	85	8	7	11	13	6	10	9	6	4	4	3	4
Rio de Janeiro	5 741	576	486	525	538	536	534	499	426	390	387	405	439
Região Metropolitana do Rio de Janeiro	4 149	416	356	392	392	386	389	331	320	282	288	285	312
Rio de Janeiro	2 203	218	175	193	205	206	205	185	175	156	148	166	171
São Paulo	13 544	1 157	1 118	1 290	1 132	1 347	1 285	1 198	1 112	1 016	980	995	914
Região Metropolitana de São Paulo	7 216	602	573	702	626	751	684	620	615	544	513	508	478
São Paulo (Capital)	3 854	296	307	374	332	411	351	333	341	287	295	280	247
Região Metropolitana da Baixada Santista	652	62	60	69	59	64	50	54	47	49	53	41	44
Sul	8 428	745	642	692	670	779	865	869	818	611	614	572	551
Paraná	3 742	312	274	297	304	375	419	380	376	249	268	252	236
Região Metropolitana de Curitiba	1 100	89	74	80	96	136	111	123	107	57	84	80	63
Curitiba	511	51	31	32	35	62	52	50	50	29	40	40	39
Região Metropolitana de Londrina	179	13	17	9	18	22	13	16	12	18	15	12	14
Região Metropolitana de Maringá	112	12	2	5	15	8	13	10	16	8	5	6	12
Santa Catarina	1 691	157	164	159	117	157	166	180	151	125	108	110	97
Núcleo Metropolitano da Região Metropolitana de Florianópolis	248	35	40	36	13	16	23	17	17	19	10	10	12
Florianópolis	125	22	20	25	9	4	6	4	6	9	5	5	10
Área de Expansão Metropolitana da Região Metropolitana de Florianópolis	23	1	5	3	3	2	7	-	1	-	-	1	-
Núcleo Metropolitano da Região Metropolitana Vale do Itajaí	131	5	16	10	9	20	11	18	7	11	7	11	6
Área de Expansão Metropolitana da Região Metropolitana Vale do Itajaí	22	2	1	2	3	4	1	4	1	1	2	-	1
Núcleo Metropolitano da Região Metropolitana Norte/ Nordeste Catarinense	255	25	23	20	20	17	25	27	27	18	22	14	17
Área de Expansão Metropolitana da Região Metropolitana Norte/ Nordeste Catarinense	149	14	14	11	9	9	16	15	17	13	12	8	11
Rio Grande do Sul	2 995	276	204	236	249	247	280	309	291	237	238	210	218
Região Metropolitana de Porto Alegre	1 039	75	68	79	78	97	96	124	101	83	82	75	81
Porto Alegre	401	33	25	28	27	36	29	50	36	38	32	29	38
Centro-Oeste	3 524	316	256	354	320	287	288	306	317	272	289	276	243
Mato Grosso do Sul	940	95	66	93	81	72	81	85	99	71	75	61	61
Campo Grande	259	31	14	23	26	20	20	19	34	19	18	16	19
Mato Grosso	604	50	48	62	68	46	49	46	56	45	47	53	34
Cuiabá	61	3	5	8	7	6	6	4	8	7	3	2	2
Goiás	1 201	97	86	123	104	114	93	107	95	98	99	95	90
Goiânia	139	12	13	15	18	15	9	8	8	10	11	7	13
Distrito Federal	779	74	56	76	67	55	65	68	67	58	68	67	58
Ride - Região Integrada de Desenvolvimento do Distrito Federal e Entorno	1 128	92	83	109	92	85	95	109	92	89	97	97	88
Sem especificação	6	-	1	4	-	-	-	-	-	-	1	-	-
Ignorado	529	41	52	57	40	57	54	40	46	44	45	28	25
Estrangeiro	8	1	1	1	-	1	1	1	-	1	-	1	-

Fonte: IBGE, Diretoria de Pesquisas, Departamento de População e Indicadores Sociais, Estatísticas do Registro Civil 1998.

(1) Exclui ignorado e estrangeiro.

Tabela 3.15 - Óbitos de menores de 1 ano, ocorridos e registrados no ano, por grupos de idade e sexo, segundo o lugar de residência do falecido - 1998

(continua)

Lugar de residência do falecido	Óbitos de menores de 1 ano, ocorridos e registrados no ano, por grupos de idade								
	Total de registros	Menos de 7 dias		7 a 27 dias		28 a 59 dias		60 a 364 dias	
		Masculino	Feminino	Masculino	Feminino	Masculino	Feminino	Masculino	Feminino
Brasil (1)	64 165	17 307	12 580	4 603	3 590	2 700	2 051	11 839	9 495
Norte	6 080	1 781	1 173	459	308	219	167	1 103	870
Rondônia	880	297	178	70	57	30	15	111	122
Porto Velho	310	99	57	34	27	8	5	47	33
Acre	492	122	85	38	18	17	19	123	70
Rio Branco	265	78	63	15	13	4	7	57	28
Amazonas	1 775	560	367	108	74	53	40	324	249
Manaus	1 369	441	301	96	66	36	29	226	174
Roraima	101	22	18	2	5	5	4	25	20
Boa Vista	92	22	16	1	5	4	4	24	16
Pará	2 114	561	358	181	121	90	69	421	313
Região Metropolitana de Belém	928	283	201	93	82	29	26	119	95
Belém	741	212	169	82	68	22	25	88	75
Amapá	370	114	102	43	27	13	8	27	36
Macapá	318	92	89	40	25	12	7	23	30
Tocantins	348	105	65	17	6	11	12	72	60
Palmas	71	31	19	3	2	-	2	6	8
Nordeste	18 227	3 790	2 728	1 127	819	863	636	4 602	3 662
Maranhão	727	253	144	46	21	29	14	132	88
Região Metropolitana Grande									
São Luís	422	160	95	26	13	11	6	68	43
São Luís	415	160	94	26	13	10	6	67	39
Piauí	116	24	12	5	3	5	5	36	26
Teresina	66	16	7	4	2	4	3	17	13
Ceará	1 263	207	165	103	82	44	43	331	288
Região Metropolitana de Fortaleza	866	156	122	78	64	39	35	198	174
Fortaleza	789	147	115	74	59	39	30	178	147
Rio Grande do Norte	544	105	76	26	18	50	23	130	116
Região Metropolitana de Natal	128	31	24	8	5	7	3	24	26
Natal	90	24	20	8	4	4	3	12	15
Paraíba	2 233	382	280	147	100	90	87	632	515
João Pessoa	285	83	51	26	22	7	10	51	35
Pernambuco	5 225	1 061	734	326	247	315	220	1 291	1 031
Região Metropolitana de Recife	1 446	464	334	81	91	58	56	186	176
Recife	725	264	174	47	46	22	25	67	80
Alagoas	1 828	204	167	111	81	95	78	637	455
Região Metropolitana de Maceió	499	106	82	43	30	19	22	103	94
Maceió	369	96	76	35	23	13	13	61	52
Sergipe	785	202	129	38	36	30	11	183	156
Aracaju	413	149	104	22	24	14	5	51	44
Bahia	5 506	1 352	1 021	325	231	205	155	1 230	987
Região Metropolitana de Salvador	1 628	525	445	106	68	48	32	225	179
Salvador	1 331	431	375	92	57	38	26	180	132
Sudeste	27 900	8 376	6 202	2 194	1 745	1 137	878	4 070	3 298
Minas Gerais	7 461	2 287	1 639	504	372	243	193	1 241	982
Região Metropolitana de Belo									
Horizonte	1 864	507	409	181	137	59	47	295	229
Belo Horizonte	831	234	182	78	67	25	21	129	95
Região Metropolitana Vale do Aço	238	64	44	15	12	9	7	49	38
Colar Metropolitano da Região									
Metropolitana Vale do Aço	80	19	13	8	3	3	-	17	17

Tabela 3.15 - Óbitos de menores de 1 ano, ocorridos e registrados no ano, por grupos de idade e sexo, segundo o lugar de residência do falecido - 1998

(conclusão)

Lugar de residência do falecido	Óbitos de menores de 1 ano, ocorridos e registrados no ano, por grupos de idade								
	Total de registros	Menos de 7 dias		7 a 27 dias		28 a 59 dias		60 a 364 dias	
		Masculino	Feminino	Masculino	Feminino	Masculino	Feminino	Masculino	Feminino
Sudeste									
Espírito Santo	1 154	348	246	84	74	42	32	172	156
Região Metropolitana de Vitória	455	120	103	46	35	13	8	66	64
Vitória	85	18	20	9	4	5	2	15	12
Rio de Janeiro	5 741	1 745	1 237	479	379	252	176	808	665
Região Metropolitana do Rio de Janeiro	4 149	1 230	876	368	286	193	135	585	476
Rio de Janeiro	2 203	609	445	232	167	120	83	295	252
São Paulo	13 544	3 996	3 080	1 127	920	600	477	1 849	1 495
Região Metropolitana de São Paulo	7 216	2 010	1 622	623	543	339	280	1 002	797
São Paulo (Capital)	3 854	1 033	864	335	310	190	152	529	441
Região Metropolitana da Baixada Santista	652	193	145	55	57	26	26	81	69
Sul	8 428	2 306	1 742	532	493	362	273	1 505	1 215
Paraná	3 742	1 036	762	236	199	158	119	689	543
Região Metropolitana de Curitiba	1 100	296	203	69	57	43	36	219	177
Curitiba	511	138	109	26	20	28	24	101	65
Região Metropolitana de Londrina	179	51	46	11	15	8	3	23	22
Região Metropolitana de Maringá	112	36	28	10	7	5	2	15	9
Santa Catarina	1 691	472	380	101	112	67	51	270	238
Núcleo Metropolitano da Região Metropolitana de Florianópolis	248	87	58	16	20	14	5	25	23
Florianópolis	125	54	36	5	7	6	2	8	7
Área de Expansão Metropolitana da Região Metropolitana de Florianópolis	23	9	4	2	1	1	-	1	5
Núcleo Metropolitano da Região Metropolitana Vale do Itajaí	131	47	22	10	13	6	3	19	11
Área de Expansão Metropolitana da Região Metropolitana Vale do Itajaí	22	4	3	1	1	2	2	5	4
Núcleo Metropolitano da Região Metropolitana Norte/ Nordeste Catarinense	255	42	84	10	29	6	10	27	47
Área de Expansão Metropolitana da Região Metropolitana Norte/ Nordeste Catarinense	149	32	40	4	16	2	6	21	28
Rio Grande do Sul	2 995	798	600	195	182	137	103	546	434
Região Metropolitana de Porto Alegre	1 039	214	186	64	78	55	40	229	173
Porto Alegre	401	74	77	25	33	16	15	97	64
Centro-Oeste	3 524	1 054	732	291	223	119	97	559	449
Mato Grosso do Sul	940	297	182	71	67	28	27	152	116
Campo Grande	259	80	55	37	29	7	5	23	23
Mato Grosso	604	172	127	34	18	20	12	119	102
Cuiabá	61	12	9	4	4	2	-	21	9
Goiás	1 201	330	269	101	61	40	35	203	162
Goiânia	139	28	31	18	10	3	5	26	18
Distrito Federal	779	255	154	85	77	31	23	85	69
Ride - Região Integrada de Desenvolvimento do Distrito Federal e Entorno	1 128	346	221	117	94	41	37	152	120
Sem especificação	6	-	3	-	2	-	-	-	1
Ignorado	529	207	173	40	45	11	10	21	22
Estrangeiro	8	-	6	1	-	-	-	-	1

Fonte: IBGE, Diretoria de Pesquisas, Departamento de População e Indicadores Sociais, Estatísticas do Registro Civil 1998.

(1) Exclui ignorado e estrangeiro.

Óbitos fetais

Tabela 4.1 - Óbitos fatais, ocorridos e registrados no ano, por mês do registro, segundo o lugar de residência da mãe - 1998

(continua)

Lugar de residência da mãe	Óbitos fatais, ocorridos e registrados no ano, por mês do registro												
	Total de registros	Janeiro	Fevereiro	Março	Abril	Maior	Junho	Julho	Agosto	Setembro	Outubro	Novembro	Dezembro
Brasil (1)	35 393	3 245	2 808	3 377	3 043	3 002	2 888	2 921	2 745	2 909	2 701	2 846	2 908
Norte	2 759	222	220	306	295	255	291	263	231	220	154	152	150
Rondônia	481	45	51	49	47	38	36	33	38	39	29	33	43
Porto Velho	145	15	16	9	18	10	13	10	14	7	11	8	14
Acre	183	11	11	14	20	16	22	16	16	16	15	14	12
Rio Branco	110	5	8	10	15	6	13	12	6	11	9	7	8
Amazonas	401	50	50	62	53	57	50	15	12	10	19	7	16
Manaus	291	42	43	53	44	46	46	4	3	-	4	4	2
Roraima	80	15	9	9	6	8	6	8	4	12	3	-	-
Boa Vista	79	15	9	9	6	8	5	8	4	12	3	-	-
Pará	1 268	75	83	130	140	110	154	154	127	122	52	69	52
Região Metropolitana de Belém	578	17	17	54	77	62	83	80	68	65	14	22	19
Belém	529	14	17	45	70	59	76	72	60	63	13	21	19
Amapá	209	13	5	34	20	13	16	27	19	10	23	16	13
Macapá	166	9	2	25	19	9	14	23	17	8	19	10	11
Tocantins	137	13	11	8	9	13	7	10	15	11	13	13	14
Palmas	42	1	3	3	5	5	4	2	2	2	2	5	8
Nordeste	7 005	533	488	677	569	750	611	505	520	598	543	602	609
Maranhão	443	18	16	51	56	29	12	5	23	13	82	67	71
Região Metropolitana Grande													
São Luís	425	17	14	50	56	27	10	4	20	12	79	66	70
São Luís	425	17	14	50	56	27	10	4	20	12	79	66	70
Piauí	44	3	3	2	6	2	4	5	4	2	3	7	3
Teresina	24	2	-	2	2	2	2	4	3	1	2	2	2
Ceará	172	17	14	10	13	9	10	19	18	13	17	12	20
Região Metropolitana de Fortaleza	123	15	9	3	12	5	6	13	11	10	12	10	17
Fortaleza	110	14	7	2	12	5	6	11	11	9	11	7	15
Rio Grande do Norte	140	6	8	20	13	14	13	14	8	15	7	14	8
Região Metropolitana de Natal	39	-	4	7	2	1	5	8	2	5	1	4	-
Natal	39	-	4	7	2	1	5	8	2	5	1	4	-
Paraíba	852	75	61	86	62	72	66	67	62	73	63	77	88
João Pessoa	245	16	21	24	13	27	18	17	18	16	20	26	29
Pernambuco	2 491	167	178	223	196	364	223	168	184	224	161	217	186
Região Metropolitana de Recife	1 035	63	77	79	68	197	89	59	83	103	56	91	70
Recife	599	32	49	46	31	116	52	32	38	56	33	68	46
Alagoas	389	35	20	39	41	26	58	33	29	34	21	24	29
Região Metropolitana de Maceió	214	17	12	19	19	15	44	21	14	18	11	12	12
Maceió	186	12	11	16	15	13	44	19	13	15	8	10	10
Sergipe	290	21	25	24	12	24	27	14	28	29	23	29	34
Aracaju	232	20	22	18	11	21	20	13	19	27	18	20	23
Bahia	2 184	191	163	222	170	210	198	180	164	195	166	155	170
Região Metropolitana de Salvador	674	71	65	82	57	67	61	46	41	59	40	41	44
Salvador	541	63	53	63	48	58	54	37	32	41	30	30	32
Sudeste	18 779	1 843	1 597	1 782	1 589	1 438	1 466	1 555	1 436	1 518	1 439	1 525	1 591
Minas Gerais	4 556	437	394	417	343	360	376	370	360	406	334	368	391
Região Metropolitana de Belo													
Horizonte	1 276	130	112	112	88	94	102	101	101	126	105	100	105
Belo Horizonte	648	53	56	65	54	53	50	56	48	56	53	53	51
Região Metropolitana Vale do Aço	122	13	13	18	9	8	2	13	7	16	6	9	8
Colar Metropolitano da Região													
Metropolitana Vale do Aço	29	5	2	4	2	2	-	3	1	4	3	2	1

Tabela 4.1 - Óbitos fetais, ocorridos e registrados no ano, por mês do registro, segundo o lugar de residência da mãe - 1998

Lugar de residência da mãe	Óbitos fetais, ocorridos e registrados no ano, por mês do registro												
	Total de registros	Janeiro	Fevereiro	Março	Abril	Maio	Junho	Julho	Agosto	Setembro	Outubro	Novembro	Dezembro
(conclusão)													
Sudeste													
Espírito Santo	698	81	71	74	38	30	31	62	57	70	56	58	70
Região Metropolitana de Vitória	218	27	20	32	6	4	9	16	22	21	15	17	29
Vitória	34	5	2	6	-	1	4	2	3	2	2	2	5
Rio de Janeiro	4 110	418	391	411	362	309	315	281	288	316	287	374	358
Região Metropolitana do Rio de Janeiro	3 018	294	292	288	279	221	243	204	197	218	230	296	256
Rio de Janeiro	1 609	154	166	157	141	112	128	104	104	131	128	159	125
São Paulo	9 415	907	741	880	846	739	744	842	731	726	762	725	772
Região Metropolitana de São Paulo	5 308	535	394	498	495	414	406	459	409	422	425	414	437
São Paulo (Capital)	3 001	302	229	283	280	243	233	258	223	238	230	234	248
Região Metropolitana da Baixada Santista	446	47	42	54	29	27	33	46	29	22	37	37	43
Sul													
Paraná	2 230	201	168	202	187	155	169	207	180	201	178	188	194
Região Metropolitana de Curitiba	703	59	57	69	67	52	44	60	52	68	63	62	50
Curitiba	388	38	39	38	28	26	19	37	30	44	37	33	19
Região Metropolitana de Londrina	155	13	8	18	7	14	9	13	19	10	13	14	17
Região Metropolitana de Maringá	79	4	4	9	7	6	8	7	4	8	6	8	8
Santa Catarina	806	58	56	86	58	90	67	64	60	69	68	62	68
Núcleo Metropolitano da Região Metropolitana de Florianópolis	107	7	7	15	6	6	7	12	9	6	11	8	13
Florianópolis	53	6	3	7	3	3	5	7	4	-	3	3	9
Área de Expansão Metropolitana da Região Metropolitana de Florianópolis	14	-	-	2	1	1	-	1	3	1	2	2	1
Núcleo Metropolitano da Região Metropolitana Vale do Itajaí	92	10	11	10	3	5	8	8	9	10	4	10	4
Área de Expansão Metropolitana da Região Metropolitana Vale do Itajaí	23	4	2	2	-	-	1	2	4	5	-	2	1
Núcleo Metropolitano da Região Metropolitana Norte/ Nordeste Catarinense	167	14	13	16	9	27	15	7	11	12	11	16	16
Área de Expansão Metropolitana da Região Metropolitana Norte/ Nordeste Catarinense	88	10	10	11	4	7	14	4	6	6	4	6	6
Rio Grande do Sul	1 931	194	133	172	182	161	147	177	164	167	154	152	128
Região Metropolitana de Porto Alegre	771	92	60	68	75	66	62	67	63	66	52	51	49
Porto Alegre	291	31	20	23	45	26	13	30	20	26	21	18	18
Centro-Oeste													
Mato Grosso do Sul	561	69	44	46	42	52	37	42	46	35	52	53	43
Campo Grande	146	12	8	8	9	16	8	10	14	14	19	13	15
Mato Grosso	203	18	13	18	18	16	18	20	19	16	16	15	16
Cuiabá	2	-	-	-	-	-	-	-	-	-	-	1	1
Goiás	557	50	42	52	46	39	48	47	43	51	49	39	51
Goiânia	26	1	4	2	1	-	3	2	4	5	2	2	-
Distrito Federal	562	57	47	36	57	46	34	41	46	34	48	58	58
Ride - Região Integrada de Desenvolvimento do Distrito Federal e Entorno	739	78	54	51	75	55	54	59	60	51	67	66	69
Sem especificação	-	-	-	-	-	-	-	-	-	-	-	-	-
Ignorado	540	71	76	36	36	18	21	46	41	56	51	41	47
Estrangeiro	5	-	-	-	-	2	-	-	2	1	-	-	-

Fonte: IBGE, Diretoria de Pesquisas, Departamento de População e Indicadores Sociais, Estatísticas do Registro Civil 1998.

(1) Excluído ignorado e estrangeiro.

Tabela 4.2 - Óbitos fatais com 28 semanas ou mais, ocorridos e registrados no ano, por mês do registro, segundo o lugar de residência da mãe - 1998

(continua)

Lugar de residência da mãe	Óbitos fatais com 28 semanas ou mais, ocorridos e registrados no ano, por mês do registro												
	Total de registros	Janeiro	Fevereiro	Março	Abril	Maio	Junho	Julho	Agosto	Setembro	Outubro	Novembro	Dezembro
Brasil (1)	20 346	1 847	1 677	1 908	1 768	1 716	1 691	1 777	1 553	1 705	1 537	1 551	1 616
Norte	1 517	125	118	176	169	157	161	129	137	99	88	80	78
Rondônia	234	21	21	27	25	24	17	11	22	17	16	15	18
Porto Velho	54	4	4	5	7	6	1	4	5	3	5	3	7
Acre	108	8	7	10	10	10	16	11	8	3	5	10	10
Rio Branco	71	5	5	7	8	5	11	10	3	2	3	5	7
Amazonas	250	29	37	40	35	38	29	6	5	3	13	2	13
Manaus	190	23	32	35	29	32	26	3	2	-	4	2	2
Roraima	45	10	5	6	1	3	3	6	2	6	3	-	-
Boa Vista	45	10	5	6	1	3	3	6	2	6	3	-	-
Pará	664	39	36	65	79	66	80	73	80	62	29	32	23
Região Metropolitana de Belém	346	11	11	35	47	43	54	40	48	31	11	9	6
Belém	322	9	11	31	46	40	51	34	43	31	11	9	6
Amapá	128	9	5	21	14	8	10	14	8	2	14	13	10
Macapá	98	6	2	17	13	5	9	11	8	1	11	7	8
Tocantins	88	9	7	7	5	8	6	8	12	6	8	8	4
Palmas	23	-	1	3	3	3	4	2	1	-	1	4	1
Nordeste	3 664	281	270	344	313	364	324	304	267	329	267	311	290
Maranhão	164	8	12	28	21	8	5	1	12	2	30	18	19
Região Metropolitana Grande													
São Luís	151	7	10	27	21	7	4	-	10	2	28	17	18
São Luís	151	7	10	27	21	7	4	-	10	2	28	17	18
Piauí	20	2	2	1	3	-	1	1	1	-	3	3	3
Teresina	7	1	-	1	-	-	-	-	1	-	2	-	2
Ceará	88	10	9	6	8	8	4	6	5	11	8	6	7
Região Metropolitana de Fortaleza	58	8	5	1	8	4	1	5	4	8	5	4	5
Fortaleza	51	7	3	1	8	4	1	4	4	7	4	3	5
Rio Grande do Norte	88	2	4	12	8	10	9	10	4	14	3	9	3
Região Metropolitana de Natal	28	-	3	6	1	-	3	7	1	4	-	3	-
Natal	28	-	3	6	1	-	3	7	1	4	-	3	-
Paraíba	454	45	27	37	33	39	40	38	40	37	32	46	40
João Pessoa	108	5	12	7	6	9	8	6	7	5	9	21	13
Pernambuco	1 280	79	107	112	110	155	110	92	88	112	85	130	100
Região Metropolitana de Recife	417	32	45	39	32	61	33	24	27	39	23	43	19
Recife	228	16	28	25	13	34	17	10	7	17	13	34	14
Alagoas	220	16	12	21	24	16	36	24	13	18	10	12	18
Região Metropolitana de Maceió	116	9	7	9	9	9	27	13	7	8	6	4	8
Maceió	99	7	7	7	6	7	27	12	7	6	4	3	6
Sergipe	119	14	15	7	9	15	10	9	10	8	6	6	10
Aracaju	100	13	13	5	8	14	9	9	9	8	4	2	6
Bahia	1 231	105	82	120	97	113	109	123	94	127	90	81	90
Região Metropolitana de Salvador	382	42	34	44	30	32	34	33	26	39	26	20	22
Salvador	304	39	29	30	24	29	30	27	21	26	19	15	15
Sudeste	11 175	1 101	986	1 023	949	881	899	979	817	935	834	841	930
Minas Gerais	2 549	257	218	209	196	192	226	217	205	236	190	184	219
Região Metropolitana de Belo													
Horizonte	758	91	59	60	51	56	65	70	56	72	65	52	61
Belo Horizonte	395	43	33	38	29	34	34	37	26	30	30	29	32
Região Metropolitana Vale do Aço	71	9	9	9	6	3	2	7	5	7	4	4	6
Colar Metropolitano da Região Metropolitana Vale do Aço	15	4	1	1	-	1	-	2	1	2	2	-	1

Tabela 4.2 - Óbitos fetais com 28 semanas ou mais, ocorridos e registrados no ano, por mês do registro, segundo o lugar de residência da mãe - 1998

(conclusão)

Lugar de residência da mãe	Óbitos fetais com 28 semanas ou mais, ocorridos e registrados no ano, por mês do registro												
	Total de registros	Janeiro	Fevereiro	Março	Abril	Maior	Junho	Julho	Agosto	Setembro	Outubro	Novembro	Dezembro
Sudeste													
Espírito Santo	424	54	52	45	24	19	15	44	30	46	28	30	37
Região Metropolitana de Vitória	143	15	15	19	6	4	3	15	12	15	12	11	16
Vitória	21	3	1	3	-	1	-	2	2	2	1	2	4
Rio de Janeiro	2 636	248	262	271	234	207	219	187	185	211	183	213	216
Região Metropolitana do Rio de Janeiro	1 981	166	204	199	183	164	173	137	131	158	143	168	155
Rio de Janeiro	1 097	88	113	113	102	82	97	74	76	100	76	100	76
São Paulo	5 566	542	454	498	495	463	439	531	397	442	433	414	458
Região Metropolitana de São Paulo	3 119	321	239	294	301	260	225	283	203	259	245	237	252
São Paulo (Capital)	1 737	176	137	165	182	147	133	161	96	134	136	124	146
Região Metropolitana da Baixada Santista	253	20	25	28	21	21	15	30	15	13	16	26	23
Sul													
Paraná	1 233	97	96	111	103	83	97	112	99	113	108	113	101
Região Metropolitana de Curitiba	322	21	24	38	23	28	22	30	25	32	36	28	15
Curitiba	165	10	16	16	8	11	11	20	18	18	20	14	3
Região Metropolitana de Londrina	90	8	6	9	5	8	5	8	12	9	5	7	8
Região Metropolitana de Maringá	43	1	2	6	4	3	4	2	2	5	3	6	5
Santa Catarina	498	37	39	55	32	54	42	43	36	42	45	33	40
Núcleo Metropolitano da Região Metropolitana de Florianópolis	56	3	4	9	2	4	4	7	6	3	4	2	8
Florianópolis	21	2	-	2	2	2	2	4	2	-	-	1	4
Área de Expansão Metropolitana da Região Metropolitana de Florianópolis	9	-	-	2	-	1	-	-	3	1	1	-	1
Núcleo Metropolitano da Região Metropolitana Vale do Itajaí	58	10	8	3	2	3	6	5	6	7	2	4	2
Área de Expansão Metropolitana da Região Metropolitana Vale do Itajaí	18	4	2	2	-	-	-	1	3	3	-	2	1
Núcleo Metropolitano da Região Metropolitana Norte/ Nordeste Catarinense	113	9	10	11	6	19	8	5	6	9	9	11	10
Área de Expansão Metropolitana da Região Metropolitana Norte/ Nordeste Catarinense	60	7	8	7	3	3	7	2	4	5	4	5	5
Rio Grande do Sul	1 187	107	83	107	123	97	83	118	102	103	102	81	81
Região Metropolitana de Porto Alegre	478	51	37	41	58	37	36	46	37	46	32	27	30
Porto Alegre	182	16	12	11	38	14	8	20	11	20	12	10	10
Centro-Oeste													
Mato Grosso do Sul	256	35	23	23	17	21	18	18	20	13	20	26	22
Campo Grande	6	1	2	-	-	-	-	-	-	-	2	1	-
Mato Grosso	105	9	7	9	8	8	8	14	13	10	7	8	4
Cuiabá	1	-	-	-	-	-	-	-	-	-	-	1	-
Goiás	351	26	27	35	23	20	34	32	30	37	33	23	31
Goiânia	20	1	3	1	1	-	3	1	4	3	1	2	-
Distrito Federal	360	29	28	25	31	31	25	28	32	24	33	35	39
Ride - Região Integrada de Desenvolvimento do Distrito Federal e Entorno	479	38	32	37	43	35	39	42	41	37	48	40	47
Sem especificação	-	-	-	-	-	-	-	-	-	-	-	-	-
Ignorado	215	32	32	18	14	6	1	23	15	20	21	21	12
Estrangeiro	1	-	-	-	-	1	-	-	-	-	-	-	-

Fonte: IBGE, Diretoria de Pesquisas, Departamento de População e Indicadores Sociais, Estatísticas do Registro Civil 1998.

(1) Exclusive ignorado e estrangeiro.

Tabela 4.3 - Óbitos fatais, ocorridos e registrados no ano, por local do nascimento, número de nascidos por parto e sexo, segundo o lugar de residência da mãe - 1998

(continua)

Lugar de residência da mãe	Óbitos fatais, ocorridos e registrados no ano											
	Total de registros	Local do nascimento				Número de nascidos por parto				Sexo		
		Hospital	Domicílio	Outro	Sem declaração	Um	Dois	Três ou mais	Sem declaração	Masculino	Feminino	Sem declaração
Brasil (1)	35 393	33 616	1 285	492	-	31 020	1 009	42	3 322	19 093	15 949	171
Norte	2 759	2 533	190	36	-	2 709	46	4	-	1 462	1 229	68
Rondônia	481	450	23	8	-	466	11	4	-	273	204	4
Porto Velho	145	136	5	4	-	144	1	-	-	84	61	-
Acre	183	176	7	-	-	179	4	-	-	126	56	1
Rio Branco	110	107	3	-	-	108	2	-	-	75	35	-
Amazonas	401	367	31	3	-	390	11	-	-	211	188	2
Manaus	291	272	16	3	-	282	9	-	-	143	146	2
Roraima	80	77	-	3	-	80	-	-	-	46	34	-
Boa Vista	79	76	-	3	-	79	-	-	-	45	34	-
Pará	1 268	1 129	121	18	-	1 261	7	-	-	611	597	60
Região Metropolitana de Belém	578	560	17	1	-	576	2	-	-	299	279	-
Belém	529	515	14	-	-	527	2	-	-	267	262	-
Amapá	209	202	4	3	-	200	9	-	-	115	94	-
Macapá	166	160	3	3	-	157	9	-	-	83	83	-
Tocantins	137	132	4	1	-	133	4	-	-	80	56	1
Palmas	42	42	-	-	-	38	4	-	-	29	13	-
Nordeste	7 005	6 505	462	38	-	6 837	168	-	-	3 952	3 023	30
Maranhão	443	410	33	-	-	443	-	-	-	224	219	-
Região Metropolitana Grande												
São Luís	425	392	33	-	-	425	-	-	-	212	213	-
São Luís	425	392	33	-	-	425	-	-	-	212	213	-
Piauí	44	42	2	-	-	44	-	-	-	22	22	-
Teresina	24	23	1	-	-	24	-	-	-	16	8	-
Ceará	172	167	5	-	-	166	6	-	-	95	76	1
Região Metropolitana de Fortaleza	123	121	2	-	-	119	4	-	-	69	53	1
Fortaleza	110	108	2	-	-	106	4	-	-	61	48	1
Rio Grande do Norte	140	120	19	1	-	134	6	-	-	77	62	1
Região Metropolitana de Natal	39	25	13	1	-	37	2	-	-	19	19	1
Natal	39	25	13	1	-	37	2	-	-	19	19	1
Paraíba	852	799	50	3	-	834	18	-	-	473	379	-
João Pessoa	245	244	1	-	-	244	1	-	-	124	121	-
Pernambuco	2 491	2 339	139	13	-	2 441	50	-	-	1 460	1 023	8
Região Metropolitana de Recife	1 035	1 013	14	8	-	1 022	13	-	-	621	411	3
Recife	599	593	2	4	-	595	4	-	-	360	239	-
Alagoas	389	341	40	8	-	377	12	-	-	236	153	-
Região Metropolitana de Maceió	214	201	12	1	-	211	3	-	-	122	92	-
Maceió	186	181	5	-	-	183	3	-	-	109	77	-
Sergipe	290	283	7	-	-	284	6	-	-	154	134	2
Aracaju	232	227	5	-	-	232	-	-	-	121	110	1
Bahia	2 184	2 004	167	13	-	2 114	70	-	-	1 211	955	18
Região Metropolitana de Salvador	674	656	10	8	-	671	3	-	-	343	315	16
Salvador	541	533	-	8	-	538	3	-	-	276	249	16
Sudeste	18 779	18 109	357	313	-	14 914	509	36	3 320	10 068	8 499	32
Minas Gerais	4 556	4 371	157	28	-	4 400	147	3	6	2 513	2 021	22
Região Metropolitana de Belo												
Horizonte	1 276	1 251	17	8	-	1 225	49	2	-	676	597	3
Belo Horizonte	648	633	8	7	-	614	33	1	-	328	319	1
Região Metropolitana Vale do Aço	122	114	8	-	-	120	2	-	-	69	53	-
Colar Metropolitano da Região Metropolitana Vale do Aço	29	28	1	-	-	29	-	-	-	15	14	-

Tabela 4.3 - Óbitos fetais, ocorridos e registrados no ano, por local do nascimento, número de nascidos por parto e sexo, segundo o lugar de residência da mãe - 1998

(conclusão)

Lugar de residência da mãe	Óbitos fetais, ocorridos e registrados no ano											
	Total de registros	Local do nascimento				Número de nascidos por parto				Sexo		
		Hospital	Domicílio	Outro	Sem declaração	Um	Dois	Três ou mais	Sem declaração	Masculino	Feminino	Sem declaração
Sudeste												
Espírito Santo	698	669	26	3	-	677	21	-	-	403	292	3
Região Metropolitana de Vitória	218	213	5	-	-	207	11	-	-	137	80	1
Vitória	34	34	-	-	-	33	1	-	-	26	8	-
Rio de Janeiro	4 110	4 024	58	28	-	4 067	43	-	-	2 186	1 917	7
Região Metropolitana do Rio de Janeiro	3 018	2 963	30	25	-	2 992	26	-	-	1 597	1 415	6
Rio de Janeiro	1 609	1 564	21	24	-	1 600	9	-	-	868	735	6
São Paulo	9 415	9 045	116	254	-	5 770	298	33	3 314	4 966	4 269	-
Região Metropolitana de São Paulo	5 308	5 107	32	169	-	2 999	163	16	2 130	2 761	2 415	-
São Paulo (Capital)	3 001	2 878	9	114	-	1 336	81	10	1 574	1 554	1 353	-
Região Metropolitana da Baixada Santista	446	424	11	11	-	348	12	2	84	241	194	-
Sul	4 967	4 689	210	68	-	4 734	232	-	1	2 598	2 341	28
Paraná	2 230	2 109	97	24	-	2 145	84	-	1	1 202	1 015	13
Região Metropolitana de Curitiba	703	670	21	12	-	683	20	-	-	387	308	8
Curitiba	388	369	8	11	-	375	13	-	-	204	180	4
Região Metropolitana de Londrina	155	146	8	1	-	151	4	-	-	90	65	-
Região Metropolitana de Maringá	79	73	2	4	-	75	4	-	-	42	36	1
Santa Catarina	806	775	26	5	-	763	43	-	-	375	428	3
Núcleo Metropolitano da Região Metropolitana de Florianópolis	107	104	3	-	-	100	7	-	-	53	54	-
Florianópolis	53	52	1	-	-	48	5	-	-	28	25	-
Área de Expansão Metropolitana da Região Metropolitana de Florianópolis	14	13	1	-	-	14	-	-	-	5	9	-
Núcleo Metropolitano da Região Metropolitana Vale do Itajaí	92	87	5	-	-	88	4	-	-	45	47	-
Área de Expansão Metropolitana da Região Metropolitana Vale do Itajaí	23	22	1	-	-	22	1	-	-	9	14	-
Núcleo Metropolitano da Região Metropolitana Norte/ Nordeste Catarinense	167	162	2	3	-	150	17	-	-	52	114	1
Área de Expansão Metropolitana da Região Metropolitana Norte/ Nordeste Catarinense	88	85	2	1	-	78	10	-	-	42	45	1
Rio Grande do Sul	1 931	1 805	87	39	-	1 826	105	-	-	1 021	898	12
Região Metropolitana de Porto Alegre	771	719	24	28	-	707	64	-	-	405	360	6
Porto Alegre	291	262	12	17	-	269	22	-	-	161	129	1
Centro-Oeste	1 883	1 780	66	37	-	1 826	54	2	1	1 013	857	13
Mato Grosso do Sul	561	530	24	7	-	544	16	-	1	325	229	7
Campo Grande	146	138	3	5	-	140	6	-	-	79	64	3
Mato Grosso	203	185	17	1	-	196	7	-	-	112	87	4
Cuiabá	2	2	-	-	-	2	-	-	-	1	1	-
Goiás	557	533	21	3	-	546	11	-	-	296	259	2
Goiânia	26	26	-	-	-	26	-	-	-	14	12	-
Distrito Federal	562	532	4	26	-	540	20	2	-	280	282	-
Ride - Região Integrada de Desenvolvimento do Distrito Federal e Entorno	739	703	8	28	-	716	21	2	-	372	366	1
Sem especificação	-	-	-	-	-	-	-	-	-	-	-	-
Ignorado	540	473	8	59	-	532	7	1	-	289	243	8
Estrangeiro	5	5	-	-	-	3	2	-	-	2	3	-

Fonte: IBGE, Diretoria de Pesquisas, Departamento de População e Indicadores Sociais, Estatísticas do Registro Civil 1998.

(1) Exclui ignorado e estrangeiro.

Tabela 4.4 - Óbitos fetais com 28 semanas ou mais, ocorridos e registrados no ano, por local do nascimento, número de nascidos por parto e sexo, segundo o lugar de residência da mãe - 1998

(continua)

Lugar de residência da mãe	Óbitos fetais com 28 semanas ou mais, ocorridos e registrados no ano											
	Total de registros	Local do nascimento				Número de nascidos por parto				Sexo		
		Hospital	Domicílio	Outro	Sem declaração	Um	Dois	Três ou mais	Sem declaração	Masculino	Feminino	Sem declaração
Brasil (1)	20 346	19 510	658	178	-	18 255	568	28	1 495	10 957	9 308	44
Norte	1 517	1 405	99	13	-	1 489	28	-	-	831	675	11
Rondônia	234	218	12	4	-	230	4	-	-	134	97	3
Porto Velho	54	52	1	1	-	54	-	-	-	33	21	-
Acre	108	104	4	-	-	108	-	-	-	72	35	1
Rio Branco	71	68	3	-	-	71	-	-	-	48	23	-
Amazonas	250	230	18	2	-	240	10	-	-	134	114	2
Manaus	190	178	10	2	-	182	8	-	-	95	93	2
Roraima	45	45	-	-	-	45	-	-	-	23	22	-
Boa Vista	45	45	-	-	-	45	-	-	-	23	22	-
Pará	664	602	57	5	-	659	5	-	-	339	320	5
Região Metropolitana de Belém	346	340	5	1	-	344	2	-	-	167	179	-
Belém	322	318	4	-	-	320	2	-	-	154	168	-
Amapá	128	122	4	2	-	123	5	-	-	75	53	-
Macapá	98	93	3	2	-	93	5	-	-	51	47	-
Tocantins	88	84	4	-	-	84	4	-	-	54	34	-
Palmas	23	23	-	-	-	19	4	-	-	17	6	-
Nordeste	3 664	3 405	239	20	-	3 598	66	-	-	2 040	1 613	11
Maranhão	164	157	7	-	-	164	-	-	-	79	85	-
Região Metropolitana Grande												
São Luís	151	144	7	-	-	151	-	-	-	71	80	-
São Luís	151	144	7	-	-	151	-	-	-	71	80	-
Piauí	20	20	-	-	-	20	-	-	-	9	11	-
Teresina	7	7	-	-	-	7	-	-	-	5	2	-
Ceará	88	85	3	-	-	82	6	-	-	45	42	1
Região Metropolitana de Fortaleza	58	58	-	-	-	54	4	-	-	29	28	1
Fortaleza	51	51	-	-	-	47	4	-	-	26	24	1
Rio Grande do Norte	88	73	15	-	-	87	1	-	-	50	37	1
Região Metropolitana de Natal	28	16	12	-	-	27	1	-	-	16	11	1
Natal	28	16	12	-	-	27	1	-	-	16	11	1
Paraíba	454	431	22	1	-	446	8	-	-	255	199	-
João Pessoa	108	108	-	-	-	108	-	-	-	59	49	-
Pernambuco	1 280	1 206	71	3	-	1 255	25	-	-	742	536	2
Região Metropolitana de Recife	417	413	3	1	-	410	7	-	-	243	174	-
Recife	228	227	-	1	-	224	4	-	-	136	92	-
Alagoas	220	187	26	7	-	217	3	-	-	127	93	-
Região Metropolitana de Maceió	116	109	6	1	-	116	-	-	-	68	48	-
Maceió	99	96	3	-	-	99	-	-	-	61	38	-
Sergipe	119	117	2	-	-	119	-	-	-	56	63	-
Aracaju	100	99	1	-	-	100	-	-	-	46	54	-
Bahia	1 231	1 129	93	9	-	1 208	23	-	-	677	547	7
Região Metropolitana de Salvador	382	371	6	5	-	379	3	-	-	198	177	7
Salvador	304	299	-	5	-	301	3	-	-	161	136	7
Sudeste	11 175	10 902	174	99	-	9 359	293	28	1 495	5 983	5 148	7
Minas Gerais	2 549	2 459	77	13	-	2 479	67	2	1	1 392	1 154	3
Região Metropolitana de Belo												
Horizonte	758	751	5	2	-	735	22	1	-	404	354	-
Belo Horizonte	395	391	2	2	-	379	16	-	-	202	193	-
Região Metropolitana Vale do Aço	71	65	6	-	-	69	2	-	-	37	34	-
Colar Metropolitano da Região Metropolitana Vale do Aço	15	14	1	-	-	15	-	-	-	7	8	-

Tabela 4.4 - Óbitos fetais com 28 semanas ou mais, ocorridos e registrados no ano, por local do nascimento, número de nascidos por parto e sexo, segundo o lugar de residência da mãe - 1998

(conclusão)

Lugar de residência da mãe	Óbitos fetais com 28 semanas ou mais, ocorridos e registrados no ano											
	Total de registros	Local do nascimento				Número de nascidos por parto				Sexo		
		Hospital	Domicílio	Outro	Sem declaração	Um	Dois	Três ou mais	Sem declaração	Masculino	Feminino	Sem declaração
Sudeste												
Espírito Santo	424	409	15	-	-	410	14	-	-	243	179	2
Região Metropolitana de Vitória	143	140	3	-	-	135	8	-	-	93	49	1
Vitória	21	21	-	-	-	21	-	-	-	17	4	-
Rio de Janeiro	2 636	2 589	28	19	-	2 613	23	-	-	1 379	1 255	2
Região Metropolitana do Rio de Janeiro	1 981	1 947	17	17	-	1 967	14	-	-	1 034	945	2
Rio de Janeiro	1 097	1 066	14	17	-	1 094	3	-	-	589	506	2
São Paulo	5 566	5 445	54	67	-	3 857	189	26	1 494	2 969	2 560	-
Região Metropolitana de São Paulo	3 119	3 080	13	26	-	1 980	103	12	1 024	1 626	1 473	-
São Paulo (Capital)	1 737	1 719	2	16	-	863	43	7	824	910	818	-
Região Metropolitana da Baixada Santista	253	248	4	1	-	229	9	-	15	142	109	-
Sul	2 918	2 760	118	40	-	2 769	149	-	-	1 528	1 377	13
Paraná	1 233	1 185	45	3	-	1 196	37	-	-	642	586	5
Região Metropolitana de Curitiba	322	314	7	1	-	313	9	-	-	174	145	3
Curitiba	165	162	2	1	-	159	6	-	-	91	72	2
Região Metropolitana de Londrina	90	88	2	-	-	89	1	-	-	48	42	-
Região Metropolitana de Maringá	43	40	1	2	-	43	-	-	-	23	20	-
Santa Catarina	498	483	12	3	-	468	30	-	-	226	271	1
Núcleo Metropolitano da Região Metropolitana de Florianópolis	56	55	1	-	-	51	5	-	-	29	27	-
Florianópolis	21	21	-	-	-	18	3	-	-	12	9	-
Área de Expansão Metropolitana da Região Metropolitana de Florianópolis	9	8	1	-	-	9	-	-	-	4	5	-
Núcleo Metropolitano da Região Metropolitana Vale do Itajaí	58	57	1	-	-	55	3	-	-	25	33	-
Área de Expansão Metropolitana da Região Metropolitana Vale do Itajaí	18	17	1	-	-	17	1	-	-	5	13	-
Núcleo Metropolitano da Região Metropolitana Norte/ Nordeste Catarinense	113	110	1	2	-	99	14	-	-	31	81	1
Área de Expansão Metropolitana da Região Metropolitana Norte/ Nordeste Catarinense	60	59	1	-	-	52	8	-	-	25	34	1
Rio Grande do Sul	1 187	1 092	61	34	-	1 105	82	-	-	660	520	7
Região Metropolitana de Porto Alegre	478	428	22	28	-	420	58	-	-	264	211	3
Porto Alegre	182	153	12	17	-	161	21	-	-	104	78	-
Centro-Oeste	1 072	1 038	28	6	-	1 040	32	-	-	575	495	2
Mato Grosso do Sul	256	246	8	2	-	249	7	-	-	152	103	1
Campo Grande	6	5	-	1	-	4	2	-	-	4	2	-
Mato Grosso	105	96	9	-	-	102	3	-	-	55	50	-
Cuiabá	1	1	-	-	-	1	-	-	-	1	-	-
Goiás	351	338	10	3	-	345	6	-	-	183	167	1
Goiânia	20	20	-	-	-	20	-	-	-	8	12	-
Distrito Federal	360	358	1	1	-	344	16	-	-	185	175	-
Ride - Região Integrada de Desenvolvimento do Distrito Federal e Entorno	479	472	4	3	-	462	17	-	-	248	230	1
Sem especificação	-	-	-	-	-	-	-	-	-	-	-	-
Ignorado	215	208	2	5	-	212	3	-	-	93	121	1
Estrangeiro	1	1	-	-	-	1	-	-	-	-	1	-

Fonte: IBGE, Diretoria de Pesquisas, Departamento de População e Indicadores Sociais, Estatísticas do Registro Civil 1998.

(1) Exclui ignorado e estrangeiro.

Tabela 4.5 - Óbitos fatais, ocorridos e registrados no ano, por grupos de idade da mãe na ocasião do parto, segundo o lugar de residência da mãe - 1998

(continua)

Lugar de residência da mãe	Óbitos fatais, ocorridos e registrados no ano										
	Total de registros	Grupos de idade da mãe na ocasião do parto									
		Menos de 15 anos	15 a 19 anos	20 a 24 anos	25 a 29 anos	30 a 34 anos	35 a 39 anos	40 a 44 anos	45 a 49 anos	50 anos ou mais	Idade ignorada
Brasil (1)	35 393	273	5 823	7 981	6 153	4 146	2 617	1 034	106	8	7 252
Norte	2 759	38	640	728	451	210	131	47	11	2	501
Rondônia	481	5	111	141	91	47	20	8	3	2	53
Porto Velho	145	-	38	40	21	19	8	2	1	1	15
Acre	183	5	41	44	12	9	9	2	2	-	59
Rio Branco	110	3	22	25	5	7	6	1	-	-	41
Amazonas	401	1	90	103	65	31	12	6	2	-	91
Manaus	291	1	71	78	51	24	11	5	2	-	48
Roraima	80	-	9	13	8	-	1	3	-	-	46
Boa Vista	79	-	9	13	7	-	1	3	-	-	46
Pará	1 268	23	313	338	202	79	68	23	4	-	218
Região Metropolitana de Belém	578	12	164	158	102	20	25	5	3	-	89
Belém	529	10	144	142	97	18	23	4	3	-	88
Amapá	209	2	44	43	50	28	16	3	-	-	23
Macapá	166	2	33	37	45	26	12	3	-	-	8
Tocantins	137	2	32	46	23	16	5	2	-	-	11
Palmas	42	-	7	13	9	5	2	1	-	-	5
Nordeste	7 005	52	1 402	2 027	1 288	718	380	152	22	1	963
Maranhão	443	4	136	159	84	44	6	10	-	-	-
Região Metropolitana Grande São Luís	425	4	130	151	82	43	6	9	-	-	-
São Luís	425	4	130	151	82	43	6	9	-	-	-
Piauí	44	-	6	14	7	4	5	2	-	-	6
Teresina	24	-	2	8	5	3	3	1	-	-	2
Ceará	172	-	17	25	15	11	6	3	-	-	95
Região Metropolitana de Fortaleza	123	-	8	11	10	6	1	1	-	-	86
Fortaleza	110	-	7	10	9	4	1	1	-	-	78
Rio Grande do Norte	140	2	26	28	34	21	13	4	2	-	10
Região Metropolitana de Natal	39	-	8	9	9	6	6	1	-	-	-
Natal	39	-	8	9	9	6	6	1	-	-	-
Paraíba	852	11	173	255	175	91	67	21	2	1	56
João Pessoa	245	5	59	73	47	16	14	6	1	-	24
Pernambuco	2 491	13	506	831	522	253	114	48	8	-	196
Região Metropolitana de Recife	1 035	1	180	417	251	94	21	2	1	-	68
Recife	599	-	102	238	157	62	16	2	1	-	21
Alagoas	389	5	72	113	61	42	18	8	1	-	69
Região Metropolitana de Maceió	214	4	35	42	38	30	11	5	-	-	49
Maceió	186	4	31	35	33	21	11	5	-	-	46
Sergipe	290	2	9	27	26	20	14	4	-	-	188
Aracaju	232	2	6	22	15	17	10	4	-	-	156
Bahia	2 184	15	457	575	364	232	137	52	9	-	343
Região Metropolitana de Salvador	674	4	92	151	96	68	40	14	-	-	209
Salvador	541	3	73	118	81	56	35	9	-	-	166
Sudeste	18 779	106	2 572	3 550	3 100	2 352	1 510	608	47	5	4 929
Minas Gerais	4 556	22	714	1 030	920	690	463	217	14	5	481
Região Metropolitana de Belo Horizonte	1 276	4	175	304	291	234	142	67	2	-	57
Belo Horizonte	648	4	77	162	148	130	72	33	2	-	20
Região Metropolitana Vale do Aço	122	-	17	31	30	18	8	5	-	-	13
Colar Metropolitano da Região Metropolitana Vale do Aço	29	-	4	5	6	6	1	1	-	-	6

Tabela 4.5 - Óbitos fetais, ocorridos e registrados no ano, por grupos de idade da mãe na ocasião do parto, segundo o lugar de residência da mãe - 1998

Lugar de residência da mãe	(conclusão)										
	Óbitos fetais, ocorridos e registrados no ano										
	Total de registros	Grupos de idade da mãe na ocasião do parto									
Menos de 15 anos		15 a 19 anos	20 a 24 anos	25 a 29 anos	30 a 34 anos	35 a 39 anos	40 a 44 anos	45 a 49 anos	50 anos ou mais	Idade ignorada	
Sudeste											
Espírito Santo	698	7	132	192	139	105	59	17	2	-	45
Região Metropolitana de Vitória	218	3	39	57	45	40	19	6	-	-	9
Vitória	34	1	2	14	10	4	2	1	-	-	-
Rio de Janeiro	4 110	25	479	646	529	376	214	78	7	-	1 756
Região Metropolitana do Rio de Janeiro	3 018	18	311	407	328	249	130	42	5	-	1 528
Rio de Janeiro	1 609	2	53	94	84	81	34	12	1	-	1 248
São Paulo	9 415	52	1 247	1 682	1 512	1 181	774	296	24	-	2 647
Região Metropolitana de São Paulo	5 308	23	600	906	822	651	416	152	12	-	1 726
São Paulo (Capital)	3 001	10	289	416	399	330	202	67	7	-	1 281
Região Metropolitana da Baixada Santista	446	5	54	73	75	47	35	15	1	-	141
Sul											
Paraná	2 230	21	391	571	431	280	188	62	7	-	279
Região Metropolitana de Curitiba	703	8	98	157	132	93	63	20	1	-	131
Curitiba	388	4	41	85	64	42	35	6	-	-	111
Região Metropolitana de Londrina	155	-	25	21	21	18	11	3	-	-	56
Região Metropolitana de Maringá	79	4	11	16	18	15	10	3	-	-	2
Santa Catarina	806	10	129	196	162	120	101	36	5	-	47
Núcleo Metropolitano da Região Metropolitana de Florianópolis	107	2	17	24	27	12	13	5	2	-	5
Florianópolis	53	1	9	10	14	6	8	2	-	-	3
Área de Expansão Metropolitana da Região Metropolitana de Florianópolis	14	1	3	5	3	1	-	-	1	-	-
Núcleo Metropolitano da Região Metropolitana Vale do Itajaí	92	2	13	20	17	19	12	4	-	-	5
Área de Expansão Metropolitana da Região Metropolitana Vale do Itajaí	23	1	2	9	3	3	1	1	-	-	3
Núcleo Metropolitano da Região Metropolitana Norte/ Nordeste Catarinense	167	2	28	38	40	26	23	8	-	-	2
Área de Expansão Metropolitana da Região Metropolitana Norte/ Nordeste Catarinense	88	-	15	18	23	13	10	7	-	-	2
Rio Grande do Sul	1 931	12	302	436	370	299	229	100	12	-	171
Região Metropolitana de Porto Alegre	771	8	132	187	154	129	92	37	6	-	26
Porto Alegre	291	3	48	69	49	57	33	13	4	-	15
Centro-Oeste											
Mato Grosso do Sul	561	12	122	164	81	48	24	11	1	-	98
Campo Grande	146	4	27	54	27	18	7	2	-	-	7
Mato Grosso	203	2	36	54	42	16	3	4	-	-	46
Cuiabá	2	-	2	-	-	-	-	-	-	-	-
Goiás	557	5	133	169	116	52	27	8	-	-	47
Goiânia	26	-	5	9	5	3	3	-	-	-	1
Distrito Federal	562	15	96	86	112	51	24	6	1	-	171
Ride - Região Integrada de Desenvolvimento do Distrito Federal e Entorno	739	16	133	123	157	74	41	9	1	-	185
Sem especificação	-	-	-	-	-	-	-	-	-	-	-
Ignorado	540	5	30	58	88	25	6	13	-	1	314
Estrangeiro	5	-	-	-	4	-	-	-	-	-	1

Fonte: IBGE, Diretoria de Pesquisas, Departamento de População e Indicadores Sociais, Estatísticas do Registro Civil 1998.

(1) Exclui ignorado e estrangeiro.

Tabela 4.6 - Óbitos fatais com 28 semanas ou mais, ocorridos e registrados no ano, por grupos de idade da mãe na ocasião do parto, segundo o lugar de residência da mãe - 1998

(continua)

Lugar de residência da mãe	Óbitos fatais com 28 semanas ou mais, ocorridos e registrados no ano										
	Total de registros	Grupos de idade da mãe na ocasião do parto									
		Menos de 15 anos	15 a 19 anos	20 a 24 anos	25 a 29 anos	30 a 34 anos	35 a 39 anos	40 a 44 anos	45 a 49 anos	50 anos ou mais	Idade ignorada
Brasil	20 346	124	3 029	4 506	3 731	2 678	1 724	665	68	5	3 816
Norte	1 517	17	327	408	280	136	79	27	7	2	234
Rondônia	234	1	48	72	51	23	9	2	-	2	26
Porto Velho	54	-	9	20	10	8	2	-	-	1	4
Acre	108	1	23	31	6	7	7	2	2	-	29
Rio Branco	71	1	11	20	2	6	5	1	-	-	25
Amazonas	250	-	53	69	45	21	8	4	2	-	48
Manaus	190	-	42	51	39	17	7	3	2	-	29
Roraima	45	-	4	10	5	-	1	1	-	-	24
Boa Vista	45	-	4	10	5	-	1	1	-	-	24
Pará	664	12	150	175	124	56	38	14	3	-	92
Região Metropolitana de Belém	346	5	95	99	64	17	15	3	2	-	46
Belém	322	5	86	91	61	15	13	3	2	-	46
Amapá	128	2	30	22	30	19	13	2	-	-	10
Macapá	98	2	22	19	26	17	9	2	-	-	1
Tocantins	88	1	19	29	19	10	3	2	-	-	5
Palmas	23	-	3	7	6	2	1	1	-	-	3
Nordeste	3 664	25	658	1 038	721	443	234	79	14	-	452
Maranhão	164	1	40	64	36	18	3	2	-	-	-
Região Metropolitana Grande São Luís	151	1	37	57	35	17	3	1	-	-	-
São Luís	151	1	37	57	35	17	3	1	-	-	-
Piauí	20	-	5	6	4	-	3	-	-	-	2
Teresina	7	-	2	2	2	-	1	-	-	-	-
Ceará	88	-	12	14	11	7	4	2	-	-	38
Região Metropolitana de Fortaleza	58	-	6	7	8	2	-	-	-	-	35
Fortaleza	51	-	5	6	7	2	-	-	-	-	31
Rio Grande do Norte	88	2	15	20	29	13	5	2	1	-	1
Região Metropolitana de Natal	28	-	6	7	9	4	1	1	-	-	-
Natal	28	-	6	7	9	4	1	1	-	-	-
Paraíba	454	7	82	138	95	57	41	13	1	-	20
João Pessoa	108	3	26	34	18	8	8	1	1	-	9
Pernambuco	1 280	10	227	384	288	157	76	26	4	-	108
Região Metropolitana de Recife	417	1	59	150	110	47	11	1	1	-	37
Recife	228	-	28	82	67	28	7	1	1	-	14
Alagoas	220	-	41	67	39	26	12	3	1	-	31
Região Metropolitana de Maceió	116	-	17	21	24	16	7	1	-	-	30
Maceió	99	-	14	15	21	13	7	1	-	-	28
Sergipe	119	-	2	5	3	6	6	1	-	-	96
Aracaju	100	-	-	2	-	4	5	1	-	-	88
Bahia	1 231	5	234	340	216	159	84	30	7	-	156
Região Metropolitana de Salvador	382	1	45	85	60	52	24	10	-	-	105
Salvador	304	1	34	70	49	41	22	5	-	-	82
Sudeste	11 175	53	1 405	2 097	1 964	1 526	1 034	409	29	3	2 655
Minas Gerais	2 549	8	383	559	581	426	296	139	7	3	147
Região Metropolitana de Belo Horizonte	758	1	85	163	205	150	85	40	2	-	27
Belo Horizonte	395	1	35	86	103	89	46	24	2	-	9
Região Metropolitana Vale do Aço	71	-	9	20	15	10	4	5	-	-	8
Colar Metropolitano da Região Metropolitana Vale do Aço	15	-	1	2	3	3	1	1	-	-	4

Tabela 4.6 - Óbitos fetais com 28 semanas ou mais, ocorridos e registrados no ano, por grupos de idade da mãe na ocasião do parto, segundo o lugar de residência da mãe - 1998

Lugar de residência da mãe	(conclusão)										
	Óbitos fetais com 28 semanas ou mais, ocorridos e registrados no ano										
	Total de registros	Grupos de idade da mãe na ocasião do parto									
Menos de 15 anos		15 a 19 anos	20 a 24 anos	25 a 29 anos	30 a 34 anos	35 a 39 anos	40 a 44 anos	45 a 49 anos	50 anos ou mais	Idade ignorada	
Sudeste											
Espírito Santo	424	6	68	121	89	66	41	13	1	-	19
Região Metropolitana de Vitória											
Vitória	143	3	19	37	27	31	14	6	-	-	6
Rio de Janeiro	21	1	1	11	3	3	1	1	-	-	-
Região Metropolitana do Rio de Janeiro	2 636	12	294	414	345	251	164	46	6	-	1 104
Rio de Janeiro	1 981	10	193	268	219	178	96	31	5	-	981
Rio de Janeiro	1 097	1	38	66	63	58	28	9	1	-	833
São Paulo	5 566	27	660	1 003	949	783	533	211	15	-	1 385
Região Metropolitana de São Paulo	3 119	12	335	531	520	425	286	110	8	-	892
São Paulo (Capital)	1 737	5	155	235	247	208	147	48	4	-	688
Região Metropolitana da Baixada Santista	253	2	29	44	37	33	22	9	-	-	77
Sul	2 918	17	430	713	566	459	335	132	16	-	250
Paraná	1 233	8	195	315	255	171	112	43	5	-	129
Região Metropolitana de Curitiba	322	4	43	64	66	51	37	11	-	-	46
Curitiba	165	1	16	39	29	20	20	2	-	-	38
Região Metropolitana de Londrina	90	-	14	13	14	8	7	3	-	-	31
Região Metropolitana de Maringá	43	1	6	10	9	7	7	2	-	-	1
Santa Catarina	498	5	67	125	99	82	64	25	3	-	28
Núcleo Metropolitano da Região Metropolitana de Florianópolis	56	-	10	17	13	6	5	2	-	-	3
Florianópolis	21	-	3	5	6	3	2	-	-	-	2
Área de Expansão Metropolitana da Região Metropolitana de Florianópolis	9	-	3	4	1	1	-	-	-	-	-
Núcleo Metropolitano da Região Metropolitana Vale do Itajaí	58	1	6	13	14	11	7	3	-	-	3
Área de Expansão Metropolitana da Região Metropolitana Vale do Itajaí	18	1	1	7	2	2	1	1	-	-	3
Núcleo Metropolitano da Região Metropolitana Norte/ Nordeste Catarinense	113	1	11	27	28	22	16	7	-	-	1
Área de Expansão Metropolitana da Região Metropolitana Norte/ Nordeste Catarinense	60	-	6	12	16	12	7	6	-	-	1
Rio Grande do Sul	1 187	4	168	273	212	206	159	64	8	-	93
Região Metropolitana de Porto Alegre	478	4	75	125	83	89	62	23	4	-	13
Porto Alegre	182	1	25	48	27	41	25	7	2	-	6
Centro-Oeste	1 072	12	209	250	200	114	42	18	2	-	225
Mato Grosso do Sul	256	2	54	67	40	29	11	6	1	-	46
Campo Grande	6	-	1	1	1	3	-	-	-	-	-
Mato Grosso	105	-	15	26	22	10	3	3	-	-	26
Cuiabá	1	-	1	-	-	-	-	-	-	-	-
Goiás	351	2	76	108	75	37	18	4	-	-	31
Goiânia	20	-	3	7	4	3	3	-	-	-	-
Distrito Federal	360	8	64	49	63	38	10	5	1	-	122
Ride - Região Integrada de Desenvolvimento do Distrito Federal e Entorno	479	8	92	77	89	55	19	7	1	-	131
Sem especificação	-	-	-	-	-	-	-	-	-	-	-
Ignorado	215	3	21	26	19	15	4	3	-	-	124
Estrangeiro	1	-	-	-	1	-	-	-	-	-	-

Fonte: IBGE, Diretoria de Pesquisas, Departamento de População e Indicadores Sociais, Estatísticas do Registro Civil 1998.

(1) Excluído ignorado e estrangeiro.

Tabela 4.7 - Óbitos fatais, ocorridos e registrados no ano, por local do nascimento e sexo, segundo a idade da mãe na ocasião do parto - 1998

Idade da mãe na ocasião do parto	Óbitos fatais, ocorridos e registrados no ano							
	Total de registros	Local do nascimento				Sexo		
		Hospital	Domicílio	Outro	Sem declaração	Masculino	Feminino	Sem declaração
Total	35 938	34 094	1 293	551	-	19 384	16 195	179
Menos de 15 anos	278	268	6	4	-	154	122	2
15 a 19 anos	5 853	5 564	237	52	-	3 187	2 636	19
15 anos	509	487	16	6	-	282	225	1
16 anos	855	811	37	7	-	464	390	1
17 anos	1 210	1 150	48	12	-	651	551	3
18 anos	1 573	1 499	63	11	-	834	728	7
19 anos	1 706	1 617	73	16	-	956	742	7
20 a 24 anos	8 039	7 623	341	75	-	4 378	3 624	30
20 anos	1 855	1 751	86	18	-	1 037	808	9
21 anos	1 629	1 550	66	13	-	918	706	5
22 anos	1 667	1 569	73	25	-	911	743	11
23 anos	1 589	1 513	65	11	-	821	766	-
24 anos	1 299	1 240	51	8	-	691	601	5
25 a 29 anos	6 245	5 955	234	56	-	3 370	2 839	22
25 anos	1 450	1 382	56	12	-	834	612	2
26 anos	1 341	1 269	61	11	-	731	598	8
27 anos	1 169	1 100	50	19	-	612	551	4
28 anos	1 251	1 190	50	11	-	671	573	4
29 anos	1 034	1 014	17	3	-	522	505	4
30 a 34 anos	4 171	3 999	136	36	-	2 226	1 914	12
30 anos	1 019	978	33	8	-	534	478	5
31 anos	794	765	21	8	-	435	355	-
32 anos	883	846	29	8	-	479	399	1
33 anos	749	719	25	5	-	421	322	3
34 anos	726	691	28	7	-	357	360	3
35 a 39 anos	2 623	2 509	101	13	-	1 424	1 182	9
35 anos	671	642	26	3	-	381	288	1
36 anos	585	565	18	2	-	316	266	1
37 anos	523	499	20	4	-	293	224	5
38 anos	474	452	20	2	-	246	225	1
39 anos	370	351	17	2	-	188	179	1
40 a 44 anos	1 047	997	42	8	-	545	493	7
40 anos	355	343	9	3	-	176	174	4
41 anos	249	235	13	1	-	129	119	1
42 anos	217	203	12	2	-	114	103	-
43 anos	128	121	7	-	-	71	56	-
44 anos	98	95	1	2	-	55	41	2
45 a 49 anos	106	99	6	1	-	63	43	-
45 anos	59	55	3	1	-	35	24	-
46 anos	22	21	1	-	-	14	8	-
47 anos	9	8	1	-	-	4	5	-
48 anos	11	10	1	-	-	8	3	-
49 anos	5	5	-	-	-	2	3	-
50 anos ou mais	9	8	1	-	-	6	3	-
Idade ignorada	7 567	7 072	189	306	-	4 031	3 339	78

Tabela 4.8 - Óbitos fetais com 28 semanas ou mais, ocorridos e registrados no ano, por local do nascimento e sexo, segundo a idade da mãe na ocasião do parto - 1998

Idade da mãe na ocasião do parto	Óbitos fetais com 28 semanas ou mais, ocorridos e registrados no ano							
	Total de registros	Local do nascimento				Sexo		
		Hospital	Domicílio	Outro	Sem declaração	Masculino	Feminino	Sem declaração
Total	20 562	19 719	660	183	-	11 050	9 430	45
Menos de 15 anos	127	124	2	1	-	65	62	-
15 a 19 anos	3 050	2 910	115	25	-	1 620	1 423	4
15 anos	244	230	9	5	-	131	113	-
16 anos	426	409	14	3	-	221	205	-
17 anos	626	596	23	7	-	338	285	-
18 anos	797	768	27	2	-	410	386	1
19 anos	957	907	42	8	-	520	434	3
20 a 24 anos	4 532	4 333	169	30	-	2 421	2 097	11
20 anos	1 000	960	34	6	-	551	445	4
21 anos	916	872	36	8	-	499	414	3
22 anos	899	858	36	5	-	487	408	3
23 anos	952	905	41	6	-	494	458	-
24 anos	765	738	22	5	-	390	372	1
25 a 29 anos	3 751	3 602	122	27	-	2 034	1 703	8
25 anos	847	818	23	6	-	475	372	-
26 anos	746	710	29	7	-	417	325	3
27 anos	696	667	26	3	-	356	336	2
28 anos	818	777	32	9	-	446	368	2
29 anos	644	630	12	2	-	340	302	1
30 a 34 anos	2 693	2 587	87	19	-	1 433	1 248	6
30 anos	669	645	21	3	-	348	317	3
31 anos	495	480	12	3	-	272	223	-
32 anos	572	548	19	5	-	308	262	1
33 anos	474	452	18	4	-	265	206	1
34 anos	483	462	17	4	-	240	240	1
35 a 39 anos	1 728	1 660	58	10	-	952	767	4
35 anos	458	442	14	2	-	259	199	-
36 anos	377	367	8	2	-	218	157	-
37 anos	328	314	12	2	-	174	150	4
38 anos	318	303	13	2	-	176	141	-
39 anos	247	234	11	2	-	125	120	-
40 a 44 anos	668	641	21	6	-	365	300	3
40 anos	229	223	4	2	-	119	108	2
41 anos	154	145	8	1	-	85	69	-
42 anos	140	133	5	2	-	77	63	-
43 anos	80	77	3	-	-	46	34	-
44 anos	65	63	1	1	-	38	26	1
45 a 49 anos	68	64	3	1	-	44	24	-
45 anos	42	39	2	1	-	26	16	-
46 anos	14	14	-	-	-	10	4	-
47 anos	6	6	-	-	-	3	3	-
48 anos	3	2	1	-	-	3	-	-
49 anos	3	3	-	-	-	2	1	-
50 anos ou mais	5	5	-	-	-	3	2	-
Idade ignorada	3 940	3 793	83	64	-	2 113	1 804	9

Tabela 4.9 - Óbitos fetais, ocorridos e registrados no ano, por duração da gestação, segundo a idade da mãe na ocasião do parto - 1998

Idade da mãe na ocasião do parto	Óbitos fetais, ocorridos e registrados no ano				
	Total de registros	Duração da gestação			
		Menos de 20 semanas	20 a 27 semanas	28 semanas ou mais	Sem declaração
Total	35 938	1 697	8 634	20 562	5 045
Menos de 15 anos	278	26	93	127	32
15 a 19 anos	5 853	385	1 747	3 050	671
15 anos	509	35	178	244	52
16 anos	855	73	267	426	89
17 anos	1 210	76	359	626	149
18 anos	1 573	118	477	797	181
19 anos	1 706	83	466	957	200
20 a 24 anos	8 039	367	2 206	4 532	934
20 anos	1 855	114	533	1 000	208
21 anos	1 629	61	447	916	205
22 anos	1 667	61	496	899	211
23 anos	1 589	77	409	952	151
24 anos	1 299	54	321	765	159
25 a 29 anos	6 245	255	1 442	3 751	797
25 anos	1 450	51	358	847	194
26 anos	1 341	52	341	746	202
27 anos	1 169	65	262	696	146
28 anos	1 251	41	264	818	128
29 anos	1 034	46	217	644	127
30 a 34 anos	4 171	151	905	2 693	422
30 anos	1 019	34	202	669	114
31 anos	794	38	178	495	83
32 anos	883	26	198	572	87
33 anos	749	30	173	474	72
34 anos	726	23	154	483	66
35 a 39 anos	2 623	98	518	1 728	279
35 anos	671	16	126	458	71
36 anos	585	29	110	377	69
37 anos	523	24	117	328	54
38 anos	474	18	93	318	45
39 anos	370	11	72	247	40
40 a 44 anos	1 047	37	215	668	127
40 anos	355	12	79	229	35
41 anos	249	9	56	154	30
42 anos	217	8	35	140	34
43 anos	128	6	26	80	16
44 anos	98	2	19	65	12
45 a 49 anos	106	4	23	68	11
45 anos	59	2	10	42	5
46 anos	22	1	4	14	3
47 anos	9	-	2	6	1
48 anos	11	1	5	3	2
49 anos	5	-	2	3	-
50 anos ou mais	9	-	4	5	-
Idade ignorada	7 567	374	1 481	3 940	1 772

Tabela 4.10 - Óbitos fetais, ocorridos e registrados no ano, por duração da gestação, segundo o lugar de residência da mãe - 1998

(continua)

Lugar de residência da mãe	Óbitos fetais, ocorridos e registrados no ano				
	Total de registros	Duração da gestação			
		Menos de 20 semanas	20 a 27 semanas	28 semanas ou mais	Sem declaração
Brasil (1)	35 393	1 683	8 541	20 346	4 823
Norte	2 759	244	739	1 517	259
Rondônia	481	40	136	234	71
Porto Velho	145	20	48	54	23
Acre	183	22	31	108	22
Rio Branco	110	14	15	71	10
Amazonas	401	24	78	250	49
Manaus	291	15	51	190	35
Roraima	80	9	14	45	12
Boa Vista	79	9	14	45	11
Pará	1 268	127	404	664	73
Região Metropolitana de Belém	578	24	171	346	37
Belém	529	20	157	322	30
Amapá	209	8	46	128	27
Macapá	166	8	33	98	27
Tocantins	137	14	30	88	5
Palmas	42	10	7	23	2
Nordeste	7 005	325	1 986	3 664	1 030
Maranhão	443	24	193	164	62
Região Metropolitana Grande					
São Luís	425	23	191	151	60
São Luís	425	23	191	151	60
Piauí	44	1	11	20	12
Teresina	24	1	5	7	11
Ceará	172	4	45	88	35
Região Metropolitana de Fortaleza	123	1	33	58	31
Fortaleza	110	1	27	51	31
Rio Grande do Norte	140	2	28	88	22
Região Metropolitana de Natal	39	-	8	28	3
Natal	39	-	8	28	3
Paraíba	852	54	244	454	100
João Pessoa	245	17	83	108	37
Pernambuco	2 491	97	798	1 280	316
Região Metropolitana de Recife	1 035	57	452	417	109
Recife	599	32	272	228	67
Alagoas	389	20	92	220	57
Região Metropolitana de Maceió	214	9	61	116	28
Maceió	186	7	58	99	22
Sergipe	290	16	58	119	97
Aracaju	232	10	46	100	76
Bahia	2 184	107	517	1 231	329
Região Metropolitana de Salvador	674	34	177	382	81
Salvador	541	26	143	304	68
Sudeste	18 779	851	4 310	11 175	2 443
Minas Gerais	4 556	145	1 225	2 549	637
Região Metropolitana de Belo					
Horizonte	1 276	41	413	758	64
Belo Horizonte	648	32	194	395	27
Região Metropolitana Vale do Aço	122	3	38	71	10
Colar Metropolitano da Região					
Metropolitana Vale do Aço	29	1	8	15	5

Tabela 4.10 - Óbitos fetais, ocorridos e registrados no ano, por duração da gestação, segundo o lugar de residência da mãe - 1998

Lugar de residência da mãe	(conclusão)				
	Óbitos fetais, ocorridos e registrados no ano				
	Total de registros	Duração da gestação			
Menos de 20 semanas		20 a 27 semanas	28 semanas ou mais	Sem declaração	
Sudeste					
Espírito Santo	698	29	157	424	88
Região Metropolitana de Vitória	218	11	45	143	19
Vitória	34	2	7	21	4
Rio de Janeiro	4 110	77	986	2 636	411
Região Metropolitana do Rio de Janeiro	3 018	35	694	1 981	308
Rio de Janeiro	1 609	19	356	1 097	137
São Paulo	9 415	600	1 942	5 566	1 307
Região Metropolitana de São Paulo	5 308	400	1 106	3 119	683
São Paulo (Capital)	3 001	304	607	1 737	353
Região Metropolitana da Baixada Santista	446	25	87	253	81
Sul	4 967	211	1 122	2 918	716
Paraná	2 230	98	593	1 233	306
Região Metropolitana de Curitiba	703	40	158	322	183
Curitiba	388	28	71	165	124
Região Metropolitana de Londrina	155	12	44	90	9
Região Metropolitana de Maringá	79	2	33	43	1
Santa Catarina	806	19	182	498	107
Núcleo Metropolitano da Região Metropolitana de Florianópolis	107	2	15	56	34
Florianópolis	53	2	8	21	22
Área de Expansão Metropolitana da Região Metropolitana de Florianópolis	14	-	3	9	2
Núcleo Metropolitano da Região Metropolitana Vale do Itajaí	92	-	22	58	12
Área de Expansão Metropolitana da Região Metropolitana Vale do Itajaí	23	-	1	18	4
Núcleo Metropolitano da Região Metropolitana Norte/ Nordeste Catarinense	167	5	45	113	4
Área de Expansão Metropolitana da Região Metropolitana Norte/ Nordeste Catarinense	88	2	24	60	2
Rio Grande do Sul	1 931	94	347	1 187	303
Região Metropolitana de Porto Alegre	771	22	121	478	150
Porto Alegre	291	5	38	182	66
Centro-Oeste	1 883	52	384	1 072	375
Mato Grosso do Sul	561	14	99	256	192
Campo Grande	146	-	6	6	134
Mato Grosso	203	10	76	105	12
Cuiabá	2	-	1	1	-
Goiás	557	20	143	351	43
Goiânia	26	-	5	20	1
Distrito Federal	562	8	66	360	128
Ride - Região Integrada de Desenvolvimento do Distrito Federal e Entorno	739	13	97	479	150
Sem especificação	-	-	-	-	-
Ignorado	540	14	90	215	221
Estrangeiro	5	-	3	1	1

Fonte: IBGE, Diretoria de Pesquisas, Departamento de População e Indicadores Sociais, Estatísticas do Registro Civil 1998.

(1) Excluído ignorado e estrangeiro.

Tabela 4.11 - Óbitos fetais, ocorridos e registrados no ano, por grupos de idade da mãe na ocasião do parto, segundo o lugar de nascimento e residência da mãe - 1998

Lugar de nascimento e residência da mãe	Óbitos fetais, ocorridos e registrados no ano										
	Total de registros (1)	Grupos de idade da mãe na ocasião do parto									
		Menos de 15 anos	15 a 19 anos	20 a 24 anos	25 a 29 anos	30 a 34 anos	35 a 39 anos	40 a 44 anos	45 a 49 anos	50 anos ou mais	Idade ignorada
Brasil (2)	21 071	192	3 954	5 415	3 907	2 455	1 536	620	68	6	2 918
Norte	2 131	35	510	575	336	142	91	33	8	-	401
Rondônia	147	3	45	49	24	8	4	2	-	-	12
Acre	165	5	38	42	12	8	7	2	2	-	49
Amazonas	389	1	87	100	64	31	10	6	2	-	88
Roraima	69	-	7	7	7	-	-	2	-	-	46
Pará	1 129	23	280	310	184	63	58	19	4	-	188
Amapá	139	2	30	31	30	21	10	2	-	-	13
Tocantins	93	1	23	36	15	11	2	-	-	-	5
Nordeste	6 277	48	1 306	1 891	1 194	659	354	142	21	1	661
Maranhão	441	4	136	158	84	44	6	9	-	-	-
Piauí	41	-	6	14	5	4	5	2	-	-	5
Ceará	151	-	17	25	14	10	6	3	-	-	76
Rio Grande do Norte	125	2	23	28	29	20	12	4	1	-	6
Paraíba	808	11	163	241	165	88	65	20	2	1	52
Pernambuco	2 192	11	457	746	469	227	102	44	8	-	128
Alagoas	363	4	69	108	59	40	17	7	1	-	58
Sergipe	183	2	9	26	22	15	13	3	-	-	93
Bahia	1 973	14	426	545	347	211	128	50	9	-	243
Sudeste	7 371	47	1 159	1 616	1 350	993	620	266	19	5	1 296
Minas Gerais	3 936	20	622	895	791	610	398	197	13	5	385
Espírito Santo	547	6	109	157	110	71	48	13	1	-	32
Rio de Janeiro	2 885	21	428	564	449	311	174	56	5	-	877
São Paulo	3	-	-	-	-	1	-	-	-	-	2
Sul	4 188	36	724	1 015	816	587	437	167	20	-	386
Paraná	1 715	17	324	455	339	205	138	41	3	-	193
Santa Catarina	657	7	111	157	128	98	80	30	5	-	41
Rio Grande do Sul	1 816	12	289	403	349	284	219	96	12	-	152
Centro-Oeste	1 104	26	255	318	211	74	34	12	-	-	174
Mato Grosso do Sul	394	9	89	135	58	36	18	7	-	-	42
Mato Grosso	76	2	22	26	10	4	-	1	-	-	11
Goiás	386	4	104	123	82	31	10	4	-	-	28
Distrito Federal	248	11	40	34	61	3	6	-	-	-	93
Sem especificação	-	-	-	-	-	-	-	-	-	-	-
Ignorado	-	-	-	-	-	-	-	-	-	-	-
Estrangeiro	406	2	14	35	75	11	5	13	-	1	250

Fonte: IBGE, Diretoria de Pesquisas, Departamento de População e Indicadores Sociais, Estatísticas do Registro Civil 1998.

(1) Exclusive o total dos eventos registrados em São Paulo. (2) Exclusive ignorado e estrangeiro.

Tabela 4.12 - Óbitos fetais com 28 semanas ou mais, ocorridos e registrados no ano, por grupos de idade da mãe na ocasião do parto, segundo o lugar de nascimento e residência da mãe - 1998

Lugar de nascimento e residência da mãe	Óbitos fetais com 28 semanas ou mais, ocorridos e registrados no ano										
	Total de registros (1)	Grupos de idade da mãe na ocasião do parto									
		Menos de 15 anos	15 a 19 anos	20 a 24 anos	25 a 29 anos	30 a 34 anos	35 a 39 anos	40 a 44 anos	45 a 49 anos	50 anos ou mais	Idade ignorada
Brasil (2)	11 973	82	2 049	2 990	2 329	1 565	1 011	373	44	3	1 527
Norte	1 178	17	267	316	211	100	53	20	7	-	187
Rondônia	63	1	18	20	11	4	1	-	-	-	8
Acre	97	1	22	29	6	6	5	2	2	-	24
Amazonas	241	-	51	66	44	21	6	4	2	-	47
Roraima	39	-	4	6	4	-	-	1	-	-	24
Pará	584	12	133	158	113	47	31	12	3	-	75
Amapá	93	2	24	14	22	14	9	1	-	-	7
Tocantins	61	1	15	23	11	8	1	-	-	-	2
Nordeste	3 286	23	611	963	671	405	220	73	13	-	307
Maranhão	162	1	40	63	36	18	3	1	-	-	-
Piauí	20	-	5	6	4	-	3	-	-	-	2
Ceará	78	-	12	14	10	6	4	2	-	-	30
Rio Grande do Norte	81	2	13	20	27	12	5	2	-	-	-
Paraíba	422	7	75	127	88	54	39	12	1	-	19
Pernambuco	1 119	8	203	344	257	140	69	25	4	-	69
Alagoas	211	-	40	63	38	24	11	3	1	-	31
Sergipe	64	-	2	5	3	2	6	-	-	-	46
Bahia	1 129	5	221	321	208	149	80	28	7	-	110
Sudeste	4 461	21	659	953	871	628	429	166	11	3	720
Minas Gerais	2 237	7	334	490	505	384	262	127	6	3	119
Espírito Santo	326	5	58	96	74	40	34	9	-	-	10
Rio de Janeiro	1 897	9	267	367	292	204	133	30	5	-	590
São Paulo	1	-	-	-	-	-	-	-	-	-	1
Sul	2 489	14	386	606	474	388	293	109	13	-	206
Paraná	972	6	165	262	198	126	88	26	2	-	99
Santa Catarina	405	4	58	99	77	67	51	21	3	-	25
Rio Grande do Sul	1 112	4	163	245	199	195	154	62	8	-	82
Centro-Oeste	559	7	126	152	102	44	16	5	-	-	107
Mato Grosso do Sul	149	1	33	47	21	17	7	3	-	-	20
Mato Grosso	34	-	10	14	4	1	-	-	-	-	5
Goias	237	2	58	75	53	24	6	2	-	-	17
Distrito Federal	139	4	25	16	24	2	3	-	-	-	65
Sem especificação	-	-	-	-	-	-	-	-	-	-	-
Ignorado	-	-	-	-	-	-	-	-	-	-	-
Estrangeiro	139	1	8	13	13	4	3	3	-	-	94

Fonte: IBGE, Diretoria de Pesquisas, Departamento de População e Indicadores Sociais, Estatísticas do Registro Civil 1998.

(1) Exclusive o total dos eventos registrados em São Paulo. (2) Exclusive ignorado e estrangeiro.

Separações judiciais

Tabela 5.1 - Processos de separação judicial encerrados em 1ª instância, por natureza e fundamento da ação, segundo o lugar da ação do processo - 1998

(continua)

Lugar da ação do processo	Processos de separação judicial encerrados em 1ª instância													
	Total	Natureza												Sem declaração
		Consensual	Não-consensual											
			Total	Conduta desonrosa ou grave violação dos deveres do casamento			Separação de fato			Grave doença mental			Sem declaração	
		Total (1)	Requerida pelo marido	Requerida pela mulher	Total (1)	Requerida pelo marido	Requerida pela mulher	Total (1)	Requerida pelo marido	Requerida pela mulher				
Brasil	90 778	73 272	17 506	11 135	2 133	8 977	6 230	1 946	4 264	46	11	35	95	-
Norte	1 652	1 213	439	232	48	182	204	89	112	-	-	-	3	-
Rondônia	534	431	103	58	21	37	45	18	27	-	-	-	-	-
Porto Velho	95	89	6	3	-	3	3	3	-	-	-	-	-	-
Acre	104	32	72	20	4	16	51	26	24	-	-	-	1	-
Rio Branco	82	21	61	18	3	15	43	20	22	-	-	-	-	-
Amazonas	241	167	74	48	8	40	26	9	16	-	-	-	-	-
Manaus	231	160	71	48	8	40	23	8	14	-	-	-	-	-
Roraima	23	19	4	3	1	2	1	-	1	-	-	-	-	-
Boa Vista	23	19	4	3	1	2	1	-	1	-	-	-	-	-
Pará	405	330	75	37	4	32	38	16	22	-	-	-	-	-
Região Metropolitana de Belém	177	153	24	16	3	12	8	3	5	-	-	-	-	-
Belém	157	135	22	14	3	11	8	3	5	-	-	-	-	-
Amapá	109	64	45	32	4	27	12	7	4	-	-	-	1	-
Macapá	90	49	41	28	4	24	12	7	4	-	-	-	1	-
Tocantins	236	170	66	34	6	28	31	13	18	-	-	-	1	-
Palmas	-	-	-	-	-	-	-	-	-	-	-	-	-	-
Nordeste	7 308	5 003	2 305	1 207	397	809	1 094	386	708	2	-	2	2	-
Maranhão	375	265	110	43	12	30	67	19	48	-	-	-	-	-
Região Metropolitana Grande														
São Luís	179	133	46	23	7	15	23	6	17	-	-	-	-	-
São Luís	177	132	45	23	7	15	22	5	17	-	-	-	-	-
Piauí	393	255	138	94	32	62	44	20	24	-	-	-	-	-
Teresina	110	63	47	40	12	28	7	6	1	-	-	-	-	-
Ceará	1 571	1 147	424	263	67	196	161	45	116	-	-	-	-	-
Região Metropolitana de Fortaleza	841	646	195	104	22	82	91	23	68	-	-	-	-	-
Fortaleza	707	578	129	94	21	73	35	10	25	-	-	-	-	-
Rio Grande do Norte	464	309	155	103	29	74	52	23	29	-	-	-	-	-
Região Metropolitana de Natal	292	201	91	66	18	48	25	7	18	-	-	-	-	-
Natal	241	166	75	58	16	42	17	4	13	-	-	-	-	-
Paraíba	840	489	351	170	70	100	180	74	106	1	-	1	-	-
João Pessoa	326	214	112	54	18	36	58	24	34	-	-	-	-	-
Pernambuco	1 337	826	511	298	111	187	212	71	141	-	-	-	1	-
Região Metropolitana de Recife	622	438	184	93	45	48	90	37	53	-	-	-	1	-
Recife	313	272	41	13	6	7	27	8	19	-	-	-	1	-
Alagoas	275	161	114	35	13	22	78	29	49	-	-	-	1	-
Região Metropolitana de Maceió	66	38	28	1	-	1	27	10	17	-	-	-	-	-
Maceió	54	33	21	-	-	-	21	9	12	-	-	-	-	-
Sergipe	517	374	143	54	14	40	89	28	61	-	-	-	-	-
Aracaju	267	193	74	12	3	9	62	21	41	-	-	-	-	-
Bahia	1 536	1 177	359	147	49	98	211	77	134	1	-	1	-	-
Região Metropolitana de Salvador	378	295	83	4	2	2	79	20	59	-	-	-	-	-
Salvador	318	241	77	-	-	-	77	20	57	-	-	-	-	-
Sudeste	56 144	46 676	9 468	6 237	1 108	5 110	3 137	1 035	2 091	34	8	26	60	-
Minas Gerais	13 220	10 150	3 070	1 712	372	1 335	1 313	460	846	9	4	5	36	-
Região Metropolitana de Belo														
Horizonte	3 727	2 715	1 012	321	79	241	684	275	402	1	1	-	6	-
Belo Horizonte	2 718	2 045	673	103	26	77	564	221	336	-	-	-	6	-
Região Metropolitana Vale do Aço	368	227	141	86	17	69	54	23	31	1	-	1	-	-
Colar Metropolitano da Região														
Metropolitana Vale do Aço	29	14	15	13	3	10	2	-	2	-	-	-	-	-

Tabela 5.1 - Processos de separação judicial encerrados em 1ª instância, por natureza e fundamento da ação, segundo o lugar da ação do processo - 1998

(conclusão)															
Lugar da ação do processo	Processos de separação judicial encerrados em 1ª instância														
	Total	Natureza												Sem declaração	Sem declaração
		Consensual	Não-consensual												
			Total	Conduta desonrosa ou grave violação dos deveres do casamento			Separação de fato			Grave doença mental			Sem declaração		
Total (1)	Requerida pelo marido	Requerida pela mulher		Total (1)	Requerida pelo marido	Requerida pela mulher	Total (1)	Requerida pelo marido	Requerida pela mulher						
Sudeste															
Espírito Santo	1 907	1 473	434	356	63	292	76	18	58	2	1	1	-	-	
Região Metropolitana de Vitória	740	614	126	105	16	88	21	4	17	-	-	-	-	-	
Vitória	207	186	21	17	5	12	4	2	2	-	-	-	-	-	
Rio de Janeiro	4 078	3 423	655	308	73	235	344	92	252	3	-	3	-	-	
Região Metropolitana do Rio de Janeiro	2 038	1 762	276	107	21	86	167	49	118	2	-	2	-	-	
Rio de Janeiro	917	813	104	24	4	20	79	30	49	1	-	1	-	-	
São Paulo	36 939	31 630	5 309	3 861	600	3 248	1 404	465	935	20	3	17	24	-	
Região Metropolitana de São Paulo	12 098	10 786	1 312	857	146	707	438	164	273	11	1	10	6	-	
São Paulo (Capital)	6 466	6 019	447	269	47	220	177	66	110	1	1	-	-	-	
Região Metropolitana da Baixada Santista	1 335	1 110	225	109	20	89	116	47	69	-	-	-	-	-	
Sul	19 228	15 099	4 129	2 597	420	2 175	1 500	335	1 159	4	1	3	28	-	
Paraná	5 903	4 717	1 186	764	132	632	421	87	334	1	-	1	-	-	
Região Metropolitana de Curitiba	1 307	1 169	138	70	15	55	68	15	53	-	-	-	-	-	
Curitiba	879	833	46	27	5	22	19	5	14	-	-	-	-	-	
Região Metropolitana de Londrina	567	461	106	63	9	54	43	5	38	-	-	-	-	-	
Região Metropolitana de Maringá	303	255	48	27	3	24	21	4	17	-	-	-	-	-	
Santa Catarina	5 230	3 870	1 360	1 017	155	862	341	79	262	2	-	2	-	-	
Núcleo Metropolitano da Região Metropolitana de Florianópolis	1 009	624	385	330	54	276	54	9	45	1	-	1	-	-	
Florianópolis	652	412	240	210	31	179	29	6	23	1	-	1	-	-	
Área de Expansão Metropolitana da Região Metropolitana de Florianópolis	50	33	17	1	-	1	16	2	14	-	-	-	-	-	
Núcleo Metropolitano da Região Metropolitana Vale do Itajaí	603	526	77	46	4	42	31	3	28	-	-	-	-	-	
Área de Expansão Metropolitana da Região Metropolitana Vale do Itajaí	110	99	11	8	-	8	3	-	3	-	-	-	-	-	
Núcleo Metropolitano da Região Metropolitana Norte/Nordeste Catarinense	740	595	145	103	15	88	42	13	29	-	-	-	-	-	
Área de Expansão Metropolitana da Região Metropolitana Norte/Nordeste Catarinense	346	279	67	53	3	50	14	3	11	-	-	-	-	-	
Rio Grande do Sul	8 095	6 512	1 583	816	133	681	738	169	563	1	1	-	28	-	
Região Metropolitana de Porto Alegre	2 812	2 382	430	195	34	160	219	45	169	1	1	-	15	-	
Porto Alegre	1 010	898	112	50	8	42	53	10	38	1	1	-	8	-	
Centro-Oeste	6 446	5 281	1 165	862	160	701	295	101	194	6	2	4	2	-	
Mato Grosso do Sul	1 725	1 407	318	262	44	218	55	20	35	1	1	-	-	-	
Campo Grande	664	525	139	112	17	95	26	10	16	1	1	-	-	-	
Mato Grosso	966	775	191	108	22	86	81	17	64	1	-	1	1	-	
Cuiabá	171	147	24	15	1	14	9	6	3	-	-	-	-	-	
Goiás	2 053	1 704	349	279	52	227	67	20	47	3	1	2	-	-	
Goiânia	337	319	18	2	-	2	16	1	15	-	-	-	-	-	
Distrito Federal	1 702	1 395	307	213	42	170	92	44	48	1	-	1	1	-	
Ride - Região Integrada de Desenvolvimento do Distrito Federal e Entorno	1 938	1 557	381	281	59	221	97	47	50	2	1	1	1	-	

Fonte: IBGE, Diretoria de Pesquisas, Departamento de População e Indicadores Sociais, Estatísticas do Registro Civil 1998.

(1) Inclusive sem declaração do cônjuge requerente.

Tabela 5.2 - Processos de separação judicial encerrados em 1ª instância, por natureza e fundamento da ação, segundo os grupos de idade dos cônjuges na data da abertura do processo - 1998

Grupos de idade dos cônjuges na data da abertura do processo	Processos de separação judicial encerrados em 1ª instância													
	Total	Consen-sual	Natureza											Sem decla-ração
			Total	Conduta desonrosa ou grave violação dos deveres do casamento			Separação de fato			Grave doença mental			Sem decla-ração	
				Total (1)	Reque-rida pelo marido	Reque-rida pela mulher	Total (1)	Reque-rida pelo marido	Reque-rida pela mulher	Total (1)	Reque-rida pelo marido	Reque-rida pela mulher		
Total	90 778	73 272	17 506	11 135	2 133	8 977	6 230	1 946	4 264	46	11	35	95	-
Marido														
Menos de 20 anos	168	68	100	60	14	46	40	15	25	-	-	-	-	-
20 a 24 anos	6 448	4 707	1 741	1 049	230	816	676	231	444	1	1	-	15	-
25 a 29 anos	15 432	12 620	2 812	1 752	393	1 354	1 038	363	674	6	1	5	16	-
30 a 34 anos	19 370	16 014	3 356	2 123	421	1 701	1 214	403	808	3	-	3	16	-
35 a 39 anos	17 872	14 527	3 345	2 177	373	1 801	1 142	327	809	9	2	7	17	-
40 a 44 anos	13 642	11 011	2 631	1 707	273	1 427	897	257	636	9	2	7	18	-
45 a 49 anos	8 407	6 818	1 589	1 044	176	865	529	143	382	7	2	5	9	-
50 a 54 anos	4 641	3 757	884	575	94	479	303	77	226	4	2	2	2	-
55 a 59 anos	2 413	1 930	483	292	67	224	188	54	133	2	-	2	1	-
60 a 64 anos	1 114	877	237	163	30	133	72	31	41	2	-	2	-	-
65 a 69 anos	586	447	139	80	22	58	58	21	37	-	-	-	1	-
70 a 74 anos	265	197	68	43	17	26	24	7	17	1	-	1	-	-
75 anos ou mais	163	116	47	27	16	11	20	12	8	-	-	-	-	-
Idade ignorada	257	183	74	43	7	36	29	5	24	2	1	1	-	-
Mulher														
Menos de 20 anos	2 601	1 642	959	585	145	440	367	139	228	-	-	-	7	-
20 a 24 anos	13 278	10 570	2 708	1 694	379	1 309	992	329	661	2	2	-	20	-
25 a 29 anos	18 405	15 172	3 233	2 075	440	1 631	1 140	364	775	3	1	2	15	-
30 a 34 anos	19 204	15 766	3 438	2 146	388	1 756	1 260	396	858	12	3	9	20	-
35 a 39 anos	15 498	12 594	2 904	1 894	340	1 551	977	272	701	13	3	10	20	-
40 a 44 anos	10 457	8 400	2 057	1 322	193	1 122	719	204	512	5	-	5	11	-
45 a 49 anos	5 973	4 859	1 114	728	109	617	382	111	268	3	-	3	1	-
50 a 54 anos	2 837	2 283	554	351	76	274	197	66	130	6	1	5	-	-
55 a 59 anos	1 390	1 112	278	173	25	148	105	33	72	-	-	-	-	-
60 a 64 anos	542	417	125	76	17	59	48	20	28	1	-	1	-	-
65 a 69 anos	252	197	55	38	5	33	16	7	9	-	-	-	1	-
70 a 74 anos	87	74	13	8	3	5	5	1	4	-	-	-	-	-
75 anos ou mais	42	34	8	6	2	4	2	1	1	-	-	-	-	-
Idade ignorada	212	152	60	39	11	28	20	3	17	1	1	-	-	-

Fonte: IBGE, Diretoria de Pesquisas, Departamento de População e Indicadores Sociais, Estatísticas do Registro Civil 1998.

(1) Inclusive sem declaração do cônjuge requerente.

Tabela 5.3 - Processos de separação judicial encerrados em 1ª instância, por sentença proferida e regime de bens do casamento, segundo o lugar da ação do processo - 1998

(continua)

Lugar da ação do processo	Processos de separação judicial encerrados em 1ª instância											
	Total	Sentença proferida						Regime de bens do casamento				
		Concessão			Denegação			Sem declaração	Comunhão universal	Comunhão parcial	Separação	Sem declaração
		Total (1)	Sem recurso	Com recurso	Total (1)	Sem recurso	Com recurso					
Brasil	90 778	89 833	89 384	398	841	689	150	104	22 673	65 010	2 912	183
Norte	1 652	1 530	1 511	12	115	114	1	7	358	1 230	55	9
Rondônia	534	530	529	1	4	4	-	-	105	408	19	2
Porto Velho	95	95	95	-	-	-	-	-	14	77	4	-
Acre	104	102	102	-	2	2	-	-	18	84	2	-
Rio Branco	82	82	82	-	-	-	-	-	13	67	2	-
Amazonas	241	142	141	1	98	98	-	1	42	185	11	3
Manaus	231	132	132	-	98	98	-	1	42	177	9	3
Roraima	23	22	22	-	-	-	-	1	4	18	1	-
Boa Vista	23	22	22	-	-	-	-	1	4	18	1	-
Pará	405	405	391	7	-	-	-	-	109	285	10	1
Região Metropolitana de Belém	177	177	177	-	-	-	-	-	44	130	3	-
Belém	157	157	157	-	-	-	-	-	40	114	3	-
Amapá	109	101	101	-	3	3	-	5	19	85	2	3
Macapá	90	82	82	-	3	3	-	5	13	74	1	2
Tocantins	236	228	225	3	8	7	1	-	61	165	10	-
Palmas	-	-	-	-	-	-	-	-	-	-	-	-
Nordeste	7 308	7 210	7 165	45	98	95	3	-	1 482	5 590	214	22
Maranhão	375	366	364	2	9	9	-	-	56	299	15	5
Região Metropolitana Grande São Luís	179	179	179	-	-	-	-	-	26	153	-	-
São Luís	177	177	177	-	-	-	-	-	26	151	-	-
Piauí	393	383	375	8	10	10	-	-	81	307	5	-
Teresina	110	105	105	-	5	5	-	-	17	92	1	-
Ceará	1 571	1 550	1 549	1	21	21	-	-	332	1 209	23	7
Região Metropolitana de Fortaleza	841	826	826	-	15	15	-	-	168	662	8	3
Fortaleza	707	692	692	-	15	15	-	-	130	570	6	1
Rio Grande do Norte	464	463	461	2	1	1	-	-	78	372	14	-
Região Metropolitana de Natal	292	292	292	-	-	-	-	-	47	235	10	-
Natal	241	241	241	-	-	-	-	-	40	194	7	-
Paraíba	840	820	819	1	20	20	-	-	109	676	52	3
João Pessoa	326	313	313	-	13	13	-	-	28	275	22	1
Pernambuco	1 337	1 331	1 309	22	6	5	1	-	407	885	41	4
Região Metropolitana de Recife	622	621	607	14	1	1	-	-	203	399	16	4
Recife	313	312	298	14	1	1	-	-	116	189	6	2
Alagoas	275	269	269	-	6	6	-	-	42	219	12	2
Região Metropolitana de Maceió	66	66	66	-	-	-	-	-	15	51	-	-
Maceió	54	54	54	-	-	-	-	-	14	40	-	-
Sergipe	517	509	504	5	8	7	1	-	95	393	29	-
Aracaju	267	265	263	2	2	1	1	-	43	222	2	-
Bahia	1 536	1 519	1 515	4	17	16	1	-	282	1 230	23	1
Região Metropolitana de Salvador	378	378	378	-	-	-	-	-	66	311	1	-
Salvador	318	318	318	-	-	-	-	-	58	259	1	-
Sudeste	56 144	55 716	55 489	197	372	263	108	56	12 457	41 722	1 859	106
Minas Gerais	13 220	13 086	12 994	77	124	113	11	10	3 314	9 507	366	33
Região Metropolitana de Belo Horizonte	3 727	3 716	3 700	16	4	3	1	7	697	2 957	66	7
Belo Horizonte	2 718	2 710	2 708	2	1	1	-	7	504	2 164	46	4
Região Metropolitana Vale do Aço	368	366	360	5	2	2	-	-	95	269	4	-
Colar Metropolitano da Região Metropolitana Vale do Aço	29	29	29	-	-	-	-	-	8	20	1	-

Tabela 5.3 - Processos de separação judicial encerrados em 1ª instância, por sentença proferida e regime de bens do casamento, segundo o lugar da ação do processo - 1998

(conclusão)												
Lugar da ação do processo	Processos de separação judicial encerrados em 1ª instância											
	Total	Sentença proferida						Regime de bens do casamento				
		Concessão			Denegação			Sem declaração	Comunhão universal	Comunhão parcial	Separação	Sem declaração
		Total (1)	Sem recurso	Com recurso	Total (1)	Sem recurso	Com recurso					
Sudeste												
Espírito Santo	1 907	1 899	1 893	6	8	8	-	-	512	1 357	34	4
Região Metropolitana de Vitória	740	739	739	-	1	1	-	-	191	534	14	1
Vitória	207	207	207	-	-	-	-	-	52	150	5	-
Rio de Janeiro	4 078	3 997	3 966	31	40	2	38	41	679	3 318	81	-
Região Metropolitana do Rio de Janeiro	2 038	1 988	1 961	27	9	2	7	41	333	1 676	29	-
Rio de Janeiro	917	915	903	12	2	2	-	-	136	773	8	-
São Paulo	36 939	36 734	36 636	83	200	140	59	5	7 952	27 540	1 378	69
Região Metropolitana de São Paulo	12 098	12 032	12 015	17	64	52	11	2	2 334	9 457	283	24
São Paulo (Capital)	6 466	6 459	6 448	11	7	4	3	-	1 265	5 036	154	11
Região Metropolitana da Baixada Santista	1 335	1 320	1 308	12	15	15	-	-	197	1 088	43	7
Sul												
Paraná	5 903	5 833	5 797	36	70	55	15	-	1 579	4 078	243	3
Região Metropolitana de Curitiba	1 307	1 302	1 297	5	5	5	-	-	412	845	49	1
Curitiba	879	878	875	3	1	1	-	-	270	577	32	-
Região Metropolitana de Londrina	567	567	567	-	-	-	-	-	112	419	36	-
Região Metropolitana de Maringá	303	300	299	1	3	2	1	-	66	224	13	-
Santa Catarina	5 230	5 121	5 095	26	68	57	11	41	2 305	2 805	115	5
Núcleo Metropolitano da Região Metropolitana de Florianópolis	1 009	999	999	-	10	-	10	-	475	490	44	-
Florianópolis	652	648	648	-	4	-	4	-	300	314	38	-
Área de Expansão Metropolitana da Região Metropolitana de Florianópolis	50	50	50	-	-	-	-	-	18	32	-	-
Núcleo Metropolitano da Região Metropolitana Vale do Itajaí	603	601	590	11	2	2	-	-	275	319	9	-
Área de Expansão Metropolitana da Região Metropolitana Vale do Itajaí	110	110	100	10	-	-	-	-	44	64	2	-
Núcleo Metropolitano da Região Metropolitana Norte/ Nordeste Catarinense	740	739	733	6	1	1	-	-	255	472	13	-
Área de Expansão Metropolitana da Região Metropolitana Norte/ Nordeste Catarinense	346	345	339	6	1	1	-	-	118	222	6	-
Rio Grande do Sul	8 095	8 005	7 946	45	90	88	1	-	2 876	4 962	225	32
Região Metropolitana de Porto Alegre	2 812	2 781	2 754	27	31	31	-	-	832	1 898	68	14
Porto Alegre	1 010	985	976	9	25	25	-	-	290	674	38	8
Centro-Oeste												
Mato Grosso do Sul	1 725	1 718	1 706	12	7	6	1	-	498	1 168	56	3
Campo Grande	664	663	663	-	1	1	-	-	169	469	24	2
Mato Grosso	966	955	943	12	11	1	10	-	333	606	26	1
Cuiabá	171	171	169	2	-	-	-	-	43	123	5	-
Goiás	2 053	2 043	2 038	5	10	10	-	-	457	1 538	58	-
Goiânia	337	337	337	-	-	-	-	-	38	299	-	-
Distrito Federal	1 702	1 702	1 694	8	-	-	-	-	328	1 311	61	2
Ride - Região Integrada de Desenvolvimento do Distrito Federal e Entorno	1 938	1 936	1 925	11	2	2	-	-	374	1 493	69	2

Fonte: IBGE, Diretoria de Pesquisas, Departamento de População e Indicadores Sociais, Estatísticas do Registro Civil 1998.

(1) Inclusive sem declaração de impetração de recursos.

Tabela 5.4 - Processos de separação judicial encerrados em 1ª instância, por sentença proferida e regime de bens do casamento, segundo os grupos de idade dos cônjuges na data da abertura do processo - 1998

Grupos de idade dos cônjuges na data da abertura do processo	Processos de separação judicial encerrados em 1ª instância											
	Total	Sentença proferida						Regime de bens do casamento				
		Concessão			Denegação			Sem declaração	Comunhão universal	Comunhão parcial	Separação	Sem declaração
		Total (1)	Sem recurso	Com recurso	Total (1)	Sem recurso	Com recurso					
Total	90 521	89 587	89 140	397	830	678	150	104	22 596	64 883	2 909	133
Marido												
Menos de 20 anos	168	168	166	2	-	-	-	-	10	115	43	-
20 a 24 anos	6 448	6 355	6 319	28	87	71	16	6	432	5 630	383	3
25 a 29 anos	15 432	15 285	15 226	55	132	99	33	15	1 267	13 633	519	13
30 a 34 anos	19 370	19 157	19 081	68	184	155	28	29	2 162	16 624	563	21
35 a 39 anos	17 872	17 692	17 590	92	164	139	25	16	2 721	14 659	458	34
40 a 44 anos	13 642	13 515	13 436	71	114	89	24	13	4 448	8 866	305	23
45 a 49 anos	8 407	8 323	8 279	38	71	57	14	13	4 992	3 219	186	10
50 a 54 anos	4 641	4 594	4 570	23	41	36	5	6	3 347	1 161	115	18
55 a 59 anos	2 413	2 396	2 386	8	16	15	1	1	1 817	520	69	7
60 a 64 anos	1 114	1 103	1 097	4	8	7	1	3	808	240	62	4
65 a 69 anos	586	574	569	4	10	7	3	2	371	134	81	-
70 a 74 anos	265	264	261	3	1	1	-	-	145	52	68	-
75 anos ou mais	163	161	160	1	2	2	-	-	76	30	57	-
Idade ignorada	257	246	244	1	11	11	-	-	77	127	3	50
Mulher												
Menos de 20 anos	2 601	2 563	2 546	13	37	33	4	1	181	2 029	388	3
20 a 24 anos	13 278	13 135	13 083	45	128	95	33	15	1 047	11 674	548	9
25 a 29 anos	18 405	18 222	18 141	73	166	133	32	17	1 862	15 938	590	15
30 a 34 anos	19 204	19 017	18 918	88	166	142	24	21	2 441	16 251	483	29
35 a 39 anos	15 498	15 330	15 239	82	148	121	26	20	3 649	11 451	368	30
40 a 44 anos	10 457	10 351	10 309	39	91	76	15	15	5 352	4 908	174	23
45 a 49 anos	5 973	5 916	5 876	35	49	39	10	8	4 071	1 754	131	17
50 a 54 anos	2 837	2 812	2 805	6	24	21	3	1	2 198	543	89	7
55 a 59 anos	1 390	1 378	1 367	9	10	10	-	2	1 106	224	57	3
60 a 64 anos	542	531	526	5	9	6	3	2	418	86	38	-
65 a 69 anos	252	247	245	1	3	3	-	2	196	28	27	1
70 a 74 anos	87	87	87	-	-	-	-	-	68	8	11	-
75 anos ou mais	42	42	41	1	-	-	-	-	23	12	7	-
Idade ignorada	212	202	201	1	10	10	-	-	61	104	1	46

Fonte: IBGE, Diretoria de Pesquisas, Departamento de População e Indicadores Sociais, Estatísticas do Registro Civil 1998.

(1) Inclusive sem declaração de interpretação de recursos.

Tabela 5.5 - Separações judiciais concedidas em 1ª instância, por natureza e fundamento da ação, segundo o lugar da ação do processo - 1998

(continua)

Lugar da ação do processo	Separações judiciais concedidas em 1ª instância														
	Total	Natureza												Sem declaração	Sem declaração
		Consensual	Não-consensual										Sem declaração		
			Total	Conduta desonrosa ou grave violação dos deveres do casamento			Separação de fato			Grave doença mental					
Total (1)	Requerida pelo marido	Requerida pela mulher	Total (1)	Requerida pelo marido	Requerida pela mulher	Total (1)	Requerida pelo marido	Requerida pela mulher	Total (1)	Requerida pelo marido	Requerida pela mulher				
Brasil	89 384	72 525	16 859	10 703	2 042	8 637	6 022	1 885	4 117	43	10	33	91	-	
Norte	1 511	1 132	379	189	41	146	187	87	97	-	-	-	3	-	
Rondônia	529	430	99	55	18	37	44	18	26	-	-	-	-	-	
Porto Velho	95	89	6	3	-	3	3	3	-	-	-	-	-	-	
Acre	102	31	71	20	4	16	50	25	24	-	-	-	1	-	
Rio Branco	82	21	61	18	3	15	43	20	22	-	-	-	-	-	
Amazonas	141	105	36	21	5	16	15	8	6	-	-	-	-	-	
Manaus	132	99	33	21	5	16	12	7	4	-	-	-	-	-	
Roraima	22	18	4	3	1	2	1	-	1	-	-	-	-	-	
Boa Vista	22	18	4	3	1	2	1	-	1	-	-	-	-	-	
Pará	391	319	72	34	3	30	38	16	22	-	-	-	-	-	
Região Metropolitana de Belém	177	153	24	16	3	12	8	3	5	-	-	-	-	-	
Belém	157	135	22	14	3	11	8	3	5	-	-	-	-	-	
Amapá	101	63	38	25	4	20	12	7	4	-	-	-	1	-	
Macapá	82	48	34	21	4	17	12	7	4	-	-	-	1	-	
Tocantins	225	166	59	31	6	25	27	13	14	-	-	-	1	-	
Palmas	-	-	-	-	-	-	-	-	-	-	-	-	-	-	
Nordeste	7 165	4 928	2 237	1 175	384	790	1 058	374	684	2	-	2	2	-	
Maranhão	364	261	103	42	12	29	61	18	43	-	-	-	-	-	
Região Metropolitana Grande															
São Luís	179	133	46	23	7	15	23	6	17	-	-	-	-	-	
São Luís	177	132	45	23	7	15	22	5	17	-	-	-	-	-	
Piauí	375	242	133	89	29	60	44	20	24	-	-	-	-	-	
Teresina	105	61	44	37	9	28	7	6	1	-	-	-	-	-	
Ceará	1 549	1 134	415	256	65	191	159	45	114	-	-	-	-	-	
Região Metropolitana de Fortaleza	826	634	192	101	21	80	91	23	68	-	-	-	-	-	
Fortaleza	692	566	126	91	20	71	35	10	25	-	-	-	-	-	
Rio Grande do Norte	461	308	153	102	29	73	51	22	29	-	-	-	-	-	
Região Metropolitana de Natal	292	201	91	66	18	48	25	7	18	-	-	-	-	-	
Natal	241	166	75	58	16	42	17	4	13	-	-	-	-	-	
Paraíba	819	478	341	167	69	98	173	73	100	1	-	1	-	-	
João Pessoa	313	206	107	52	18	34	55	24	31	-	-	-	-	-	
Pernambuco	1 309	808	501	294	110	184	206	68	138	-	-	-	1	-	
Região Metropolitana de Recife	607	426	181	93	45	48	87	35	52	-	-	-	1	-	
Recife	298	260	38	13	6	7	24	6	18	-	-	-	1	-	
Alagoas	269	158	111	34	13	21	76	27	49	-	-	-	1	-	
Região Metropolitana de Maceió	66	38	28	1	-	1	27	10	17	-	-	-	-	-	
Maceió	54	33	21	-	-	-	21	9	12	-	-	-	-	-	
Sergipe	504	372	132	50	13	37	82	27	55	-	-	-	-	-	
Aracaju	263	192	71	12	3	9	59	20	39	-	-	-	-	-	
Bahia	1 515	1 167	348	141	44	97	206	74	132	1	-	1	-	-	
Região Metropolitana de Salvador	378	295	83	4	2	2	79	20	59	-	-	-	-	-	
Salvador	318	241	77	-	-	-	77	20	57	-	-	-	-	-	
Sudeste	55 489	46 327	9 162	6 036	1 066	4 952	3 038	1 002	2 025	32	7	25	56	-	
Minas Gerais	12 994	10 038	2 956	1 623	352	1 266	1 288	450	831	9	4	5	36	-	
Região Metropolitana de Belo Horizonte															
Horizonte	3 700	2 700	1 000	314	75	238	679	273	399	1	1	-	6	-	
Belo Horizonte	2 708	2 036	672	103	26	77	563	220	336	-	-	-	6	-	
Região Metropolitana Vale do Aço	360	222	138	84	16	68	53	22	31	1	-	1	-	-	
Colar Metropolitano da Região Metropolitana Vale do Aço	29	14	15	13	3	10	2	-	2	-	-	-	-	-	

Tabela 5.5 - Separações judiciais concedidas em 1ª instância, por natureza e fundamento da ação, segundo o lugar da ação do processo - 1998

(conclusão)															
Lugar da ação do processo	Separações judiciais concedidas em 1ª instância														
	Total	Natureza												Sem declaração	Sem declaração
		Consensual	Não-consensual										Sem declaração		
			Total	Conduta desonrosa ou grave violação dos deveres do casamento			Separação de fato			Grave doença mental					
		Total (1)	Requerida pelo marido	Requerida pela mulher	Total (1)	Requerida pelo marido	Requerida pela mulher	Total (1)	Requerida pelo marido	Requerida pela mulher					
Sudeste															
Espírito Santo	1 893	1 465	428	350	61	288	76	18	58	2	1	1	-	-	
Região Metropolitana de Vitória	739	613	126	105	16	88	21	4	17	-	-	-	-	-	
Vitória	207	186	21	17	5	12	4	2	2	-	-	-	-	-	
Rio de Janeiro	3 966	3 360	606	297	72	225	307	80	227	2	-	2	-	-	
Região Metropolitana do Rio de Janeiro	1 961	1 702	259	98	20	78	159	46	113	2	-	2	-	-	
Rio de Janeiro	903	807	96	18	4	14	77	28	49	1	-	1	-	-	
São Paulo	36 636	31 464	5 172	3 766	581	3 173	1 367	454	909	19	2	17	20	-	
Região Metropolitana de São Paulo	12 015	10 742	1 273	835	142	690	421	159	261	11	1	10	6	-	
São Paulo (Capital)	6 448	6 009	439	262	45	215	176	66	109	1	1	-	-	-	
Região Metropolitana da Baixada Santista	1 308	1 098	210	99	18	81	111	46	65	-	-	-	-	-	
Sul															
Sul	18 838	14 884	3 954	2 473	398	2 073	1 450	322	1 122	3	1	2	28	-	
Paraná	5 797	4 661	1 136	728	124	604	408	83	325	-	-	-	-	-	
Região Metropolitana de Curitiba	1 297	1 161	136	69	14	55	67	14	53	-	-	-	-	-	
Curitiba	875	829	46	27	5	22	19	5	14	-	-	-	-	-	
Região Metropolitana de Londrina	567	461	106	63	9	54	43	5	38	-	-	-	-	-	
Região Metropolitana de Maringá	299	254	45	26	2	24	19	4	15	-	-	-	-	-	
Santa Catarina	5 095	3 787	1 308	976	149	827	330	77	253	2	-	2	-	-	
Núcleo Metropolitano da Região Metropolitana de Florianópolis	999	619	380	325	53	272	54	9	45	1	-	1	-	-	
Florianópolis	648	412	236	206	30	176	29	6	23	1	-	1	-	-	
Área de Expansão Metropolitana da Região Metropolitana de Florianópolis	50	33	17	1	-	1	16	2	14	-	-	-	-	-	
Núcleo Metropolitano da Região Metropolitana Vale do Itajaí	590	515	75	46	4	42	29	3	26	-	-	-	-	-	
Área de Expansão Metropolitana da Região Metropolitana Vale do Itajaí	100	90	10	8	-	8	2	-	2	-	-	-	-	-	
Núcleo Metropolitano da Região Metropolitana Norte/ Nordeste Catarinense	733	590	143	102	15	87	41	13	28	-	-	-	-	-	
Área de Expansão Metropolitana da Região Metropolitana Norte/ Nordeste Catarinense	339	274	65	52	3	49	13	3	10	-	-	-	-	-	
Rio Grande do Sul	7 946	6 436	1 510	769	125	642	712	162	544	1	1	-	28	-	
Região Metropolitana de Porto Alegre	2 754	2 341	413	181	31	149	216	44	167	1	1	-	15	-	
Porto Alegre	976	878	98	39	7	32	50	9	36	1	1	-	8	-	
Centro-Oeste															
Centro-Oeste	6 381	5 254	1 127	830	153	676	289	100	189	6	2	4	2	-	
Mato Grosso do Sul	1 706	1 401	305	249	40	209	55	20	35	1	1	-	-	-	
Campo Grande	663	525	138	111	17	94	26	10	16	1	1	-	-	-	
Mato Grosso	943	762	181	103	21	82	76	16	60	1	-	1	1	-	
Cuiabá	169	145	24	15	1	14	9	6	3	-	-	-	-	-	
Goias	2 038	1 700	338	268	51	217	67	20	47	3	1	2	-	-	
Goiania	337	319	18	2	-	2	16	1	15	-	-	-	-	-	
Distrito Federal	1 694	1 391	303	210	41	168	91	44	47	1	-	1	1	-	
Ride - Região Integrada de Desenvolvimento do Distrito Federal e Entorno	1 925	1 550	375	276	58	217	96	47	49	2	1	1	1	-	

Fonte: IBGE, Diretoria de Pesquisas, Departamento de População e Indicadores Sociais, Estatísticas do Registro Civil 1998.

(1) Inclusive sem declaração cônjuge.

Tabela 5.6 - Separações judiciais concedidas em 1ª instância, por natureza e fundamento da ação, segundo os grupos de idade dos cônjuges na data da abertura do processo - 1998

Grupos de idade dos cônjuges na data da abertura do processo	Separações judiciais concedidas em 1ª instância													
	Total	Consensual	Natureza											Sem declaração
			Total	Conduta desonrosa ou grave violação dos deveres do casamento			Separação de fato			Grave doença mental			Sem declaração	
				Total (1)	Requerida pelo marido	Requerida pela mulher	Total (1)	Requerida pelo marido	Requerida pela mulher	Total (1)	Requerida pelo marido	Requerida pela mulher		
Total	89 384	72 525	16 859	10 703	2 042	8 637	6 022	1 885	4 117	43	10	33	91	-
Marido														
Menos de 20 anos	166	67	99	59	14	45	40	15	25	-	-	-	-	-
20 a 24 anos	6 319	4 649	1 670	998	212	783	657	225	431	1	1	-	14	-
25 a 29 anos	15 226	12 490	2 736	1 706	386	1 315	1 010	355	654	5	1	4	15	-
30 a 34 anos	19 081	15 843	3 238	2 052	402	1 649	1 169	388	778	3	-	3	14	-
35 a 39 anos	17 590	14 377	3 213	2 082	351	1 728	1 105	322	777	9	2	7	17	-
40 a 44 anos	13 436	10 915	2 521	1 628	265	1 357	866	247	615	9	2	7	18	-
45 a 49 anos	8 279	6 745	1 534	1 012	173	836	506	135	367	7	2	5	9	-
50 a 54 anos	4 570	3 720	850	552	89	461	293	75	218	3	2	1	2	-
55 a 59 anos	2 386	1 921	465	279	65	213	183	51	131	2	-	2	1	-
60 a 64 anos	1 097	869	228	160	30	130	66	27	39	2	-	2	-	-
65 a 69 anos	569	440	129	72	19	53	56	21	35	-	-	-	1	-
70 a 74 anos	261	195	66	41	15	26	24	7	17	1	-	1	-	-
75 anos ou mais	160	116	44	24	15	9	20	12	8	-	-	-	-	-
Idade ignorada	244	178	66	38	6	32	27	5	22	1	-	1	-	-
Mulher														
Menos de 20 anos	2 546	1 614	932	564	138	426	361	136	225	-	-	-	7	-
20 a 24 anos	13 083	10 468	2 615	1 630	358	1 266	966	321	643	2	2	-	17	-
25 a 29 anos	18 141	15 013	3 128	2 005	426	1 575	1 106	356	749	3	1	2	14	-
30 a 34 anos	18 918	15 606	3 312	2 066	368	1 696	1 215	384	825	11	3	8	20	-
35 a 39 anos	15 239	12 464	2 775	1 807	327	1 477	935	262	669	13	3	10	20	-
40 a 44 anos	10 309	8 320	1 989	1 279	187	1 086	694	198	493	5	-	5	11	-
45 a 49 anos	5 876	4 809	1 067	697	104	591	366	103	260	3	-	3	1	-
50 a 54 anos	2 805	2 273	532	335	75	259	191	64	126	6	1	5	-	-
55 a 59 anos	1 367	1 099	268	167	25	142	101	32	69	-	-	-	-	-
60 a 64 anos	526	411	115	69	15	54	46	18	28	-	-	-	-	-
65 a 69 anos	245	194	51	35	4	31	15	6	9	-	-	-	1	-
70 a 74 anos	87	74	13	8	3	5	5	1	4	-	-	-	-	-
75 anos ou mais	41	33	8	6	2	4	2	1	1	-	-	-	-	-
Idade ignorada	201	147	54	35	10	25	19	3	16	-	-	-	-	-

Fonte: IBGE, Diretoria de Pesquisas, Departamento de População e Indicadores Sociais, Estatísticas do Registro Civil 1998.

(1) Inclusive sem declaração do cônjuge requerente.

Tabela 5.7 - Separações judiciais concedidas em 1ª instância, por tipo de família e total de filhos, segundo o lugar da ação do processo - 1998

(continua)

Lugar da ação do processo	Separações judiciais concedidas em 1ª instância						Total de filhos
	Total	Tipo de família					
		Sem filhos	Somente com filhos maiores de idade	Somente com filhos menores de idade	Com filhos maiores e menores de idade	Sem declaração de filhos maiores e/ou menores de idade	
Brasil	89 384	13 994	4 390	63 787	7 198	15	157 252
Norte	1 511	259	89	1 035	128	-	2 989
Rondônia	529	83	25	377	44	-	1 043
Porto Velho	95	22	2	67	4	-	152
Acre	102	20	4	68	10	-	183
Rio Branco	82	17	3	57	5	-	134
Amazonas	141	33	2	96	10	-	236
Manaus	132	30	1	92	9	-	219
Roraima	22	5	-	15	2	-	47
Boa Vista	22	5	-	15	2	-	47
Pará	391	73	36	254	28	-	749
Região Metropolitana de Belém	177	42	21	105	9	-	273
Belém	157	39	19	92	7	-	236
Amapá	101	7	4	78	12	-	243
Macapá	82	6	4	63	9	-	191
Tocantins	225	38	18	147	22	-	488
Palmas	-	-	-	-	-	-	-
Nordeste	7 165	1 302	291	5 060	512	-	12 760
Maranhão	364	73	11	254	26	-	693
Região Metropolitana Grande							
São Luís	179	44	1	132	2	-	287
São Luís	177	44	1	130	2	-	285
Piauí	375	54	23	266	32	-	777
Teresina	105	15	5	78	7	-	197
Ceará	1 549	260	73	1 101	115	-	2 870
Região Metropolitana de Fortaleza	826	143	38	589	56	-	1 418
Fortaleza	692	129	36	479	48	-	1 155
Rio Grande do Norte	461	87	22	319	33	-	795
Região Metropolitana de Natal	292	55	18	195	24	-	492
Natal	241	45	18	159	19	-	397
Paraíba	819	144	21	596	58	-	1 402
João Pessoa	313	52	9	236	16	-	498
Pernambuco	1 309	273	51	907	78	-	2 158
Região Metropolitana de Recife	607	153	26	399	29	-	910
Recife	298	83	14	190	11	-	422
Alagoas	269	71	4	184	10	-	436
Região Metropolitana de Maceió	66	21	-	43	2	-	91
Maceió	54	16	-	37	1	-	73
Sergipe	504	76	22	362	44	-	958
Aracaju	263	39	12	186	26	-	462
Bahia	1 515	264	64	1 071	116	-	2 671
Região Metropolitana de Salvador	378	70	16	273	19	-	586
Salvador	318	62	15	227	14	-	471
Sudeste	55 489	8 619	2 612	39 928	4 315	15	96 502
Minas Gerais	12 994	1 887	527	9 540	1 038	2	23 524
Região Metropolitana de Belo Horizonte	3 700	604	180	2 594	321	1	6 435
Belo Horizonte	2 708	489	141	1 852	225	1	4 492
Região Metropolitana Vale do Aço	360	68	6	257	29	-	620
Colar Metropolitano da Região Metropolitana Vale do Aço	29	3	1	24	1	-	76

Tabela 5.7 - Separações judiciais concedidas em 1ª instância, por tipo de família e total de filhos, segundo o lugar da ação do processo - 1998

Lugar da ação do processo	Separações judiciais concedidas em 1ª instância						(conclusão)
	Total	Tipo de família					Total de filhos
		Sem filhos	Somente com filhos maiores de idade	Somente com filhos menores de idade	Com filhos maiores e menores de idade	Sem declaração de filhos maiores e/ou menores de idade	
Sudeste							
Espírito Santo	1 893	301	72	1 356	163	1	3 311
Região Metropolitana de Vitória	739	125	38	505	71	-	1 230
Vitória	207	42	14	135	16	-	311
Rio de Janeiro	3 966	868	205	2 712	181	-	5 726
Região Metropolitana do Rio de Janeiro	1 961	490	124	1 270	77	-	2 572
Rio de Janeiro	903	255	61	557	30	-	1 075
São Paulo	36 636	5 563	1 808	26 320	2 933	12	63 941
Região Metropolitana de São Paulo	12 015	2 245	645	8 175	950	-	19 379
São Paulo (Capital)	6 448	1 446	419	4 044	539	-	9 615
Região Metropolitana da Baixada Santista	1 308	271	59	870	108	-	2 045
Sul	18 838	2 847	983	13 223	1 785	-	33 410
Paraná	5 797	837	290	4 192	478	-	10 531
Região Metropolitana de Curitiba	1 297	262	51	900	84	-	2 003
Curitiba	875	208	33	583	51	-	1 227
Região Metropolitana de Londrina	567	86	33	406	42	-	982
Região Metropolitana de Maringá	299	43	14	225	17	-	501
Santa Catarina	5 095	683	273	3 579	560	-	9 296
Núcleo Metropolitano da Região Metropolitana de Florianópolis	999	141	87	648	123	-	1 843
Florianópolis	648	99	61	411	77	-	1 153
Área de Expansão Metropolitana da Região Metropolitana de Florianópolis	50	10	4	30	6	-	103
Núcleo Metropolitano da Região Metropolitana Vale do Itajaí	590	92	36	416	46	-	958
Área de Expansão Metropolitana da Região Metropolitana Vale do Itajaí	100	22	3	68	7	-	155
Núcleo Metropolitano da Região Metropolitana Norte/ Nordeste Catarinense	733	121	25	531	56	-	1 204
Área de Expansão Metropolitana da Região Metropolitana Norte/ Nordeste Catarinense	339	50	8	246	35	-	594
Rio Grande do Sul	7 946	1 327	420	5 452	747	-	13 583
Região Metropolitana de Porto Alegre	2 754	477	144	1 892	241	-	4 572
Porto Alegre	976	187	65	642	82	-	1 527
Centro-Oeste	6 381	967	415	4 541	458	-	11 591
Mato Grosso do Sul	1 706	246	102	1 200	158	-	3 183
Campo Grande	663	94	38	459	72	-	1 198
Mato Grosso	943	130	60	694	59	-	1 790
Cuiabá	169	29	10	120	10	-	294
Goiás	2 038	293	135	1 509	101	-	3 679
Goiânia	337	63	-	265	9	-	511
Distrito Federal	1 694	298	118	1 138	140	-	2 939
Ride - Região Integrada de Desenvolvimento do Distrito Federal e Entorno	1 925	338	130	1 299	158	-	3 377

Tabela 5.8 - Separações judiciais concedidas em 1ª instância, por número de filhos do casal e total de filhos, segundo o lugar da ação do processo - 1998

(continua)

Lugar da ação do processo	Separações judiciais concedidas em 1ª instância										Total de filhos
	Total	Número de filhos do casal									
		Nenhum	Um	Dois	Três	Quatro	Cinco	Seis	Sete ou mais	Sem declaração	
Brasil	89 384	13 994	26 896	27 665	13 891	4 140	1 446	632	705	15	157 252
Norte	1 511	259	348	470	242	90	46	27	29	-	2 989
Rondônia	529	83	138	167	78	25	13	12	13	-	1 043
Porto Velho	95	22	23	34	12	-	1	1	2	-	152
Acre	102	20	31	26	10	9	3	2	1	-	183
Rio Branco	82	17	25	23	10	4	2	-	1	-	134
Amazonas	141	33	31	43	23	7	2	2	-	-	236
Manaus	132	30	29	43	21	6	1	2	-	-	219
Roraima	22	5	2	6	3	6	-	-	-	-	47
Boa Vista	22	5	2	6	3	6	-	-	-	-	47
Pará	391	73	84	130	64	12	15	5	8	-	749
Região Metropolitana de Belém	177	42	47	55	24	4	3	1	1	-	273
Belém	157	39	43	49	17	4	3	1	1	-	236
Amapá	101	7	25	29	17	11	7	5	-	-	243
Macapá	82	6	21	25	12	11	2	5	-	-	191
Tocantins	225	38	37	69	47	20	6	1	7	-	488
Palmas	-	-	-	-	-	-	-	-	-	-	-
Nordeste	7 165	1 302	2 086	2 010	1 122	344	135	67	99	-	12 760
Maranhão	364	73	78	112	64	18	5	6	8	-	693
Região Metropolitana Grande											
São Luís	179	44	36	63	27	6	-	2	1	-	287
São Luís	177	44	34	63	27	6	-	2	1	-	285
Piauí	375	54	88	104	80	30	8	3	8	-	777
Teresina	105	15	26	28	29	7	-	-	-	-	197
Ceará	1 549	260	469	398	262	82	37	18	23	-	2 870
Região Metropolitana de Fortaleza	826	143	271	213	137	34	16	5	7	-	1 418
Fortaleza	692	129	225	177	118	22	11	4	6	-	1 155
Rio Grande do Norte	461	87	125	150	67	14	7	7	4	-	795
Região Metropolitana de Natal	292	55	80	98	41	9	5	2	2	-	492
Natal	241	45	67	85	32	6	4	-	2	-	397
Paraíba	819	144	257	233	113	46	14	6	6	-	1 402
João Pessoa	313	52	111	96	38	10	2	2	2	-	498
Pernambuco	1 309	273	366	395	184	48	24	8	11	-	2 158
Região Metropolitana de Recife	607	153	150	199	83	13	4	2	3	-	910
Recife	298	83	73	96	35	8	1	1	1	-	422
Alagoas	269	71	71	57	52	7	6	2	3	-	436
Região Metropolitana de Maceió	66	21	16	19	8	1	-	-	1	-	91
Maceió	54	16	12	18	7	1	-	-	-	-	73
Sergipe	504	76	153	137	83	31	10	4	10	-	958
Aracaju	263	39	81	75	49	15	2	-	2	-	462
Bahia	1 515	264	479	424	217	68	24	13	26	-	2 671
Região Metropolitana de Salvador	378	70	130	111	51	8	3	3	2	-	586
Salvador	318	62	112	92	42	5	2	2	1	-	471
Sudeste	55 489	8 619	16 851	17 400	8 573	2 480	846	346	359	15	96 502
Minas Gerais	12 994	1 887	3 857	4 025	2 146	646	237	88	106	2	23 524
Região Metropolitana de Belo Horizonte	3 700	604	1 070	1 167	594	166	52	23	23	1	6 435
Belo Horizonte	2 708	489	804	834	415	105	32	15	13	1	4 492
Região Metropolitana Vale do Aço	360	68	108	104	50	16	6	5	3	-	620
Colar Metropolitano da Região Metropolitana Vale do Aço	29	3	9	3	6	5	1	1	1	-	76

Tabela 5.8 - Separações judiciais concedidas em 1ª instância, por número de filhos do casal e total de filhos, segundo o lugar da ação do processo - 1998

Lugar da ação do processo	Separações judiciais concedidas em 1ª instância										(conclusão)
	Total	Número de filhos do casal									Total de filhos
		Nenhum	Um	Dois	Três	Quatro	Cinco	Seis	Sete ou mais	Sem declaração	
Sudeste											
Espírito Santo	1 893	301	549	603	314	71	24	14	16	1	3 311
Região Metropolitana de Vitória	739	125	206	254	120	22	6	4	2	-	1 230
Vitória	207	42	62	68	30	3	1	1	-	-	311
Rio de Janeiro	3 966	868	1 322	1 210	417	85	36	13	15	-	5 726
Região Metropolitana do Rio de Janeiro	1 961	490	693	556	174	25	11	6	6	-	2 572
Rio de Janeiro	903	255	327	241	66	9	3	1	1	-	1 075
São Paulo	36 636	5 563	11 123	11 562	5 696	1 678	549	231	222	12	63 941
Região Metropolitana de São Paulo	12 015	2 245	3 656	3 720	1 710	443	145	50	46	-	19 379
São Paulo (Capital)	6 448	1 446	1 927	1 961	833	187	65	17	12	-	9 615
Região Metropolitana da Baixada Santista	1 308	271	389	403	167	51	18	8	1	-	2 045
Sul	18 838	2 847	5 906	5 641	2 876	922	331	155	160	-	33 410
Paraná	5 797	837	1 766	1 753	926	305	109	55	46	-	10 531
Região Metropolitana de Curitiba	1 297	262	424	370	167	42	23	8	1	-	2 003
Curitiba	875	208	284	255	94	22	9	3	-	-	1 227
Região Metropolitana de Londrina	567	86	184	171	81	30	6	6	3	-	982
Região Metropolitana de Maringá	299	43	99	90	51	13	2	-	1	-	501
Santa Catarina	5 095	683	1 624	1 542	810	248	94	39	55	-	9 296
Núcleo Metropolitano da Região Metropolitana de Florianópolis	999	141	285	307	182	49	21	7	7	-	1 843
Florianópolis	648	99	189	197	114	32	9	4	4	-	1 153
Área de Expansão Metropolitana da Região Metropolitana de Florianópolis	50	10	10	14	8	5	1	-	2	-	103
Núcleo Metropolitano da Região Metropolitana Vale do Itajaí	590	92	208	178	75	23	9	3	2	-	958
Área de Expansão Metropolitana da Região Metropolitana Vale do Itajaí	100	22	29	28	16	4	-	1	-	-	155
Núcleo Metropolitano da Região Metropolitana Norte/ Nordeste Catarinense	733	121	254	207	106	29	7	5	4	-	1 204
Área de Expansão Metropolitana da Região Metropolitana Norte/ Nordeste Catarinense	339	50	115	92	56	17	5	2	2	-	594
Rio Grande do Sul	7 946	1 327	2 516	2 346	1 140	369	128	61	59	-	13 583
Região Metropolitana de Porto Alegre	2 754	477	872	833	380	120	41	21	10	-	4 572
Porto Alegre	976	187	323	286	123	37	13	4	3	-	1 527
Centro-Oeste	6 381	967	1 705	2 144	1 078	304	88	37	58	-	11 591
Mato Grosso do Sul	1 706	246	470	530	309	96	26	12	17	-	3 183
Campo Grande	663	94	186	218	118	31	6	5	5	-	1 198
Mato Grosso	943	130	239	325	162	53	20	5	9	-	1 790
Cuiabá	169	29	45	51	32	9	3	-	-	-	294
Goiás	2 038	293	525	784	299	82	23	13	19	-	3 679
Goiânia	337	63	89	135	48	2	-	-	-	-	511
Distrito Federal	1 694	298	471	505	308	73	19	7	13	-	2 939
Ride - Região Integrada de Desenvolvimento do Distrito Federal e Entorno	1 925	338	530	577	350	80	23	10	17	-	3 377

Tabela 5.9 - Separações judiciais concedidas em 1ª instância, a casais com filhos menores de idade, por número de filhos e total de filhos menores de idade, segundo o lugar da ação do processo - 1998

(continua)

Lugar da ação do processo	Separações judiciais concedidas em 1ª instância									Total de filhos menores de idade
	Total	Número de filhos menores de idade								
		Um	Dois	Três	Quatro	Cinco	Seis	Sete ou mais	Sem declaração	
Brasil	71 000	29 978	26 718	10 785	2 499	645	209	151	15	131 438
Norte	1 163	396	471	202	62	21	8	3	-	2 368
Rondônia	421	152	170	70	17	8	3	1	-	835
Porto Velho	71	26	35	10	-	-	-	-	-	126
Acre	78	35	27	10	5	-	1	-	-	145
Rio Branco	62	27	23	9	2	-	1	-	-	114
Amazonas	106	36	47	15	7	1	-	-	-	208
Manaus	101	33	47	14	7	-	-	-	-	197
Roraima	17	2	7	3	5	-	-	-	-	45
Boa Vista	17	2	7	3	5	-	-	-	-	45
Pará	282	98	120	48	6	7	3	-	-	559
Região Metropolitana de Belém	114	53	45	15	-	1	-	-	-	193
Belém	99	47	40	11	-	1	-	-	-	165
Amapá	90	29	29	17	11	3	1	-	-	203
Macapá	72	25	23	11	11	1	1	-	-	159
Tocantins	169	44	71	39	11	2	-	2	-	373
Palmas	-	-	-	-	-	-	-	-	-	-
Nordeste	5 572	2 272	1 992	961	229	74	22	22	-	10 730
Maranhão	280	88	113	58	15	3	3	-	-	581
Região Metropolitana Grande										
São Luís	134	37	62	27	6	-	2	-	-	278
São Luís	132	35	62	27	6	-	2	-	-	276
Piauí	298	106	101	69	18	3	-	1	-	610
Teresina	85	28	31	24	2	-	-	-	-	170
Ceará	1 216	505	389	236	52	19	8	7	-	2 399
Região Metropolitana de Fortaleza	645	289	211	114	19	8	1	3	-	1 203
Fortaleza	527	244	171	95	8	5	1	3	-	962
Rio Grande do Norte	352	136	153	50	7	4	2	-	-	652
Região Metropolitana de Natal	219	88	98	26	5	1	1	-	-	393
Natal	178	74	82	19	3	-	-	-	-	307
Paraíba	654	282	236	98	26	7	2	3	-	1 223
João Pessoa	252	121	93	30	5	1	1	1	-	437
Pernambuco	985	394	385	153	34	13	2	4	-	1 868
Região Metropolitana de Recife	428	162	189	67	7	3	-	-	-	784
Recife	201	78	90	27	5	1	-	-	-	364
Alagoas	194	71	60	50	8	4	-	1	-	402
Região Metropolitana de Maceió	45	17	20	7	-	-	-	1	-	87
Maceió	38	13	18	7	-	-	-	-	-	70
Sergipe	406	172	136	66	21	8	2	1	-	785
Aracaju	212	95	73	37	6	1	-	-	-	381
Bahia	1 187	518	419	181	48	13	3	5	-	2 210
Região Metropolitana de Salvador	292	137	104	41	8	1	1	-	-	511
Salvador	241	117	86	33	5	-	-	-	-	408
Sudeste	44 258	18 718	16 752	6 660	1 535	384	106	88	15	81 593
Minas Gerais	10 580	4 296	3 962	1 757	401	107	27	28	2	20 029
Região Metropolitana de Belo Horizonte	2 916	1 219	1 133	438	95	22	6	2	1	5 341
Belo Horizonte	2 078	909	805	298	51	10	3	1	1	3 693
Região Metropolitana Vale do Aço	286	122	107	44	11	1	1	-	-	523
Colar Metropolitano da Região Metropolitana Vale do Aço	25	9	4	6	5	-	1	-	-	61

Tabela 5.9 - Separações judiciais concedidas em 1ª instância, a casais com filhos menores de idade, por número de filhos e total de filhos menores de idade, segundo o lugar da ação do processo - 1998

Lugar da ação do processo	Separações judiciais concedidas em 1ª instância									(conclusão)
	Total	Número de filhos menores de idade							Sem declaração	Total de filhos menores de idade
		Um	Dois	Três	Quatro	Cinco	Seis	Sete ou mais		
Sudeste										
Espírito Santo	1 520	628	585	239	54	7	-	6	1	2 812
Região Metropolitana de Vitória	576	244	234	83	14	1	-	-	-	1 022
Vitória	151	64	66	20	1	-	-	-	-	260
Rio de Janeiro	2 893	1 386	1 122	304	51	21	5	4	-	4 913
Região Metropolitana do Rio de Janeiro	1 347	711	495	115	15	8	1	2	-	2 170
Rio de Janeiro	587	329	207	44	4	2	-	1	-	912
São Paulo	29 265	12 408	11 083	4 360	1 029	249	74	50	12	53 839
Região Metropolitana de São Paulo	9 125	4 075	3 492	1 223	250	64	12	9	-	16 185
São Paulo (Capital)	4 583	2 180	1 774	518	84	20	3	4	-	7 766
Região Metropolitana da Baixada Santista	978	431	389	123	27	6	2	-	-	1 728
Sul										
Paraná	4 670	1 958	1 732	723	171	58	19	9	-	8 752
Região Metropolitana de Curitiba	984	461	353	126	27	14	3	-	-	1 741
Curitiba	634	309	240	68	15	1	1	-	-	1 064
Região Metropolitana de Londrina	448	203	166	60	13	2	2	2	-	808
Região Metropolitana de Maringá	242	106	87	43	6	-	-	-	-	433
Santa Catarina	4 139	1 863	1 517	572	137	31	11	8	-	7 443
Núcleo Metropolitano da Região Metropolitana de Florianópolis	771	328	294	113	25	8	1	2	-	1 415
Florianópolis	488	216	188	65	15	3	-	1	-	869
Área de Expansão Metropolitana da Região Metropolitana de Florianópolis	36	13	13	7	2	-	-	1	-	75
Núcleo Metropolitano da Região Metropolitana Vale do Itajaí	462	229	167	52	12	1	1	-	-	778
Área de Expansão Metropolitana da Região Metropolitana Vale do Itajaí	75	34	27	13	-	-	1	-	-	133
Núcleo Metropolitano da Região Metropolitana Norte/ Nordeste Catarinense	587	276	208	77	21	3	2	-	-	1 034
Área de Expansão Metropolitana da Região Metropolitana Norte/ Nordeste Catarinense	281	133	92	40	13	2	1	-	-	505
Rio Grande do Sul	6 199	2 848	2 207	846	209	51	24	14	-	11 143
Região Metropolitana de Porto Alegre	2 133	968	785	278	75	14	9	4	-	3 828
Porto Alegre	724	350	262	85	21	3	1	2	-	1 251
Centro-Oeste										
Mato Grosso do Sul	1 358	549	514	224	52	12	5	2	-	2 563
Campo Grande	531	219	212	85	12	2	1	-	-	962
Mato Grosso	753	270	298	135	33	11	5	1	-	1 496
Cuiabá	130	50	44	28	7	1	-	-	-	255
Goiás	1 610	572	753	239	36	2	4	4	-	3 010
Goiânia	274	98	126	48	2	-	-	-	-	502
Distrito Federal	1 278	532	482	223	35	1	5	-	-	2 340
Ride - Região Integrada de Desenvolvimento do Distrito Federal e Entorno	1 457	596	552	258	41	1	7	2	-	2 706

Tabela 5.10 - Separações judiciais concedidas em 1ª instância, a casais com filhos menores de idade e número de filhos menores de idade, por responsável pela guarda dos filhos, segundo o lugar da ação do processo - 1998

(continua)

Lugar da ação do processo	Separações judiciais concedidas em 1ª instância						Número de filhos menores de idade					
	Total	Responsável pela guarda dos filhos					Total	Responsável pela guarda dos filhos				
		Marido	Mulher	Ambos os cônjuges	Outro	Sem declaração		Marido	Mulher	Ambos os cônjuges	Outro	Sem declaração
Brasil	71 000	3 439	65 557	301	1 666	37	132 923	6 820	119 762	526	4 377	1 438
Norte	1 163	111	975	6	68	3	2 368	246	1 925	8	180	9
Rondônia	421	40	359	-	22	-	835	86	692	-	57	-
Porto Velho	71	11	57	-	3	-	126	21	98	-	7	-
Acre	78	6	64	1	6	1	145	15	109	1	16	4
Rio Branco	62	5	52	-	4	1	114	11	91	-	8	4
Amazonas	106	14	85	1	5	1	208	31	163	1	12	1
Manaus	101	14	80	1	5	1	197	31	152	1	12	1
Roraima	17	1	15	-	1	-	45	2	39	-	4	-
Boa Vista	17	1	15	-	1	-	45	2	39	-	4	-
Pará	282	18	246	4	14	-	559	31	486	6	36	-
Região Metropolitana de Belém	114	2	106	1	5	-	193	3	179	1	10	-
Belém	99	2	91	1	5	-	165	3	151	1	10	-
Amapá	90	4	76	-	9	1	203	13	164	-	22	4
Macapá	72	3	62	-	6	1	159	8	133	-	14	4
Tocantins	169	28	130	-	11	-	373	68	272	-	33	-
Palmas	-	-	-	-	-	-	-	-	-	-	-	-
Nordeste	5 572	278	5 089	53	151	1	10 730	595	9 602	101	431	1
Maranhão	280	11	257	1	11	-	581	24	527	2	28	-
Região Metropolitana Grande												
São Luís	134	2	131	-	1	-	278	3	269	-	6	-
São Luís	132	2	129	-	1	-	276	3	267	-	6	-
Piauí	298	18	268	3	9	-	610	42	530	13	25	-
Teresina	85	3	82	-	-	-	170	5	165	-	-	-
Ceará	1 216	48	1 128	13	27	-	2 399	93	2 207	22	77	-
Região Metropolitana de Fortaleza	645	21	605	5	14	-	1 203	33	1 125	10	35	-
Fortaleza	527	13	499	4	11	-	962	18	909	8	27	-
Rio Grande do Norte	352	17	321	1	13	-	652	32	584	2	34	-
Região Metropolitana de Natal	219	11	199	-	9	-	393	14	358	-	21	-
Natal	178	10	159	-	9	-	307	12	274	-	21	-
Paraíba	654	29	602	11	12	-	1 223	72	1 096	18	37	-
João Pessoa	252	3	243	4	2	-	437	6	419	5	7	-
Pernambuco	985	69	876	11	28	1	1 868	132	1 624	19	92	1
Região Metropolitana de Recife	428	37	375	4	12	-	784	73	668	8	35	-
Recife	201	16	178	1	6	-	364	29	314	2	19	-
Alagoas	194	11	179	-	4	-	402	24	363	-	15	-
Região Metropolitana de Maceió	45	1	44	-	-	-	87	3	84	-	-	-
Maceió	38	1	37	-	-	-	70	3	67	-	-	-
Sergipe	406	15	363	9	19	-	785	33	685	15	52	-
Aracaju	212	6	192	5	9	-	381	12	342	9	18	-
Bahia	1 187	60	1 095	4	28	-	2 210	143	1 986	10	71	-
Região Metropolitana de Salvador	292	8	280	-	4	-	511	20	482	-	9	-
Salvador	241	7	232	-	2	-	408	16	389	-	3	-
Sudeste	44 258	1 965	41 283	141	838	31	83 078	3 885	75 334	245	2 191	1 423
Minas Gerais	10 580	527	9 791	37	213	12	20 227	1 084	18 316	61	547	219
Região Metropolitana de Belo												
Horizonte	2 916	149	2 721	10	34	2	5 440	293	4 951	11	84	101
Belo Horizonte	2 078	99	1 947	5	25	2	3 792	187	3 437	5	62	101
Região Metropolitana Vale do Aço	286	18	260	-	7	1	523	31	476	-	14	2
Colar Metropolitano da Região												
Metropolitana Vale do Aço	25	3	21	-	1	-	61	6	51	-	4	-

Tabela 5.10 - Separações judiciais concedidas em 1ª instância, a casais com filhos menores de idade e número de filhos menores de idade, por responsável pela guarda dos filhos, segundo o lugar da ação do processo - 1998

Lugar da ação do processo	Separações judiciais concedidas em 1ª instância						Número de filhos menores de idade						(conclusão)
	Total	Responsável pela guarda dos filhos					Total	Responsável pela guarda dos filhos					
		Marido	Mulher	Ambos os cônjuges	Outro	Sem declaração		Marido	Mulher	Ambos os cônjuges	Outro	Sem declaração	
Sudeste													
Espírito Santo	1 520	85	1 381	11	42	1	2 911	173	2 515	17	107	99	
Região Metropolitana de Vitória	576	27	537	2	10	-	1 022	51	946	2	23	-	
Vitória	151	7	143	-	1	-	260	12	246	-	2	-	
Rio de Janeiro	2 893	132	2 704	14	42	1	4 913	259	4 506	23	124	1	
Região Metropolitana do Rio de Janeiro	1 347	45	1 287	3	12	-	2 170	95	2 033	5	37	-	
Rio de Janeiro	587	17	566	1	3	-	912	40	862	2	8	-	
São Paulo	29 265	1 221	27 407	79	541	17	55 027	2 369	49 997	144	1 413	1 104	
Região Metropolitana de São Paulo	9 125	393	8 588	13	128	3	16 185	743	15 078	29	326	9	
São Paulo (Capital)	4 583	219	4 304	7	52	1	7 766	393	7 238	9	121	5	
Região Metropolitana da Baixada Santista	978	33	926	2	17	-	1 728	76	1 606	4	42	-	
Sul													
Paraná	4 670	267	4 248	18	137	-	8 752	535	7 827	28	362	-	
Região Metropolitana de Curitiba	984	57	892	1	34	-	1 741	107	1 545	1	88	-	
Curitiba	634	34	583	1	16	-	1 064	63	957	1	43	-	
Região Metropolitana de Londrina	448	29	410	-	9	-	808	58	727	-	23	-	
Região Metropolitana de Maringá	242	12	226	-	4	-	433	25	400	-	8	-	
Santa Catarina	4 139	226	3 762	24	127	-	7 443	412	6 656	41	334	-	
Núcleo Metropolitano da Região Metropolitana de Florianópolis	771	26	730	2	13	-	1 415	45	1 326	4	40	-	
Florianópolis	488	17	460	2	9	-	869	26	810	4	29	-	
Área de Expansão Metropolitana da Região Metropolitana de Florianópolis	36	3	32	-	1	-	75	7	66	-	2	-	
Núcleo Metropolitano da Região Metropolitana Vale do Itajaí	462	33	420	3	6	-	778	69	687	4	18	-	
Área de Expansão Metropolitana da Região Metropolitana Vale do Itajaí	75	8	65	-	2	-	133	16	108	-	9	-	
Núcleo Metropolitano da Região Metropolitana Norte/ Nordeste Catarinense	587	25	539	10	13	-	1 034	44	939	18	33	-	
Área de Expansão Metropolitana da Região Metropolitana Norte/ Nordeste Catarinense	281	12	258	5	6	-	505	25	455	7	18	-	
Rio Grande do Sul	6 199	287	5 691	32	188	1	11 143	528	10 078	57	477	3	
Região Metropolitana de Porto Alegre	2 133	78	1 992	6	56	1	3 828	146	3 523	10	146	3	
Porto Alegre	724	33	668	3	20	-	1 251	60	1 139	4	48	-	
Centro-Oeste													
Mato Grosso do Sul	1 358	100	1 188	9	61	-	2 563	207	2 177	14	165	-	
Campo Grande	531	30	480	2	19	-	962	60	848	3	51	-	
Mato Grosso	753	50	662	9	32	-	1 496	98	1 303	19	76	-	
Cuiabá	130	4	124	-	2	-	255	6	244	-	5	-	
Goias	1 610	77	1 487	5	41	-	3 010	156	2 750	6	98	-	
Goiânia	274	-	274	-	-	-	502	-	502	-	-	-	
Distrito Federal	1 278	78	1 172	4	23	1	2 340	158	2 110	7	63	2	
Ride - Região Integrada de Desenvolvimento do Distrito Federal e Entorno	1 457	91	1 333	4	28	1	2 706	195	2 426	7	76	2	

Tabela 5.11 - Separações judiciais concedidas em 1ª instância, por grupos de idade do marido, segundo os grupos de idade da mulher na data da sentença - 1998

Grupos de idade da mulher na data da sentença	Separações judiciais concedidas em 1ª instância														
	Total	Grupos de idade do marido na data da sentença													
		Menos de 20 anos	20 a 24 anos	25 a 29 anos	30 a 34 anos	35 a 39 anos	40 a 44 anos	45 a 49 anos	50 a 54 anos	55 a 59 anos	60 a 64 anos	65 a 69 anos	70 a 74 anos	75 anos ou mais	Idade ignorada
Total	89 384	102	5 754	14 755	18 897	17 635	13 822	8 600	4 815	2 508	1 203	592	281	176	244
Menos de 20 anos	2 080	47	1 213	604	170	34	5	5	-	-	-	1	-	1	-
20 a 24 anos	12 507	42	3 495	6 031	2 194	554	110	43	13	9	4	2	5	-	5
25 a 29 anos	17 908	8	842	6 121	7 446	2 639	604	146	61	11	13	8	1	2	6
30 a 34 anos	18 907	3	152	1 590	6 936	7 144	2 319	504	129	49	25	20	11	8	17
35 a 39 anos	15 528	2	30	323	1 738	5 732	5 432	1 671	376	119	40	26	8	12	19
40 a 44 anos	10 661	-	10	53	300	1 191	4 221	3 492	1 001	242	67	33	19	19	13
45 a 49 anos	6 168	-	4	12	79	254	932	2 220	1 898	532	143	40	26	15	13
50 a 54 anos	2 983	-	3	12	12	54	145	417	1 103	869	244	70	32	16	6
55 a 59 anos	1 465	-	1	1	9	17	39	77	190	564	402	117	31	16	1
60 a 64 anos	570	-	-	1	2	3	6	14	20	90	217	158	38	20	1
65 a 69 anos	265	-	2	2	2	1	3	2	13	19	35	103	63	20	-
70 a 74 anos	94	-	-	-	-	1	1	1	1	2	9	11	40	28	-
75 anos ou mais	47	-	1	2	4	2	1	1	5	-	2	3	7	19	-
Idade ignorada	201	-	1	3	5	9	4	7	5	2	2	-	-	-	163

Tabela 5.12 - Separações judiciais concedidas em 1ª instância, por grupos de idade do marido na data da sentença, segundo o lugar da ação do processo - 1998

(continua)

Lugar da ação do processo	Separações judiciais concedidas em 1ª instância														
	Total	Grupos de idade do marido na data da sentença													
		Menos de 20 anos	20 a 24 anos	25 a 29 anos	30 a 34 anos	35 a 39 anos	40 a 44 anos	45 a 49 anos	50 a 54 anos	55 a 59 anos	60 a 64 anos	65 a 69 anos	70 a 74 anos	75 anos ou mais	Idade ignorada
Brasil	89 384	102	5 754	14 755	18 897	17 635	13 822	8 600	4 815	2 508	1 203	592	281	176	244
Norte	1 511	4	65	221	324	293	277	140	83	50	24	22	3	3	2
Rondônia	529	1	26	84	130	105	91	37	23	12	8	9	1	2	-
Porto Velho	95	-	3	13	25	22	19	5	3	1	3	1	-	-	-
Acre	102	-	3	19	22	14	24	11	5	3	-	-	-	-	1
Rio Branco	82	-	3	14	18	13	18	10	3	2	-	-	-	-	1
Amazonas	141	1	8	10	30	38	20	17	10	4	1	2	-	-	-
Manaus	132	1	7	8	30	36	19	16	9	3	1	2	-	-	-
Roraima	22	-	2	1	7	3	3	3	1	1	1	-	-	-	-
Boa Vista	22	-	2	1	7	3	3	3	1	1	1	-	-	-	-
Pará	391	1	18	57	71	68	77	38	24	20	9	5	2	1	-
Região Metropolitana de Belém	177	1	9	29	35	29	35	11	9	9	4	5	1	-	-
Belém	157	1	7	27	31	28	30	9	7	9	2	5	1	-	-
Amapá	101	-	2	17	21	24	22	8	4	1	2	-	-	-	-
Macapá	82	-	2	15	21	15	17	7	3	1	1	-	-	-	-
Tocantins	225	1	6	33	43	41	40	26	16	9	3	6	-	-	1
Palmas	-	-	-	-	-	-	-	-	-	-	-	-	-	-	-
Nordeste	7 165	10	542	1 255	1 460	1 329	1 006	679	391	215	117	55	37	28	41
Maranhão	364	-	26	53	74	78	54	35	21	13	5	2	2	1	-
Região Metropolitana Grande															
São Luís	179	-	7	22	36	42	34	17	11	4	2	2	2	-	-
São Luís	177	-	7	20	36	42	34	17	11	4	2	2	2	-	-
Piauí	375	-	19	61	72	75	53	42	20	18	8	3	1	1	2
Teresina	105	-	1	16	17	29	18	10	5	5	2	1	-	-	1
Ceará	1 549	4	125	264	318	290	202	142	90	48	22	14	13	8	9
Região Metropolitana de Fortaleza	826	2	63	137	186	153	108	79	43	25	7	8	6	5	4
Fortaleza	692	2	49	114	155	127	92	64	40	23	7	8	5	4	2
Rio Grande do Norte	461	-	24	81	86	90	75	43	24	11	11	6	2	4	4
Região Metropolitana de Natal	292	-	16	45	50	59	49	30	20	5	5	6	1	3	3
Natal	241	-	10	37	40	50	41	24	17	5	5	5	1	3	3
Paraíba	819	3	79	175	175	149	110	61	25	19	11	6	-	1	5
João Pessoa	313	1	27	67	65	67	38	25	7	6	6	2	-	-	2
Pernambuco	1 309	1	105	233	277	234	177	111	76	44	24	9	5	5	8
Região Metropolitana de Recife	607	-	27	101	116	120	87	62	41	29	13	3	3	1	4
Recife	298	-	8	51	61	54	43	28	27	13	7	-	3	-	3
Alagoas	269	-	37	56	49	55	26	19	15	4	3	-	1	1	3
Região Metropolitana de Maceió	66	-	8	9	6	14	14	5	4	3	2	-	1	-	-
Maceió	54	-	4	6	5	14	10	5	4	3	2	-	1	-	-
Sergipe	504	2	38	74	120	78	84	62	24	11	3	3	3	-	2
Aracaju	263	-	14	30	62	46	48	39	13	6	1	1	1	-	2
Bahia	1 515	-	89	258	289	280	225	164	96	47	30	12	10	7	8
Região Metropolitana de Salvador	378	-	16	58	66	74	59	38	29	15	7	7	2	1	6
Salvador	318	-	16	47	54	62	46	36	25	12	5	7	2	1	5
Sudeste	55 489	67	3 629	9 218	11 817	10 955	8 668	5 306	2 948	1 492	690	335	143	87	134
Minas Gerais	12 994	11	814	2 114	2 736	2 593	2 042	1 242	718	400	153	82	32	23	34
Região Metropolitana de Belo Horizonte	3 700	-	132	522	777	803	614	387	233	113	53	31	14	9	12
Belo Horizonte	2 708	-	79	356	576	583	457	296	187	87	40	24	10	7	6
Região Metropolitana Vale do Aço	360	1	31	71	70	70	53	35	11	10	3	3	1	-	1
Colar Metropolitano da Região Metropolitana Vale do Aço	29	-	3	6	3	7	4	4	-	1	-	1	-	-	-

Tabela 5.12 - Separações judiciais concedidas em 1ª instância, por grupos de idade do marido na data da sentença, segundo o lugar da ação do processo - 1998

Lugar da ação do processo	(conclusão)														
	Separações judiciais concedidas em 1ª instância														
	Total	Grupos de idade do marido na data da sentença													
Menos de 20 anos		20 a 24 anos	25 a 29 anos	30 a 34 anos	35 a 39 anos	40 a 44 anos	45 a 49 anos	50 a 54 anos	55 a 59 anos	60 a 64 anos	65 a 69 anos	70 a 74 anos	75 anos ou mais	Idade ignorada	
Sudeste															
Espírito Santo	1 893	-	108	296	438	380	267	208	99	47	21	10	7	2	10
Região Metropolitana de Vitória	739	-	33	112	155	158	102	92	49	18	6	5	2	-	7
Vitória	207	-	6	30	39	44	27	29	20	5	3	3	-	-	1
Rio de Janeiro	3 966	4	183	600	837	782	670	403	207	145	52	41	23	12	7
Região Metropolitana do Rio de Janeiro	1 961	1	76	276	405	373	338	214	113	87	32	21	17	5	3
Rio de Janeiro	903	1	22	117	198	171	159	104	51	40	19	11	6	1	3
São Paulo	36 636	52	2 524	6 208	7 806	7 200	5 689	3 453	1 924	900	464	202	81	50	83
Região Metropolitana de São Paulo	12 015	9	580	1 919	2 641	2 443	1 930	1 226	689	307	154	56	26	13	22
São Paulo (Capital)	6 448	3	225	967	1 405	1 359	1 042	716	381	193	87	36	14	8	12
Região Metropolitana da Baixada Santista	1 308	-	64	202	271	295	208	124	70	35	20	13	3	3	-
Sul															
Paraná	18 838	14	1 146	3 029	3 908	3 822	2 898	1 873	1 044	537	269	136	67	43	52
Paraná	5 797	5	438	1 093	1 261	1 095	846	509	254	148	69	43	19	16	1
Região Metropolitana de Curitiba	1 297	1	120	262	288	246	174	109	46	28	13	7	3	-	-
Curitiba	875	1	70	190	196	174	117	69	29	15	8	5	1	-	-
Região Metropolitana de Londrina	567	1	46	113	120	92	87	38	35	17	11	3	2	2	-
Região Metropolitana de Maringá	299	-	27	58	58	47	61	22	9	8	5	3	1	-	-
Santa Catarina	5 095	5	295	761	1 096	1 067	759	528	272	152	87	29	19	10	15
Núcleo Metropolitano da Região Metropolitana de Florianópolis	999	2	33	102	190	202	172	132	78	37	28	10	9	1	3
Florianópolis	648	1	14	52	122	129	116	101	54	24	18	9	6	1	1
Área de Expansão Metropolitana da Região Metropolitana de Florianópolis	50	-	6	7	11	5	6	4	7	1	-	1	1	-	1
Núcleo Metropolitano da Região Metropolitana Vale do Itajaí	590	1	33	102	133	109	91	57	32	24	5	3	-	-	-
Área de Expansão Metropolitana da Região Metropolitana Vale do Itajaí	100	-	7	18	27	19	16	5	4	2	2	-	-	-	-
Núcleo Metropolitano da Região Metropolitana Norte/ Nordeste Catarinense	733	-	49	139	177	138	108	65	32	17	6	-	-	1	1
Área de Expansão Metropolitana da Região Metropolitana Norte/ Nordeste Catarinense	339	-	25	69	79	66	38	36	16	9	-	-	-	1	-
Rio Grande do Sul	7 946	4	413	1 175	1 551	1 660	1 293	836	518	237	113	64	29	17	36
Região Metropolitana de Porto Alegre	2 754	-	122	396	526	608	464	289	187	83	27	20	12	5	15
Porto Alegre	976	-	23	125	153	249	161	108	76	38	18	9	7	3	6
Centro-Oeste															
Mato Grosso do Sul	6 381	7	372	1 032	1 388	1 236	973	602	349	214	103	44	31	15	15
Mato Grosso do Sul	1 706	2	110	271	383	327	246	163	91	44	27	17	11	4	10
Campo Grande	663	-	27	89	165	126	104	71	39	12	15	5	-	1	9
Mato Grosso	943	1	56	148	201	201	152	88	43	26	16	4	4	2	1
Cuiabá	169	1	12	22	41	30	31	17	6	3	5	-	-	1	-
Goias	2 038	4	142	390	446	373	281	171	105	67	25	14	12	8	-
Goiania	337	-	7	78	65	79	52	21	14	12	2	3	3	1	-
Distrito Federal	1 694	-	64	223	358	335	294	180	110	77	35	9	4	1	4
Ride - Região Integrada de Desenvolvimento do Distrito Federal e Entorno	1 925	-	75	272	407	372	329	203	123	85	38	10	6	1	4

Tabela 5.13 - Separações judiciais concedidas em 1ª instância, por grupos de idade da mulher na data da sentença, segundo o lugar da ação do processo - 1998

(continua)

Lugar da ação do processo	Separações judiciais concedidas em 1ª instância														
	Total	Grupos de idade da mulher na data da sentença													
		Menos de 20 anos	20 a 24 anos	25 a 29 anos	30 a 34 anos	35 a 39 anos	40 a 44 anos	45 a 49 anos	50 a 54 anos	55 a 59 anos	60 a 64 anos	65 a 69 anos	70 a 74 anos	75 anos ou mais	Idade ignorada
Brasil	89 384	2 080	12 507	17 908	18 907	15 528	10 661	6 168	2 983	1 465	570	265	94	47	201
Norte	1 511	24	219	320	311	258	165	110	54	31	11	6	-	-	2
Rondônia	529	7	101	117	106	89	49	31	12	10	5	2	-	-	-
Porto Velho	95	-	14	21	24	18	10	2	5	1	-	-	-	-	-
Acre	102	2	11	24	27	17	7	6	4	3	-	-	-	-	1
Rio Branco	82	2	9	20	22	13	6	5	3	1	-	-	-	-	1
Amazonas	141	1	18	30	32	24	12	15	5	4	-	-	-	-	-
Manaus	132	1	15	30	30	24	10	14	4	4	-	-	-	-	-
Roraima	22	2	2	3	5	7	3	-	-	-	-	-	-	-	-
Boa Vista	22	2	2	3	5	7	3	-	-	-	-	-	-	-	-
Pará	391	8	39	73	80	70	52	36	16	9	6	2	-	-	-
Região Metropolitana de Belém	177	2	17	32	38	36	21	16	5	4	4	2	-	-	-
Belém	157	2	15	31	32	31	18	14	5	4	3	2	-	-	-
Amapá	101	-	12	21	20	18	17	9	4	-	-	-	-	-	-
Macapá	82	-	11	19	15	15	11	9	2	-	-	-	-	-	-
Tocantins	225	4	36	52	41	33	25	13	13	5	-	2	-	-	1
Palmas	-	-	-	-	-	-	-	-	-	-	-	-	-	-	-
Nordeste	7 165	254	1 105	1 434	1 461	1 086	794	496	246	142	71	30	11	8	27
Maranhão	364	11	62	66	73	62	46	24	11	2	2	3	2	-	-
Região Metropolitana Grande São Luís	179	1	20	30	42	37	25	14	6	-	-	2	2	-	-
São Luís	177	1	18	30	42	37	25	14	6	-	-	2	2	-	-
São Luís	375	13	61	72	69	53	41	32	13	13	5	1	-	-	2
Piauí	105	-	15	18	27	14	11	13	3	3	-	-	-	-	1
Teresina	1 549	60	237	292	326	236	166	114	52	31	20	4	3	3	5
Ceará	826	25	117	155	179	143	102	55	26	12	6	3	1	1	1
Região Metropolitana de Fortaleza	692	20	93	131	148	117	88	47	26	11	6	3	1	1	-
Fortaleza	461	14	45	83	95	85	54	41	19	8	9	3	1	-	4
Rio Grande do Norte															
Região Metropolitana de Natal	292	8	29	45	61	56	37	30	11	4	6	1	-	-	4
Natal	241	5	23	38	53	43	31	23	10	4	6	1	-	-	4
Paraíba	819	39	167	170	163	122	78	45	9	16	4	3	1	1	1
João Pessoa	313	12	57	65	69	48	32	17	4	7	-	2	-	-	-
Pernambuco	1 309	41	220	247	267	198	148	87	53	25	10	7	1	1	4
Região Metropolitana de Recife	607	9	72	101	139	108	71	49	34	13	6	3	1	-	1
Recife	298	4	29	48	69	46	43	28	17	5	5	2	1	-	1
Alagoas	269	22	53	47	56	42	24	10	6	3	2	1	-	-	3
Região Metropolitana de Maceió	66	4	6	5	15	16	10	4	3	-	2	1	-	-	-
Maceió	54	2	3	3	13	15	8	4	3	-	2	1	-	-	-
Sergipe	504	19	65	115	99	75	58	37	21	7	3	2	1	-	2
Aracaju	263	2	24	67	48	47	35	23	10	3	1	1	-	-	2
Bahia	1 515	35	195	342	313	213	179	106	62	37	16	6	2	3	6
Região Metropolitana de Salvador	378	5	31	80	77	62	46	35	14	12	8	1	1	1	5
Salvador	318	4	26	67	60	52	41	31	12	10	7	1	1	1	5
Sudeste	55 489	1 274	7 779	11 199	11 747	9 781	6 663	3 810	1 779	851	298	129	48	22	109
Minas Gerais	12 994	319	1 816	2 568	2 809	2 260	1 590	876	417	204	66	24	14	8	23
Região Metropolitana de Belo Horizonte	3 700	41	367	704	823	724	519	282	125	67	23	9	4	4	8
Belo Horizonte	2 708	19	226	521	596	531	399	230	96	53	18	7	2	4	6
Região Metropolitana Vale do Aço	360	15	69	70	81	49	40	16	8	8	3	-	-	-	1
Colar Metropolitano da Região Metropolitana Vale do Aço	29	1	9	3	8	2	3	1	-	2	-	-	-	-	-

Tabela 5.13 - Separações judiciais concedidas em 1ª instância, por grupos de idade da mulher na data da sentença, segundo o lugar da ação do processo - 1998

Lugar da ação do processo	Separações judiciais concedidas em 1ª instância														
	Total	Grupos de idade da mulher na data da sentença													
		Menos de 20 anos	20 a 24 anos	25 a 29 anos	30 a 34 anos	35 a 39 anos	40 a 44 anos	45 a 49 anos	50 a 54 anos	55 a 59 anos	60 a 64 anos	65 a 69 anos	70 a 74 anos	75 anos ou mais	Idade ignorada
(conclusão)															
Sudeste															
Espírito Santo	1 893	44	284	372	401	326	246	126	44	25	15	3	1	1	5
Região Metropolitana de Vitória	739	14	91	130	169	137	101	56	20	10	3	3	-	-	5
Vitória	207	3	21	32	50	37	25	24	9	1	2	1	-	-	2
Rio de Janeiro	3 966	58	476	817	838	718	506	276	146	80	26	15	2	3	5
Região Metropolitana do Rio de Janeiro	1 961	19	196	409	414	351	253	149	90	48	14	12	2	2	2
Rio de Janeiro	903	6	76	174	201	153	122	83	48	25	7	5	-	1	2
São Paulo	36 636	853	5 203	7 442	7 699	6 477	4 321	2 532	1 172	542	191	87	31	10	76
Região Metropolitana de São Paulo	12 015	148	1 413	2 407	2 668	2 222	1 520	917	411	183	64	29	5	5	23
São Paulo (Capital)	6 448	53	625	1 272	1 451	1 239	852	532	247	102	39	15	4	5	12
Região Metropolitana da Baixada Santista	1 308	16	150	290	289	231	153	98	39	23	12	4	2	1	-
Sul	18 838	352	2 488	3 635	4 048	3 321	2 334	1 349	688	320	149	73	20	14	47
Paraná	5 797	140	896	1 260	1 294	942	635	327	151	81	45	18	3	4	1
Região Metropolitana de Curitiba	1 297	26	209	318	289	188	150	70	24	14	5	4	-	-	-
Curitiba	875	14	139	217	199	137	94	46	14	10	2	3	-	-	-
Região Metropolitana de Londrina	567	21	88	110	132	76	61	35	20	15	7	1	-	1	-
Região Metropolitana de Maringá	299	6	55	61	51	58	38	15	6	3	4	-	1	1	-
Santa Catarina	5 095	91	634	982	1 069	926	623	407	206	77	34	23	5	3	15
Núcleo Metropolitano da Região Metropolitana de Florianópolis	999	6	73	165	200	200	154	103	55	20	11	8	1	-	3
Florianópolis	648	2	31	99	134	132	110	71	38	12	9	8	1	-	1
Área de Expansão Metropolitana da Região Metropolitana de Florianópolis	50	2	8	12	8	5	5	4	3	-	2	-	-	-	1
Núcleo Metropolitano da Região Metropolitana Vale do Itajaí	590	7	76	117	118	110	68	48	29	8	5	2	-	1	1
Área de Expansão Metropolitana da Região Metropolitana Vale do Itajaí	100	-	17	17	23	21	11	7	1	2	1	-	-	-	-
Núcleo Metropolitano da Região Metropolitana Norte/ Nordeste Catarinense	733	15	113	159	153	132	73	47	32	8	-	1	-	-	-
Área de Expansão Metropolitana da Região Metropolitana Norte/ Nordeste Catarinense	339	10	54	75	76	54	31	21	14	4	-	-	-	-	-
Rio Grande do Sul	7 946	121	958	1 393	1 685	1 453	1 076	615	331	162	70	32	12	7	31
Região Metropolitana de Porto Alegre	2 754	34	288	480	602	519	388	217	118	52	21	15	4	2	14
Porto Alegre	976	4	72	157	211	196	139	92	50	27	10	9	3	1	5
Centro-Oeste	6 381	176	916	1 320	1 340	1 082	705	403	216	121	41	27	15	3	16
Mato Grosso do Sul	1 706	52	245	362	358	275	186	107	60	29	8	11	2	1	10
Campo Grande	663	12	63	136	160	115	81	47	23	11	4	2	1	-	8
Mato Grosso	943	25	155	179	200	171	105	49	29	14	6	5	4	-	1
Cuiabá	169	5	27	32	33	35	21	7	5	2	1	-	1	-	-
Goiás	2 038	71	350	466	402	321	199	110	57	39	11	7	5	-	-
Goiânia	337	-	32	111	56	68	33	21	7	4	2	3	-	-	-
Distrito Federal	1 694	28	166	313	380	315	215	137	70	39	16	4	4	2	5
Ride - Região Integrada de Desenvolvimento do Distrito Federal e Entorno	1 925	34	211	354	425	355	244	146	83	41	17	4	4	2	5

Tabela 5.14 - Separações judiciais concedidas em 1ª instância, por tempo transcorrido entre as datas do casamento e da sentença, segundo o lugar da ação do processo - 1998

(continua)

Lugar da ação do processo	Separações judiciais concedidas em 1ª instância														
	Total	Tempo transcorrido entre as datas do casamento e da sentença													
		Menos de 1 ano	1 ano	2 anos	3 anos	4 anos	5 anos	6 anos	7 anos	8 anos	9 anos	10 a 14 anos	15 a 19 anos	20 anos ou mais	Sem declaração
Brasil	89 384	275	1 049	7 388	6 252	5 465	4 817	4 393	4 159	4 127	4 181	18 508	13 206	15 484	80
Norte	1 511	4	25	101	86	97	78	81	82	76	62	356	180	280	3
Rondônia	529	3	9	33	33	38	30	29	35	31	27	113	58	90	-
Porto Velho	95	-	1	8	6	10	4	7	6	8	7	19	12	7	-
Acre	102	-	5	8	7	9	8	2	5	3	2	26	12	15	-
Rio Branco	82	-	5	7	5	7	7	2	5	2	2	23	8	9	-
Amazonas	141	-	-	10	9	8	4	7	8	6	8	40	14	27	-
Manaus	132	-	-	10	9	8	2	7	6	6	8	39	12	25	-
Roraima	22	-	1	2	1	-	-	1	1	3	-	7	1	5	-
Boa Vista	22	-	1	2	1	-	-	1	1	3	-	7	1	5	-
Pará	391	1	7	26	17	21	20	21	18	20	12	89	54	82	3
Região Metropolitana de Belém	177	-	4	11	7	12	14	9	9	10	7	40	20	34	-
Belém	157	-	4	11	6	11	13	9	9	7	7	32	17	31	-
Amapá	101	-	1	5	6	3	8	6	5	3	7	30	13	14	-
Macapá	82	-	1	4	6	2	7	5	5	2	7	25	9	9	-
Tocantins	225	-	2	17	13	18	8	15	10	10	6	51	28	47	-
Palmas	-	-	-	-	-	-	-	-	-	-	-	-	-	-	-
Nordeste	7 165	24	104	614	578	455	381	343	404	337	312	1 451	952	1 207	3
Maranhão	364	1	4	27	31	22	20	14	16	17	21	78	49	64	-
Região Metropolitana Grande São Luís	179	-	-	8	15	9	11	3	6	9	11	50	29	28	-
São Luís	177	-	-	7	14	9	11	3	6	9	11	50	29	28	-
Piauí	375	3	5	24	29	23	20	13	14	18	12	70	67	77	-
Teresina	105	1	3	7	8	4	8	4	3	4	-	20	26	17	-
Ceará	1 549	2	12	146	127	89	74	64	79	87	65	332	226	245	1
Região Metropolitana de Fortaleza	826	-	7	83	67	53	40	28	44	53	35	178	117	121	-
Fortaleza	692	-	4	72	53	49	36	23	40	42	29	138	98	108	-
Rio Grande do Norte	461	-	9	40	23	22	27	19	21	26	22	98	77	77	-
Região Metropolitana de Natal	292	-	5	26	13	12	21	10	15	17	14	63	44	52	-
Natal	241	-	2	23	8	12	20	7	14	14	12	53	35	41	-
Paraíba	819	6	24	78	67	59	56	54	46	34	31	155	94	115	-
João Pessoa	313	2	7	34	27	30	20	21	18	11	14	57	36	36	-
Pernambuco	1 309	8	23	116	101	90	70	67	88	56	52	274	155	209	-
Região Metropolitana de Recife	607	1	6	59	43	39	28	30	42	19	26	124	79	111	-
Recife	298	-	1	32	20	20	15	15	21	9	17	56	33	59	-
Alagoas	269	1	10	18	28	19	17	14	14	13	6	55	29	44	1
Região Metropolitana de Maceió	66	1	4	3	6	4	4	2	-	1	2	13	9	17	-
Maceió	54	-	1	3	5	2	2	2	-	1	2	12	8	16	-
Sergipe	504	-	8	52	43	34	19	26	25	20	23	96	71	86	1
Aracaju	263	-	5	26	24	19	8	13	8	14	15	45	44	41	1
Bahia	1 515	3	9	113	129	97	78	72	101	66	80	293	184	290	-
Região Metropolitana de Salvador	378	-	1	34	31	25	19	13	36	13	23	70	46	67	-
Salvador	318	-	1	32	28	21	15	9	28	10	20	58	37	59	-
Sudeste	55 489	167	673	4 865	3 917	3 474	3 031	2 812	2 579	2 660	2 591	11 247	8 154	9 270	49
Minas Gerais	12 994	53	150	1 111	946	793	702	610	607	620	633	2 706	1 909	2 143	11
Região Metropolitana de Belo Horizonte	3 700	7	28	304	252	244	207	168	168	188	186	758	557	632	1
Belo Horizonte	2 708	4	19	224	185	184	148	115	127	139	132	546	398	486	1
Região Metropolitana Vale do Aço	360	5	9	50	22	21	23	12	12	11	17	79	53	46	-
Colar Metropolitano da Região Metropolitana Vale do Aço	29	-	-	5	1	2	3	-	-	1	-	9	5	3	-

Tabela 5.14 - Separações judiciais concedidas em 1ª instância, por tempo transcorrido entre as datas do casamento e da sentença, segundo o lugar da ação do processo - 1998

Lugar da ação do processo	Separações judiciais concedidas em 1ª instância															(conclusão)
	Total	Tempo transcorrido entre as datas do casamento e da sentença														
		Menos de 1 ano	1 ano	2 anos	3 anos	4 anos	5 anos	6 anos	7 anos	8 anos	9 anos	10 a 14 anos	15 a 19 anos	20 anos ou mais	Sem declaração	
Sudeste																
Espírito Santo	1 893	8	21	156	109	122	106	112	81	94	100	386	287	309	2	
Região Metropolitana de Vitória	739	1	10	64	41	49	45	38	25	33	40	150	123	118	2	
Vitória	207	-	1	22	12	17	12	9	5	7	12	43	34	33	-	
Rio de Janeiro	3 966	4	59	283	306	267	227	231	201	195	184	802	570	637	-	
Região Metropolitana do Rio de Janeiro	1 961	2	25	135	156	138	127	124	102	94	80	386	253	339	-	
Rio de Janeiro	903	-	6	63	72	63	65	60	40	45	37	180	119	153	-	
São Paulo	36 636	102	443	3 315	2 556	2 292	1 996	1 859	1 690	1 751	1 674	7 353	5 388	6 181	36	
Região Metropolitana de São Paulo	12 015	23	109	1 120	858	752	711	642	567	600	535	2 384	1 756	1 948	10	
São Paulo (Capital)	6 448	4	48	657	463	416	390	339	303	320	284	1 227	899	1 096	2	
Região Metropolitana da Baixada Santista	1 308	3	16	116	84	97	62	73	62	79	54	283	182	197	-	
Sul																
Paraná	5 797	9	51	460	444	366	325	284	279	235	308	1 266	830	938	2	
Região Metropolitana de Curitiba	1 297	3	9	124	134	110	88	71	73	56	63	253	170	143	-	
Curitiba	875	-	1	91	102	82	59	52	50	40	36	165	105	92	-	
Região Metropolitana de Londrina	567	-	5	51	38	36	39	29	25	22	23	121	70	108	-	
Região Metropolitana de Maringá	299	-	2	28	26	16	16	22	17	6	15	66	44	41	-	
Santa Catarina	5 095	21	58	316	335	272	224	215	238	213	241	1 049	849	1 059	5	
Núcleo Metropolitano da Região Metropolitana de Florianópolis	999	7	12	44	68	38	36	36	34	39	41	201	186	257	-	
Florianópolis	648	3	5	29	35	25	22	21	23	24	34	130	127	170	-	
Área de Expansão Metropolitana da Região Metropolitana de Florianópolis	50	-	2	3	7	3	3	3	1	2	-	7	4	15	-	
Núcleo Metropolitano da Região Metropolitana Vale do Itajaí	590	-	1	37	43	29	30	31	33	30	33	103	90	130	-	
Área de Expansão Metropolitana da Região Metropolitana Vale do Itajaí	100	-	-	7	9	5	6	6	8	4	6	23	12	14	-	
Núcleo Metropolitano da Região Metropolitana Norte/ Nordeste Catarinense	733	4	2	52	51	54	37	39	31	36	42	156	107	122	-	
Área de Expansão Metropolitana da Região Metropolitana Norte/ Nordeste Catarinense	339	2	1	35	18	24	18	13	17	17	21	75	46	52	-	
Rio Grande do Sul	7 946	36	62	445	449	446	407	319	295	317	381	1 790	1 345	1 639	15	
Região Metropolitana de Porto Alegre	2 754	11	18	165	156	145	136	119	87	116	129	644	452	573	3	
Porto Alegre	976	5	6	68	44	45	52	46	36	40	53	218	151	210	2	
Centro-Oeste																
Mato Grosso do Sul	1 706	4	26	140	122	96	101	94	65	86	72	345	240	313	2	
Campo Grande	663	1	5	52	38	38	41	34	26	33	29	144	94	128	-	
Mato Grosso	943	1	10	82	47	50	45	43	47	45	32	220	152	168	1	
Cuiabá	169	-	2	20	9	9	10	6	7	6	7	45	26	22	-	
Goiás	2 038	5	28	226	163	114	116	112	96	83	91	416	273	315	-	
Goiânia	337	-	3	41	38	20	30	25	22	7	18	50	44	39	-	
Distrito Federal	1 694	4	12	139	111	95	109	90	74	75	91	368	231	295	-	
Ride - Região Integrada de Desenvolvimento do Distrito Federal e Entorno	1 925	5	14	157	130	115	124	99	88	83	102	416	261	331	-	

Tabela 5.15 - Separações judiciais concedidas em 1ª instância, por tempo transcorrido entre as datas do casamento e da sentença, segundo os grupos de idade dos cônjuges na data da sentença - 1998

Grupos de idade dos cônjuges na data da sentença	Separações judiciais concedidas em 1ª instância														
	Total	Tempo transcorrido entre as datas do casamento e da sentença													
		Menos de 1 ano	1 ano	2 anos	3 anos	4 anos	5 anos	6 anos	7 anos	8 anos	9 anos	10 a 14 anos	15 a 19 anos	20 anos ou mais	Sem declaração
Total	89 384	275	1 049	7 388	6 252	5 465	4 817	4 393	4 159	4 127	4 181	18 508	13 206	15 484	80
Marido															
Menos de 20 anos	102	12	30	47	10	3	-	-	-	-	-	-	-	-	-
20 a 24 anos	5 754	78	354	2 386	1 553	827	388	131	31	5	1	-	-	-	-
25 a 29 anos	14 755	51	296	2 534	2 493	2 358	2 067	1 682	1 388	860	587	432	-	-	7
30 a 34 anos	18 897	54	160	1 304	1 257	1 317	1 397	1 539	1 628	1 862	1 943	6 093	332	-	11
35 a 39 anos	17 635	25	79	574	479	533	534	630	718	847	1 089	7 363	4 532	225	7
40 a 44 anos	13 822	30	51	226	198	204	211	204	247	314	338	3 067	5 533	3 192	7
45 a 49 anos	8 600	11	29	103	107	90	95	96	60	114	108	907	1 910	4 967	3
50 a 54 anos	4 815	2	18	67	46	52	55	44	39	58	43	296	518	3 573	4
55 a 59 anos	2 508	7	7	38	33	30	23	28	14	17	29	151	191	1 938	2
60 a 64 anos	1 203	2	3	39	22	17	13	13	16	12	21	64	68	913	-
65 a 69 anos	592	-	9	26	18	12	15	5	2	16	8	53	49	379	-
70 a 74 anos	281	-	8	21	12	11	7	9	6	3	3	25	23	153	-
75 anos ou mais	176	2	4	14	17	5	8	6	2	8	4	16	9	81	-
Idade ignorada	244	1	1	9	7	6	4	6	8	11	7	41	41	63	39
Mulher															
Menos de 20 anos	2 080	65	248	1 192	450	91	23	11	-	-	-	-	-	-	-
20 a 24 anos	12 507	74	352	3 181	2 849	2 327	1 566	1 148	643	271	61	29	-	-	6
25 a 29 anos	17 908	52	188	1 640	1 724	1 767	1 819	1 764	1 906	1 869	1 758	3 369	41	-	11
30 a 34 anos	18 907	31	126	742	697	756	857	920	1 041	1 247	1 470	8 399	2 594	19	8
35 a 39 anos	15 528	21	66	309	287	289	322	331	369	470	586	4 504	6 213	1 759	2
40 a 44 anos	10 661	20	34	140	110	121	115	128	107	163	169	1 407	3 110	5 028	9
45 a 49 anos	6 168	6	16	77	66	57	63	55	58	53	79	498	892	4 246	2
50 a 54 anos	2 983	2	7	46	32	29	18	14	17	23	34	150	212	2 397	2
55 a 59 anos	1 465	2	6	19	12	11	18	9	8	10	12	75	79	1 202	2
60 a 64 anos	570	1	2	20	8	4	4	3	2	6	2	24	27	467	-
65 a 69 anos	265	-	2	8	3	3	4	4	1	5	5	15	4	211	-
70 a 74 anos	94	-	1	1	3	2	-	-	-	-	-	5	7	75	-
75 anos ou mais	47	-	-	4	4	1	3	1	-	-	-	1	4	29	-
Idade ignorada	201	1	1	9	7	7	5	5	7	10	5	32	23	51	38

Divórcios

Tabela 6.1 - Processos de divórcios encerrados em 1ª instância, por tipo, natureza, sentença proferida e regime de bens do casamento, segundo o lugar da ação do processo - 1998

(continua)

Lugar da ação do processo	Processos de divórcios encerrados em 1ª instância								
	Total	Tipo			Consensual	Natureza			Sem declaração
		Direto	Indireto	Sem declaração		Não consensual			
						Total	Requerido pelo marido	Requerido pela mulher	
Brasil	105 252	73 284	31 950	18	75 292	29 651	13 232	16 419	309
Norte	4 183	3 560	621	2	2 981	1 186	511	675	16
Rondônia	1 158	927	231	-	577	572	258	314	9
Porto Velho	237	220	17	-	179	58	34	24	-
Acre	235	187	48	-	178	57	20	37	-
Rio Branco	164	125	39	-	133	31	13	18	-
Amazonas	870	847	21	2	753	115	56	59	2
Manaus	859	836	21	2	743	114	56	58	2
Roraima	55	45	10	-	25	30	8	22	-
Boa Vista	39	32	7	-	18	21	7	14	-
Pará	1 190	1 023	167	-	1 028	160	79	81	2
Região Metropolitana de Belém	548	462	86	-	519	29	14	15	-
Belém	448	370	78	-	421	27	13	14	-
Amapá	158	120	38	-	100	57	19	38	1
Macapá	128	96	32	-	75	52	17	35	1
Tocantins	517	411	106	-	320	195	71	124	2
Palmas	-	-	-	-	-	-	-	-	-
Nordeste	17 952	15 151	2 799	2	12 283	5 635	3 082	2 553	34
Maranhão	1 031	952	79	-	801	229	129	100	1
Região Metropolitana Grande									
São Luís	533	509	24	-	459	74	40	34	-
São Luís	518	495	23	-	448	70	38	32	-
Piauí	733	619	114	-	454	279	154	125	-
Teresina	213	174	39	-	136	77	35	42	-
Ceará	2 739	2 288	451	-	1 859	880	463	417	-
Região Metropolitana de Fortaleza	1 642	1 341	301	-	1 187	455	230	225	-
Fortaleza	1 403	1 118	285	-	1 037	366	170	196	-
Rio Grande do Norte	991	894	97	-	713	278	142	136	-
Região Metropolitana de Natal	562	507	55	-	399	163	77	86	-
Natal	425	385	40	-	315	110	52	58	-
Paraíba	1 841	1 420	421	-	1 032	808	459	349	1
João Pessoa	593	451	142	-	375	218	110	108	-
Pernambuco	4 671	3 988	682	1	3 067	1 602	865	737	2
Região Metropolitana de Recife	2 751	2 404	347	-	2 023	728	392	336	-
Recife	1 586	1 377	209	-	1 294	292	142	150	-
Alagoas	1 248	874	373	1	690	541	284	257	17
Região Metropolitana de Maceió	432	217	215	-	233	199	110	89	-
Maceió	360	184	176	-	201	159	91	68	-
Sergipe	983	787	196	-	677	293	161	132	13
Aracaju	487	344	143	-	327	158	97	61	2
Bahia	3 715	3 329	386	-	2 990	725	425	300	-
Região Metropolitana de Salvador	1 144	1 137	7	-	1 013	131	77	54	-
Salvador	971	968	3	-	865	106	63	43	-
Sudeste	56 223	35 675	20 540	8	41 139	14 860	6 274	8 586	224
Minas Gerais	12 192	7 877	4 311	4	8 036	4 074	1 895	2 179	82
Região Metropolitana de Belo									
Horizonte	4 110	2 432	1 677	1	2 593	1 514	757	757	3
Belo Horizonte	3 117	1 739	1 377	1	1 993	1 121	572	549	3
Região Metropolitana Vale do Aço	396	265	131	-	178	218	105	113	-
Colar Metropolitano da Região Metropolitana Vale do Aço	21	17	4	-	14	7	1	6	-

Tabela 6.1 - Processos de divórcios encerrados em 1ª instância, por tipo, natureza, sentença proferida e regime de bens do casamento, segundo o lugar da ação do processo - 1998

Lugar da ação do processo	Processos de divórcios encerrados em 1ª instância								
	Total	Tipo			Consensual	Natureza			Sem declaração
		Direto	Indireto	Sem declaração		Não consensual			
						Total	Requerido pelo marido	Requerido pela mulher	
Sudeste									
Espírito Santo	2 687	2 012	675	-	1 956	721	341	380	10
Região Metropolitana de Vitória	1 227	872	355	-	1 000	224	121	103	3
Vitória	347	217	130	-	301	46	27	19	-
Rio de Janeiro	9 041	7 448	1 593	-	7 772	1 269	598	671	-
Região Metropolitana do Rio de Janeiro	6 130	5 374	756	-	5 431	699	326	373	-
Rio de Janeiro	2 170	1 890	280	-	1 988	182	108	74	-
São Paulo	32 303	18 338	13 961	4	23 375	8 796	3 440	5 356	132
Região Metropolitana de São Paulo	14 532	9 516	5 014	2	11 934	2 518	974	1 544	80
São Paulo (Capital)	8 524	5 553	2 970	1	7 251	1 221	500	721	52
Região Metropolitana da Baixada Santista	1 392	940	451	1	1 013	374	163	211	5
Sul	16 813	11 550	5 259	4	11 633	5 150	2 248	2 902	30
Paraná	6 533	4 882	1 650	1	4 809	1 724	697	1 027	-
Região Metropolitana de Curitiba	1 560	1 186	373	1	1 452	108	49	59	-
Curitiba	1 115	813	302	-	1 103	12	3	9	-
Região Metropolitana de Londrina	631	403	228	-	454	177	57	120	-
Região Metropolitana de Maringá	319	271	48	-	219	100	31	69	-
Santa Catarina	3 520	2 205	1 313	2	2 444	1 067	510	557	9
Núcleo Metropolitano da Região Metropolitana de Florianópolis	783	441	342	-	579	204	107	97	-
Florianópolis	544	296	248	-	415	129	66	63	-
Área de Expansão Metropolitana da Região Metropolitana de Florianópolis	45	28	17	-	31	14	5	9	-
Núcleo Metropolitano da Região Metropolitana Vale do Itajaí	332	184	148	-	238	94	40	54	-
Área de Expansão Metropolitana da Região Metropolitana Vale do Itajaí	67	20	47	-	41	26	13	13	-
Núcleo Metropolitano da Região Metropolitana Norte/ Nordeste Catarinense	469	295	173	1	352	116	64	52	1
Área de Expansão Metropolitana da Região Metropolitana Norte/ Nordeste Catarinense	193	107	85	1	135	57	25	32	1
Rio Grande do Sul	6 760	4 463	2 296	1	4 380	2 359	1 041	1 318	21
Região Metropolitana de Porto Alegre	2 812	2 015	796	1	2 019	783	357	426	10
Porto Alegre	1 230	901	328	1	953	268	121	147	9
Centro-Oeste	10 081	7 348	2 731	2	7 256	2 820	1 117	1 703	5
Mato Grosso do Sul	2 373	1 585	787	1	1 495	878	330	548	-
Campo Grande	1 034	636	398	-	626	408	143	265	-
Mato Grosso	1 455	1 250	204	1	1 069	383	159	224	3
Cuiabá	424	394	30	-	394	30	23	7	-
Goiás	3 492	2 794	698	-	2 816	676	252	424	-
Goiânia	797	683	114	-	757	40	6	34	-
Distrito Federal	2 761	1 719	1 042	-	1 876	883	376	507	2
Ride - Região Integrada de Desenvolvimento do Distrito Federal e Entorno	3 058	1 963	1 095	-	2 075	978	404	574	5

Tabela 6.1 - Processos de divórcios encerrados em 1ª instância, por tipo, natureza, sentença proferida e regime de bens do casamento, segundo o lugar da ação do processo - 1998

(continuação)

Lugar da ação do processo	Processos de divórcios encerrados em 1ª instância										
	Sentença proferida						Regime de bens do casamento				
	Concessão			Denegação			Sem declaração	Comunhão universal	Comunhão parcial	Separação	Sem declaração
	Total (1)	Com recurso	Sem recurso	Total (1)	Com recurso	Sem recurso					
Brasil	104 525	604	103 860	638	145	493	89	34 566	66 322	4 070	294
Norte	4 046	28	4 018	134	-	134	3	1 327	2 693	143	20
Rondônia	1 157	6	1 151	1	-	1	-	380	728	45	5
Porto Velho	237	4	233	-	-	-	-	72	151	12	2
Acre	235	1	234	-	-	-	-	80	145	10	-
Rio Branco	164	1	163	-	-	-	-	69	91	4	-
Amazonas	750	2	748	120	-	120	-	207	615	36	12
Manaus	739	-	739	120	-	120	-	203	609	35	12
Roraima	55	-	55	-	-	-	-	12	42	1	-
Boa Vista	39	-	39	-	-	-	-	9	29	1	-
Pará	1 190	17	1 173	-	-	-	-	415	753	22	-
Região Metropolitana de Belém	548	-	548	-	-	-	-	189	355	4	-
Belém	448	-	448	-	-	-	-	149	295	4	-
Amapá	152	-	152	3	-	3	3	57	96	3	2
Macapá	123	-	123	3	-	3	2	44	79	3	2
Tocantins	507	2	505	10	-	10	-	176	314	26	1
Palmas	-	-	-	-	-	-	-	-	-	-	-
Nordeste	17 823	200	17 611	126	8	118	3	5 104	12 010	786	52
Maranhão	1 023	7	1 016	8	1	7	-	222	750	59	-
Região Metropolitana Grande São Luís	533	-	533	-	-	-	-	133	398	2	-
São Luís	518	-	518	-	-	-	-	132	386	-	-
Piauí	729	14	715	4	-	4	-	184	528	18	3
Teresina	211	2	209	2	-	2	-	50	162	-	1
Ceará	2 721	12	2 709	18	-	18	-	861	1 836	34	8
Região Metropolitana de Fortaleza	1 627	-	1 627	15	-	15	-	495	1 122	19	6
Fortaleza	1 389	-	1 389	14	-	14	-	395	986	17	5
Rio Grande do Norte	985	7	978	6	3	3	-	219	719	52	1
Região Metropolitana de Natal	562	1	561	-	-	-	-	129	420	13	-
Natal	425	1	424	-	-	-	-	101	312	12	-
Paraíba	1 814	6	1 808	27	1	26	-	346	1 348	142	5
João Pessoa	578	-	578	15	-	15	-	87	477	28	1
Pernambuco	4 663	81	4 582	7	-	7	1	1 775	2 629	243	24
Região Metropolitana de Recife	2 747	57	2 690	4	-	4	-	1 077	1 518	140	16
Recife	1 582	56	1 526	4	-	4	-	622	860	92	12
Alagoas	1 223	6	1 217	25	-	25	-	310	853	81	4
Região Metropolitana de Maceió	432	-	432	-	-	-	-	116	307	8	1
Maceió	360	-	360	-	-	-	-	99	256	5	-
Sergipe	980	19	949	1	-	1	2	236	670	77	-
Aracaju	487	12	463	-	-	-	-	115	354	18	-
Bahia	3 685	48	3 637	30	3	27	-	951	2 677	80	7
Região Metropolitana de Salvador	1 144	3	1 141	-	-	-	-	280	851	11	2
Salvador	971	-	971	-	-	-	-	241	718	10	2
Sudeste	55 980	198	55 748	233	102	131	10	17 727	36 288	2 083	125
Minas Gerais	12 126	57	12 050	59	12	47	7	4 103	7 631	407	51
Região Metropolitana de Belo Horizonte	4 102	14	4 088	8	-	8	-	1 157	2 841	97	15
Belo Horizonte	3 115	3	3 112	2	-	2	-	821	2 230	56	10
Região Metropolitana Vale do Aço	395	3	392	1	-	1	-	154	232	6	4
Colar Metropolitano da Região Metropolitana Vale do Aço	21	1	20	-	-	-	-	6	15	-	-

Tabela 6.1 - Processos de divórcios encerrados em 1ª instância, por tipo, natureza, sentença proferida e regime de bens do casamento, segundo o lugar da ação do processo - 1998

Lugar da ação do processo	Processos de divórcios encerrados em 1ª instância										
	Sentença proferida						Regime de bens do casamento				
	Concessão			Denegação			Sem declaração	Comunhão universal	Comunhão parcial	Separação	Sem declaração
	Total (1)	Com recurso	Sem recurso	Total (1)	Com recurso	Sem recurso					
Sudeste											
Espírito Santo	2 683	10	2 673	4	-	4	-	1 007	1 594	71	15
Região Metropolitana de Vitória	1 227	4	1 223	-	-	-	-	453	721	42	11
Vitória	347	1	346	-	-	-	-	131	209	3	4
Rio de Janeiro	8 955	47	8 908	86	82	4	-	2 697	6 197	145	2
Região Metropolitana do Rio de Janeiro	6 096	35	6 061	34	33	1	-	1 755	4 294	79	2
Rio de Janeiro	2 169	20	2 149	1	1	-	-	611	1 539	19	1
São Paulo	32 216	84	32 117	84	8	76	3	9 920	20 866	1 460	57
Região Metropolitana de São Paulo	14 487	43	14 444	42	1	41	3	4 135	9 927	442	28
São Paulo (Capital)	8 504	23	8 481	17	-	17	3	2 327	5 915	269	13
Região Metropolitana da Baixada Santista	1 379	5	1 374	13	1	12	-	372	957	62	1
Sul	16 618	88	16 515	123	23	100	72	6 977	9 046	712	78
Paraná	6 478	45	6 433	52	18	34	3	2 414	3 733	386	-
Região Metropolitana de Curitiba	1 553	12	1 541	7	-	7	-	618	847	95	-
Curitiba	1 114	11	1 103	1	-	1	-	406	639	70	-
Região Metropolitana de Londrina	630	1	629	1	-	1	-	207	383	41	-
Região Metropolitana de Maringá	317	3	314	2	-	2	-	79	210	30	-
Santa Catarina	3 424	20	3 391	28	5	23	68	1 760	1 645	100	15
Núcleo Metropolitano da Região Metropolitana de Florianópolis	777	1	764	6	5	1	-	422	340	19	2
Florianópolis	538	1	537	6	5	1	-	296	235	13	-
Área de Expansão Metropolitana da Região Metropolitana de Florianópolis	45	-	33	-	-	-	-	18	24	1	2
Núcleo Metropolitano da Região Metropolitana Vale do Itajaí	330	1	329	2	-	2	-	162	157	13	-
Área de Expansão Metropolitana da Região Metropolitana Vale do Itajaí	66	-	66	1	-	1	-	29	37	1	-
Núcleo Metropolitano da Região Metropolitana Norte/Nordeste Catarinense	469	1	468	-	-	-	-	193	256	18	2
Área de Expansão Metropolitana da Região Metropolitana Norte/Nordeste Catarinense	193	1	192	-	-	-	-	74	111	7	1
Rio Grande do Sul	6 716	23	6 691	43	-	43	1	2 803	3 668	226	63
Região Metropolitana de Porto Alegre	2 789	13	2 776	23	-	23	-	1 071	1 629	78	34
Porto Alegre	1 217	9	1 208	13	-	13	-	428	758	32	12
Centro-Oeste	10 058	90	9 968	22	12	10	1	3 431	6 285	346	19
Mato Grosso do Sul	2 371	34	2 337	2	1	1	-	940	1 328	96	9
Campo Grande	1 034	-	1 034	-	-	-	-	400	592	35	7
Mato Grosso	1 446	14	1 432	9	9	-	-	604	796	54	1
Cuiabá	424	2	422	-	-	-	-	152	254	17	1
Goiás	3 482	32	3 450	10	1	9	-	1 101	2 284	107	-
Goiânia	797	1	796	-	-	-	-	164	632	1	-
Distrito Federal	2 759	10	2 749	1	1	-	1	786	1 877	89	9
Ride - Região Integrada de Desenvolvimento do Distrito Federal e Entorno	3 052	21	3 031	5	5	-	1	882	2 072	95	9

Fonte: IBGE, Diretoria de Pesquisas, Departamento de População e Indicadores Sociais, Estatísticas do Registro Civil 1998.

(1) Inclusive sem declaração de impetração de recurso.

Tabela 6.2 - Processos de divórcios encerrados em 1ª instância, por tipo, natureza, sentença proferida e regime de bens do casamento, segundo os grupos de idade dos cônjuges na data da abertura do processo - 1998

(continua)

Grupos de idade dos cônjuges na data da abertura do processo	Processos de divórcios encerrados em 1ª instância								
	Total de registros	Tipo			Consensual	Natureza			Sem declaração
		Direto	Indireto	Sem declaração		Não-consensual			
						Total	Requerido pelo marido	Requerido pela mulher	
Total	105 252	73 284	31 950	18	75 292	29 651	13 232	16 419	309
Marido									
Menos de 20 anos	36	26	10	-	31	5	1	4	-
20 a 24 anos	2 946	2 180	766	-	2 296	636	283	353	14
25 a 29 anos	12 766	8 972	3 790	4	9 770	2 955	1 244	1 711	41
30 a 34 anos	20 115	13 830	6 281	4	14 884	5 166	2 222	2 944	65
35 a 39 anos	20 901	14 217	6 683	1	15 156	5 698	2 385	3 313	47
40 a 44 anos	17 288	11 750	5 535	3	12 153	5 083	2 167	2 916	52
45 a 49 anos	12 264	8 510	3 752	2	8 550	3 685	1 650	2 035	29
50 a 54 anos	7 901	5 563	2 335	3	5 367	2 508	1 243	1 265	26
55 a 59 anos	4 991	3 660	1 331	-	3 331	1 648	806	842	12
60 a 64 anos	2 789	2 140	649	-	1 768	1 010	519	491	11
65 a 69 anos	1 599	1 254	345	-	1 002	592	364	228	5
70 a 74 anos	773	614	159	-	454	316	167	149	3
75 anos ou mais	406	304	102	-	237	168	93	75	1
Idade ignorada	477	264	212	1	293	181	88	93	3
Mulher									
Menos de 20 anos	780	593	186	1	597	179	82	97	4
20 a 24 anos	8 833	6 301	2 532	-	6 752	2 050	887	1 163	31
25 a 29 anos	18 177	12 477	5 695	5	13 636	4 492	1 856	2 636	49
30 a 34 anos	21 759	14 798	6 959	2	15 768	5 923	2 456	3 467	68
35 a 39 anos	19 329	13 228	6 098	3	13 769	5 501	2 304	3 197	59
40 a 44 anos	14 439	9 931	4 506	2	10 171	4 239	1 877	2 362	29
45 a 49 anos	9 699	6 869	2 827	3	6 681	2 989	1 461	1 528	29
50 a 54 anos	5 638	4 118	1 520	-	3 773	1 851	939	912	14
55 a 59 anos	3 220	2 444	776	-	2 041	1 164	626	538	15
60 a 64 anos	1 675	1 309	366	-	1 040	631	375	256	4
65 a 69 anos	845	668	177	-	537	307	187	120	1
70 a 74 anos	321	253	68	-	197	122	73	49	2
75 anos ou mais	129	93	35	1	76	52	32	20	1
Idade ignorada	408	202	205	1	254	151	77	74	3

Tabela 6.2 - Processos de divórcios encerrados em 1ª instância, por tipo, natureza, sentença proferida e regime de bens do casamento, segundo os grupos de idade dos cônjuges na data da abertura do processo - 1998

(conclusão)

Grupos de idade dos cônjuges na data da abertura do processo	Processos de divórcios encerrados em 1ª instância										
	Sentença proferida						Regime de bens do casamento				
	Concessão			Denegação			Sem declaração	Comunhão universal	Comunhão parcial	Separação	Sem declaração
	Total (1)	Com recurso	Sem recurso	Total (1)	Com recurso	Sem recurso					
Total	104 525	604	103 860	638	145	493	89	34 566	66 322	4 070	294
Marido											
Menos de 20 anos	36	-	36	-	-	-	-	3	22	11	-
20 a 24 anos	2 926	15	2 907	19	3	16	1	175	2 491	278	2
25 a 29 anos	12 688	84	12 593	72	14	58	6	829	11 242	683	12
30 a 34 anos	19 995	94	19 885	104	19	85	16	1 847	17 455	788	25
35 a 39 anos	20 765	134	20 621	113	23	90	23	2 809	17 318	757	17
40 a 44 anos	17 166	86	17 072	108	24	84	14	6 349	10 367	540	32
45 a 49 anos	12 169	74	12 092	81	25	56	14	7 890	4 016	330	28
50 a 54 anos	7 848	44	7 803	48	18	30	5	6 065	1 616	201	19
55 a 59 anos	4 950	33	4 914	38	10	28	3	4 015	823	143	10
60 a 64 anos	2 766	19	2 744	22	5	17	1	2 285	404	88	12
65 a 69 anos	1 587	12	1 574	11	-	11	1	1 268	234	87	10
70 a 74 anos	763	4	758	9	3	6	1	598	100	73	2
75 anos ou mais	398	2	396	7	1	6	1	275	51	80	-
Idade ignorada	468	3	465	6	-	6	3	158	183	11	125
Mulher											
Menos de 20 anos	776	4	770	4	-	4	-	35	525	220	-
20 a 24 anos	8 770	50	8 710	58	11	47	5	561	7 581	681	10
25 a 29 anos	18 076	100	17 964	93	14	79	8	1 510	15 815	832	20
30 a 34 anos	21 611	130	21 468	121	29	92	27	2 353	18 589	799	18
35 a 39 anos	19 193	110	19 074	117	32	85	19	4 994	13 711	595	29
40 a 44 anos	14 345	72	14 269	82	20	62	12	8 130	5 906	367	36
45 a 49 anos	9 630	55	9 570	61	20	41	8	7 121	2 379	183	16
50 a 54 anos	5 598	36	5 559	35	5	30	5	4 554	923	146	15
55 a 59 anos	3 191	23	3 166	28	9	19	1	2 672	421	110	17
60 a 64 anos	1 660	13	1 647	14	1	13	1	1 428	179	61	7
65 a 69 anos	829	6	822	15	4	11	1	714	85	44	2
70 a 74 anos	319	2	317	2	-	2	-	272	31	16	2
75 anos ou mais	129	-	129	-	-	-	-	98	25	6	-
Idade ignorada	398	3	395	8	-	8	2	124	152	10	122

Fonte: IBGE, Diretoria de Pesquisas, Departamento de População e Indicadores Sociais, Estatísticas do Registro Civil 1998.

(1) Inclusive sem declaração de impetração de recurso.

Tabela 6.3 - Divórcios concedidos em 1ª instância, por tipo e natureza, segundo o lugar da ação do processo - 1998

(continua)

Lugar da ação do processo	Divórcios concedidos em 1ª instância, por tipo e natureza													
	Total	Direto						Indireto						Sem declaração
		Total	Consen-sual	Não-consensual			Sem declara-ção	Total	Consen-sual	Não-consensual			Sem declara-ção	
				Total	Requerida pelo marido	Requerida pela mulher				Total	Requerida pelo marido	Requerida pela mulher		
Brasil	103 860	72 304	53 468	18 581	7 823	10 758	255	31 538	20 999	10 498	5 132	5 366	41	18
Norte	4 018	3 405	2 461	932	374	558	12	611	403	206	116	90	2	2
Rondônia	1 151	921	456	456	187	269	9	230	116	114	69	45	-	-
Porto Velho	233	216	160	56	32	24	-	17	15	2	2	-	-	-
Acre	234	186	137	49	15	34	-	48	40	8	5	3	-	-
Rio Branco	163	124	98	26	11	15	-	39	34	5	2	3	-	-
Amazonas	748	730	655	75	39	36	-	16	7	9	5	4	-	2
Manaus	739	721	646	75	39	36	-	16	7	9	5	4	-	2
Roraima	55	45	19	26	7	19	-	10	6	4	1	3	-	-
Boa Vista	39	32	13	19	6	13	-	7	5	2	1	1	-	-
Pará	1 173	1 008	877	129	60	69	2	165	137	28	16	12	-	-
Região Metropolitana de Belém	548	462	437	25	12	13	-	86	82	4	2	2	-	-
Belém	448	370	347	23	11	12	-	78	74	4	2	2	-	-
Amapá	152	114	73	40	10	30	1	38	25	13	8	5	-	-
Macapá	123	91	54	36	8	28	1	32	19	13	8	5	-	-
Tocantins	505	401	244	157	56	101	-	104	72	30	12	18	2	-
Palmas	-	-	-	-	-	-	-	-	-	-	-	-	-	-
Nordeste	17 611	14 868	10 605	4 233	2 262	1 971	30	2 741	1 449	1 289	749	540	3	2
Maranhão	1 016	939	759	180	100	80	-	77	35	41	26	15	1	-
Região Metropolitana Grande São Luís	533	509	444	65	34	31	-	24	15	9	6	3	-	-
São Luís	518	495	433	62	32	30	-	23	15	8	6	2	-	-
Piauí	715	602	365	237	129	108	-	113	75	38	23	15	-	-
Teresina	209	171	104	67	32	35	-	38	29	9	3	6	-	-
Ceará	2 709	2 266	1 533	733	371	362	-	443	304	139	86	53	-	-
Região Metropolitana de Fortaleza	1 627	1 329	932	397	193	204	-	298	243	55	34	21	-	-
Fortaleza	1 389	1 107	788	319	141	178	-	282	237	45	27	18	-	-
Rio Grande do Norte	978	882	641	241	119	122	-	96	63	33	20	13	-	-
Região Metropolitana de Natal	561	506	359	147	69	78	-	55	40	15	8	7	-	-
Natal	424	384	284	100	46	54	-	40	31	9	6	3	-	-
Paraíba	1 808	1 388	858	529	294	235	1	420	158	262	157	105	-	-
João Pessoa	578	436	296	140	66	74	-	142	71	71	42	29	-	-
Pernambuco	4 582	3 903	2 552	1 350	717	633	1	678	451	227	131	96	-	1
Região Metropolitana de Recife	2 690	2 345	1 673	672	350	322	-	345	302	43	34	9	-	-
Recife	1 526	1 319	1 042	277	132	145	-	207	205	2	2	-	-	-
Alagoas	1 217	848	598	233	116	117	17	368	65	303	165	138	-	1
Região Metropolitana de Maceió	432	217	211	6	5	1	-	215	22	193	105	88	-	-
Maceió	360	184	184	-	-	-	-	176	17	159	91	68	-	-
Sergipe	949	759	549	199	104	95	11	190	108	80	45	35	2	-
Aracaju	463	326	227	98	55	43	1	137	88	48	32	16	1	-
Bahia	3 637	3 281	2 750	531	312	219	-	356	190	166	96	70	-	-
Região Metropolitana de Salvador	1 141	1 135	1 010	125	74	51	-	6	1	5	2	3	-	-
Salvador	971	968	865	103	61	42	-	3	-	3	2	1	-	-
Sudeste	55 748	35 410	26 928	8 300	3 184	5 116	182	20 330	13 984	6 311	2 975	3 336	35	8
Minas Gerais	12 050	7 774	5 375	2 332	983	1 349	67	4 272	2 582	1 680	878	802	10	4
Região Metropolitana de Belo Horizonte	4 088	2 414	1 824	588	264	324	2	1 673	759	913	484	429	1	1
Belo Horizonte	3 112	1 735	1 430	303	134	169	2	1 376	558	817	437	380	1	1
Região Metropolitana Vale do Aço	392	261	107	154	74	80	-	131	69	62	30	32	-	-
Colar Metropolitano da Região Metropolitana Vale do Aço	20	16	10	6	1	5	-	4	3	1	-	1	-	-

Tabela 6.3 - Divórcios concedidos em 1ª instância, por tipo e natureza, segundo o lugar da ação do processo - 1997

(conclusão)

Lugar da ação do processo	Divórcios concedidos em 1ª instância, por tipo e natureza													
	Total	Direto						Indireto						Sem declaração
		Total	Consen-sual	Não-consensual			Sem declara-ção	Total	Consen-sual	Não-consensual			Sem declara-ção	
				Total	Requerida pelo marido	Requerida pela mulher				Total	Requerida pelo marido	Requerida pela mulher		
Sudeste														
Espírito Santo	2 673	2 000	1 435	557	256	301	8	673	511	160	85	75	2	-
Região Metropolitana de Vitória	1 223	868	704	162	87	75	2	355	293	61	34	27	1	-
Vitória	346	216	194	22	11	11	-	130	106	24	16	8	-	-
Rio de Janeiro	8 908	7 405	6 512	893	408	485	-	1 503	1 217	286	153	133	-	-
Região Metropolitana do Rio de Janeiro	6 061	5 344	4 813	531	247	284	-	717	591	126	64	62	-	-
Rio de Janeiro	2 149	1 876	1 719	157	91	66	-	273	257	16	11	5	-	-
São Paulo	32 117	18 231	13 606	4 518	1 537	2 981	107	13 882	9 674	4 185	1 859	2 326	23	4
Região Metropolitana de São Paulo	14 444	9 456	7 853	1 533	501	1 032	70	4 986	4 027	950	458	492	9	2
São Paulo (Capital)	8 481	5 520	4 719	752	253	499	49	2 960	2 508	450	238	212	2	1
Região Metropolitana da Baixada Santista	1 374	929	691	236	99	137	2	444	314	128	59	69	2	1
Sul	16 515	11 345	8 101	3 216	1 319	1 897	28	5 166	3 339	1 827	882	945	-	4
Paraná	6 433	4 808	3 559	1 249	489	760	-	1 624	1 186	438	191	247	-	1
Região Metropolitana de Curitiba	1 541	1 178	1 090	88	40	48	-	362	345	17	7	10	-	1
Curitiba	1 103	811	800	11	3	8	-	292	291	1	-	1	-	-
Região Metropolitana de Londrina	629	401	277	124	37	87	-	228	176	52	20	32	-	-
Região Metropolitana de Maringá	314	266	189	77	24	53	-	48	28	20	6	14	-	-
Santa Catarina	3 391	2 129	1 543	578	258	320	8	1 260	809	451	238	213	-	2
Núcleo Metropolitano da Região Metropolitana de Florianópolis	764	432	363	69	37	32	-	332	206	126	69	57	-	-
Florianópolis	537	294	258	36	19	17	-	243	155	88	46	42	-	-
Área de Expansão Metropolitana da Região Metropolitana de Florianópolis	33	21	16	5	3	2	-	12	7	5	2	3	-	-
Núcleo Metropolitano da Região Metropolitana Vale do Itajaí	329	183	135	48	17	31	-	146	103	43	22	21	-	-
Área de Expansão Metropolitana da Região Metropolitana Vale do Itajaí	66	20	15	5	1	4	-	46	26	20	11	9	-	-
Núcleo Metropolitano da Região Metropolitana Norte/ Nordeste Catarinense	468	295	228	67	38	29	-	172	123	49	26	23	-	1
Área de Expansão Metropolitana da Região Metropolitana Norte/ Nordeste Catarinense	192	107	81	26	10	16	-	84	53	31	15	16	-	1
Rio Grande do Sul	6 691	4 408	2 999	1 389	572	817	20	2 282	1 344	938	453	485	-	1
Região Metropolitana de Porto Alegre	2 776	1 983	1 515	459	197	262	9	792	485	307	152	155	-	1
Porto Alegre	1 208	881	715	158	69	89	8	326	226	100	47	53	-	1
Centro-Oeste	9 968	7 276	5 373	1 900	684	1 216	3	2 690	1 824	865	410	455	1	2
Mato Grosso do Sul	2 337	1 567	985	582	208	374	-	769	499	270	114	156	-	1
Campo Grande	1 034	636	364	272	83	189	-	398	262	136	60	76	-	-
Mato Grosso	1 432	1 234	952	280	109	171	2	197	104	93	47	46	-	1
Cuiabá	422	392	385	7	5	2	-	30	7	23	18	5	-	-
Goiás	3 450	2 763	2 321	442	155	287	-	687	465	222	90	132	-	-
Goiânia	796	682	657	25	5	20	-	114	99	15	1	14	-	-
Distrito Federal	2 749	1 712	1 115	596	212	384	1	1 037	756	280	159	121	1	-
Ride - Região Integrada de Desenvolvimento do Distrito Federal e Entorno	3 031	1 946	1 269	673	232	441	4	1 085	790	294	165	129	1	-

Tabela 6.4 - Divórcios concedidos em 1ª instância, por tipo e natureza, segundo os grupos de idade dos cônjuges na data da sentença - 1998

Grupos de idade dos cônjuges na data da sentença	Divórcios concedidos em 1ª instância													
	Total	Direto						Indireto						Sem declaração
		Total	Consensual	Não-consensual			Sem declaração	Total	Consensual	Não-consensual			Sem declaração	
				Total	Requerida pelo marido	Requerida pela mulher				Total	Requerida pelo marido	Requerida pela mulher		
Total	103 860	72 304	53 468	18 581	7 823	10 758	255	31 538	20 999	10 498	5 132	5 366	41	18
Marido														
Menos de 20 anos	19	14	13	1	1	-	-	5	4	1	-	1	-	-
20 a 24 anos	2 369	1 742	1 498	236	103	133	8	627	460	166	73	93	1	-
25 a 29 anos	11 474	8 029	6 545	1 452	581	871	32	3 441	2 488	945	426	519	8	4
30 a 34 anos	19 122	13 054	10 125	2 874	1 169	1 705	55	6 065	4 240	1 816	862	954	9	3
35 a 39 anos	20 639	14 047	10 522	3 485	1 335	2 150	40	6 590	4 515	2 068	966	1 102	7	2
40 a 44 anos	17 480	11 934	8 672	3 223	1 277	1 946	39	5 543	3 562	1 973	951	1 022	8	3
45 a 49 anos	12 827	8 929	6 406	2 498	1 023	1 475	25	3 898	2 475	1 420	698	722	3	-
50 a 54 anos	8 212	5 804	4 043	1 741	797	944	20	2 403	1 503	897	472	425	3	5
55 a 59 anos	5 252	3 830	2 577	1 239	570	669	14	1 422	887	534	295	239	1	-
60 a 64 anos	2 937	2 244	1 429	804	397	407	11	693	395	297	168	129	1	-
65 a 69 anos	1 719	1 362	869	488	286	202	5	357	192	165	104	61	-	-
70 a 74 anos	866	690	409	279	152	127	2	176	87	89	52	37	-	-
75 anos ou mais	479	368	202	164	86	78	2	111	64	47	27	20	-	-
Idade ignorada	465	257	158	97	46	51	2	207	127	80	38	42	-	1
Mulher														
Menos de 20 anos	548	418	368	47	18	29	3	129	92	37	19	18	-	1
20 a 24 anos	7 633	5 416	4 481	912	397	515	23	2 217	1 577	633	281	352	7	-
25 a 29 anos	16 951	11 605	9 172	2 398	954	1 444	35	5 342	3 805	1 529	712	817	8	4
30 a 34 anos	21 158	14 291	10 715	3 519	1 312	2 207	57	6 865	4 701	2 153	949	1 204	11	2
35 a 39 anos	19 518	13 392	9 868	3 475	1 401	2 074	49	6 122	4 059	2 057	968	1 089	6	4
40 a 44 anos	14 882	10 267	7 425	2 813	1 117	1 696	29	4 614	2 978	1 635	809	826	1	1
45 a 49 anos	10 081	7 165	5 079	2 065	931	1 134	21	2 912	1 808	1 101	590	511	3	4
50 a 54 anos	5 980	4 371	2 967	1 391	634	757	13	1 609	1 003	602	345	257	4	-
55 a 59 anos	3 416	2 606	1 648	942	483	459	16	810	474	335	196	139	1	-
60 a 64 anos	1 836	1 425	904	518	288	230	3	411	213	198	131	67	-	-
65 a 69 anos	933	747	483	262	152	110	2	186	94	92	63	29	-	-
70 a 74 anos	371	292	178	112	70	42	2	79	42	37	21	16	-	-
75 anos ou mais	158	116	60	56	31	25	-	41	26	15	10	5	-	1
Idade ignorada	395	193	120	71	35	36	2	201	127	74	38	36	-	1

Tabela 6.5 - Divórcios concedidos em 1ª instância, por tipo de família e total de filhos, segundo o lugar da ação do processo - 1998

(continua)

Lugar da ação do processo	Divórcios concedidos em 1ª instância						Total de filhos
	Total	Tipo de família					
		Sem filhos	Somente com filhos maiores de idade	Somente com filhos menores de idade	Com filhos maiores e menores de idade	Sem declaração de filhos maiores e/ou menores de idade	
Brasil	103 860	25 680	12 115	57 045	8 809	211	169 597
Norte	4 018	938	516	2 146	411	7	7 676
Rondônia	1 151	295	167	580	109	-	2 192
Porto Velho	233	48	39	124	22	-	473
Acre	234	46	29	126	29	4	452
Rio Branco	163	31	24	85	23	-	336
Amazonas	748	196	29	453	69	1	1 280
Manaus	739	195	28	446	69	1	1 269
Roraima	55	15	2	29	9	-	107
Boa Vista	39	11	1	20	7	-	83
Pará	1 173	257	186	616	114	-	2 176
Região Metropolitana de Belém	548	118	110	276	44	-	906
Belém	448	106	83	224	35	-	711
Amapá	152	32	21	71	28	-	357
Macapá	123	28	17	59	19	-	266
Tocantins	505	97	82	271	53	2	1 112
Palmas	-	-	-	-	-	-	-
Nordeste	17 611	4 643	1 672	10 061	1 230	5	28 943
Maranhão	1 016	316	59	609	30	2	1 571
Região Metropolitana Grande							
São Luís	533	163	8	357	5	-	783
São Luís	518	160	5	350	3	-	747
Piauí	715	193	64	401	57	-	1 245
Teresina	209	39	18	131	21	-	381
Ceará	2 709	665	278	1 524	239	3	4 644
Região Metropolitana de Fortaleza	1 627	394	149	951	133	-	2 574
Fortaleza	1 389	345	133	795	116	-	2 170
Rio Grande do Norte	978	256	92	572	58	-	1 475
Região Metropolitana de Natal	561	136	65	324	36	-	878
Natal	424	100	52	241	31	-	681
Paraíba	1 808	480	138	1 080	110	-	2 928
João Pessoa	578	135	43	361	39	-	939
Pernambuco	4 582	1 157	562	2 532	331	-	7 855
Região Metropolitana de Recife	2 690	671	333	1 512	174	-	4 420
Recife	1 526	419	175	855	77	-	2 314
Alagoas	1 217	454	70	634	59	-	1 603
Região Metropolitana de Maceió	432	173	8	241	10	-	468
Maceió	360	143	8	202	7	-	385
Sergipe	949	270	79	501	99	-	1 606
Aracaju	463	127	35	244	57	-	709
Bahia	3 637	852	330	2 208	247	-	6 016
Região Metropolitana de Salvador	1 141	256	108	709	68	-	1 764
Salvador	971	222	95	603	51	-	1 446
Sudeste	55 748	13 755	6 591	30 513	4 703	186	89 145
Minas Gerais	12 050	2 725	1 291	6 907	1 122	5	20 833
Região Metropolitana de Belo Horizonte							
Horizonte	4 088	905	471	2 294	415	3	6 939
Belo Horizonte	3 112	713	344	1 764	288	3	5 078
Região Metropolitana Vale do Aço	392	99	31	213	49	-	653
Colar Metropolitano da Região Metropolitana Vale do Aço	20	7	-	13	-	-	20

Tabela 6.5 - Divórcios concedidos em 1ª instância, por tipo de família e total de filhos, segundo o lugar da ação do processo - 1998

Lugar da ação do processo	Divórcios concedidos em 1ª instância						(conclusão)
	Total	Tipo de família					Total de filhos
		Sem filhos	Somente com filhos maiores de idade	Somente com filhos menores de idade	Com filhos maiores e menores de idade	Sem declaração de filhos maiores e/ou menores de idade	
Sudeste							
Espírito Santo	2 673	666	345	1 460	201	1	4 358
Região Metropolitana de Vitória	1 223	296	193	641	92	1	1 938
Vitória	346	91	64	172	19	-	526
Rio de Janeiro	8 908	2 453	1 235	4 590	630	-	12 631
Região Metropolitana do Rio de Janeiro	6 061	1 699	861	3 120	381	-	8 237
Rio de Janeiro	2 149	713	266	1 065	105	-	2 564
São Paulo	32 117	7 911	3 720	17 556	2 750	180	51 323
Região Metropolitana de São Paulo	14 444	3 812	1 609	7 657	1 247	119	21 614
São Paulo (Capital)	8 481	2 508	994	4 176	687	116	11 629
Região Metropolitana da Baixada Santista	1 374	350	209	726	89	-	2 104
Sul	16 515	4 081	2 056	8 774	1 604	-	26 408
Paraná	6 433	1 496	807	3 471	659	-	11 013
Região Metropolitana de Curitiba	1 541	377	161	844	159	-	2 464
Curitiba	1 103	282	111	606	104	-	1 699
Região Metropolitana de Londrina	629	146	80	342	61	-	1 041
Região Metropolitana de Maringá	314	72	30	185	27	-	530
Santa Catarina	3 391	802	353	1 914	322	-	5 326
Núcleo Metropolitano da Região Metropolitana de Florianópolis	764	158	92	420	94	-	1 244
Florianópolis	537	115	61	294	67	-	842
Área de Expansão Metropolitana da Região Metropolitana de Florianópolis	33	8	5	17	3	-	57
Núcleo Metropolitano da Região Metropolitana Vale do Itajaí	329	92	21	187	29	-	446
Área de Expansão Metropolitana da Região Metropolitana Vale do Itajaí	66	18	5	37	6	-	85
Núcleo Metropolitano da Região Metropolitana Norte/Nordeste Catarinense	468	138	37	266	27	-	629
Área de Expansão Metropolitana da Região Metropolitana Norte/Nordeste Catarinense	192	59	18	100	15	-	261
Rio Grande do Sul	6 691	1 783	896	3 389	623	-	10 069
Região Metropolitana de Porto Alegre	2 776	721	376	1 433	246	-	4 176
Porto Alegre	1 208	334	154	613	107	-	1 727
Centro-Oeste	9 968	2 263	1 280	5 551	861	13	17 425
Mato Grosso do Sul	2 337	608	358	1 155	207	9	3 991
Campo Grande	1 034	262	166	491	106	9	1 719
Mato Grosso	1 432	365	217	741	109	-	2 457
Cuiabá	422	125	59	217	21	-	665
Goiás	3 450	715	384	2 106	245	-	6 104
Goiânia	796	145	-	608	43	-	1 321
Distrito Federal	2 749	575	321	1 549	300	4	4 873
Ride - Região Integrada de Desenvolvimento do Distrito Federal e Entorno	3 031	620	365	1 714	328	4	5 459

Tabela 6.6 - Divórcios concedidos em 1ª instância, por número de filhos do casal e total de filhos, segundo o lugar da ação do processo - 1998

(continua)

Lugar da ação do processo	Divórcios concedidos em 1ª instância										Total de filhos
	Total	Número de filhos do casal									
		Nenhum	Um	Dois	Três	Quatro	Cinco	Seis	Sete ou mais	Sem declaração	
Brasil	103 860	25 680	29 126	25 785	13 571	4 881	2 167	1 056	1 383	211	169 597
Norte	4 018	938	1 007	926	580	226	145	74	115	7	7 676
Rondônia	1 151	295	272	254	170	60	39	25	36	-	2 192
Porto Velho	233	48	58	51	39	14	7	9	7	-	473
Acre	234	46	70	47	36	10	5	10	6	4	452
Rio Branco	163	31	49	30	27	9	5	8	4	-	336
Amazonas	748	196	201	157	99	42	33	8	11	1	1 280
Manaus	739	195	195	156	98	42	33	8	11	1	1 269
Roraima	55	15	12	12	7	1	3	4	1	-	107
Boa Vista	39	11	9	6	4	1	3	4	1	-	83
Pará	1 173	257	304	295	173	64	38	12	30	-	2 176
Região Metropolitana de Belém	548	118	161	150	79	21	9	2	8	-	906
Belém	448	106	130	119	62	18	6	2	5	-	711
Amapá	152	32	33	35	14	18	8	4	8	-	357
Macapá	123	28	26	30	11	14	6	4	4	-	266
Tocantins	505	97	115	126	81	31	19	11	23	2	1 112
Palmas	-	-	-	-	-	-	-	-	-	-	-
Nordeste	17 611	4 643	4 862	4 107	2 257	822	407	212	296	5	28 943
Maranhão	1 016	316	261	216	116	52	28	10	15	2	1 571
Região Metropolitana Grande São Luís	533	163	132	127	69	27	10	3	2	-	783
São Luís	518	160	129	124	66	26	10	3	-	-	747
Piauí	715	193	184	143	105	42	22	13	13	-	1 245
Teresina	209	39	63	44	41	12	5	2	3	-	381
Ceará	2 709	665	763	608	387	129	68	33	53	3	4 644
Região Metropolitana de Fortaleza	1 627	394	487	400	227	60	27	16	16	-	2 574
Fortaleza	1 389	345	411	345	188	49	24	14	13	-	2 170
Rio Grande do Norte	978	256	286	263	104	41	10	7	11	-	1 475
Região Metropolitana de Natal	561	136	149	174	59	27	9	2	5	-	878
Natal	424	100	111	133	46	20	7	2	5	-	681
Paraíba	1 808	480	504	410	241	82	47	21	23	-	2 928
João Pessoa	578	135	169	143	87	19	14	5	6	-	939
Pernambuco	4 582	1 157	1 191	1 153	600	218	125	50	88	-	7 855
Região Metropolitana de Recife	2 690	671	717	716	366	97	61	21	41	-	4 420
Recife	1 526	419	441	363	197	51	31	7	17	-	2 314
Alagoas	1 217	454	308	245	124	43	18	16	9	-	1 603
Região Metropolitana de Maceió	432	173	119	91	34	10	5	-	-	-	468
Maceió	360	143	101	78	27	8	3	-	-	-	385
Sergipe	949	270	253	190	130	42	22	19	23	-	1 606
Aracaju	463	127	133	97	72	16	9	6	3	-	709
Bahia	3 637	852	1 112	879	450	173	67	43	61	-	6 016
Região Metropolitana de Salvador	1 141	256	386	285	138	36	17	8	15	-	1 764
Salvador	971	222	337	244	117	22	12	6	11	-	1 446
Sudeste	55 748	13 755	15 882	13 936	7 183	2 618	1 097	498	593	186	89 145
Minas Gerais	12 050	2 725	3 388	2 985	1 709	636	266	153	183	5	20 833
Região Metropolitana de Belo Horizonte	4 088	905	1 156	1 038	589	232	81	36	48	3	6 939
Belo Horizonte	3 112	713	893	798	441	158	53	25	28	3	5 078
Região Metropolitana Vale do Aço	392	99	109	89	53	26	5	6	5	-	653
Colar Metropolitano da Região Metropolitana Vale do Aço	20	7	8	3	2	-	-	-	-	-	20

Tabela 6.6 - Divórcios concedidos em 1ª instância, por número de filhos do casal e total de filhos, segundo o lugar da ação do processo - 1998

Lugar da ação do processo	Divórcios concedidos em 1ª instância										(conclusão)
	Total	Número de filhos do casal								Sem declaração	Total de filhos
		Nenhum	Um	Dois	Três	Quatro	Cinco	Seis	Sete ou mais		
Sudeste											
Espírito Santo	2 673	666	772	657	329	133	45	28	42	1	4 358
Região Metropolitana de Vitória	1 223	296	372	290	168	47	27	9	13	1	1 938
Vitória	346	91	100	87	43	14	6	1	4	-	526
Rio de Janeiro	8 908	2 453	2 709	2 338	871	304	112	60	61	-	12 631
Região Metropolitana do Rio de Janeiro	6 061	1 699	1 916	1 595	551	167	68	31	34	-	8 237
Rio de Janeiro	2 149	713	677	526	163	37	19	5	9	-	2 564
São Paulo	32 117	7 911	9 013	7 956	4 274	1 545	674	257	307	180	51 323
Região Metropolitana de São Paulo	14 444	3 812	4 118	3 548	1 782	645	230	100	90	119	21 614
São Paulo (Capital)	8 481	2 508	2 397	2 007	937	332	97	49	38	116	11 629
Região Metropolitana da Baixada Santista	1 374	350	418	339	165	45	36	8	13	-	2 104
Sul	16 515	4 081	4 924	4 025	2 061	737	307	154	226	-	26 408
Paraná	6 433	1 496	1 825	1 598	859	314	147	77	117	-	11 013
Região Metropolitana de Curitiba	1 541	377	430	408	203	65	23	20	15	-	2 464
Curitiba	1 103	282	307	295	144	39	15	13	8	-	1 699
Região Metropolitana de Londrina	629	146	195	157	63	36	15	7	10	-	1 041
Região Metropolitana de Maringá	314	72	86	81	49	12	5	4	5	-	530
Santa Catarina	3 391	802	1 058	846	439	139	41	24	42	-	5 326
Núcleo Metropolitano da Região Metropolitana de Florianópolis	764	158	233	214	103	33	10	6	7	-	1 244
Florianópolis	537	115	157	159	72	24	6	3	1	-	842
Área de Expansão Metropolitana da Região Metropolitana de Florianópolis	33	8	9	10	2	2	-	1	1	-	57
Núcleo Metropolitano da Região Metropolitana Vale do Itajaí	329	92	98	90	37	10	-	-	2	-	446
Área de Expansão Metropolitana da Região Metropolitana Vale do Itajaí	66	18	23	15	8	2	-	-	-	-	85
Núcleo Metropolitano da Região Metropolitana Norte/ Nordeste Catarinense	468	138	156	105	49	11	3	-	6	-	629
Área de Expansão Metropolitana da Região Metropolitana Norte/ Nordeste Catarinense	192	59	58	47	17	5	3	-	3	-	261
Rio Grande do Sul	6 691	1 783	2 041	1 581	763	284	119	53	67	-	10 069
Região Metropolitana de Porto Alegre	2 776	721	854	667	328	121	39	19	27	-	4 176
Porto Alegre	1 208	334	376	284	136	50	11	7	10	-	1 727
Centro-Oeste	9 968	2 263	2 451	2 791	1 490	478	211	118	153	13	17 425
Mato Grosso do Sul	2 337	608	542	606	335	107	61	27	42	9	3 991
Campo Grande	1 034	262	237	274	163	48	19	11	11	9	1 719
Mato Grosso	1 432	365	364	334	214	80	35	21	19	-	2 457
Cuiabá	422	125	99	108	50	20	10	5	5	-	665
Goiás	3 450	715	769	1 128	562	141	58	39	38	-	6 104
Goiânia	796	145	156	324	167	4	-	-	-	-	1 321
Distrito Federal	2 749	575	776	723	379	150	57	31	54	4	4 873
Ride - Região Integrada de Desenvolvimento do Distrito Federal e Entorno	3 031	620	851	792	429	171	66	36	62	4	5 459

Tabela 6.7 - Divórcios concedidos em 1ª instância, a casais com filhos menores de idade, por número de filhos e total de filhos menores de idade, segundo o lugar da ação do processo - 1998

(continua)

Lugar da ação do processo	Divórcios concedidos em 1ª instância									Total de filhos
	Total	Um	Dois	Três	Quatro	Cinco	Seis	Sete ou mais	Sem declaração	
Brasil	66 049	31 331	22 697	8 731	2 141	619	206	129	195	116 815
Norte	2 564	1 096	872	408	112	46	15	8	7	4 893
Rondônia	689	291	233	114	26	14	6	5	-	1 346
Porto Velho	146	63	40	31	4	4	4	-	-	296
Acre	159	83	40	24	6	1	1	-	4	270
Rio Branco	108	60	27	16	3	1	1	-	-	185
Amazonas	523	222	171	85	28	15	1	-	1	1 012
Manaus	516	217	170	84	28	15	1	-	1	1 002
Roraima	38	13	13	8	2	2	-	-	-	81
Boa Vista	27	10	7	6	2	2	-	-	-	60
Pará	730	327	252	112	23	9	4	3	-	1 352
Região Metropolitana de Belém	320	165	110	41	3	-	-	1	-	530
Belém	259	135	90	30	3	-	-	1	-	427
Amapá	99	38	33	13	12	3	-	-	-	206
Macapá	78	31	27	9	8	3	-	-	-	159
Tocantins	326	122	130	52	15	2	3	-	2	626
Palmas	-	-	-	-	-	-	-	-	-	-
Nordeste	11 296	5 060	3 882	1 678	446	139	50	36	5	20 920
Maranhão	641	260	204	108	40	19	4	4	2	1 304
Região Metropolitana Grande										
São Luís	362	131	128	66	26	9	2	-	-	746
São Luís	353	129	124	64	25	9	2	-	-	726
Piauí	458	184	145	97	21	9	2	-	-	906
Teresina	152	65	47	35	3	2	-	-	-	286
Ceará	1 766	826	584	260	58	25	5	5	3	3 201
Região Metropolitana de Fortaleza	1 084	533	373	146	25	7	-	-	-	1 852
Fortaleza	911	451	315	121	19	5	-	-	-	1 545
Rio Grande do Norte	630	287	239	78	21	3	1	1	-	1 113
Região Metropolitana de Natal	360	149	153	44	13	-	1	-	-	645
Natal	272	114	116	31	10	-	1	-	-	485
Paraíba	1 190	537	378	203	49	17	4	2	-	2 221
João Pessoa	400	180	133	72	13	2	-	-	-	724
Pernambuco	2 863	1 221	1 072	413	108	27	11	11	-	5 323
Região Metropolitana de Recife	1 686	733	655	240	42	8	3	5	-	3 033
Recife	932	428	343	133	22	3	1	2	-	1 644
Alagoas	693	314	240	99	26	9	5	-	-	1 270
Região Metropolitana de Maceió	251	124	86	32	7	2	-	-	-	430
Maceió	209	105	72	25	5	2	-	-	-	354
Sergipe	600	277	187	89	31	7	5	4	-	1 139
Aracaju	301	156	91	45	7	2	-	-	-	511
Bahia	2 455	1 154	833	331	92	23	13	9	-	4 443
Região Metropolitana de Salvador	777	394	262	93	17	5	3	3	-	1 330
Salvador	654	340	222	75	10	2	3	2	-	1 091
Sudeste	35 386	17 071	12 050	4 514	1 125	301	99	56	170	61 762
Minas Gerais	8 032	3 713	2 757	1 149	281	74	33	22	3	14 562
Região Metropolitana de Belo Horizonte	2 710	1 317	921	356	91	17	5	2	1	4 720
Belo Horizonte	2 053	1 004	700	270	60	14	4	-	1	3 548
Região Metropolitana Vale do Aço	262	130	86	37	8	-	1	-	-	451
Colar Metropolitano da Região Metropolitana Vale do Aço	13	8	3	2	-	-	-	-	-	20

Tabela 6.7 - Divórcios concedidos em 1ª instância, a casais com filhos menores de idade, por número de filhos e total de filhos menores de idade, segundo o lugar da ação do processo - 1998

Lugar da ação do processo	Divórcios concedidos em 1ª instância									(conclusão)
	Total	Um	Dois	Três	Quatro	Cinco	Seis	Sete ou mais	Sem declaração	Total de filhos
Sudeste										
Espírito Santo	1 662	811	549	214	60	18	4	5	1	2 943
Região Metropolitana de Vitória	734	389	226	95	12	8	1	2	1	1 235
Vitória	191	100	64	23	3	1	-	-	-	314
Rio de Janeiro	5 220	2 788	1 829	470	94	25	11	3	-	8 444
Região Metropolitana do Rio de Janeiro	3 501	1 930	1 198	296	53	14	7	3	-	5 559
Rio de Janeiro	1 170	675	395	85	12	3	-	-	-	1 783
São Paulo	20 472	9 759	6 915	2 681	690	184	51	26	166	35 813
Região Metropolitana de São Paulo	9 011	4 472	3 019	1 060	264	68	18	3	107	15 216
São Paulo (Capital)	4 967	2 597	1 616	515	107	18	8	2	104	7 955
Região Metropolitana da Baixada Santista	815	415	267	95	25	11	2	-	-	1 401
Sul	10 378	5 407	3 393	1 193	267	76	27	15	-	17 488
Paraná	4 130	2 052	1 392	513	118	34	16	5	-	7 148
Região Metropolitana de Curitiba	1 003	498	362	112	23	2	4	2	-	1 698
Curitiba	710	351	263	78	13	1	3	1	-	1 193
Região Metropolitana de Londrina	403	214	148	27	9	2	2	1	-	656
Região Metropolitana de Maringá	212	104	71	33	3	1	-	-	-	362
Santa Catarina	2 236	1 165	720	270	57	15	5	4	-	3 776
Núcleo Metropolitano da Região Metropolitana de Florianópolis	514	275	170	50	13	6	-	-	-	847
Florianópolis	361	189	127	33	10	2	-	-	-	592
Área de Expansão Metropolitana da Região Metropolitana de Florianópolis	20	10	7	-	1	2	-	-	-	38
Núcleo Metropolitano da Região Metropolitana Vale do Itajaí	216	115	72	25	3	-	-	1	-	353
Área de Expansão Metropolitana da Região Metropolitana Vale do Itajaí	43	24	14	4	1	-	-	-	-	68
Núcleo Metropolitano da Região Metropolitana Norte/ Nordeste Catarinense	293	162	88	35	6	-	-	2	-	481
Área de Expansão Metropolitana da Região Metropolitana Norte/ Nordeste Catarinense	115	59	38	13	3	-	-	2	-	200
Rio Grande do Sul	4 012	2 190	1 281	410	92	27	6	6	-	6 564
Região Metropolitana de Porto Alegre	1 679	902	539	186	34	10	4	4	-	2 777
Porto Alegre	720	387	230	77	16	4	3	3	-	1 202
Centro-Oeste	6 425	2 697	2 500	938	191	57	15	14	13	11 752
Mato Grosso do Sul	1 371	584	508	204	41	20	2	3	9	2 510
Campo Grande	606	263	227	89	15	2	-	1	9	1 061
Mato Grosso	850	374	285	127	44	8	8	4	-	1 617
Cuiabá	238	103	81	34	12	3	3	2	-	462
Goiás	2 351	869	1 030	378	54	12	3	5	-	4 395
Goiânia	651	193	303	151	4	-	-	-	-	1 268
Distrito Federal	1 853	870	677	229	52	17	2	2	4	3 230
Ride - Região Integrada de Desenvolvimento do Distrito Federal e Entorno	2 046	948	746	260	62	20	3	3	4	3 608

Tabela 6.8 - Divórcios concedidos em 1ª instância, a casais com filhos menores de idade e número de filhos menores de idade, por responsável pela guarda dos filhos, segundo o lugar da ação do processo - 1998

(continua)

Lugar da ação do processo	Divórcios concedidos em 1ª instância						Número de filhos menores de idade					
	Total	Responsável pela guarda dos filhos					Total	Responsável pela guarda dos filhos				
		Marido	Mulher	Ambos os cônjuges	Outro	Sem declaração		Marido	Mulher	Ambos os cônjuges	Outro	Sem declaração
Brasil	66 049	4 254	58 922	1 842	814	217	116 815	8 030	102 619	4 682	1 400	84
Norte	2 564	232	2 119	130	73	10	4 893	466	3 953	338	112	24
Rondônia	689	55	576	41	17	-	1 346	115	1 090	112	29	-
Porto Velho	146	17	119	9	1	-	296	40	227	27	2	-
Acre	159	15	115	9	19	1	270	33	194	18	23	2
Rio Branco	108	10	80	6	12	-	185	26	133	11	15	-
Amazonas	523	60	428	23	10	2	1 012	97	832	63	13	7
Manaus	516	60	421	23	10	2	1 002	97	822	63	13	7
Roraima	38	4	34	-	-	-	81	13	68	-	-	-
Boa Vista	27	4	23	-	-	-	60	13	47	-	-	-
Pará	730	61	611	41	15	2	1 352	124	1 095	99	32	2
Região Metropolitana de Belém	320	7	301	8	3	1	530	10	498	18	3	1
Belém	259	5	242	8	3	1	427	7	398	18	3	1
Amapá	99	1	93	1	-	4	206	3	193	3	-	7
Macapá	78	-	73	1	-	4	159	-	149	3	-	7
Tocantins	326	36	262	15	12	1	626	81	481	43	15	6
Palmas	-	-	-	-	-	-	-	-	-	-	-	-
Nordeste	11 296	759	9 978	330	225	4	20 920	1 547	18 144	836	392	1
Maranhão	641	32	571	25	13	-	1 304	71	1 118	90	25	-
Região Metropolitana Grande São Luís	362	4	354	2	2	-	746	9	728	6	3	-
São Luís	353	4	346	2	1	-	726	9	709	6	2	-
Piauí	458	39	396	8	15	-	906	101	762	19	24	-
Teresina	152	4	142	-	6	-	286	13	266	-	7	-
Ceará	1 766	105	1 565	54	39	3	3 201	225	2 776	136	64	-
Região Metropolitana de Fortaleza	1 084	57	983	27	17	-	1 852	108	1 650	66	28	-
Fortaleza	911	51	825	22	13	-	1 545	102	1 368	52	23	-
Rio Grande do Norte	630	49	549	21	10	1	1 113	89	951	57	15	1
Região Metropolitana de Natal	360	26	322	10	2	-	645	50	562	31	2	-
Natal	272	24	237	10	1	-	485	45	408	31	1	-
Paraíba	1 190	78	1 053	29	30	-	2 221	146	1 948	71	56	-
João Pessoa	400	16	372	6	6	-	724	30	670	12	12	-
Pernambuco	2 863	214	2 513	73	63	-	5 323	439	4 585	182	117	-
Região Metropolitana de Recife	1 686	121	1 490	39	36	-	3 033	228	2 655	91	59	-
Recife	932	59	833	20	20	-	1 644	111	1 449	48	36	-
Alagoas	693	45	618	21	9	-	1 270	83	1 124	51	12	-
Região Metropolitana de Maceió	251	15	230	5	1	-	430	22	396	10	2	-
Maceió	209	13	192	3	1	-	354	18	328	6	2	-
Sergipe	600	37	518	20	25	-	1 139	71	966	58	44	-
Aracaju	301	12	265	12	12	-	511	24	438	31	18	-
Bahia	2 455	160	2 195	79	21	-	4 443	322	3 914	172	35	-
Região Metropolitana de Salvador	777	37	725	15	-	-	1 330	71	1 225	34	-	-
Salvador	654	33	610	11	-	-	1 091	62	1 006	23	-	-
Sudeste	35 386	2 134	31 941	825	299	187	61 762	3 934	55 125	2 124	532	47
Minas Gerais	8 032	543	7 185	198	99	7	14 562	1 061	12 812	493	190	6
Região Metropolitana de Belo Horizonte	2 710	147	2 511	39	11	2	4 720	253	4 348	101	17	1
Belo Horizonte	2 053	106	1 908	29	9	1	3 548	177	3 281	76	14	-
Região Metropolitana Vale do Aço	262	27	222	8	5	-	451	53	373	18	7	-
Colar Metropolitano da Região Metropolitana Vale do Aço	13	1	11	1	-	-	20	3	15	2	-	-

Tabela 6.8 - Divórcios concedidos em 1ª instância, a casais com filhos menores de idade e número de filhos menores de idade, por responsável pela guarda dos filhos, segundo o lugar da ação do processo - 1998

Lugar da ação do processo	Divórcios concedidos em 1ª instância						Número de filhos menores de idade						(conclusão)
	Total	Responsável pela guarda dos filhos					Total	Responsável pela guarda dos filhos					Sem declaração
		Marido	Mulher	Ambos os cônjuges	Outro	Sem declaração		Marido	Mulher	Ambos os cônjuges	Outro		
Sudeste													
Espírito Santo	1 662	130	1 475	41	15	1	2 943	247	2 561	111	24	-	
Região Metropolitana de Vitória	734	48	672	7	6	1	1 235	80	1 116	28	11	-	
Vitória	191	5	184	2	-	-	314	8	299	7	-	-	
Rio de Janeiro	5 220	327	4 766	92	35	-	8 444	566	7 608	218	52	-	
Região Metropolitana do Rio de Janeiro	3 501	192	3 250	46	13	-	5 559	314	5 120	105	20	-	
Rio de Janeiro	1 170	49	1 106	10	5	-	1 783	70	1 684	20	9	-	
São Paulo	20 472	1 134	18 515	494	150	179	35 813	2 060	32 144	1 302	266	41	
Região Metropolitana de São Paulo	9 011	466	8 205	175	49	116	15 216	811	13 846	451	80	28	
São Paulo (Capital)	4 967	252	4 503	74	31	107	7 955	429	7 272	187	52	15	
Região Metropolitana da Baixada Santista	815	54	733	21	7	-	1 401	107	1 235	50	9	-	
Sul	10 378	724	9 160	359	133	2	17 488	1 277	15 110	883	214	4	
Paraná	4 130	328	3 600	144	57	1	7 148	612	6 082	358	93	3	
Região Metropolitana de Curitiba	1 003	91	865	40	7	-	1 698	165	1 428	95	10	-	
Curitiba	710	56	613	34	7	-	1 193	100	1 001	82	10	-	
Região Metropolitana de Londrina	403	28	359	10	5	1	656	50	573	18	12	3	
Região Metropolitana de Maringá	212	11	191	8	2	-	362	22	314	22	4	-	
Santa Catarina	2 236	157	1 967	76	36	-	3 776	265	3 269	183	59	-	
Núcleo Metropolitano da Região Metropolitana de Florianópolis	514	15	488	6	5	-	847	27	798	16	6	-	
Florianópolis	361	9	344	5	3	-	592	15	560	13	4	-	
Área de Expansão Metropolitana da Região Metropolitana de Florianópolis	20	2	17	-	1	-	38	3	34	-	1	-	
Núcleo Metropolitano da Região Metropolitana Vale do Itajaí	216	23	188	3	2	-	353	38	307	6	2	-	
Área de Expansão Metropolitana da Região Metropolitana Vale do Itajaí	43	2	41	-	-	-	68	5	63	-	-	-	
Núcleo Metropolitano da Região Metropolitana Norte/ Nordeste Catarinense	293	14	263	13	3	-	481	23	424	31	3	-	
Área de Expansão Metropolitana da Região Metropolitana Norte/ Nordeste Catarinense	115	8	94	11	2	-	200	12	160	26	2	-	
Rio Grande do Sul	4 012	239	3 593	139	40	1	6 564	400	5 759	342	62	1	
Região Metropolitana de Porto Alegre	1 679	78	1 535	53	13	-	2 777	130	2 495	133	19	-	
Porto Alegre	720	35	666	14	5	-	1 202	53	1 103	39	7	-	
Centro-Oeste	6 425	405	5 724	198	84	14	11 752	806	10 287	501	150	8	
Mato Grosso do Sul	1 371	89	1 179	65	29	9	2 510	181	2 110	163	56	-	
Campo Grande	606	39	529	22	7	9	1 061	70	921	56	14	-	
Mato Grosso	850	72	730	35	13	-	1 617	149	1 357	91	20	-	
Cuiabá	238	4	232	1	1	-	462	10	448	2	2	-	
Goiás	2 351	125	2 146	58	22	-	4 395	246	3 961	148	40	-	
Goiânia	651	1	650	-	-	-	1 268	1	1 267	-	-	-	
Distrito Federal	1 853	119	1 669	40	20	5	3 230	230	2 859	99	34	8	
Ride - Região Integrada de Desenvolvimento do Distrito Federal e Entorno	2 046	129	1 843	45	24	5	3 608	253	3 191	114	42	8	

Tabela 6.9 - Divórcios concedidos em 1ª instância, por grupos de idade do marido, segundo os grupos de idade da mulher na data da sentença - 1998

Grupos de idade da mulher na data da sentença	Divórcios concedidos em 1ª instância														
	Total	Grupos de idade do marido na data da sentença													
		Menos de 20 anos	20 a 24 anos	25 a 29 anos	30 a 34 anos	35 a 39 anos	40 a 44 anos	45 a 49 anos	50 a 54 anos	55 a 59 anos	60 a 64 anos	65 a 69 anos	70 a 74 anos	75 anos ou mais	Idade ignorada
Total	103 860	19	2 369	11 474	19 122	20 639	17 480	12 827	8 212	5 252	2 937	1 719	866	479	465
Menos de 20 anos	548	6	278	193	56	12	3	-	-	-	-	-	-	-	-
20 a 24 anos	7 633	7	1 590	4 072	1 464	371	88	21	8	3	1	1	-	2	5
25 a 29 anos	16 951	3	405	5 510	7 644	2 571	559	136	61	28	8	9	2	4	11
30 a 34 anos	21 158	2	60	1 321	7 658	8 516	2 711	605	146	70	25	11	10	6	17
35 a 39 anos	19 518	1	23	271	1 825	7 187	7 132	2 240	546	160	62	16	8	16	31
40 a 44 anos	14 882	-	6	65	340	1 520	5 443	5 292	1 554	395	134	64	28	19	22
45 a 49 anos	10 081	-	3	17	90	349	1 216	3 580	3 273	1 104	263	103	33	32	18
50 a 54 anos	5 980	-	-	13	20	74	245	718	2 078	1 952	606	193	46	29	6
55 a 59 anos	3 416	-	-	4	12	13	49	162	425	1 232	1 042	336	89	47	5
60 a 64 anos	1 836	-	-	-	4	3	15	45	74	227	647	581	181	56	3
65 a 69 anos	933	-	1	1	-	4	2	15	25	57	115	337	283	89	4
70 a 74 anos	371	-	1	-	-	4	3	3	9	13	20	57	158	102	1
75 anos ou mais	158	-	1	4	4	3	6	2	5	6	10	11	28	76	2
Idade ignorada	395	-	1	3	5	12	8	8	8	5	4	-	-	1	340

Tabela 6.10 - Divórcios concedidos em 1ª instância, por grupos de idade do marido na data da sentença, segundo o lugar da ação do processo - 1998

(continua)

Lugar da ação do processo	Divórcios concedidos em 1ª instância														
	Total	Grupos de idade do marido na data da sentença													
		Menos de 20 anos	20 a 24 anos	25 a 29 anos	30 a 34 anos	35 a 39 anos	40 a 44 anos	45 a 49 anos	50 a 54 anos	55 a 59 anos	60 a 64 anos	65 a 69 anos	70 a 74 anos	75 anos ou mais	Idade ignorada
Brasil	103 860	19	2 369	11 474	19 122	20 639	17 480	12 827	8 212	5 252	2 937	1 719	866	479	465
Norte	4 018	-	66	362	699	850	692	513	347	201	141	74	31	23	19
Rondônia	1 151	-	18	110	189	235	190	160	93	60	44	28	12	11	1
Porto Velho	233	-	1	29	34	47	37	37	22	8	4	8	3	3	-
Acre	234	-	7	18	38	47	35	34	23	13	11	3	4	1	-
Rio Branco	163	-	5	10	26	34	24	23	18	10	8	1	4	-	-
Amazonas	748	-	11	63	134	191	134	92	44	31	25	11	5	2	5
Manaus	739	-	10	61	133	188	134	92	42	31	25	11	5	2	5
Roraima	55	-	-	6	17	9	4	10	4	1	2	-	-	-	2
Boa Vista	39	-	-	4	12	5	4	6	3	1	2	-	-	-	2
Pará	1 173	-	18	113	203	249	209	144	115	54	36	18	5	6	3
Região Metropolitana de Belém	548	-	8	59	92	117	98	66	62	19	17	7	1	2	-
Belém	448	-	7	50	71	98	79	51	52	17	16	4	1	2	-
Amapá	152	-	1	7	28	34	32	16	11	13	6	2	-	-	2
Macapá	123	-	1	5	23	28	27	12	9	10	5	1	-	-	2
Tocantins	505	-	11	45	90	85	88	57	57	29	17	12	5	3	6
Palmas	-	-	-	-	-	-	-	-	-	-	-	-	-	-	-
Nordeste	17 611	8	489	2 100	3 434	3 517	2 791	1 958	1 254	841	493	302	169	123	132
Maranhão	1 016	1	32	127	184	204	172	122	68	51	27	20	3	4	1
Região Metropolitana Grande															
São Luís	533	-	9	57	90	114	98	73	38	25	15	11	-	3	-
São Luís	518	-	9	57	89	113	93	69	36	23	15	11	-	3	-
Piauí	715	-	18	71	150	150	122	80	52	25	17	11	5	8	6
Teresina	209	-	3	22	42	48	35	33	11	9	4	-	-	-	2
Ceará	2 709	-	49	312	580	564	410	303	198	112	70	48	30	14	19
Região Metropolitana de Fortaleza	1 627	-	27	188	358	345	251	182	119	65	36	23	16	6	11
Fortaleza	1 389	-	22	153	289	307	215	160	101	61	33	22	12	5	9
Rio Grande do Norte	978	-	32	138	219	189	156	79	69	38	15	6	8	10	19
Região Metropolitana de Natal	561	-	17	74	111	111	94	53	43	17	8	4	6	8	15
Natal	424	-	13	52	86	80	67	38	35	15	8	3	5	7	15
Paraíba	1 808	1	84	270	404	339	223	195	111	78	38	25	12	10	18
João Pessoa	578	-	15	69	121	126	81	68	39	23	11	9	4	2	10
Pernambuco	4 582	3	135	505	818	904	734	517	360	237	146	94	58	33	38
Região Metropolitana de Recife	2 690	-	45	268	457	554	469	313	236	142	84	49	36	19	18
Recife	1 526	-	23	156	260	318	279	182	133	78	44	29	15	6	3
Alagoas	1 217	-	40	177	240	234	195	123	66	68	31	12	10	13	8
Região Metropolitana de Maceió	432	-	10	56	95	79	69	39	25	26	14	3	7	4	5
Maceió	360	-	9	49	74	76	53	28	22	24	12	2	6	3	2
Sergipe	949	2	38	141	176	181	147	102	70	39	25	14	8	4	2
Aracaju	463	1	16	69	87	90	78	51	35	15	14	4	-	1	2
Bahia	3 637	1	61	359	663	752	632	437	260	193	124	72	35	27	21
Região Metropolitana de Salvador	1 141	-	15	89	197	245	211	161	81	59	36	21	6	10	10
Salvador	971	-	12	72	171	213	180	140	68	48	31	17	4	8	7
Sudeste	55 748	7	1 251	6 223	10 134	11 041	9 532	7 016	4 406	2 833	1 566	883	455	235	166
Minas Gerais	12 050	-	232	1 355	2 256	2 324	2 023	1 458	997	622	342	202	115	74	50
Região Metropolitana de Belo Horizonte															
Horizonte	4 088	-	47	405	790	810	737	537	335	193	112	57	33	17	15
Belo Horizonte	3 112	-	32	300	608	638	567	398	253	152	80	48	22	9	5
Região Metropolitana Vale do Aço	392	-	1	36	62	84	69	59	32	23	15	7	1	-	3
Colar Metropolitano da Região Metropolitana Vale do Aço	20	-	-	3	4	8	1	2	1	-	1	-	-	-	-

Tabela 6.10 - Divórcios concedidos em 1ª instância, por grupos de idade do marido na data da sentença, segundo o lugar da ação do processo - 1998

Lugar da ação do processo	(conclusão)														
	Divórcios concedidos em 1ª instância														
	Total	Grupos de idade do marido na data da sentença													
Menos de 20 anos		20 a 24 anos	25 a 29 anos	30 a 34 anos	35 a 39 anos	40 a 44 anos	45 a 49 anos	50 a 54 anos	55 a 59 anos	60 a 64 anos	65 a 69 anos	70 a 74 anos	75 anos ou mais	Idade ignorada	
Sudeste															
Espírito Santo	2 673	-	57	289	453	519	462	349	213	126	93	54	25	16	17
Região Metropolitana de Vitória	1 223	-	30	126	198	246	208	173	106	56	38	22	9	2	9
Vitória	346	-	8	37	50	71	58	54	31	19	10	4	3	-	1
Rio de Janeiro	8 908	-	103	738	1 440	1 823	1 643	1 261	787	481	288	205	96	43	-
Região Metropolitana do Rio de Janeiro	6 061	-	68	504	981	1 258	1 121	875	514	326	188	130	64	32	-
Rio de Janeiro	2 149	-	19	131	336	455	430	328	190	122	62	37	29	10	-
São Paulo	32 117	7	859	3 841	5 985	6 375	5 404	3 948	2 409	1 604	843	422	219	102	99
Região Metropolitana de São Paulo	14 444	4	349	1 694	2 725	2 962	2 528	1 813	1 064	652	351	160	75	33	34
São Paulo (Capital)	8 481	1	191	944	1 589	1 778	1 482	1 080	617	406	200	106	49	20	18
Região Metropolitana da Baixada Santista	1 374	-	26	122	248	293	247	178	99	84	36	17	12	7	5
Sul															
Paraná	6 433	3	181	777	1 241	1 234	1 040	783	503	324	174	104	39	29	1
Região Metropolitana de Curitiba	1 541	1	52	205	306	313	268	184	109	57	20	15	7	4	-
Curitiba	1 103	1	33	150	236	228	197	117	72	39	12	10	5	3	-
Região Metropolitana de Londrina	629	1	22	83	109	106	102	85	54	19	22	16	7	3	-
Região Metropolitana de Maringá	314	-	10	41	73	67	45	30	24	9	8	5	-	2	-
Santa Catarina	3 391	1	72	339	610	758	564	450	252	175	72	44	23	10	21
Núcleo Metropolitano da Região Metropolitana de Florianópolis	764	-	10	54	109	166	141	120	69	44	22	14	7	2	6
Florianópolis	537	-	7	31	73	115	98	96	49	30	17	10	4	2	5
Área de Expansão Metropolitana da Região Metropolitana de Florianópolis	33	-	-	4	6	9	5	2	3	3	-	1	-	-	-
Núcleo Metropolitano da Região Metropolitana Vale do Itajaí	329	-	7	34	68	78	56	45	23	10	4	1	2	-	1
Área de Expansão Metropolitana da Região Metropolitana Vale do Itajaí	66	-	2	9	12	12	15	9	5	-	-	-	1	-	1
Núcleo Metropolitano da Região Metropolitana Norte/ Nordeste Catarinense	468	1	14	61	86	97	71	64	30	23	9	7	-	2	3
Área de Expansão Metropolitana da Região Metropolitana Norte/ Nordeste Catarinense	192	-	6	29	39	34	22	30	13	10	6	1	-	1	1
Rio Grande do Sul	6 691	-	108	574	1 153	1 373	1 171	906	573	365	181	119	65	22	81
Região Metropolitana de Porto Alegre	2 776	-	37	234	478	588	506	363	253	141	64	48	24	8	32
Porto Alegre	1 208	-	15	87	208	268	224	158	114	59	29	20	8	2	16
Centro-Oeste															
Mato Grosso do Sul	2 337	-	42	254	383	443	416	279	217	127	66	57	27	11	15
Campo Grande	1 034	-	18	94	157	208	196	131	100	57	22	25	11	7	8
Mato Grosso	1 432	-	34	141	261	243	265	175	127	87	45	25	11	9	9
Cuiabá	422	-	14	41	63	79	93	54	32	20	8	11	4	2	1
Goiás	3 450	-	88	458	651	643	524	405	305	167	110	61	25	13	-
Goiânia	796	-	5	127	164	186	103	103	51	27	17	9	-	4	-
Distrito Federal	2 749	-	38	246	556	537	485	342	228	132	89	50	21	4	21
Ride - Região Integrada de Desenvolvimento do Distrito Federal e Entorno	3 031	-	42	282	610	584	528	372	259	149	99	55	23	6	22

Tabela 6.11 - Divórcios concedidos em 1ª instância, por grupos de idade da mulher na data da sentença, segundo o lugar da ação do processo - 1998

(continua)

Lugar da ação do processo	Divórcios concedidos em 1ª instância														
	Total	Grupos de idade da mulher na data da sentença													
		Menos de 20 anos	20 a 24 anos	25 a 29 anos	30 a 34 anos	35 a 39 anos	40 a 44 anos	45 a 49 anos	50 a 54 anos	55 a 59 anos	60 a 64 anos	65 a 69 anos	70 a 74 anos	75 anos ou mais	Idade ignorada
Brasil	103 860	548	7 633	16 951	21 158	19 518	14 882	10 081	5 980	3 416	1 836	933	371	158	395
Norte	4 018	18	273	612	841	815	561	395	232	139	67	29	13	7	16
Rondônia	1 151	7	93	178	225	221	152	115	68	52	21	11	3	4	1
Porto Velho	233	1	19	37	41	49	30	32	9	8	4	1	1	1	-
Acre	234	1	19	35	40	53	33	21	16	10	5	1	-	-	-
Rio Branco	163	1	13	19	28	36	25	16	11	8	5	1	-	-	-
Amazonas	748	2	43	107	181	155	114	65	39	21	11	3	3	1	3
Manaus	739	2	41	104	179	154	114	64	39	21	11	3	3	1	3
Roraima	55	-	7	9	12	8	8	6	3	1	-	-	-	-	1
Boa Vista	39	-	6	5	8	5	6	5	2	1	-	-	-	-	1
Pará	1 173	4	69	179	247	249	167	128	68	31	14	10	3	2	2
Região Metropolitana de Belém	548	1	32	73	123	109	82	65	35	15	5	4	2	2	-
Belém	448	-	30	54	102	94	64	54	27	14	3	3	1	2	-
Amapá	152	1	2	22	27	38	25	17	9	2	4	1	1	-	3
Macapá	123	1	1	19	23	32	19	14	7	2	3	1	-	-	1
Tocantins	505	3	40	82	109	91	62	43	29	22	12	3	3	-	6
Palmas	-	-	-	-	-	-	-	-	-	-	-	-	-	-	-
Nordeste	17 611	151	1 447	3 023	3 707	3 223	2 207	1 575	921	632	322	186	82	40	95
Maranhão	1 016	7	114	173	206	189	136	75	48	39	19	6	2	1	1
Região Metropolitana Grande São Luís	533	1	38	81	117	102	86	48	23	23	9	4	1	-	-
São Luís	518	1	38	80	115	100	80	45	22	23	9	4	1	-	-
Piauí	715	6	61	131	156	132	76	80	22	24	10	7	3	2	5
Teresina	209	-	16	34	50	42	27	30	3	6	-	-	-	-	1
Ceará	2 709	11	195	466	595	483	347	248	136	101	56	32	13	7	19
Região Metropolitana de Fortaleza	1 627	6	116	278	347	321	216	138	85	58	27	15	7	2	11
Fortaleza	1 389	5	96	220	303	277	186	122	73	54	24	13	5	2	9
Rio Grande do Norte	978	7	75	187	233	173	108	88	42	26	12	9	6	4	8
Região Metropolitana de Natal	561	1	41	95	123	108	64	64	25	14	5	7	4	4	6
Natal	424	1	32	70	85	81	52	46	22	11	5	5	4	4	6
Paraíba	1 808	28	203	334	376	309	202	145	97	46	31	14	10	1	12
João Pessoa	578	5	51	96	112	113	88	49	27	13	7	5	3	1	8
Pernambuco	4 582	34	342	771	876	842	604	441	279	193	90	56	23	9	22
Região Metropolitana de Recife	2 690	10	153	421	511	520	387	276	178	116	56	35	12	6	9
Recife	1 526	7	77	242	289	300	216	157	109	68	27	23	6	1	4
Alagoas	1 217	15	138	215	239	221	148	94	57	46	17	6	7	5	9
Região Metropolitana de Maceió	432	4	36	77	93	74	53	35	22	19	7	4	4	2	2
Maceió	360	3	26	70	75	61	42	31	21	16	7	3	2	2	1
Sergipe	949	23	104	160	203	158	115	84	48	23	18	6	3	3	1
Aracaju	463	9	41	76	112	80	58	46	23	10	4	-	1	2	1
Bahia	3 637	20	215	586	823	716	471	320	192	134	69	50	15	8	18
Região Metropolitana de Salvador	1 141	2	46	162	246	246	166	121	53	40	23	17	6	5	8
Salvador	971	2	37	133	215	213	143	102	46	33	19	12	6	4	6
Sudeste	55 748	256	4 007	9 074	11 236	10 608	8 186	5 465	3 257	1 794	986	463	196	81	139
Minas Gerais	12 050	52	915	2 061	2 397	2 225	1 718	1 133	721	383	214	106	59	23	43
Região Metropolitana de Belo Horizonte	4 088	9	244	641	818	822	636	417	236	137	61	35	11	10	11
Belo Horizonte	3 112	7	179	476	636	633	488	312	180	112	45	24	8	7	5
Região Metropolitana Vale do Aço	392	-	19	63	82	82	60	37	22	16	7	-	-	1	3
Colar Metropolitano da Região Metropolitana Vale do Aço	20	-	2	3	8	5	-	-	2	-	-	-	-	-	-

Tabela 6.11 - Divórcios concedidos em 1ª instância, por grupos de idade da mulher na data da sentença, segundo o lugar da ação do processo - 1998

Lugar da ação do processo	(conclusão)														
	Divórcios concedidos em 1ª instância														
	Total	Grupos de idade da mulher na data da sentença													
Menos de 20 anos		20 a 24 anos	25 a 29 anos	30 a 34 anos	35 a 39 anos	40 a 44 anos	45 a 49 anos	50 a 54 anos	55 a 59 anos	60 a 64 anos	65 a 69 anos	70 a 74 anos	75 anos ou mais	Idade ignorada	
Sudeste															
Espírito Santo	2 673	15	179	436	542	517	398	239	154	76	58	34	10	3	12
Região Metropolitana de Vitória	1 223	5	84	197	234	237	202	113	65	39	20	17	3	-	7
Vitória	346	2	22	49	68	67	58	33	23	9	5	8	-	-	2
Rio de Janeiro	8 908	17	450	1 206	1 730	1 828	1 406	1 052	533	319	186	120	40	20	1
Região Metropolitana do Rio de Janeiro	6 061	11	280	833	1 184	1 257	948	721	359	220	127	77	31	13	-
Rio de Janeiro	2 149	2	69	239	392	486	353	297	144	76	54	22	13	2	-
São Paulo	32 117	172	2 463	5 371	6 567	6 038	4 664	3 041	1 849	1 016	528	203	87	35	83
Região Metropolitana de São Paulo	14 444	55	997	2 386	3 036	2 820	2 148	1 366	831	423	220	80	33	15	34
São Paulo (Capital)	8 481	36	530	1 344	1 779	1 688	1 285	817	507	255	139	47	24	8	22
Região Metropolitana da Baixada Santista	1 374	6	89	198	288	261	231	122	92	51	19	8	7	-	2
Sul															
Paraná	6 433	36	520	1 146	1 331	1 131	940	600	358	190	106	48	15	10	2
Região Metropolitana de Curitiba	1 541	6	125	296	333	283	244	124	73	33	11	9	1	3	-
Curitiba	1 103	3	89	221	251	196	170	80	55	22	7	7	-	2	-
Região Metropolitana de Londrina	629	5	61	114	114	104	101	59	31	16	14	6	4	-	-
Região Metropolitana de Maringá	314	1	29	67	66	39	50	28	17	10	4	2	-	1	-
Santa Catarina	3 391	10	207	539	715	643	511	365	192	90	57	31	8	1	22
Núcleo Metropolitano da Região Metropolitana de Florianópolis	764	2	29	86	133	169	141	90	57	21	20	8	1	1	6
Florianópolis	537	1	18	49	94	123	107	67	35	18	15	3	1	1	5
Área de Expansão Metropolitana da Região Metropolitana de Florianópolis	33	-	1	8	5	4	8	4	2	-	-	1	-	-	-
Núcleo Metropolitano da Região Metropolitana Vale do Itajaí	329	-	21	65	83	50	49	34	15	8	1	-	2	-	1
Área de Expansão Metropolitana da Região Metropolitana Vale do Itajaí	66	-	3	15	18	7	12	8	2	-	-	-	-	-	1
Núcleo Metropolitano da Região Metropolitana Norte/ Nordeste Catarinense	468	2	35	85	94	83	69	49	23	16	7	2	-	-	3
Área de Expansão Metropolitana da Região Metropolitana Norte/ Nordeste Catarinense	192	2	16	39	38	28	27	19	10	8	4	-	-	-	1
Rio Grande do Sul	6 691	15	385	895	1 339	1 289	1 053	711	447	248	119	82	24	7	77
Região Metropolitana de Porto Alegre	2 776	4	132	372	581	552	446	289	187	98	43	27	9	2	34
Porto Alegre	1 208	3	46	158	254	240	213	121	86	42	11	13	4	-	17
Centro-Oeste															
Mato Grosso do Sul	2 337	11	180	357	445	440	367	239	132	73	36	26	13	5	13
Campo Grande	1 034	3	65	139	186	212	171	116	69	30	15	9	7	3	9
Mato Grosso	1 432	11	123	234	267	268	204	144	97	42	19	11	4	1	7
Cuiabá	422	6	32	61	79	84	61	48	29	13	5	1	2	-	1
Goiás	3 450	29	332	638	688	590	445	308	194	106	73	31	13	3	-
Goiânia	796	-	50	183	152	171	97	69	43	15	11	4	1	-	-
Distrito Federal	2 749	11	159	433	589	511	408	279	150	102	51	26	3	3	24
Ride - Região Integrada de Desenvolvimento do Distrito Federal e Entorno	3 031	12	189	475	646	558	445	308	167	116	55	27	4	4	25

Tabela 6.12 - Divórcios concedidos em 1ª instância, por tempo transcorrido entre as datas do casamento e da sentença, segundo o lugar da ação do processo - 1998

(continua)

Lugar da ação do processo	Divórcios concedidos em 1ª instância												
	Total	Tempo transcorrido entre as datas do casamento e da sentença											
		1 e 2 anos	3 anos	4 anos	5 anos	6 anos	7 anos	8 anos	9 anos	10 a 14 anos	15 a 19 anos	20 anos ou mais	Sem declaração
Brasil	103 860	1 916	3 480	3 958	4 235	4 352	4 426	4 487	4 809	22 956	18 624	30 422	195
Norte	4 018	54	113	119	129	128	157	155	194	930	804	1 232	3
Rondônia	1 151	14	41	44	34	31	43	37	56	252	222	377	-
Porto Velho	233	2	8	14	10	11	9	4	8	53	40	74	-
Acre	234	5	8	6	4	10	7	10	7	46	48	83	-
Rio Branco	163	3	6	5	4	6	7	7	2	29	33	61	-
Amazonas	748	7	17	20	24	23	28	36	28	211	155	198	1
Manaus	739	7	17	20	23	22	28	35	27	207	155	197	1
Roraima	55	-	-	1	3	3	4	2	3	17	6	16	-
Boa Vista	39	-	-	1	2	1	4	2	1	12	4	12	-
Pará	1 173	20	32	30	38	36	46	50	75	260	237	349	-
Região Metropolitana de Belém	548	10	12	19	15	26	25	23	37	119	104	158	-
Belém	448	8	12	18	13	20	23	20	29	88	90	127	-
Amapá	152	2	4	1	4	7	8	4	9	30	33	50	-
Macapá	123	1	4	1	3	7	7	4	8	22	27	39	-
Tocantins	505	6	11	17	22	18	21	16	16	114	103	159	2
Palmas	-	-	-	-	-	-	-	-	-	-	-	-	-
Nordeste	17 611	365	569	657	701	738	751	781	882	4 176	3 204	4 738	49
Maranhão	1 016	27	31	35	39	41	50	42	50	244	184	273	-
Região Metropolitana Grande São Luís	533	17	16	18	21	17	21	15	26	132	103	147	-
São Luís	518	17	16	18	20	17	21	15	26	129	99	140	-
Piauí	715	15	16	25	19	37	31	37	37	157	146	191	4
Teresina	209	4	6	7	6	11	13	9	10	40	47	55	1
Ceará	2 709	38	66	90	107	112	118	141	136	676	473	742	10
Região Metropolitana de Fortaleza	1 627	20	44	59	72	70	67	90	82	395	304	417	7
Fortaleza	1 389	18	36	51	58	61	55	77	72	329	265	361	6
Rio Grande do Norte	978	21	30	23	42	31	55	42	58	261	181	232	2
Região Metropolitana de Natal	561	9	16	13	24	18	29	20	31	143	115	142	1
Natal	424	8	11	9	22	14	23	15	15	109	89	108	1
Paraíba	1 808	60	100	79	82	88	83	90	89	426	299	402	10
João Pessoa	578	15	36	22	23	27	23	30	23	145	106	124	4
Pernambuco	4 582	81	159	185	200	185	183	172	227	1 009	836	1 334	11
Região Metropolitana de Recife	2 690	37	84	114	112	123	103	92	129	589	507	796	4
Recife	1 526	23	53	77	67	87	61	47	71	341	284	413	2
Alagoas	1 217	26	34	52	49	61	52	58	69	269	222	321	4
Região Metropolitana de Maceió	432	9	10	20	18	19	12	23	23	107	71	119	1
Maceió	360	8	9	20	15	16	7	17	19	87	60	102	-
Sergipe	949	25	42	53	38	53	32	35	44	217	162	248	-
Aracaju	463	16	20	25	24	26	13	21	21	102	78	117	-
Bahia	3 637	72	91	115	125	130	147	164	172	917	701	995	8
Região Metropolitana de Salvador	1 141	19	27	37	37	46	42	52	57	288	229	304	3
Salvador	971	17	20	34	30	38	35	45	51	246	195	257	3
Sudeste	55 748	999	1 936	2 245	2 413	2 505	2 420	2 478	2 586	11 971	9 889	16 237	69
Minas Gerais	12 050	187	410	483	530	567	568	565	593	2 586	2 050	3 482	29
Região Metropolitana de Belo Horizonte	4 088	69	118	155	187	201	199	218	205	866	708	1 155	7
Belo Horizonte	3 112	61	95	121	143	146	166	167	151	662	546	851	3
Região Metropolitana Vale do Aço	392	3	5	19	15	13	17	25	16	72	72	133	2
Colar Metropolitano da Região Metropolitana Vale do Aço	20	-	2	-	2	-	1	2	1	4	5	3	-

Tabela 6.12 - Divórcios concedidos em 1ª instância, por tempo transcorrido entre as datas do casamento e da sentença, segundo o lugar da ação do processo - 1998

Lugar da ação do processo	(conclusão)												
	Divórcios concedidos em 1ª instância												
	Total	Tempo transcorrido entre as datas do casamento e da sentença											
1 e 2 anos		3 anos	4 anos	5 anos	6 anos	7 anos	8 anos	9 anos	10 a 14 anos	15 a 19 anos	20 anos ou mais	Sem declaração	
Sudeste													
Espírito Santo	2 673	42	75	80	109	130	103	103	110	588	479	847	7
Região Metropolitana de Vitória	1 223	17	43	45	48	57	50	47	54	245	230	383	4
Vitória	346	6	11	15	11	16	18	15	18	65	63	108	-
Rio de Janeiro	8 908	116	240	344	330	296	371	391	374	1 989	1 684	2 772	1
Região Metropolitana do Rio de Janeiro	6 061	77	166	241	221	212	260	266	266	1 401	1 128	1 822	1
Rio de Janeiro	2 149	30	54	92	70	81	90	93	91	482	410	655	1
São Paulo	32 117	654	1 211	1 338	1 444	1 512	1 378	1 419	1 509	6 808	5 676	9 136	32
Região Metropolitana de São Paulo	14 444	326	592	637	632	696	632	655	715	3 115	2 553	3 880	11
São Paulo (Capital)	8 481	210	366	393	386	415	376	402	408	1 807	1 493	2 219	6
Região Metropolitana da Baixada Santista	1 374	28	49	53	76	60	42	61	61	299	257	388	-
Sul													
Paraná	6 433	136	214	222	279	265	284	276	301	1 412	1 053	1 991	-
Região Metropolitana de Curitiba	1 541	42	66	71	81	62	75	72	92	338	247	395	-
Curitiba	1 103	35	50	55	67	47	59	52	62	254	170	252	-
Região Metropolitana de Londrina	629	21	12	25	19	34	41	21	19	139	96	202	-
Região Metropolitana de Maringá	314	8	19	10	12	13	17	26	13	71	42	83	-
Santa Catarina	3 391	54	109	111	112	116	154	141	166	762	658	995	13
Núcleo Metropolitano da Região Metropolitana de Florianópolis	764	16	21	28	33	26	31	24	36	156	146	243	4
Florianópolis	537	7	11	21	26	17	19	18	26	111	101	176	4
Área de Expansão Metropolitana da Região Metropolitana de Florianópolis	33	-	-	1	-	2	-	2	1	12	4	11	-
Núcleo Metropolitano da Região Metropolitana Vale do Itajaí	329	4	16	8	9	5	13	22	20	90	54	87	1
Área de Expansão Metropolitana da Região Metropolitana Vale do Itajaí	66	-	7	2	1	1	6	3	5	14	8	19	-
Núcleo Metropolitano da Região Metropolitana Norte/Nordeste Catarinense	468	9	18	17	10	18	21	24	24	113	74	138	2
Área de Expansão Metropolitana da Região Metropolitana Norte/Nordeste Catarinense	192	6	7	8	2	7	13	7	11	48	23	59	1
Rio Grande do Sul	6 691	88	169	196	218	223	232	238	255	1 571	1 241	2 217	43
Região Metropolitana de Porto Alegre	2 776	38	64	88	75	94	89	91	115	686	522	895	19
Porto Alegre	1 208	16	31	38	36	45	48	38	52	300	228	366	10
Centro-Oeste													
Mato Grosso do Sul	2 337	52	88	74	87	87	86	94	100	492	412	756	9
Campo Grande	1 034	14	43	27	32	42	33	35	40	211	199	353	5
Mato Grosso	1 432	32	35	50	39	42	67	46	62	315	280	463	1
Cuiabá	422	15	11	16	9	14	24	9	12	88	109	115	-
Goiás	3 450	97	160	162	141	130	158	152	148	702	594	1 006	-
Goiânia	796	21	52	51	51	32	49	39	34	165	128	174	-
Distrito Federal	2 749	39	87	122	116	118	117	126	115	625	489	787	8
Ride - Região Integrada de Desenvolvimento do Distrito Federal e Entorno	3 031	43	94	137	130	127	128	141	124	682	548	869	8

Tabela 6.13 - Divórcios concedidos em 1ª instância, por tempo transcorrido entre as datas do casamento e da sentença, segundo os grupos de idade dos cônjuges na data da sentença - 1998

Grupos de idade dos cônjuges na data da sentença	Divórcios concedidos em 1ª instância												
	Total	Tempo transcorrido entre as datas do casamento e da sentença											
		1 e 2 anos	3 anos	4 anos	5 anos	6 anos	7 anos	8 anos	9 anos	10 a 14 anos	15 a 19 anos	20 anos ou mais	Sem declaração
Total	103 860	1 916	3 480	3 958	4 235	4 352	4 426	4 487	4 809	22 956	18 624	30 422	195
Marido													
Menos de 20 anos	19	8	10	1	-	-	-	-	-	-	-	-	-
20 a 24 anos	2 369	421	785	606	359	150	34	10	1	-	-	-	3
25 a 29 anos	11 474	590	1 262	1 644	1 772	1 852	1 635	1 207	824	684	-	-	4
30 a 34 anos	19 122	397	699	948	1 158	1 362	1 638	1 930	2 287	8 128	563	-	12
35 a 39 anos	20 639	223	344	399	517	578	660	822	1 071	8 625	6 940	444	16
40 a 44 anos	17 480	108	164	154	209	194	235	281	349	3 298	7 186	5 295	7
45 a 49 anos	12 827	62	74	76	79	87	92	94	130	1 140	2 528	8 461	4
50 a 54 anos	8 212	42	51	42	43	56	49	57	61	450	739	6 616	6
55 a 59 anos	5 252	23	29	31	35	31	33	40	40	275	298	4 414	3
60 a 64 anos	2 937	13	22	22	18	8	13	15	16	134	146	2 527	3
65 a 69 anos	1 719	11	11	12	15	12	16	10	11	89	70	1 460	2
70 a 74 anos	866	6	13	5	11	9	6	8	10	41	41	715	1
75 anos ou mais	479	7	8	10	7	8	5	5	4	29	42	354	-
Idade ignorada	465	5	8	8	12	5	10	8	5	63	71	136	134
Mulher													
Menos de 20 anos	548	197	226	81	33	9	2	-	-	-	-	-	-
20 a 24 anos	7 633	637	1 458	1 579	1 436	1 192	797	365	117	48	-	-	4
25 a 29 anos	16 951	465	918	1 240	1 496	1 712	1 987	2 151	2 219	4 692	63	-	8
30 a 34 anos	21 158	282	436	606	708	842	992	1 221	1 524	10 156	4 330	49	12
35 a 39 anos	19 518	125	195	236	311	320	370	448	609	5 106	8 525	3 260	13
40 a 44 anos	14 882	104	107	108	120	137	154	156	183	1 693	3 749	8 363	8
45 a 49 anos	10 081	45	62	41	61	64	66	78	82	683	1 250	7 648	1
50 a 54 anos	5 980	27	39	27	32	30	26	35	41	295	379	5 043	6
55 a 59 anos	3 416	15	15	18	13	22	10	11	15	126	165	3 001	5
60 a 64 anos	1 836	5	9	8	10	5	6	11	9	60	62	1 647	4
65 a 69 anos	933	6	7	5	4	5	4	4	2	26	29	841	-
70 a 74 anos	371	3	1	-	-	4	1	1	-	11	12	338	-
75 anos ou mais	158	-	2	2	1	5	1	-	2	9	9	127	-
Idade ignorada	395	5	5	7	10	5	10	6	6	51	51	105	134

Apêndices

1 IDENTIFICAÇÃO
4) Prémios, heranças, bens, etc.
5) Transmissão
6) Nº de qual, por livro

PARA USO DO IBGE
CAMPO CHAVE
MODO TRSM UF MUNICÍPIO - DV
1
EMPASTAMENTO
PASTA QUÊTES

INSTRUÇÕES: Preencher o questionário de forma legível, de acordo com as instruções, com fotografias aof ou preto...
Nº DO REGISTRO MO

PRESENCIA 01 Coluna 3 a 5 Registrar com 2 apêndices...
Coluna 6 Registrar com 2 apêndices...
Coluna 7 Registrar com 2 apêndices...

2 CARACTERÍSTICAS DO REGISTRO

3 CARACTERÍSTICAS INDIVIDUAIS DOS GENITORES

Table with columns: Nº DE ORDEM DO LIVRO, DATA DO REGISTRO, LOCAL DO NASCIMENTO, LUGAR DO NASCIMENTO, Nº DE SÉRIOS DO REGISTRO, MATERNIDADE DOS GENITORES, ESTADO CIVIL DOS GENITORES, Nº DE DEPENDENTES DO PADRÃO, and Nº DE DEPENDENTES DA FAMÍLIA.

2										3										N.º DE CRÓSM DO ATRO-LA-SEMENTO							
CARACTERÍSTICAS DO REGISTRO					LUGAR DO NASCIMENTO					SEXO (MEDI)		NACIONALIDADE DOS GENITORES				ESTADO CIVIL DOS GENITORES				NA OCASIÃO DO PARTO							
N.º DE CRÓSM DO ATRO-LA-SEMENTO	N.º DO REGISTRO NO LIVRO	DATA DO REGISTRO		DATA DO NASCIMENTO		LOCAL DO NASCIMEN-TO		CÓDIGO		Mae	Pai	Mãe	Pai	Mãe	Solteiro	Casado	Viúvo	Sep. Jud.	Divorçado	Reintegrado	Sigla da UF	Código	Município no País	Código	Município no País	Código	Município no País
		Dia	Mês	Ano	Dia	Mês	Ano	Domicílio	Local																		
1	2	3	4	5	6	7	8	9	10	11	12	13	14	15	16	17	18	19	20	21	22	23	24	25	26		
16																											
17																											
18																											
19																											
20																											
21																											
22																											
23																											
24																											
25																											
26																											
27																											
28																											
29																											
30																											
31																											
32																											
33																											
34																											
35																											
3		3	3	3	3	3	3	3	3	3	5	1	1	1	1	1	2	1	1	1	2	5	1	2	2		

OBSERVAÇÕES

Declaro que o questionário foi preenchido de acordo com as "Instruções".

Data/...../198...

Assinatura do Oficial de Registro Civil

CASAMENTOS — RC. 2

Departamento de População e Indicadores Sociais

REGISTRO CIVIL

1 IDENTIFICAÇÃO

PARA USO DO IBGE

MUNICÍPIO - UF	MUNICÍPIO - UF	DISTR	CART	APOSE	SEQUENCIAL	EMPACOTAMENTO
2						

1) Unidade de Federação: _____ 2) Município: _____ 3) Endereço (logradouro - res. anexo, etc. p. 7): _____

INSTRUÇÕES: Preencher e questionário de forma legível, de acordo com as instruções, com estenográfica azul ou preto. Destacar este questionário aos anotadores dos Casamentos registrados no Cartório durante o trimestre considerado. Os anotadores deverão ser feitos em questionários digitais, para cada livro. Não enviar digitais que pertençam a este não abrangido pelo sistema considerado. Não há necessidade de marcar o questionário para apontar cada mês do trimestre. Quando houver registro em livro, o N° DO REGISTRO NO LI-VRO, linha 2) deverá ser anotado, e a seguir, no mesmo livro, escrever: Anulado pelo Cartório. Não usar abas para qualquer tipo de re-gistro. Qualquer alteração ou informação complementar deverá ser feita no verso deste formulário.

PREENCHIMENTO: Colunas 3, 5 e 10: Registrar com 2 algarismos o dia, 01, 02, ... 31. Colunas 4, 6 e 11: Registrar com 2 algaris-mos o mês: jan - 01, fev - 02, ... dec - 12. Colunas 7 e 12: Registrar com 2 algarismos o ano: 1979 - 79, 2009 - 09, etc. Coluna 8: Registrar com 1 algarismo, conforme discriminado. Colunas 13 e 17: Registrar a sigla do Estado da Federação. Coluna 15: Registrar o nome do Município, não o abreviado de tal forma que torne impossível a sua identificação, em o País de nascimento se houver outras opções ou abreviadas. Coluna 16: Registrar o nome do Município no País, não o abreviado de tal forma que torne impossível a sua identi-ficação. Colunas 14, 18, 19 e 20: Para uso do IBGE.

2 CARACTERÍSTICAS DO REGISTRO

3 CARACTERÍSTICAS INDIVIDUAIS DOS CASADOS

N° DE ORDEM DO ARRO- LA- MÊNIO	DATA DO REGISTRO		DATA DO CASAMENTO		ESTADO CIVIL ANTERIOR	DATA DO MASCIMENTO			LUGAR DO MASCIMENTO			LUGAR DE DOMICÍLIO OU RESIDÊNCIA			N° DE ORDEM DO ARRO- LA- MÊNIO					
	Dia	Mês	Ano	ML - LIBER - = 1		MA - NEN - = 2	Da	Mês	Ano	Da	Mês	Ano	Município no País	Ca- dígo		Ca- dígo do UF	Ca- dígo do País	Ca- dígo		
1	2	3	4	5	6	7	8	9	10	11	12	13	14	15	16	17	18	19	20	21
01							1													01
02							2													02
03							1													03
04							2													04
05							1													05
06							2													06
07							1													07
08							2													08
09							1													09
10							2													10
2							1		1	2	2	2	2	3	5		2		5	2

O Cartório deverá preencher e questionário em uma só vez.

(verbas no verso)

ÓBITOS — RC. 3

MINISTÉRIO DO PLANEJAMENTO E ORÇAMENTO
 INSTITUTO BRASILEIRO DE GEOGRAFIA E ESTATÍSTICA - IBGE

COLEÇÃO DE FICHAS DE REGISTRO
 Departamento de População e Indicadores Sociais

REGISTRO CIVIL

1 IDENTIFICAÇÃO

0) Presença, localidade, tempo, etc.
 1) Município
 2) Estado
 3) Data
 4) Nº de qualificação
 5) Causa (de acordo com as instruções, em separado, de 4 a 7)

6) Imóvel
 7) Sexo
 8) Nº de qualificação

PARA USO DO IBGE

MÓD.	TIPO	UF	MUNICÍPIO - DN	CEP	CART.	AFIXA.	SEQUENCIAL	PASTA	QUEST.
3									

INSTRUÇÕES: Preencher o questionário de forma fiel, de acordo com as instruções, com exceções não se aplica. Devem ser observados os anexos dos dados registrados no Cartório de Registro Civil. Os procedimentos deverão ser feitos em duplicado, de modo a evitar erros. Não enviar registro que esteja em branco ou não tenha sido preenchido de acordo com as orientações. Quando houver registro anulado, o Mº DO REGISTRO NO LIVRO deverá ser anotado, o o original, no mesmo livro, escrevendo: Anulado pelo Cartório. Não usar aquies para qualquer tipo de registro. Qualquer observação ou alteração complementar deverá ser feita no verso deste modelo.

PREENCHIMENTO: Colunas 3 a 5: Registrar com 2 algarismos o dia, 01, 02, ... 31. Colunas 4 e 6: Registrar com 2 algarismos, a não ser que, por exemplo, 01, ... 12. Coluna 7: Registrar com 2 algarismos o ano, 1979 - 79, 1978 - 78, etc. Colunas 8, 14 e 17: Registrar com 1 algarismo, conforme o determinado em cada coluna. Coluna 9: Registrar com 1 algarismo: Docência: 1: Hospital, Casa de Saúde, Maternidade, etc.; 2: Outro (incluindo via pública, a bordo, etc.); 3: Coluna 10: Registrar a sede da Unidade da Federação; Coluna 11: Registrar o nome do Município ou País, não o abreviado, de tal forma que não haja ambiguidade e não identificação. Colunas 15 e 16: Registrar com 2 algarismos a idade de idade em meses. Coluna 18: País de origem: Indígena com 100 anos ou mais, ou estrangeiro 01: Registrar com 1 algarismo o número de identificação, quando se tratar de brasileiro nato, ou do País de nascimento, se for estrangeiro no registro. Colunas 11, 15 e 19: Para uso do IBGE.

2 CARACTERÍSTICAS DO REGISTRO

3

Nº DE ORDEM DO REGISTRO ANEXO LA- LA- MÉRITO	DATA DO REGISTRO	DATA DO ÓBITO			LUGAR DE DOMICÍLIO OU RESIDÊNCIA			ESTADO CIVIL	NATURALIDADE	Mº DE ORDEM DO ANEXO LA- LA- MÉRITO										
		Dia	Mês	Ano	Município ou País	Código	Código				Mão - 0 Ibico - 1 Mão - 2 Outro - 3	Mão - 0 Solteiro - 1 Casado - 2 Viúvo - 3 Sep. Jud. - 4 Desquitado - 5 Divorçado - 6 Ignorado - 9								
1	2	0	4	5	6	7	8	9	10	11	12	13	14	15	16	17	18	19	20	
01																				01
02																				02
03																				03
04																				04
05																				05
06																				06
07																				07
08																				08
09																				09
10																				10
11																				11
12																				12
13																				13
14																				14
15																				15
2	2	2	2	2	2	2	2	2	2	2	2	5	1	2	1	1				2

CARACTERÍSTICAS DO REGISTRO										CARACTERÍSTICAS INDIVIDUAIS DO FALCIDO											
N.º DE GRUPO DO ATRO-LA-MENTO	N.º DO REGISTRO NO LIVRO	DATA DO REGISTRO		DATA DO OBITO			MATE-RIEZA DO OBITO		LOCAL DO OBITO		LUGAR DE DOMICÍLIO OU RESIDÊNCIA			SEXO	TEMPO DE VIDA			ESTADO CIVIL	NACIONALIDADE		N.º DE GRUPO DO ATRO-LA-MENTO
		Dia	Mês	Dia	Mês	Ano	Horas	Minutos	Segs	Cidade	Distrito	Município ou País	Código		Masc. -- 1 Fem. -- 2	Mês -- 1 Ano -- 2	Solteiro -- 1 Casado -- 2 Viúvo -- 3 Sep. Jud. -- 4 Desquitado -- 5 Ipirado -- 6 Ipirado -- 8		Unidade da Federação ou País	Código	
1	2	3	4	5	6	7	8	9	10	11	12	13	14	15	16	17	18	19	20		
16																			16		
17																			17		
18																			18		
19																			19		
20																			20		
21																			21		
22																			22		
23																			23		
24																			24		
25																			25		
26																			26		
27																			27		
28																			28		
29																			29		
30																			30		
31																			31		
32																			32		
33																			33		
34																			34		
35																			35		
3		2	2	7	2	2	1	1	1	2	1	1	1	2	1	1	1	2	7		

OBSERVAÇÕES

Declara-se que o qualificado se pronunciou de acordo com as "Instruções".

Data/...../199.....

Assinatura do Oficial do Registro Civil

ÓBITOS FETAIS - RC. 4

(Nascidos mortos, Natimortos, Fetos)

REGISTRO CIVIL

1 IDENTIFICAÇÃO

1) Unidade de Federação: _____ 2) Data: _____

3) Município: _____ 4) Sexo: _____

5) Estado Civil: _____ 6) Data de Nascimento: _____

7) Nome: _____ 8) Nome da Mãe: _____

9) Nome do Pai: _____

10) Endereço completo: _____

11) Endereço de Registro - RA: _____

12) Número do Livro: _____

13) Número do Registro: _____

14) Data do Registro: _____

15) Hora do Registro: _____

16) Hora da Morte: _____

17) Hora da Nascimento: _____

18) Hora da Definição: _____

19) Hora da Definição: _____

20) Hora da Definição: _____

21) Hora da Definição: _____

22) Hora da Definição: _____

23) Hora da Definição: _____

24) Hora da Definição: _____

25) Hora da Definição: _____

26) Hora da Definição: _____

27) Hora da Definição: _____

28) Hora da Definição: _____

29) Hora da Definição: _____

30) Hora da Definição: _____

31) Hora da Definição: _____

32) Hora da Definição: _____

33) Hora da Definição: _____

34) Hora da Definição: _____

35) Hora da Definição: _____

36) Hora da Definição: _____

37) Hora da Definição: _____

38) Hora da Definição: _____

39) Hora da Definição: _____

40) Hora da Definição: _____

41) Hora da Definição: _____

42) Hora da Definição: _____

43) Hora da Definição: _____

44) Hora da Definição: _____

45) Hora da Definição: _____

46) Hora da Definição: _____

47) Hora da Definição: _____

48) Hora da Definição: _____

49) Hora da Definição: _____

50) Hora da Definição: _____

51) Hora da Definição: _____

52) Hora da Definição: _____

53) Hora da Definição: _____

54) Hora da Definição: _____

55) Hora da Definição: _____

56) Hora da Definição: _____

57) Hora da Definição: _____

58) Hora da Definição: _____

59) Hora da Definição: _____

60) Hora da Definição: _____

61) Hora da Definição: _____

62) Hora da Definição: _____

63) Hora da Definição: _____

64) Hora da Definição: _____

65) Hora da Definição: _____

66) Hora da Definição: _____

67) Hora da Definição: _____

68) Hora da Definição: _____

69) Hora da Definição: _____

70) Hora da Definição: _____

71) Hora da Definição: _____

72) Hora da Definição: _____

73) Hora da Definição: _____

74) Hora da Definição: _____

75) Hora da Definição: _____

76) Hora da Definição: _____

77) Hora da Definição: _____

78) Hora da Definição: _____

79) Hora da Definição: _____

80) Hora da Definição: _____

81) Hora da Definição: _____

82) Hora da Definição: _____

83) Hora da Definição: _____

84) Hora da Definição: _____

85) Hora da Definição: _____

86) Hora da Definição: _____

87) Hora da Definição: _____

88) Hora da Definição: _____

89) Hora da Definição: _____

90) Hora da Definição: _____

91) Hora da Definição: _____

92) Hora da Definição: _____

93) Hora da Definição: _____

94) Hora da Definição: _____

95) Hora da Definição: _____

96) Hora da Definição: _____

97) Hora da Definição: _____

98) Hora da Definição: _____

99) Hora da Definição: _____

100) Hora da Definição: _____

2 CARACTERÍSTICAS DO REGISTRO

1) Local do Nascimento: _____

2) Município: _____

3) Código do Município: _____

4) Data do Registro: _____

5) Dia: _____

6) Mes: _____

7) An: _____

8) Hora do Registro: _____

9) Hora da Morte: _____

10) Hora da Nascimento: _____

11) Hora da Definição: _____

12) Hora da Definição: _____

13) Hora da Definição: _____

14) Hora da Definição: _____

15) Hora da Definição: _____

16) Hora da Definição: _____

17) Hora da Definição: _____

18) Hora da Definição: _____

19) Hora da Definição: _____

20) Hora da Definição: _____

21) Hora da Definição: _____

22) Hora da Definição: _____

23) Hora da Definição: _____

24) Hora da Definição: _____

25) Hora da Definição: _____

26) Hora da Definição: _____

27) Hora da Definição: _____

28) Hora da Definição: _____

29) Hora da Definição: _____

30) Hora da Definição: _____

31) Hora da Definição: _____

32) Hora da Definição: _____

33) Hora da Definição: _____

34) Hora da Definição: _____

35) Hora da Definição: _____

36) Hora da Definição: _____

37) Hora da Definição: _____

38) Hora da Definição: _____

39) Hora da Definição: _____

40) Hora da Definição: _____

41) Hora da Definição: _____

42) Hora da Definição: _____

43) Hora da Definição: _____

44) Hora da Definição: _____

45) Hora da Definição: _____

46) Hora da Definição: _____

47) Hora da Definição: _____

48) Hora da Definição: _____

49) Hora da Definição: _____

50) Hora da Definição: _____

51) Hora da Definição: _____

52) Hora da Definição: _____

53) Hora da Definição: _____

54) Hora da Definição: _____

55) Hora da Definição: _____

56) Hora da Definição: _____

57) Hora da Definição: _____

58) Hora da Definição: _____

59) Hora da Definição: _____

60) Hora da Definição: _____

61) Hora da Definição: _____

62) Hora da Definição: _____

63) Hora da Definição: _____

64) Hora da Definição: _____

65) Hora da Definição: _____

66) Hora da Definição: _____

67) Hora da Definição: _____

68) Hora da Definição: _____

69) Hora da Definição: _____

70) Hora da Definição: _____

71) Hora da Definição: _____

72) Hora da Definição: _____

73) Hora da Definição: _____

74) Hora da Definição: _____

75) Hora da Definição: _____

76) Hora da Definição: _____

77) Hora da Definição: _____

78) Hora da Definição: _____

79) Hora da Definição: _____

80) Hora da Definição: _____

81) Hora da Definição: _____

82) Hora da Definição: _____

83) Hora da Definição: _____

84) Hora da Definição: _____

85) Hora da Definição: _____

86) Hora da Definição: _____

87) Hora da Definição: _____

88) Hora da Definição: _____

89) Hora da Definição: _____

90) Hora da Definição: _____

91) Hora da Definição: _____

92) Hora da Definição: _____

93) Hora da Definição: _____

94) Hora da Definição: _____

95) Hora da Definição: _____

96) Hora da Definição: _____

97) Hora da Definição: _____

98) Hora da Definição: _____

99) Hora da Definição: _____

100) Hora da Definição: _____

M. DE ORDEM DO REGISTRO	DATA DO REGISTRO	LOCAL DO NASCIMENTO	LUGAR DO NASCIMENTO	E. SEXO (MCO)	MATERIDADE DOS GENITORES	ESTADO CIVIL DOS GENITORES	NA OCASIÃO DO PARTO		DESCRIÇÃO DA DESTAÇÃO EM SEMANAS																																																																																										
							Lugar do Domicílio no Recenseamento da Genealogia			Mês de Grávida - 9																																																																																									
							Município ou País	Código do Município ou País																																																																																											
1	2	3	4	5	6	7	8	9	10	11	12	13	14	15	16	17	18	19	20	21	22	23	24	25	26	27	28	29	30	31	32	33	34	35	36	37	38	39	40	41	42	43	44	45	46	47	48	49	50	51	52	53	54	55	56	57	58	59	60	61	62	63	64	65	66	67	68	69	70	71	72	73	74	75	76	77	78	79	80	81	82	83	84	85	86	87	88	89	90	91	92	93	94	95	96	97	98	99	100

CARACTERÍSTICAS DO REGISTRO										CARACTERÍSTICAS INDIVIDUAIS DOS GENITORES															
2		3										4		5		6		7		8		9		10	
N.º DE ORDEM DO REGISTRO NO ARB. LA. MENTO	N.º DO REGISTRO	DATA DO REGISTRO		LOCAL DO NASCIM. MENTO			LUGAR DO NASCIM. MENTO			SEXO		NATURALIDADE DOS GENITORES			ESTADO CIVIL DOS GENITORES			NA OCASIAO DO PARTO			EMBAZAO DA GESTAOO EM SEMANAS		N.º DE ORD. M.º DE M.º		
		Dia	Mês	Ano	Domícilio	Hospital	Outro	Município	Estado	País	Mãe	País	Mãe	Estado	País	Mãe	País	Mãe	Estado	País	Mãe	País		Mãe	País
1	2	3	4	5	6	7	8	9	10	11	12	13	14	15	16	17	18	19	20	21	22	23	24	25	
16																								16	
17																								17	
18																								18	
19																								19	
20																								20	
21																								21	
22																								22	
23																								23	
24																								24	
25																								25	
26																								26	
27																								27	
28																								28	
29																								29	
30																								30	
31																								31	
32																								32	
33																								33	
34																								34	
35																								35	
2		2	2	1	2	2	5	2	1	1	2	2	2	2	1	1	2	2	5	2	2	1	2	2	

OBSERVAÇÕES

Declaro que o questionário foi preenchido de acordo com as "Instruções".

Data:/...../196....

Assinatura do Oficial do Registro Civil

INFORMAÇÕES SOBRE O PROCESSO EM 1ª INSTÂNCIA										INFORMAÇÕES SOBRE OS COMBIBES																	
2		NATUREZA DA SEPARAÇÃO JUDICIAL				ATO FINAL				3		4		5		6		7									
Nº D L O B P A	DATA DE ABERTURA DO PROCESSO	NOME DO PROCESSO	Condição de separação		Data	Sentença	Nome Recurso	RECEBE DE SEUS FILHOS	MOMENTO DE RECEBER O BENEFÍCIO	MOMENTO DE RECEBER O BENEFÍCIO	MOMENTO DE RECEBER O BENEFÍCIO	MOMENTO DE RECEBER O BENEFÍCIO	MOMENTO DE RECEBER O BENEFÍCIO	MOMENTO DE RECEBER O BENEFÍCIO	MOMENTO DE RECEBER O BENEFÍCIO	MOMENTO DE RECEBER O BENEFÍCIO	MOMENTO DE RECEBER O BENEFÍCIO	MOMENTO DE RECEBER O BENEFÍCIO	MOMENTO DE RECEBER O BENEFÍCIO								
			Sim = 1	Não = 2																Dia	Mês	Ano	Dia	Mês	Ano	Dia	Mês
1	2 3 4	5	6	7	8	9 10 11	12	13	14	15	16	17	18	19	20	21	22	23	24	25	26	27	28	29	30	31	
07																											
08																											
09																											
10																											
11																											
12																											
13																											
14																											
15																											
2	2 2 2		1			1	1	1	2	2	2	1	2	2	2	1	2	2	2	2	2	2	2	2	2	2	2

OBSERVAÇÕES

IDENTIFICANTE

AGENTE DE COLHEITA

Nome

Cargo

Nome

Data de entrega

Data da coleta

Assinatura

Assinatura

1 USUÁRIO DO IBGE IDENTIFICAÇÃO DO QUESTIONÁRIO

DS
199

2 CASARIM DO MUNICÍPIO

NOME DO ORÇÃO INFORMANTE _____

ENDEREÇO _____

CEP _____

TELEFONE _____

EMPASTAMENTO

PAZES _____

DATA _____

3 INFORMAÇÕES SOBRE O CASAMENTO

REGISTRO DE BENS _____

DATA _____

17 18 19 20 21 22 23 24 25 26 27 28

1 2 3 4 5 6 7 8 9 0

01 02 03 04 05 06

2 3 4 5 6

2		3		4					
INFORMAÇÕES SOBRE O PROCESSO EM 1.ª INSTANCIA		INFORMAÇÕES SOBRE O CASAMENTO		INFORMAÇÕES SOBRE OS CONJUGES					
NR	DATA DE ABERTURA DO PROCESSO	TIPO DO DIVÓRCIO	NATUREZA DO DIVÓRCIO	ATO FINAL	MATERIA DE FILHOS	RESPOSTA (Relatório) COLUNA 20	LUGAR DO NASCIMENTO	DATA DO NASCIMENTO	NR
1	1	1	1	1	1	1	1	1	1
01									01
02									02
03									03
04									04
05									05
06									06
7									7

INFORMAÇÕES SOBRE O PROCESSO EM 1ª INSTANCIA										INFORMAÇÕES SOBRE OS COMARZES																		
2					3					4					5													
Nº	C	O	R	E	H	NOME DO PROCESSO	TIPO DO FÓRUM	MADUREZA DO FÓRUM	ATO FINAL		RECURSO	DATA	DIA	Mês	Ano	RECORRIDO	MARIAGEM DO COMARZADO	MARIAGEM DO COMARZADO	MARIAGEM DO COMARZADO	MARIAGEM DO COMARZADO								
									Sentença	Concessão											Inteiro Teito	Recorrido						
DATA DE ABERTURA DO PROCESSO		DATA DE ABERTURA DO PROCESSO		DATA DE ABERTURA DO PROCESSO		DATA DE ABERTURA DO PROCESSO		DATA DE ABERTURA DO PROCESSO		DATA DE ABERTURA DO PROCESSO		DATA DE ABERTURA DO PROCESSO		DATA DE ABERTURA DO PROCESSO		DATA DE ABERTURA DO PROCESSO		DATA DE ABERTURA DO PROCESSO										
Dia	Mês	Ano	Dia	Mês	Ano	Dia	Mês	Ano	Dia	Mês	Ano	Dia	Mês	Ano	Dia	Mês	Ano	Dia	Mês	Ano								
1	2	3	4	5	6	7	8	9	10	11	12	13	14	15	16	17	18	19	20	21	22	23	24	25	26	27	28	
07																												
08																												
09																												
10																												
11																												
12																												
13																												
14																												
15																												

.....

.....

.....

AUTENTICAÇÃO

INFORMANTE

Nome

Cargo

Nome

Data da coleta

Assinatura

Equipe técnica

Na elaboração deste trabalho, o Departamento de População e Indicadores Sociais – DEPIS – contou com o envolvimento de toda a rede de coleta do IBGE, através das Divisões Regionais de Pesquisas – DIPEQs - , que foram responsáveis pela visita e busca das informações em todos os Cartórios do Registro Civil e Varas de Família do País, garantindo, desta forma, a cobertura nacional do levantamento.

Destacamos, dentre os técnicos da Diretoria de Pesquisas GE e da Diretoria de Informática do IBGE, aqueles que foram responsáveis pelo planejamento e execução das Estatísticas do Registro Civil – 1998, incluindo os coordenadores regionais em cada Unidade da Federação.

Coordenação geral do levantamento

Antônio Tadeu Ribeiro de Oliveira

Gerência de Pesquisa

Adalton Amadeu Bastos

Planejamento e análise

Celso Cardoso da Silva Simões

Dilson Pinheiro dos Santos

Equipe de apuração e crítica

Bernadete de Lourdes Aguiar da Silva

Eliana Brandão de Jesus

Francisco Gil de Oliveira Leda

Luciene Maria dos Santos Monteiro

Nadirene Maria Guimarães Nunes

Rosemeire Vieira Calasans

Sandra Maria Barreto

Waldir Alves Cavalcanti

Programação do plano tabular

Lydio Mesquita Neto

Programação e apoio computacional

Solange Pinto Ferreira

Diva de Souza e Silva

Edgar de Toledo Siqueira Campos

Mario Couto Carreiro

Supervisores estaduais do Registro Civil*Rondônia*

Elidá Fernandes de Oliveira Carvalho

Acre

Célia Brandão Souza

Amazonas

Maria Auxiliadora de Melo Bezerra

Roraima

Marilúcia Silva de Moraes

Pará

Carlos Augusto de Jesus Ferreira

Amapá

Francisco Tomé Teles Menezes

Tocantins

Raimundo Costa Barbosa

Maranhão

Francisco Sousa Lima

Piauí

Jesus Ribeiro Soares

Ceará

Antônio Nogueira Amora

Rio Grande do Norte

Maria Alzenira Silva

Paraíba

José Pereira Araújo

Pernambuco

José Homero Leite Vieira

Alagoas

Albany Lopes Tavares Albuquerque

Sergipe

Marise Lima Silva Santos

Bahia

Deise Helena Moschen Costa

Minas Gerais

Regina de Fátima Amorim Moreno

Espírito Santo

Maria Cristina Provedel Rocha

Rio de Janeiro

Lino José Queiroz de Araújo

São Paulo

Sílvia Cristina Nogueira

Paraná

Jussara dos Santos Langowski

Santa Catarina

Dárcio Francisco Borges

Rio Grande do Sul

Cláudio Kruse

Mato Grosso do Sul

Loide Bueno de Souza

Mato Grosso

Deajan David Montanha

Goiás

Leonardo da Silva Pereira

Distrito Federal

Marco Dantas Barbosa

Centro de Documentação e Disseminação de Informações - CDDI

Gerência de Editoração - Departamento de Produção - DEPRO

Estruturação Textual e Tabular

Carmen Heloisa Pessoa Costa

Beth Fontoura

Sônia Rocha

Diagramação Tabular

Beth Fontoura

Sônia Rocha

Copidesque e Revisão

Iaracy Prazeres Gomes

Anna Maria dos Santos

Cristina R. C. de Carvalho

Maria de Lourdes Amorim

Diagramação Textual

Sebastião Monsorens

Gerência de Documentação

Normalização Bibliográfica e de Glossário

Aparecida Tereza Rodrigues Regueira

Ana Raquel Gomes da Silva

Diva de Assis Moreira

Impressão

Gráfica Digital em 2001

Ednalva Maia do Monte