

C E N S O

D E M O G R Á F I C O

2 0 0 0



RESULTADOS
PRELIMINARES

Presidente da República
Fernando Henrique Cardoso

Ministro do Planejamento, Orçamento e Gestão
Martus Antônio Rodrigues Tavares

INSTITUTO BRASILEIRO DE GEOGRAFIA E ESTATÍSTICA - IBGE

Presidente
Sérgio Besserman Vianna

Diretor Executivo
Nuno Duarte da Costa Bittencourt

ÓRGÃOS ESPECÍFICOS SINGULARES

Diretoria de Pesquisas
Maria Martha Malard Mayer

Diretoria de Geociências
Guido Gelli

Diretoria de Informática
Paulo Roberto Ribeiro da Cunha

Centro de Documentação e Disseminação de Informações
David Wu Tai

Escola Nacional de Ciências Estatísticas
Kaizô Iwakami Beltrão

Ministério do Planejamento, Orçamento e Gestão
Instituto Brasileiro de Geografia e Estatística - IBGE

Censo Demográfico 2000

Resultados preliminares

Rio de Janeiro
2000

Instituto Brasileiro de Geografia e Estatística - IBGE

Av. Franklin Roosevelt, 166 - Centro - 20021-120 - Rio de Janeiro, RJ - Brasil

ISBN 85-240-0838-5 (meio impresso)

© IBGE. 2000

Elaboração do arquivo PDF

Roberto Cavararo

Capa

Gerência de Criação/CDDI

Renato J. Aguiar

Ilustração

Aldo Victorio Filho

Apresentação

É com enorme satisfação que o Instituto Brasileiro de Geografia e Estatística - IBGE - leva ao público os resultados preliminares do Censo Demográfico 2000.

A presente publicação traz os primeiros dados de população para todos os municípios do País, segundo gênero e situação do domicílio.

Realizar um censo demográfico constitui um momento único na vida de um país. A partir dele obtém-se um retrato fiel das características da população, servindo de base para as demandas da sociedade e ações do governo e da iniciativa privada. Para realização do Censo 2000, foram visitados cerca de 54 milhões de domicílios distribuídos em todo Território Nacional.

O IBGE sente-se honrado em ter contado com a receptividade da população brasileira, que deu uma grande demonstração de cidadania ao fornecer as informações que permitirão traçar o futuro do Brasil.



Sérgio Besserman Vianna

Presidente do IBGE

Sumário

Introdução

Notas metodológicas

Data de referência

Âmbito

Conceitos

População residente

Domicílio

Situação do domicílio

Divisão territorial

Taxa média geométrica de incremento anual

Municípios que serão instalados em 1º de janeiro de 2001

Comentários

Resultados preliminares

1 - População residente e taxa de crescimento anual, segundo as Grandes Regiões e Unidades da Federação - 1980/2000

2 - População residente, por sexo e situação do domicílio, segundo as Grandes Regiões e Unidades da Federação - 2000

3 - População residente, por sexo, situação do domicílio e taxa de crescimento anual, segundo Unidades da Federação e municípios - 1996/2000

Brasil
Rondônia
Acre
Amazonas
Roraima
Pará
Amapá
Tocantins
Maranhão
Piauí
Ceará
Rio Grande do Norte
Paraíba
Pernambuco
Alagoas
Sergipe
Bahia
Minas Gerais
Espírito Santo
Rio de Janeiro
São Paulo
Paraná
Santa Catarina
Rio Grande do Sul
Mato Grosso do Sul
Mato Grosso
Goiás
Distrito Federal

Anexo

População residente em 2000, por sexo, segundo os municípios de origem e os municípios a serem instalados em 2001

Convenção

- Dado numérico igual a zero não resultante de arredondamento.

Introdução

A primeira contagem da população brasileira foi realizada em 1872, ainda durante o Império; mas foi a partir de 1890, já sob a República, que os censos se tornaram decenais. O Brasil mantém um excelente retrospecto de censos regulares e inovadores; foi, por exemplo, o primeiro País a incluir o tema Fecundidade e o único da América Latina a colher informações sobre renda.

Os censos demográficos são a única fonte de informações sobre a situação de vida da população em cada um dos municípios e localidades do País. As demais pesquisas domiciliares são levantamentos por amostragem, que não são representativas para todos esses níveis geográficos. Os censos produzem informações fundamentais para a formulação de políticas públicas e a tomada de decisões de investimentos privados ou governamentais.

Não só os governos federal e a sociedade civil se beneficiam de informações do censo; a descentralização político-administrativa reinstaurada com a Constituição de 1988 aumentou enormemente a demanda por informações mais desagregadas. Prefeitos, governadores, órgãos municipais e estaduais de planejamento, investidos de maior autonomia e de novas responsabilidades, dependem hoje, como nunca, dos censos demográficos para realizar suas escolhas com base em informações atualizadas sobre a população.

Notas metodológicas

A coleta do Censo Demográfico 2000 foi realizada no período de 1º de agosto a 30 de novembro de 2000, abrangendo 215 811 setores censitários, que constituíram as menores unidades territoriais da base operacional do censo. Sua preparação levou em conta, além da aplicação tradicional - a de proporcionar a infra-estrutura cadastral e de mapeamento para a coleta dos dados do censo -, a necessidade de atender às demandas dos setores público e privado por informações georreferenciadas no nível do setor censitário.

Neste sentido o IBGE promoveu um amplo programa para a construção de cadastros territoriais e mapas digitais referentes aos municípios, às localidades e aos setores censitários: que incluiu o estabelecimento de parcerias com órgãos produtores e usuários de mapeamento, campanhas de campo para atualização da rede viária, da rede hidrográfica, da toponímia em geral, dos limites dos municípios, distritos, subdistritos, bairros e outros, assim como a definição dos limites dos novos setores adequados ao território atualizado.

As principais preocupações com relação à coleta de dados foram garantir a excelência do padrão de enumeração no que diz respeito ao recenseamento da população residente e assegurar a boa qualidade das informações, de modo a que se preserve a máxima integridade dos dados obtidos. No Censo 2000, foi utilizado o método de entrevista direta, com dois modelos de questionários:

- **questionário básico** - aplicado em todas as unidades domiciliares, exceto aquelas selecionadas para a amostra; contém perguntas sobre as características básicas do domicílio e dos seus moradores; e

- **questionário da amostra** - aplicado em todas as unidades domiciliares selecionadas para a amostra; além das perguntas do questionário básico, contém outras mais detalhadas a respeito do domicílio e de seus moradores.

Além dos questionários, foram utilizados os seguintes documentos pelo recenseador:

- **folha de coleta** - utilizada para o registro das unidades residenciais e não-residenciais existentes no setor e para o registro do número de moradores em cada domicílio ocupado, além de servir para a seleção dos domicílios particulares nos quais se aplicou o questionário da amostra;
- **folha de domicílio coletivo** - utilizada para o registro das pessoas recenseadas em cada domicílio coletivo, além de servir para a seleção das unidades nas quais se aplicou o questionário da amostra; e
- **caderneta do setor** - utilizada para registro do resumo das informações coletadas, além de conter o mapa e a descrição dos limites do setor.

Nos municípios com até 15 mil habitantes, considerando a população projetada para o ano 2000, em um a cada cinco domicílios (20% do total) foi aplicado o questionário da amostra; já nos municípios acima de 15 mil habitantes, a proporção foi de 10%, ou seja, o questionário da amostra foi aplicado em um a cada dez domicílios.

Para o controle e acompanhamento da coleta foi utilizado um sistema informatizado em todo o País, denominado Sistema de Indicadores Gerenciais da Coleta, que permitiu o monitoramento da qualidade da cobertura e a imediata remessa eletrônica e apuração dos resultados preliminares, bem como a formação da base de dados que gerou o arquivo-fonte das informações ora divulgadas.

Esta publicação contém as populações dos 5 507 municípios brasileiros instalados em 1º de agosto de 2000.

Estes resultados têm caráter preliminar e, portanto, podem diferir dos resultados definitivos a serem publicados pelo IBGE, por uma ou ambas das seguintes razões:

- A fonte dos dados desta publicação tem origem na caderneta do setor, que espelha o resumo da coleta em relação ao total de domicílios e pessoas. Os dados definitivos serão apurados a partir dos questionários preenchidos nos domicílios. Assim, pequenas diferenças podem ocorrer, seja em função da transcrição manual das informações dos questionários para a folha de coleta e de domicílio coletivo, e daí para a caderneta, seja em função dos procedimentos de crítica eletrônica, usuais em pesquisa desta natureza, aplicados na fase de apuração dos questionários; e
- Existem pendências de limites municipais e de divisas estaduais que aguardam solução legal. Nesse sentido, eventuais modificações que venham a ser decididas judicialmente até a conclusão da apuração dos resultados definitivos serão a eles incorporadas, o que acarretará, nesses casos, resultados diferentes dos constantes desta publicação.

Data de referência

O censo brasileiro adota o conceito de população residente ou de "direito", ou seja, a população é enumerada no seu local de residência habitual. As característi-

cas continentais do País e a utilização da informação censitária aconselham esta escolha, que é tradição no censo brasileiro.

A investigação das características dos domicílios e das pessoas neles residentes teve como data de referência o dia 1^o de agosto de 2000. As pessoas nascidas a partir desta data não foram incluídas no censo.

Âmbito

No Censo Demográfico 2000 foram recenseadas todas as pessoas residentes em domicílios no Território Nacional, na data de referência.

Conceitos

População residente

A população residente é constituída pelos moradores do domicílio na data de referência, ou seja, pessoas que tinham o domicílio como local de residência habitual, quer estivessem presentes ou ausentes naquela data. As pessoas moradoras do domicílio que estavam ausentes na data de referência foram recenseadas, desde que sua ausência não tenha sido superior a 12 meses em relação àquela data, por um dos seguintes motivos:

- Viagens: a passeio, a serviço, a negócio, de estudos, etc.;
- Internação em estabelecimento de ensino ou hospedagem em outro domicílio, visando a facilitar a freqüência à escola durante o ano letivo;
- Detenção sem sentença definitiva declarada;
- Internação temporária em hospital ou estabelecimento similar; e
- Embarque a serviço (marítimos).

Domicílio

Considerou-se como **Domicílio** a moradia estruturalmente independente, constituída por um ou mais cômodos, com entrada privativa. Por extensão, edifícios em construção, embarcações, veículos, barracas, tendas, grutas e outros locais que estavam, na data do censo, servindo de moradia, também foram considerados como domicílios.

Foi recenseada a população residente nos domicílios particulares e coletivos. Classificaram-se como **Particulares** aqueles em que o relacionamento entre seus ocupantes é ditado por laços de parentesco, de dependência doméstica ou por normas de convivência e como **Coletivos** aqueles em que a relação entre as pessoas que nele habitavam era restrita a normas de subordinação administrativa, como em hotéis, pensões, presídios, cadeias, penitenciárias, quartéis, postos militares, asilos, orfanatos, conventos, hospitais e clínicas (com internação), alojamento de trabalhadores, motéis, *campings*, etc.

Situação do domicílio

Segundo a localização do domicílio, a situação pode ser urbana ou rural, definida por lei municipal em vigor em 1^o de agosto de 2000. Como **Situação Urbana**

consideram-se as áreas urbanizadas ou não, correspondentes às cidades (sedes municipais), às vilas (sedes distritais) ou às áreas urbanas isoladas. A **Situação Rural** abrange toda a área situada fora desses limites, inclusive os aglomerados rurais de extensão urbana, os povoados e os núcleos.

Divisão territorial

Foi considerada a divisão político-administrativa vigente em 1º de agosto de 2000, ou seja, a constituída pelos municípios criados e instalados até aquela data. Com isto, a população referente aos municípios criados e/ou instalados após aquela data foi computada nos municípios que lhes deram origem.

Na apresentação dos resultados relativos à Contagem da População de 1996, constantes das tabelas, efetuou-se a redistribuição da população de acordo com a divisão territorial vigente em 1º de agosto de 2000.

Taxa média geométrica de incremento anual

Determinou-se a taxa média geométrica de incremento anual, para o período compreendido entre duas datas, através da seguinte fórmula:

$$i = ((P(t+n) / P(t))^{1/n} - 1) \times 100$$

P(t) e P(t+n) representam as populações correspondentes a duas datas, t e t+n; e n, o intervalo entre essas datas, medido em ano e fração de ano.

Municípios que serão instalados em 1º de janeiro de 2001

Em 1º de janeiro de 2001 serão instalados 54 novos municípios cujas populações, com base na data de referência, encontram-se no Anexo desta publicação. Para os municípios que deram origem aos novos municípios, está publicada, neste Anexo, a população remanescente, também com base na data de referência.

Comentários

Os resultados preliminares do Censo Demográfico 2000 indicam 169 544 443 pessoas para a população brasileira, em 1º de agosto de 2000. Em comparação com os resultados do censo anterior, realizado em 1991, houve um crescimento de 22 718 968 pessoas. Tais valores mostram a continuidade do declínio relativo do crescimento demográfico brasileiro, na medida em que a taxa média de crescimento geométrico anual observada no período 1991/2000, cerca de 1,6% ao ano, é inferior às observadas nas décadas anteriores, inclusive na década de 80, quando a taxa foi de 1,9% ao ano.

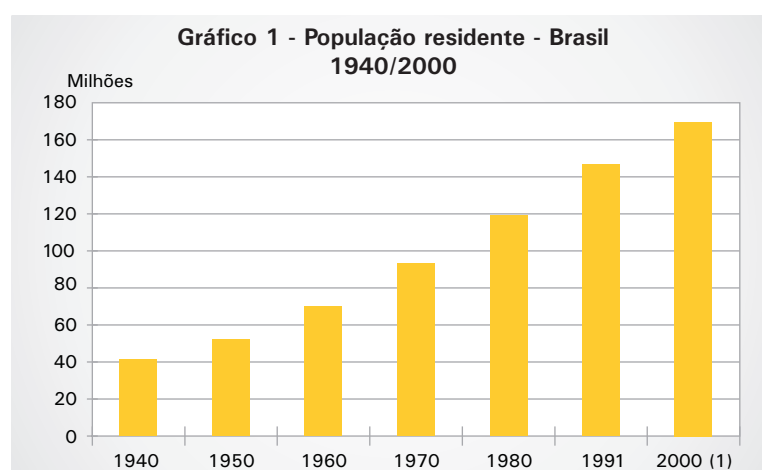

Fonte: IBGE, Censo Demográfico 1940, 1950, 1960, 1970, 1980, 1991 e 2000.
(1) Resultados preliminares.

A região de maior taxa de crescimento populacional no período 1991/2000 permaneceu sendo a Região Norte, com 2,9% ao ano. Note-se que esta taxa já está bem abaixo das observadas nas

décadas anteriores, quando ainda eram expressivos os movimentos migratórios em direção à chamada fronteira amazônica. Logo em seguida, vem a Região Centro-Oeste, com 2,4% ao ano, valor também inferior aos registrados em décadas passadas. Cabe assinalar que, diferentemente do crescimento induzido pelas migrações de fronteira agrícola, o atual crescimento dessa região está fundamentalmente localizado nas cidades periféricas de Brasília e no entorno goiano do Distrito Federal.

As menores taxas de crescimento anual ocorreram no Nordeste (1,3%) e no Sul (1,4%). A Região Nordeste apresentou a mais baixa taxa de crescimento, em função de uma combinação entre a queda da fecundidade e a perda migratória para outras regiões. Já a Região Sul, que tem uma taxa de crescimento natural relativamente baixa, vinha perdendo população para outras regiões nas últimas décadas. Esta perda aparentemente foi sendo contida durante a década de 90, especialmente no Paraná, que recuperou seu ritmo de crescimento demográfico.

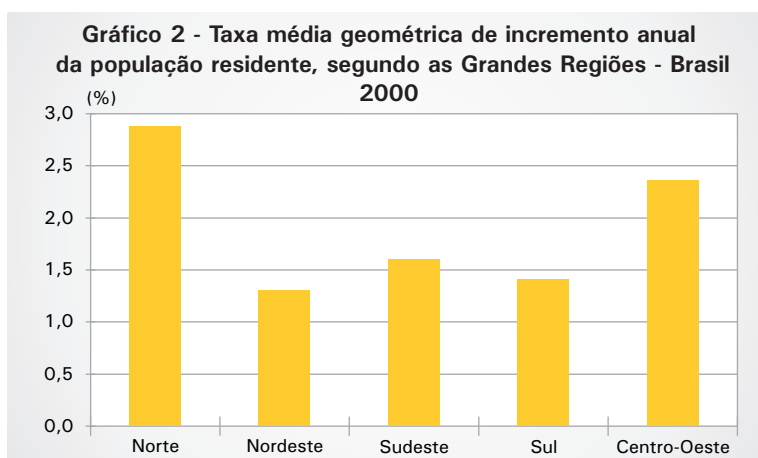

Fonte: IBGE, Censo Demográfico 2000.
Nota: Resultados preliminares.

Por fim, a Região Sudeste, que cresceu 1,6% ao ano, vem mantendo um crescimento estável, com algumas peculiaridades entre seus estados.

A taxa de urbanização no Brasil prosseguiu em sua trajetória histórica evolutiva. Em 1991, 75,6% da população residia em áreas urbanas, proporção que chega a 81,2% em 2000. As regiões mais urbanizadas são a Região Sudeste (90,5%) e a Região Centro-Oeste (86,7%). As Regiões Norte e Nordeste mantêm as maiores proporções de população rural, 30,3% e 31,0%, respectivamente.

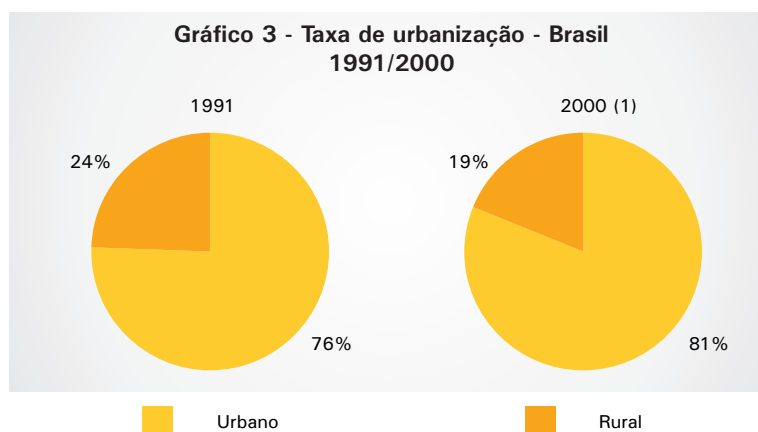

Fonte: IBGE, Censo Demográfico 1991 e 2000.
(1) Resultados preliminares.

Quanto à proporção entre homens e mulheres, os resultados preliminares do Censo 2000 mostram que existem 96,9 homens para cada 100 mulheres, ou seja, existem 2 697 337 mulheres a mais que homens no Brasil. Em 1991, para cada 100 mulheres havia 97,5 homens, o que significa que a diferença vem aumentando gradualmente. A região com menor proporção de homens é a Região Sudeste (95,8 para cada 100 mulheres), enquanto a Região Norte continua apresentando mais homens que mulheres (102,4 para cada 100 mulheres).

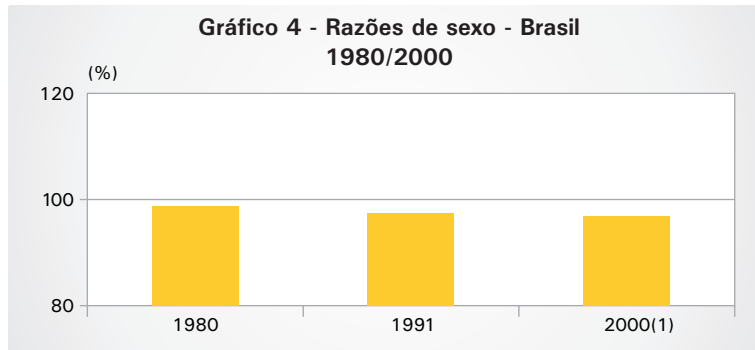

Fonte: IBGE, Censo Demográfico 1980, 1991 e 2000.
(1) Resultados preliminares.

Resultados preliminares

Densidade demográfica, segundo municípios - Brasil - 2000

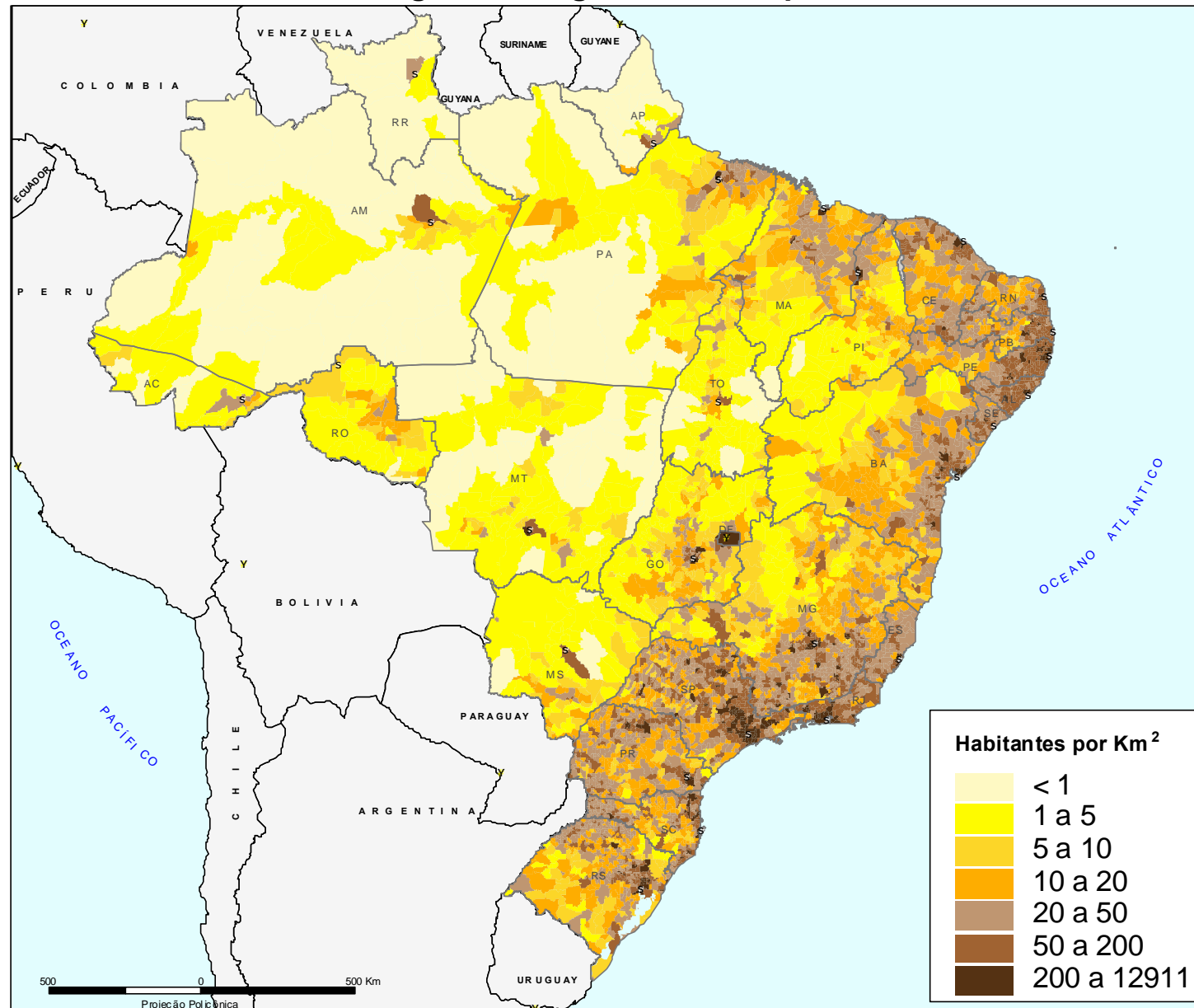

Fontes: Maha municipal digital do Brasil: situação em 1997. Rio de Janeiro: IBGE, 1999. 1 CD-ROM; IBGE, Censo Demográfico 2000.

**Tabela 1 - População residente e taxa de crescimento anual,
segundo as Grandes Regiões e Unidades da Federação - 1980/2000**

| Grandes Regiões e Unidades da Federação | População residente | | | Taxa de crescimento anual (1) | |
|---|---------------------|--------------------|----------------------|-------------------------------|-------------|
| | Em 01.09.1980 | Em 01.09.1991 | Em 01.08.2000 (2) | 1980/1991 | 1991/2000 |
| Brasil | 119 002 706 | 146 825 475 | 169 544 443 | 1,93 | 1,63 |
| Norte | 6 619 152 | 10 030 556 | 12 919 949 | 3,85 | 2,88 |
| Rondônia | 491 069 | 1 132 692 | 1 377 792 | 7,89 | 2,22 |
| Acre | 301 303 | 417 718 | 557 337 | 3,01 | 3,29 |
| Amazonas | 1 430 089 | 2 103 243 | 2 840 889 | 3,57 | 3,43 |
| Roraima | 79 159 | 217 583 | 324 152 | 9,63 | 4,57 |
| Pará | 3 403 391 | 4 950 060 | 6 188 685 | 3,46 | 2,54 |
| Amapá | 175 257 | 289 397 | 475 843 | 4,67 | 5,74 |
| Tocantins | 738 884 | 919 863 | 1 155 251 | 2,01 | 2,59 |
| Nordeste | 34 812 356 | 42 497 540 | 47 679 381 | 1,83 | 1,30 |
| Maranhão | 3 996 404 | 4 930 253 | 5 638 381 | 1,93 | 1,52 |
| Piauí | 2 139 021 | 2 582 137 | 2 840 969 | 1,73 | 1,08 |
| Ceará | 5 288 253 | 6 366 647 | 7 417 402 | 1,70 | 1,73 |
| Rio Grande do Norte | 1 898 172 | 2 415 567 | 2 770 730 | 2,22 | 1,55 |
| Paraíba | 2 770 176 | 3 201 114 | 3 436 718 | 1,32 | 0,80 |
| Pernambuco | 6 143 272 | 7 127 855 | 7 910 992 | 1,36 | 1,18 |
| Alagoas | 1 982 591 | 2 514 100 | 2 817 903 | 2,18 | 1,29 |
| Sergipe | 1 140 121 | 1 491 876 | 1 779 522 | 2,47 | 2,00 |
| Bahia | 9 454 346 | 11 867 991 | 13 066 764 | 2,09 | 1,09 |
| Sudeste | 51 734 125 | 62 740 401 | 72 262 411 | 1,77 | 1,60 |
| Minas Gerais | 13 378 553 | 15 743 152 | 17 835 488 | 1,49 | 1,41 |
| Espírito Santo | 2 023 340 | 2 600 618 | 3 093 171 | 2,31 | 1,96 |
| Rio de Janeiro | 11 291 520 | 12 807 706 | 14 367 225 | 1,15 | 1,30 |
| São Paulo | 25 040 712 | 31 588 925 | 36 966 527 | 2,13 | 1,78 |
| Sul | 19 031 162 | 22 129 377 | 25 071 211 | 1,38 | 1,41 |
| Paraná | 7 629 392 | 8 448 713 | 9 558 126 | 0,93 | 1,39 |
| Santa Catarina | 3 627 933 | 4 541 994 | 5 333 284 | 2,06 | 1,82 |
| Rio Grande do Sul | 7 773 837 | 9 138 670 | 10 179 801 | 1,48 | 1,22 |
| Centro-Oeste | 6 805 911 | 9 427 601 | 11 611 491 | 3,01 | 2,36 |
| Mato Grosso do Sul | 1 369 567 | 1 780 373 | 2 075 275 | 2,41 | 1,73 |
| Mato Grosso | 1 138 691 | 2 027 231 | 2 498 150 | 5,38 | 2,37 |
| Goiás | 3 120 718 | 4 018 903 | 4 994 897 | 2,33 | 2,47 |
| Distrito Federal | 1 176 935 | 1 601 094 | 2 043 169 | 2,84 | 2,77 |

Fonte: IBGE, Censo Demográfico 1980, 1991 e 2000.

(1) Taxa média geométrica de incremento anual da população residente. (2) Resultados preliminares.

Tabela 2 - População residente, por sexo e situação do domicílio, segundo as Grandes Regiões e Unidades da Federação - 2000

| Grandes Regiões e Unidades da Federação | População residente em 01.08.2000 (1) | | | | |
|---|---------------------------------------|-------------------|-------------------|--------------------|-------------------|
| | Total | Homens | Mulheres | Urbana | Rural |
| Brasil | 169 544 443 | 83 423 553 | 86 120 890 | 137 697 439 | 31 847 004 |
| Norte | 12 919 949 | 6 537 416 | 6 382 533 | 9 005 797 | 3 914 152 |
| Rondônia | 1 377 792 | 706 816 | 670 976 | 883 048 | 494 744 |
| Acre | 557 337 | 280 647 | 276 690 | 369 796 | 187 541 |
| Amazonas | 2 840 889 | 1 427 031 | 1 413 858 | 2 108 478 | 732 411 |
| Roraima | 324 152 | 165 830 | 158 322 | 246 732 | 77 420 |
| Pará | 6 188 685 | 3 127 760 | 3 060 925 | 4 115 774 | 2 072 911 |
| Amapá | 475 843 | 238 821 | 237 022 | 423 581 | 52 262 |
| Tocantins | 1 155 251 | 590 511 | 564 740 | 858 388 | 296 863 |
| Nordeste | 47 679 381 | 23 368 946 | 24 310 435 | 32 919 667 | 14 759 714 |
| Maranhão | 5 638 381 | 2 803 528 | 2 834 853 | 3 355 577 | 2 282 804 |
| Piauí | 2 840 969 | 1 396 179 | 1 444 790 | 1 787 047 | 1 053 922 |
| Ceará | 7 417 402 | 3 620 263 | 3 797 139 | 5 303 741 | 2 113 661 |
| Rio Grande do Norte | 2 770 730 | 1 355 994 | 1 414 736 | 2 030 585 | 740 145 |
| Paraíba | 3 436 718 | 1 667 731 | 1 768 987 | 2 441 633 | 995 085 |
| Pernambuco | 7 910 992 | 3 821 442 | 4 089 550 | 6 052 142 | 1 858 850 |
| Alagoas | 2 817 903 | 1 375 869 | 1 442 034 | 1 917 388 | 900 515 |
| Sergipe | 1 779 522 | 871 594 | 907 928 | 1 270 429 | 509 093 |
| Bahia | 13 066 764 | 6 456 346 | 6 610 418 | 8 761 125 | 4 305 639 |
| Sudeste | 72 262 411 | 35 346 223 | 36 916 188 | 65 410 765 | 6 851 646 |
| Minas Gerais | 17 835 488 | 8 821 977 | 9 013 511 | 14 623 990 | 3 211 498 |
| Espírito Santo | 3 093 171 | 1 532 347 | 1 560 824 | 2 459 464 | 633 707 |
| Rio de Janeiro | 14 367 225 | 6 887 203 | 7 480 022 | 13 798 169 | 569 056 |
| São Paulo | 36 966 527 | 18 104 696 | 18 861 831 | 34 529 142 | 2 437 385 |
| Sul | 25 071 211 | 12 383 407 | 12 687 804 | 20 290 287 | 4 780 924 |
| Paraná | 9 558 126 | 4 735 030 | 4 823 096 | 7 782 005 | 1 776 121 |
| Santa Catarina | 5 333 284 | 2 657 663 | 2 675 621 | 4 197 287 | 1 135 997 |
| Rio Grande do Sul | 10 179 801 | 4 990 714 | 5 189 087 | 8 310 995 | 1 868 806 |
| Centro-Oeste | 11 611 491 | 5 787 561 | 5 823 930 | 10 070 923 | 1 540 568 |
| Mato Grosso do Sul | 2 075 275 | 1 038 398 | 1 036 877 | 1 744 404 | 330 871 |
| Mato Grosso | 2 498 150 | 1 283 568 | 1 214 582 | 1 982 969 | 515 181 |
| Goiás | 4 994 897 | 2 487 814 | 2 507 083 | 4 389 108 | 605 789 |
| Distrito Federal | 2 043 169 | 977 781 | 1 065 388 | 1 954 442 | 88 727 |

Fonte: IBGE, Censo Demográfico 2000.

(1) Resultados preliminares.

Densidade demográfica, segundo municípios - Rondônia - 2000

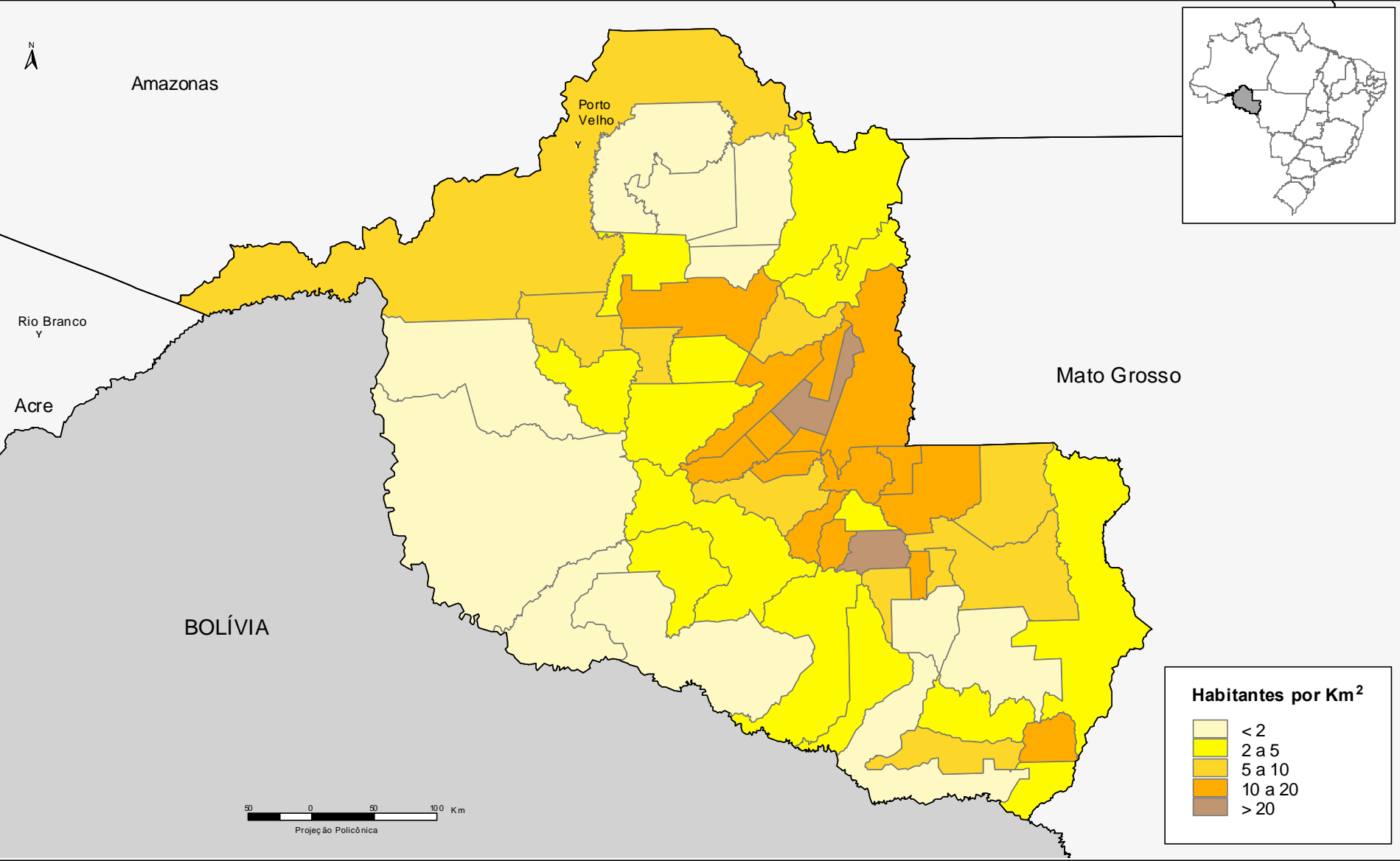

Fonte: Malha municipal digital do Brasil: situação em 1997. Rio de Janeiro: IBGE, 1999. 1 CD-ROM; IBGE, Censo Demográfico 2000.

Tabela 3 - População residente, por sexo, situação do domicílio e taxa de crescimento anual, segundo as Unidades da Federação e municípios - 1996/2000

(continua)

| Unidades da Federação e municípios | População residente | | | | | | Taxa de crescimento anual (3) |
|------------------------------------|---------------------|--------------------|-------------------|-------------------|--------------------|-------------------|-------------------------------|
| | Em 01.08.1996 (1) | Em 01.08.2000 (2) | | | | | |
| | | Total | Homens | Mulheres | Urbana | Rural | |
| Brasil | 157 070 163 | 169 544 443 | 83 423 553 | 86 120 890 | 137 697 439 | 31 847 004 | 1,93 |
| Rondônia | 1 229 306 | 1 377 792 | 706 816 | 670 976 | 883 048 | 494 744 | 2,89 |
| Alta Floresta D'Oeste | 24 269 | 26 511 | 13 928 | 12 583 | 12 326 | 14 185 | 2,23 |
| Alto Alegre dos Parecis | 9 399 | 12 698 | 6 899 | 5 799 | 2 449 | 10 249 | 7,81 |
| Alto Paraíso | 10 723 | 13 128 | 7 142 | 5 986 | 4 027 | 9 101 | 5,19 |
| Alvorada D'Oeste | 19 626 | 19 820 | 10 396 | 9 424 | 8 537 | 11 283 | 0,25 |
| Ariquemes | 68 503 | 74 329 | 37 907 | 36 422 | 54 875 | 19 454 | 2,06 |
| Buritis | 9 158 | 25 340 | 13 616 | 11 724 | 15 164 | 10 176 | 28,97 |
| Cabixi | 7 732 | 7 517 | 3 970 | 3 547 | 2 672 | 4 845 | (-) 0,70 |
| Cacaulândia | 5 114 | 5 343 | 2 894 | 2 449 | 1 840 | 3 503 | 1,10 |
| Cacoal | 72 922 | 73 527 | 37 176 | 36 351 | 51 359 | 22 168 | 0,21 |
| Campo Novo de Rondônia | 6 283 | 11 446 | 6 268 | 5 178 | 2 995 | 8 451 | 16,18 |
| Candeias do Jamari | 10 636 | 13 111 | 7 035 | 6 076 | 9 351 | 3 760 | 5,37 |
| Castanheiras | 4 239 | 4 209 | 2 235 | 1 974 | 773 | 3 436 | (-) 0,18 |
| Cerejeiras | 19 141 | 18 180 | 9 261 | 8 919 | 14 826 | 3 354 | (-) 1,28 |
| Chupinguaia | 4 131 | 5 514 | 3 033 | 2 481 | 1 953 | 3 561 | 7,49 |
| Colorado do Oeste | 24 955 | 21 998 | 11 176 | 10 822 | 14 665 | 7 333 | (-) 3,10 |
| Corumbiara | 10 487 | 10 464 | 5 661 | 4 803 | 2 074 | 8 390 | (-) 0,05 |
| Costa Marques | 7 833 | 10 210 | 5 460 | 4 750 | 6 758 | 3 452 | 6,85 |
| Cujubim | 2 406 | 6 528 | 3 587 | 2 941 | 3 187 | 3 341 | 28,34 |
| Espigão D'Oeste | 24 137 | 25 676 | 13 296 | 12 380 | 14 248 | 11 428 | 1,56 |
| Governador Jorge Teixeira | 9 770 | 13 642 | 7 358 | 6 284 | 1 558 | 12 084 | 8,70 |
| Guajará-Mirim | 36 542 | 38 012 | 19 040 | 18 972 | 33 004 | 5 008 | 0,99 |
| Itapuã do Oeste | 5 001 | 6 816 | 3 645 | 3 171 | 3 671 | 3 145 | 8,05 |
| Jaru | 48 141 | 52 808 | 27 038 | 25 770 | 29 229 | 23 579 | 2,34 |
| Ji-Paraná | 95 356 | 106 768 | 53 230 | 53 538 | 90 983 | 15 785 | 2,87 |
| Machadinho D'Oeste | 23 095 | 22 717 | 12 235 | 10 482 | 10 962 | 11 755 | (-) 0,41 |
| Ministro Andreazza | 10 673 | 11 341 | 5 955 | 5 386 | 2 162 | 9 179 | 1,53 |
| Mirante da Serra | 12 635 | 13 142 | 6 859 | 6 283 | 5 723 | 7 419 | 0,99 |
| Monte Negro | 8 706 | 12 523 | 6 707 | 5 816 | 5 636 | 6 887 | 9,51 |
| Nova Brasilândia D'Oeste | 15 422 | 17 061 | 9 087 | 7 974 | 6 425 | 10 636 | 2,56 |
| Nova Mamoré | 13 644 | 14 769 | 7 856 | 6 913 | 7 241 | 7 528 | 2,00 |
| Nova União | 6 415 | 8 224 | 4 402 | 3 822 | 1 329 | 6 895 | 6,41 |
| Novo Horizonte do Oeste | 11 050 | 12 262 | 6 490 | 5 772 | 1 330 | 10 932 | 2,64 |
| Ouro Preto do Oeste | 40 657 | 40 863 | 20 714 | 20 149 | 26 519 | 14 344 | 0,13 |
| Parecis | 4 144 | 3 615 | 1 942 | 1 673 | 1 132 | 2 483 | (-) 3,36 |
| Pimenta Bueno | 31 878 | 31 742 | 16 080 | 15 662 | 26 417 | 5 325 | (-) 0,11 |
| Pimenteiras do Oeste | 2 350 | 2 526 | 1 354 | 1 172 | 1 398 | 1 128 | 1,82 |
| Porto Velho | 294 220 | 334 585 | 166 497 | 168 088 | 273 496 | 61 089 | 3,27 |
| Presidente Médici | 28 490 | 26 342 | 13 603 | 12 739 | 12 165 | 14 177 | (-) 1,94 |
| Primavera de Rondônia | 4 157 | 4 311 | 2 326 | 1 985 | 1 158 | 3 153 | 0,91 |
| Rio Crespo | 4 081 | 2 943 | 1 605 | 1 338 | 866 | 2 077 | (-) 7,85 |
| Rolim de Moura | 43 930 | 47 285 | 23 935 | 23 350 | 34 322 | 12 963 | 1,86 |
| Santa Luzia D'Oeste | 11 234 | 11 601 | 6 089 | 5 512 | 4 886 | 6 715 | 0,81 |
| São Felipe D'Oeste | 6 703 | 7 053 | 3 742 | 3 311 | 1 031 | 6 022 | 1,28 |
| São Francisco do Guaporé | 6 471 | 11 084 | 5 963 | 5 121 | 5 229 | 5 855 | 14,40 |
| São Miguel do Guaporé | 18 868 | 23 851 | 12 669 | 11 182 | 6 454 | 17 397 | 6,03 |
| Seringueiras | 8 397 | 11 659 | 6 268 | 5 391 | 3 800 | 7 859 | 8,55 |
| Teixeirópolis | 5 189 | 5 626 | 3 007 | 2 619 | 1 161 | 4 465 | 2,04 |
| Theobroma | 8 500 | 11 124 | 6 107 | 5 017 | 1 510 | 9 614 | 6,96 |
| Urupá | 14 181 | 14 876 | 7 895 | 6 981 | 3 996 | 10 880 | 1,20 |
| Vale do Anari | 5 854 | 7 713 | 4 222 | 3 491 | 1 832 | 5 881 | 7,14 |
| Vale do Paraíso | 9 238 | 9 862 | 5 292 | 4 570 | 1 840 | 8 022 | 1,65 |
| Vilhena | 42 620 | 53 497 | 26 664 | 26 833 | 50 504 | 2 993 | 5,85 |

Densidade demográfica, segundo municípios - Acre - 2000

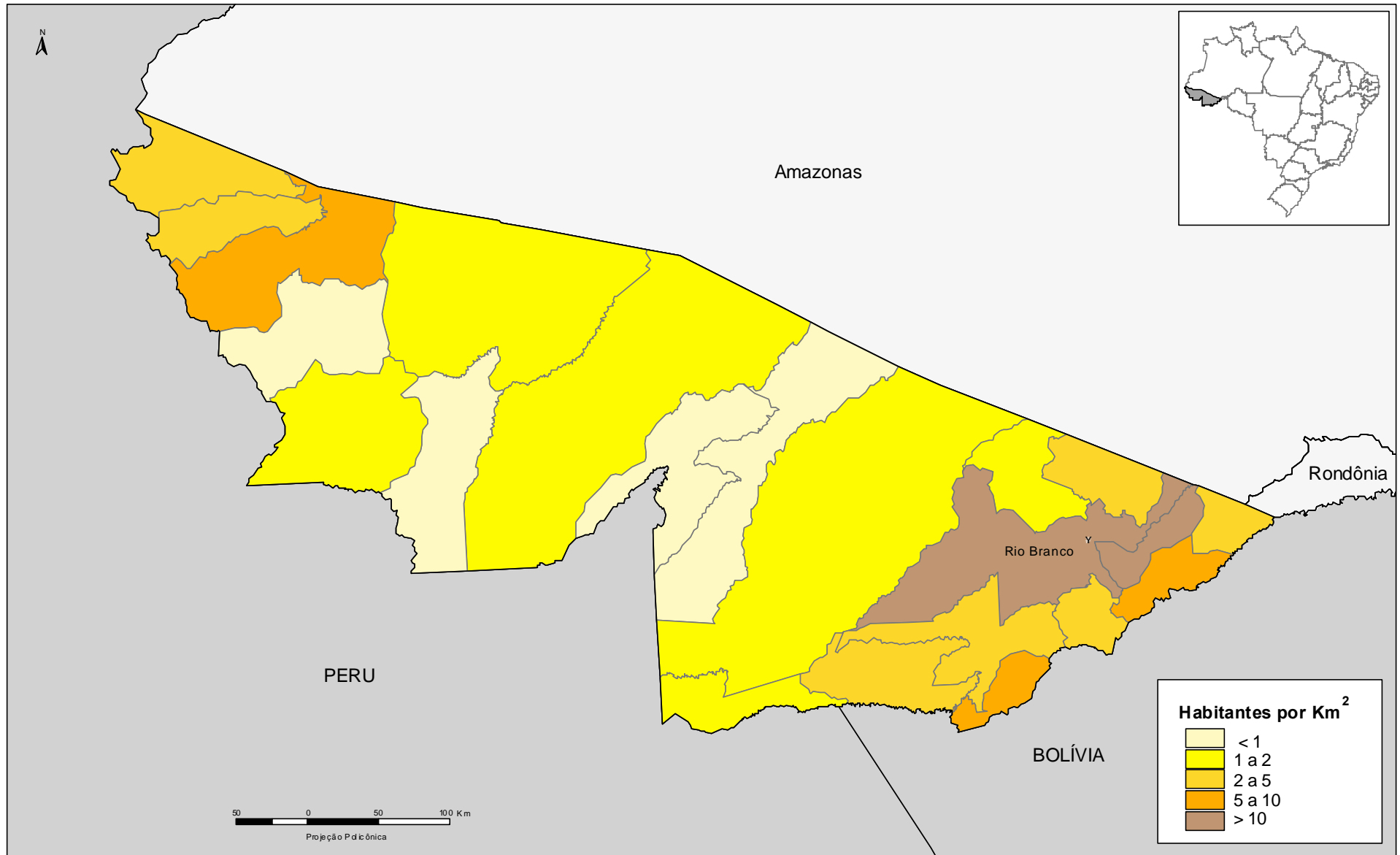

Fonte: Malha municipal digital do Brasil: situação em 1997. Rio de Janeiro: IBGE, 1999. 1 CD-ROM; IBGE, Censo Demográfico 2000.

Tabela 3 - População residente, por sexo, situação do domicílio e taxa de crescimento anual, segundo as Unidades da Federação e municípios - 1996/2000

(continuação)

| Unidades da Federação e municípios | População residente | | | | | | Taxa de crescimento anual (3) |
|------------------------------------|---------------------|-------------------|----------------|----------------|----------------|----------------|-------------------------------|
| | Em 01.08.1996 (1) | Em 01.08.2000 (2) | | | | | |
| | | Total | Homens | Mulheres | Urbana | Rural | |
| Acre | 483 593 | 557 337 | 280 647 | 276 690 | 369 796 | 187 541 | 3,61 |
| Acrelândia | 6 308 | 7 816 | 4 180 | 3 636 | 3 390 | 4 426 | 5,51 |
| Assis Brasil | 2 918 | 3 493 | 1 819 | 1 674 | 2 154 | 1 339 | 4,60 |
| Brasiléia | 13 955 | 17 013 | 8 867 | 8 146 | 9 024 | 7 989 | 5,08 |
| Bujari | 4 101 | 5 829 | 3 175 | 2 654 | 1 627 | 4 202 | 9,19 |
| Capixaba | 2 903 | 5 206 | 2 841 | 2 365 | 1 521 | 3 685 | 15,72 |
| Cruzeiro do Sul | 56 705 | 67 386 | 33 833 | 33 553 | 38 945 | 28 441 | 4,41 |
| Epitaciolândia | 9 255 | 11 019 | 5 612 | 5 407 | 7 396 | 3 623 | 4,46 |
| Feijó | 22 142 | 26 733 | 13 677 | 13 056 | 11 254 | 15 479 | 4,82 |
| Jordão | 3 977 | 4 459 | 2 333 | 2 126 | 863 | 3 596 | 2,90 |
| Mâncio Lima | 8 699 | 11 069 | 5 723 | 5 346 | 5 774 | 5 295 | 6,21 |
| Manoel Urbano | 5 520 | 6 312 | 3 335 | 2 977 | 3 276 | 3 036 | 3,41 |
| Marechal Thaumaturgo | 8 381 | 8 292 | 4 357 | 3 935 | 982 | 7 310 | (-) 0,27 |
| Plácido de Castro | 12 101 | 15 162 | 7 978 | 7 184 | 6 981 | 8 181 | 5,80 |
| Porto Acre | 8 326 | 11 796 | 6 403 | 5 393 | 1 293 | 10 503 | 9,10 |
| Porto Walter | 5 270 | 5 486 | 2 905 | 2 581 | 1 441 | 4 045 | 1,01 |
| Rio Branco | 228 857 | 252 800 | 123 085 | 129 715 | 226 054 | 26 746 | 2,52 |
| Rodrigues Alves | 8 501 | 8 087 | 4 250 | 3 837 | 2 633 | 5 454 | (-) 1,24 |
| Santa Rosa do Purus | 1 633 | 2 247 | 1 171 | 1 076 | 518 | 1 729 | 8,31 |
| Sena Madureira | 23 330 | 29 412 | 15 253 | 14 159 | 16 148 | 13 264 | 5,96 |
| Senador Guiomard | 14 280 | 19 742 | 10 242 | 9 500 | 8 614 | 11 128 | 8,43 |
| Tarauacá | 23 715 | 26 022 | 13 397 | 12 625 | 13 918 | 12 104 | 2,35 |
| Xapuri | 12 716 | 11 956 | 6 211 | 5 745 | 5 990 | 5 966 | (-) 1,53 |

Densidade demográfica, segundo municípios - Amazonas - 2000

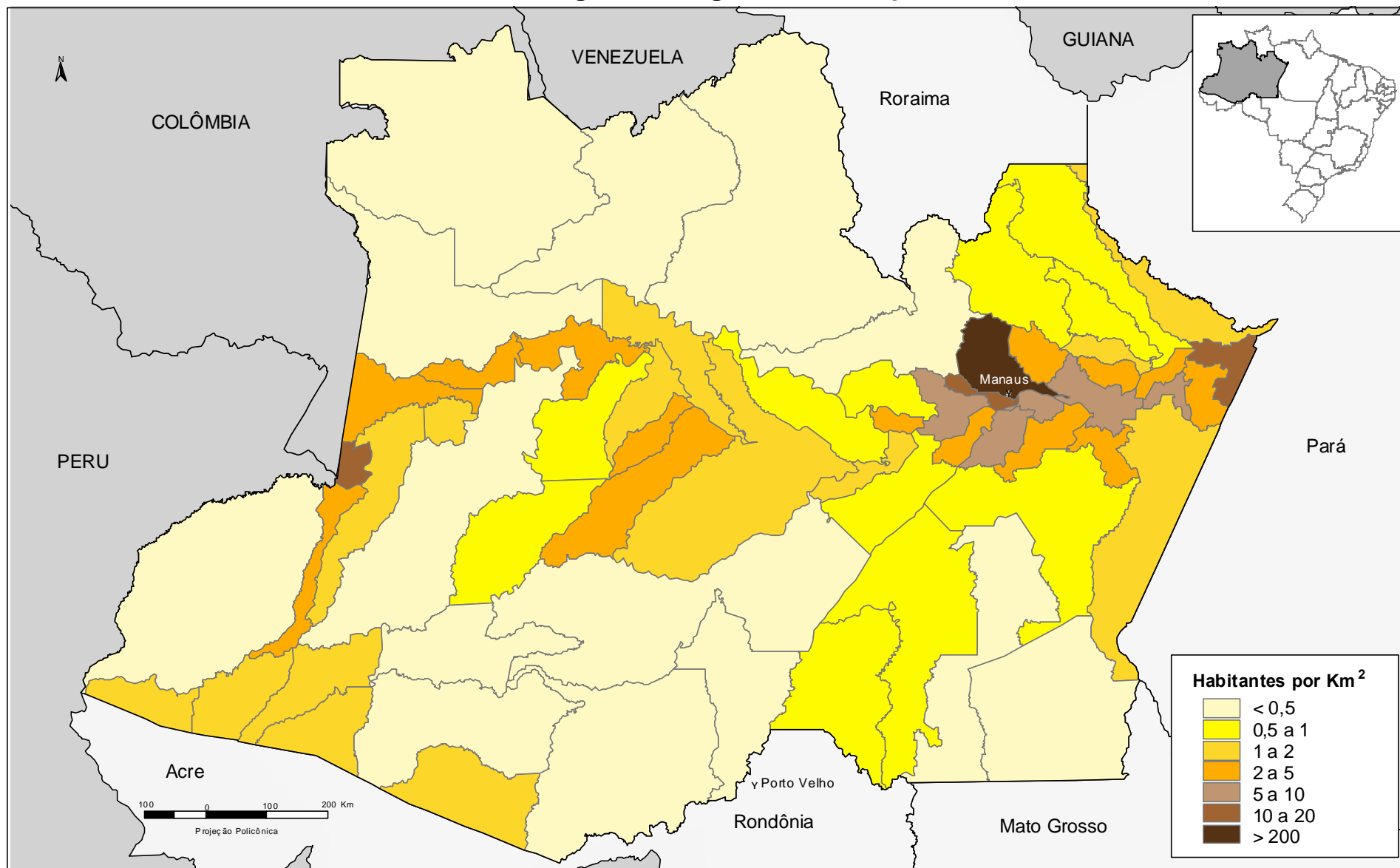

Fonte: Malha municipal digital do Brasil: situação em 1997. Rio de Janeiro: IBGE, 1999. 1 CD-ROM; IBGE, Censo Demográfico 2000.

Tabela 3 - População residente, por sexo, situação do domicílio e taxa de crescimento anual, segundo as Unidades da Federação e municípios - 1996/2000

(continuação)

| Unidades da Federação e municípios | População residente | | | | | | Taxa de crescimento anual (3) |
|------------------------------------|---------------------|-------------------|------------------|------------------|------------------|----------------|-------------------------------|
| | Em 01.08.1996 (1) | Em 01.08.2000 (2) | | | | | |
| | | Total | Homens | Mulheres | Urbana | Rural | |
| Amazonas | 2 389 279 | 2 840 889 | 1 427 031 | 1 413 858 | 2 108 478 | 732 411 | 4,42 |
| Alvarães | 13 316 | 12 147 | 6 336 | 5 811 | 5 314 | 6 833 | (-) 2,27 |
| Amaturá | 6 338 | 9 035 | 4 660 | 4 375 | 3 812 | 5 223 | 9,27 |
| Anamá | 6 957 | 6 568 | 3 505 | 3 063 | 2 063 | 4 505 | (-) 1,43 |
| Anori | 10 211 | 11 316 | 5 968 | 5 348 | 7 219 | 4 097 | 2,60 |
| Apuí | 11 048 | 13 867 | 7 415 | 6 452 | 6 127 | 7 740 | 5,85 |
| Atalaia do Norte | 8 108 | 9 577 | 4 998 | 4 579 | 4 179 | 5 398 | 4,25 |
| Autazes | 25 761 | 24 294 | 12 842 | 11 452 | 10 142 | 14 152 | (-) 1,46 |
| Barcelos | 16 091 | 23 465 | 12 236 | 11 229 | 7 952 | 15 513 | 9,89 |
| Barreirinha | 19 218 | 22 349 | 11 781 | 10 568 | 9 234 | 13 115 | 3,85 |
| Benjamin Constant | 23 633 | 22 668 | 11 642 | 11 026 | 14 158 | 8 510 | (-) 1,04 |
| Beruri | 9 050 | 11 033 | 5 823 | 5 210 | 4 961 | 6 072 | 5,08 |
| Boa Vista do Ramos | 8 742 | 13 687 | 7 072 | 6 615 | 5 199 | 8 488 | 11,86 |
| Boca do Acre | 24 460 | 26 966 | 14 013 | 12 953 | 14 609 | 12 357 | 2,47 |
| Borba | 23 673 | 28 640 | 14 870 | 13 770 | 11 252 | 17 388 | 4,88 |
| Caapiranga | 6 489 | 8 818 | 4 767 | 4 051 | 3 125 | 5 693 | 7,97 |
| Canutama | 8 181 | 14 028 | 7 241 | 6 787 | 5 711 | 8 317 | 14,43 |
| Carauari | 20 907 | 23 414 | 12 084 | 11 330 | 16 868 | 6 546 | 2,87 |
| Careiro | 18 872 | 34 702 | 17 898 | 16 804 | 5 866 | 28 836 | 16,45 |
| Careiro da Várzea | 17 505 | 16 474 | 8 748 | 7 726 | 806 | 15 668 | (-) 1,51 |
| Coari | 53 327 | 67 087 | 33 840 | 33 247 | 39 474 | 27 613 | 5,91 |
| Codajás | 15 131 | 17 180 | 9 025 | 8 155 | 11 250 | 5 930 | 3,23 |
| Eirunepé | 25 776 | 24 671 | 12 716 | 11 955 | 16 671 | 8 000 | (-) 1,09 |
| Envira | 18 192 | 20 939 | 10 849 | 10 090 | 6 771 | 14 168 | 3,58 |
| Fonte Boa | 22 257 | 31 472 | 15 995 | 15 477 | 11 625 | 19 847 | 9,05 |
| Guajará | 10 944 | 13 154 | 6 957 | 6 197 | 6 186 | 6 968 | 4,71 |
| Humaitá | 25 496 | 32 783 | 17 126 | 15 657 | 23 944 | 8 839 | 6,49 |
| Ipixuna | 11 120 | 14 757 | 7 683 | 7 074 | 5 764 | 8 993 | 7,33 |
| Iranduba | 26 612 | 30 820 | 15 973 | 14 847 | 9 873 | 20 947 | 3,74 |
| Itacoatiara | 64 937 | 71 738 | 36 894 | 34 844 | 46 194 | 25 544 | 2,52 |
| Itamarati | 7 862 | 8 410 | 4 342 | 4 068 | 3 114 | 5 296 | 1,70 |
| Itapiranga | 6 403 | 7 312 | 3 812 | 3 500 | 5 293 | 2 019 | 3,37 |
| Japurá | 6 264 | 10 273 | 5 217 | 5 056 | 2 275 | 7 998 | 13,16 |
| Juruá | 4 826 | 11 905 | 6 163 | 5 742 | 3 832 | 8 073 | 25,32 |
| Jutá | 19 325 | 22 426 | 11 500 | 10 926 | 7 686 | 14 740 | 3,79 |
| Lábrea | 27 517 | 28 931 | 15 051 | 13 880 | 19 243 | 9 688 | 1,26 |
| Manacapuru | 65 577 | 73 304 | 37 518 | 35 786 | 47 270 | 26 034 | 2,82 |
| Manaquiri | 17 311 | 12 558 | 6 603 | 5 955 | 4 053 | 8 505 | (-) 7,71 |
| Manaus | 1 157 357 | 1 403 796 | 683 991 | 719 805 | 1 394 724 | 9 072 | 4,94 |
| Manicoré | 37 704 | 38 037 | 19 872 | 18 165 | 15 303 | 22 734 | 0,22 |
| Maraã | 14 021 | 17 040 | 8 777 | 8 263 | 4 528 | 12 512 | 5,00 |
| Maués | 36 628 | 39 978 | 20 759 | 19 219 | 21 124 | 18 854 | 2,21 |
| Nhamundá | 14 384 | 15 307 | 8 032 | 7 275 | 6 272 | 9 035 | 1,57 |
| Nova Olinda do Norte | 17 951 | 23 637 | 12 072 | 11 565 | 10 147 | 13 490 | 7,12 |
| Novo Airão | 14 576 | 9 656 | 4 941 | 4 715 | 6 992 | 2 664 | (-) 9,78 |
| Novo Aripuanã | 14 275 | 17 105 | 8 922 | 8 183 | 9 053 | 8 052 | 4,63 |
| Parintins | 71 574 | 90 036 | 46 055 | 43 981 | 58 010 | 32 026 | 5,90 |
| Pauini | 18 292 | 17 143 | 8 818 | 8 325 | 6 982 | 10 161 | (-) 1,61 |
| Presidente Figueiredo | 10 180 | 17 617 | 9 591 | 8 026 | 8 391 | 9 226 | 14,70 |
| Rio Preto da Eva | 10 069 | 21 166 | 10 592 | 10 574 | 9 788 | 11 378 | 20,41 |
| Santa Isabel do Rio Negro | 12 121 | 10 547 | 5 564 | 4 983 | 4 218 | 6 329 | (-) 3,42 |
| Santo Antônio do Içá | 23 037 | 28 161 | 14 632 | 13 529 | 7 879 | 20 282 | 5,15 |

Tabela 3 - População residente, por sexo, situação do domicílio e taxa de crescimento anual, segundo as Unidades da Federação e municípios - 1996/2000

(continuação)

| Unidades da Federação e municípios | População residente | | | | | | Taxa de crescimento anual (3) |
|------------------------------------|---------------------|-------------------|--------|----------|--------|--------|-------------------------------|
| | Em 01.08.1996 (1) | Em 01.08.2000 (2) | | | | | |
| | | Total | Homens | Mulheres | Urbana | Rural | |
| São Gabriel da Cachoeira | 26 992 | 29 951 | 15 387 | 14 564 | 12 365 | 17 586 | 2,63 |
| São Paulo de Olivença | 20 618 | 22 994 | 11 854 | 11 140 | 8 654 | 14 340 | 2,76 |
| São Sebastião do Uatumã | 5 696 | 7 157 | 3 784 | 3 373 | 4 714 | 2 443 | 5,87 |
| Silves | 6 770 | 7 724 | 4 148 | 3 576 | 3 354 | 4 370 | 3,35 |
| Tabatinga | 32 009 | 37 719 | 19 108 | 18 611 | 26 539 | 11 180 | 4,19 |
| Tapauá | 16 677 | 25 130 | 12 871 | 12 259 | 9 751 | 15 379 | 10,79 |
| Tefé | 62 616 | 64 576 | 32 992 | 31 584 | 47 827 | 16 749 | 0,77 |
| Tonantins | 14 077 | 19 172 | 9 759 | 9 413 | 4 365 | 14 807 | 8,03 |
| Uarini | 10 533 | 13 858 | 7 175 | 6 683 | 3 556 | 10 302 | 7,10 |
| Urucará | 16 988 | 18 375 | 9 562 | 8 813 | 8 098 | 10 277 | 1,98 |
| Urucurituba | 16 697 | 12 239 | 6 610 | 5 629 | 6 729 | 5 510 | (-) 7,47 |

Densidade demográfica, segundo municípios - Roraima - 2000

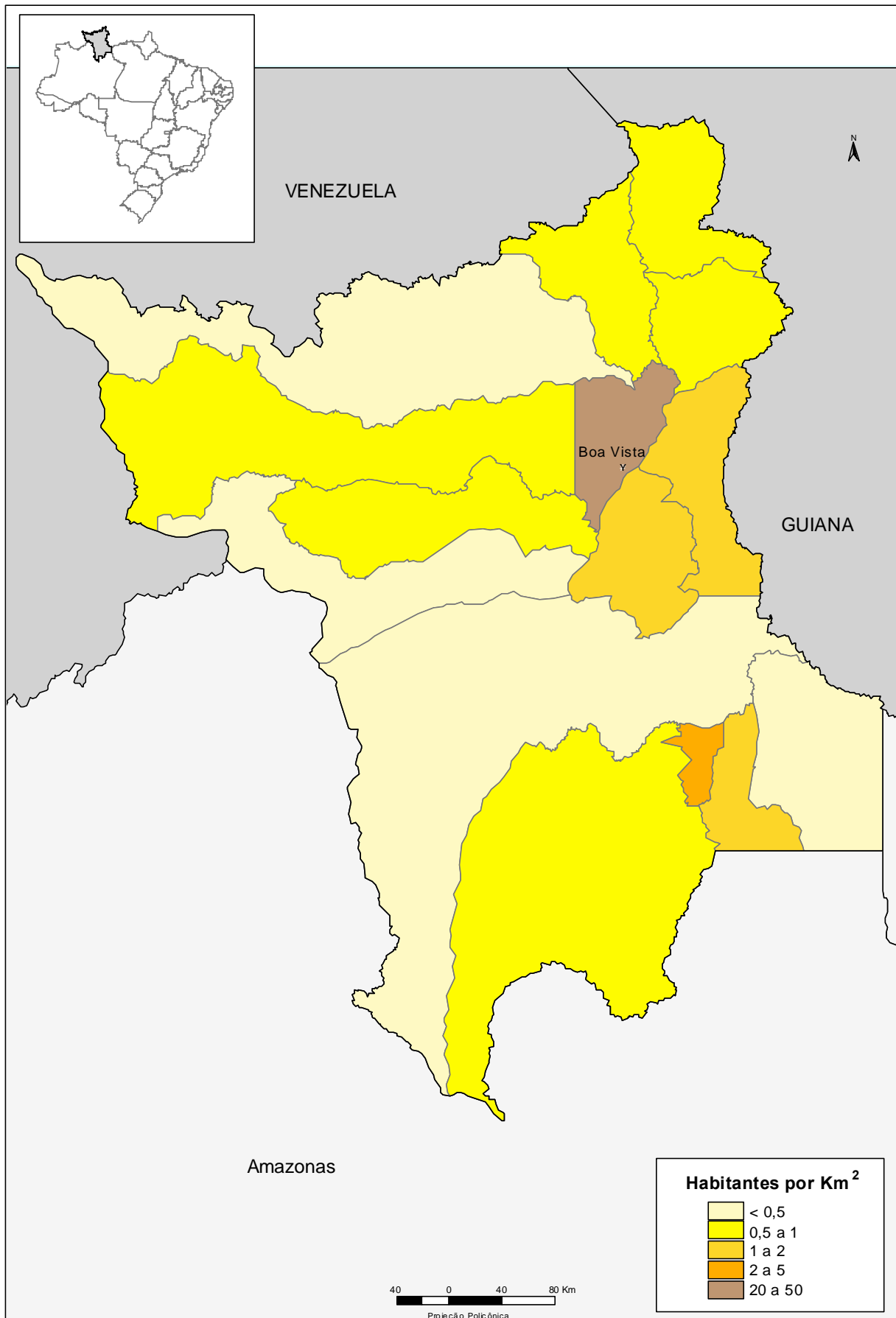

Fonte: Mapa municipal digital do Brasil: situação em 1997. Rio de Janeiro: IBGE, 1999. 1 CD-ROM; IBGE, Censo Demográfico 2000.

Tabela 3 - População residente, por sexo, situação do domicílio e taxa de crescimento anual, segundo as Unidades da Federação e municípios - 1996/2000

(continuação)

| Unidades da Federação e municípios | População residente | | | | | | Taxa de crescimento anual (3) |
|------------------------------------|---------------------|-------------------|----------------|----------------|----------------|---------------|-------------------------------|
| | Em 01.08.1996 (1) | Em 01.08.2000 (2) | | | | | |
| | | Total | Homens | Mulheres | Urbana | Rural | |
| Roraima | 247 131 | 324 152 | 165 830 | 158 322 | 246 732 | 77 420 | 7,02 |
| Alto Alegre | 13 771 | 17 886 | 9 397 | 8 489 | 5 192 | 12 694 | 6,75 |
| Amajari | 4 623 | 5 299 | 2 945 | 2 354 | 799 | 4 500 | 3,47 |
| Boa Vista | 153 936 | 200 383 | 100 182 | 100 201 | 196 942 | 3 441 | 6,81 |
| Bonfim | 5 660 | 9 337 | 4 848 | 4 489 | 3 001 | 6 336 | 13,33 |
| Cantá | 7 671 | 8 550 | 4 733 | 3 817 | 1 162 | 7 388 | 2,75 |
| Caracaraí | 9 664 | 14 238 | 7 472 | 6 766 | 8 215 | 6 023 | 10,17 |
| Caroebe | 4 829 | 5 735 | 3 114 | 2 621 | 1 977 | 3 758 | 4,39 |
| Iracema | 2 817 | 4 777 | 2 588 | 2 189 | 3 224 | 1 553 | 14,11 |
| Mucajaí | 10 895 | 11 198 | 5 931 | 5 267 | 6 991 | 4 207 | 0,69 |
| Normandia | 6 796 | 6 092 | 3 078 | 3 014 | 1 453 | 4 639 | (-) 2,70 |
| Pacaraima | 5 777 | 6 989 | 3 628 | 3 361 | 2 758 | 4 231 | 4,88 |
| Rorainópolis | 7 544 | 17 477 | 9 316 | 8 161 | 7 175 | 10 302 | 23,37 |
| São João da Baliza | 4 058 | 5 080 | 2 718 | 2 362 | 3 873 | 1 207 | 5,78 |
| São Luiz | 4 456 | 5 318 | 2 840 | 2 478 | 3 445 | 1 873 | 4,52 |
| Uiramutã | 4 634 | 5 793 | 3 040 | 2 753 | 525 | 5 268 | 5,74 |

Densidade demográfica, segundo municípios - Pará - 2000



Tabela 3 - População residente, por sexo, situação do domicílio e taxa de crescimento anual, segundo as Unidades da Federação e municípios - 1996/2000

(continuação)

| Unidades da Federação e municípios | População residente | | | | | | Taxa de crescimento anual (3) |
|------------------------------------|---------------------|-------------------|------------------|------------------|------------------|------------------|-------------------------------|
| | Em 01.08.1996 (1) | Em 01.08.2000 (2) | | | | | |
| | | Total | Homens | Mulheres | Urbana | Rural | |
| Pará | 5 510 849 | 6 188 685 | 3 127 760 | 3 060 925 | 4 115 774 | 2 072 911 | 2,94 |
| Abaetetuba | 106 738 | 119 072 | 60 520 | 58 552 | 70 752 | 48 320 | 2,77 |
| Abel Figueiredo | 5 112 | 5 951 | 3 088 | 2 863 | 4 887 | 1 064 | 3,87 |
| Acará | 50 799 | 51 513 | 26 664 | 24 849 | 9 745 | 41 768 | 0,35 |
| Afuá | 24 674 | 29 510 | 15 551 | 13 959 | 6 783 | 22 727 | 4,58 |
| Água Azul do Norte | 20 994 | 21 443 | 11 840 | 9 603 | 2 368 | 19 075 | 0,53 |
| Alenquer | 43 394 | 41 805 | 21 520 | 20 285 | 25 181 | 16 624 | (-) 0,93 |
| Almeirim | 35 963 | 33 941 | 17 859 | 16 082 | 18 897 | 15 044 | (-) 1,44 |
| Altamira | 78 782 | 77 355 | 39 324 | 38 031 | 62 265 | 15 090 | (-) 0,46 |
| Anajás | 15 611 | 18 318 | 9 667 | 8 651 | 4 607 | 13 711 | 4,08 |
| Ananindeua | 341 257 | 392 947 | 190 012 | 202 935 | 391 994 | 953 | 3,59 |
| Anapu | 10 358 | 9 265 | 4 933 | 4 332 | 3 111 | 6 154 | (-) 2,75 |
| Augusto Corrêa | 30 248 | 32 938 | 17 272 | 15 666 | 13 267 | 19 671 | 2,15 |
| Aurora do Pará | 15 453 | 19 654 | 10 338 | 9 316 | 5 005 | 14 649 | 6,20 |
| Aveiro | 13 641 | 15 546 | 8 153 | 7 393 | 2 982 | 12 564 | 3,32 |
| Bagre | 10 563 | 13 673 | 7 141 | 6 532 | 4 380 | 9 293 | 6,66 |
| Baião | 20 335 | 21 126 | 11 022 | 10 104 | 10 861 | 10 265 | 0,96 |
| Bannach | 3 828 | 3 776 | 2 034 | 1 742 | 1 187 | 2 589 | (-) 0,34 |
| Barcarena | 54 259 | 63 259 | 32 062 | 31 197 | 27 772 | 35 487 | 3,91 |
| Belém | 1 144 312 | 1 279 861 | 607 372 | 672 489 | 1 271 615 | 8 246 | 2,84 |
| Belterra | 10 384 | 14 567 | 7 760 | 6 807 | 5 101 | 9 466 | 8,83 |
| Benevides | 28 130 | 35 350 | 17 658 | 17 692 | 20 726 | 14 624 | 5,88 |
| Bom Jesus do Tocantins | 11 158 | 13 015 | 6 806 | 6 209 | 6 179 | 6 836 | 3,92 |
| Bonito | 10 124 | 9 787 | 5 214 | 4 573 | 2 581 | 7 206 | (-) 0,84 |
| Bragança | 84 826 | 93 705 | 47 638 | 46 067 | 56 524 | 37 181 | 2,52 |
| Brasil Novo | 13 990 | 17 077 | 9 186 | 7 891 | 4 367 | 12 710 | 5,11 |
| Brejo Grande do Araguaia | 6 529 | 7 460 | 3 833 | 3 627 | 4 253 | 3 207 | 3,39 |
| Breu Branco | 20 223 | 32 907 | 17 447 | 15 460 | 15 945 | 16 962 | 12,94 |
| Breves | 75 166 | 80 439 | 41 358 | 39 081 | 40 538 | 39 901 | 1,71 |
| Bujaru | 18 019 | 21 037 | 10 800 | 10 237 | 6 881 | 14 156 | 3,95 |
| Cachoeira do Arari | 17 193 | 15 783 | 8 144 | 7 639 | 5 832 | 9 951 | (-) 2,12 |
| Cachoeira do Piriá | 8 388 | 15 441 | 8 316 | 7 125 | 2 393 | 13 048 | 16,48 |
| Cametá | 89 400 | 97 504 | 50 075 | 47 429 | 40 388 | 57 116 | 2,19 |
| Canaã dos Carajás | 11 139 | 10 826 | 5 806 | 5 020 | 3 905 | 6 921 | (-) 0,71 |
| Capanema | 53 662 | 57 110 | 28 316 | 28 794 | 46 320 | 10 790 | 1,57 |
| Capitão Poço | 41 134 | 49 779 | 25 849 | 23 930 | 21 118 | 28 661 | 4,88 |
| Castanhal | 117 380 | 134 418 | 65 774 | 68 644 | 121 174 | 13 244 | 3,45 |
| Chaves | 15 345 | 17 572 | 9 379 | 8 193 | 1 229 | 16 343 | 3,45 |
| Colares | 8 940 | 10 619 | 5 496 | 5 123 | 3 231 | 7 388 | 4,40 |
| Conceição do Araguaia | 45 008 | 43 453 | 22 214 | 21 239 | 29 354 | 14 099 | (-) 0,88 |
| Concórdia do Pará | 18 469 | 21 095 | 10 824 | 10 271 | 10 827 | 10 268 | 3,38 |
| Cumarú do Norte | 3 491 | 5 818 | 3 289 | 2 529 | 1 364 | 4 454 | 13,62 |
| Curionópolis | 23 875 | 19 387 | 10 199 | 9 188 | 13 187 | 6 200 | (-) 5,07 |
| Curralinho | 17 627 | 19 947 | 10 461 | 9 486 | 5 313 | 14 634 | 3,14 |
| Curuá | 8 025 | 9 204 | 4 928 | 4 276 | 2 894 | 6 310 | 3,49 |
| Curuçá | 23 012 | 26 220 | 13 526 | 12 694 | 10 021 | 16 199 | 3,32 |
| Dom Eliseu | 35 981 | 39 428 | 20 208 | 19 220 | 23 805 | 15 623 | 2,31 |
| Eldorado dos Carajás | 18 393 | 29 244 | 15 513 | 13 731 | 13 914 | 15 330 | 12,29 |
| Faro | 6 322 | 9 949 | 5 194 | 4 755 | 4 910 | 5 039 | 12,00 |
| Floresta do Araguaia | 13 757 | 14 286 | 7 686 | 6 600 | 4 887 | 9 399 | 0,95 |
| Garrafão do Norte | 23 055 | 24 201 | 12 801 | 11 400 | 7 014 | 17 187 | 1,22 |
| Goianésia do Pará | 20 882 | 22 642 | 11 883 | 10 759 | 14 858 | 7 784 | 2,04 |

Tabela 3 - População residente, por sexo, situação do domicílio e taxa de crescimento anual, segundo as Unidades da Federação e municípios - 1996/2000

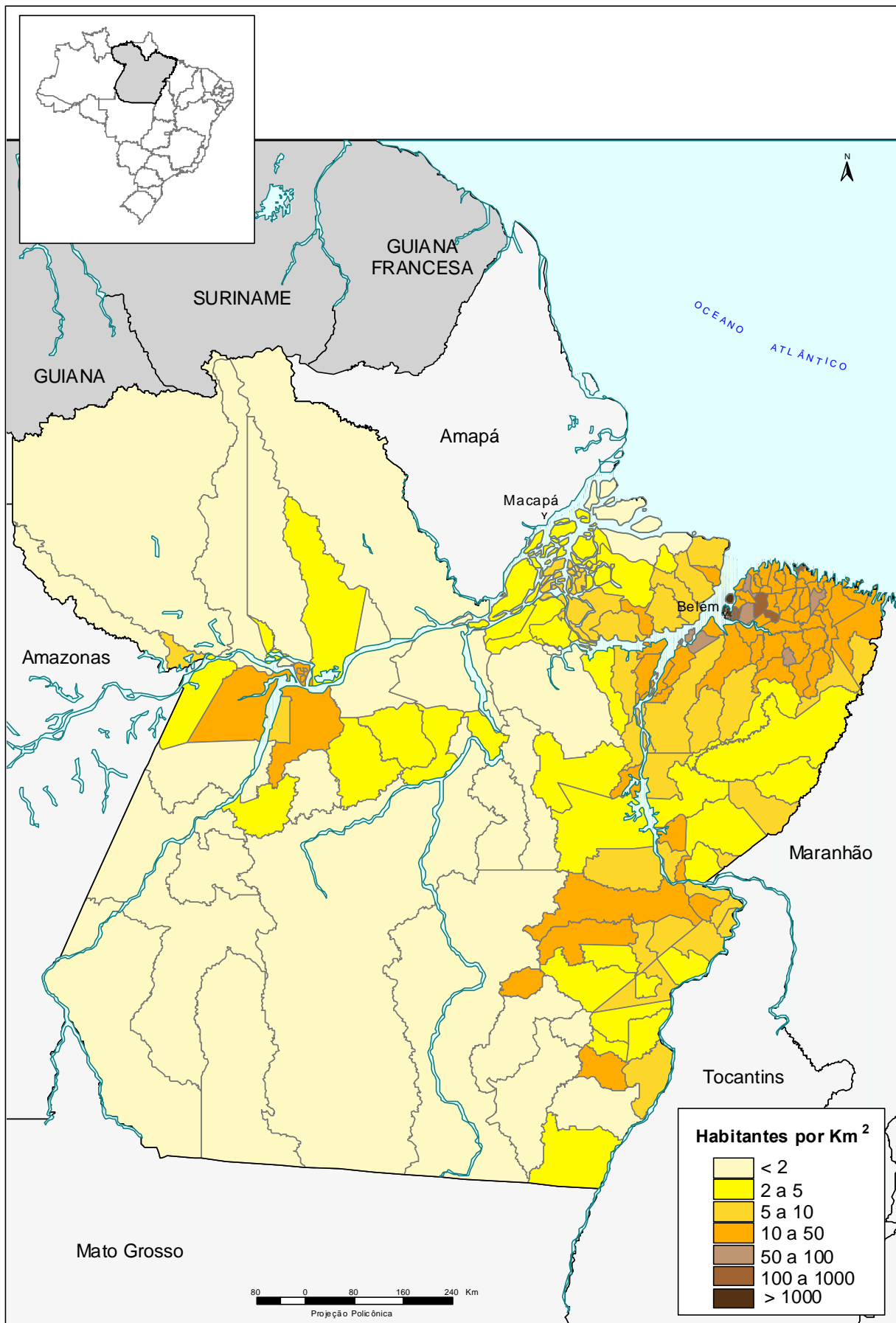
(continuação)

| Unidades da Federação e municípios | População residente | | | | | | Taxa de crescimento anual (3) |
|------------------------------------|---------------------|-------------------|--------|----------|---------|--------|-------------------------------|
| | Em 01.08.1996 (1) | Em 01.08.2000 (2) | | | | | |
| | | Total | Homens | Mulheres | Urbana | Rural | |
| Gurupá | 20 826 | 23 084 | 12 170 | 10 914 | 6 585 | 16 499 | 2,61 |
| Igarapé-Açu | 30 651 | 32 361 | 16 581 | 15 780 | 19 443 | 12 918 | 1,37 |
| Igarapé-Miri | 46 942 | 52 599 | 26 967 | 25 632 | 24 975 | 27 624 | 2,89 |
| Inhangapi | 7 311 | 7 673 | 4 013 | 3 660 | 2 027 | 5 646 | 1,22 |
| Ipixuna do Pará | 13 930 | 25 135 | 13 243 | 11 892 | 4 993 | 20 142 | 15,90 |
| Irituia | 29 371 | 30 498 | 15 898 | 14 600 | 5 819 | 24 679 | 0,95 |
| Itaituba | 97 630 | 94 717 | 48 536 | 46 181 | 64 447 | 30 270 | (-) 0,75 |
| Itupiranga | 29 171 | 50 213 | 26 278 | 23 935 | 14 712 | 35 501 | 14,54 |
| Jacareacanga | 18 268 | 24 074 | 13 479 | 10 595 | 5 677 | 18 397 | 7,14 |
| Jacundá | 39 420 | 40 830 | 20 958 | 19 872 | 34 520 | 6 310 | 0,88 |
| Juruti | 25 922 | 31 210 | 16 414 | 14 796 | 10 781 | 20 429 | 4,75 |
| Limoeiro do Ajuru | 18 006 | 19 566 | 10 236 | 9 330 | 3 771 | 15 795 | 2,10 |
| Mãe do Rio | 19 895 | 25 343 | 12 731 | 12 612 | 18 728 | 6 615 | 6,24 |
| Magalhães Barata | 7 962 | 7 588 | 3 946 | 3 642 | 3 978 | 3 610 | (-) 1,20 |
| Marabá | 150 095 | 167 873 | 84 590 | 83 283 | 134 258 | 33 615 | 2,84 |
| Maracanã | 25 329 | 27 628 | 14 464 | 13 164 | 11 722 | 15 906 | 2,20 |
| Marapanim | 22 301 | 24 645 | 13 037 | 11 608 | 9 490 | 15 155 | 2,53 |
| Marituba | 49 239 | 75 448 | 37 339 | 38 109 | 65 754 | 9 694 | 11,26 |
| Medicilândia | 30 940 | 21 423 | 11 543 | 9 880 | 6 744 | 14 679 | (-) 8,78 |
| Melgaço | 15 280 | 21 051 | 10 968 | 10 083 | 3 177 | 17 874 | 8,34 |
| Mocajuba | 18 763 | 20 550 | 10 497 | 10 053 | 14 570 | 5 980 | 2,30 |
| Moju | 45 321 | 52 942 | 27 745 | 25 197 | 17 634 | 35 308 | 3,96 |
| Monte Alegre | 49 602 | 61 110 | 31 934 | 29 176 | 20 936 | 40 174 | 5,35 |
| Muaná | 23 462 | 25 528 | 13 389 | 12 139 | 7 637 | 17 891 | 2,13 |
| Nova Esperança do Piriá | 15 828 | 18 884 | 9 997 | 8 887 | 5 240 | 13 644 | 4,51 |
| Nova Ipixuna | 8 706 | 11 865 | 6 419 | 5 446 | 5 200 | 6 665 | 8,05 |
| Nova Timboteua | 13 707 | 11 406 | 5 925 | 5 481 | 4 988 | 6 418 | (-) 4,49 |
| Novo Progresso | 15 568 | 24 985 | 14 984 | 10 001 | 9 580 | 15 405 | 12,55 |
| Novo Repartimento | 30 059 | 41 819 | 22 137 | 19 682 | 15 525 | 26 294 | 8,60 |
| Óbidos | 44 326 | 46 487 | 24 076 | 22 411 | 22 977 | 23 510 | 1,20 |
| Oeiras do Pará | 21 579 | 23 252 | 12 142 | 11 110 | 7 978 | 15 274 | 1,88 |
| Oriximiná | 41 999 | 48 308 | 24 684 | 23 624 | 29 171 | 19 137 | 3,56 |
| Ourém | 13 885 | 14 398 | 7 425 | 6 973 | 6 519 | 7 879 | 0,91 |
| Ourilândia do Norte | 16 371 | 19 645 | 10 185 | 9 460 | 9 864 | 9 781 | 4,66 |
| Pacajá | 22 035 | 28 761 | 15 313 | 13 448 | 7 615 | 21 146 | 6,89 |
| Palestina do Pará | 6 085 | 7 527 | 3 987 | 3 540 | 3 832 | 3 695 | 5,46 |
| Paragominas | 65 931 | 76 095 | 38 560 | 37 535 | 58 081 | 18 014 | 3,65 |
| Parauapebas | 63 563 | 71 651 | 36 346 | 35 305 | 59 158 | 12 493 | 3,04 |
| Pau D'Arco | 5 628 | 7 125 | 3 846 | 3 279 | 3 212 | 3 913 | 6,07 |
| Peixe-Boi | 7 044 | 7 764 | 4 072 | 3 692 | 3 901 | 3 863 | 2,46 |
| Piçarra | 9 684 | 12 627 | 6 818 | 5 809 | 2 728 | 9 899 | 6,86 |
| Placas | 10 329 | 13 349 | 7 066 | 6 283 | 3 507 | 9 842 | 6,62 |
| Ponta de Pedras | 17 405 | 18 696 | 9 677 | 9 019 | 8 631 | 10 065 | 1,80 |
| Portel | 34 103 | 37 972 | 19 738 | 18 234 | 17 329 | 20 643 | 2,72 |
| Porto de Moz | 24 122 | 22 460 | 11 784 | 10 676 | 9 079 | 13 381 | (-) 1,77 |
| Prainha | 21 484 | 27 288 | 14 320 | 12 968 | 7 146 | 20 142 | 6,16 |
| Primavera | 8 779 | 9 598 | 5 004 | 4 594 | 6 367 | 3 231 | 2,25 |
| Quatipuru | 10 106 | 10 886 | 5 692 | 5 194 | 4 331 | 6 555 | 1,88 |
| Redenção | 58 029 | 63 197 | 31 956 | 31 241 | 59 531 | 3 666 | 2,16 |
| Rio Maria | 19 775 | 17 091 | 8 861 | 8 230 | 12 438 | 4 653 | (-) 3,58 |
| Rondon do Pará | 35 221 | 39 856 | 20 250 | 19 606 | 30 039 | 9 817 | 3,14 |
| Rurópolis | 24 122 | 24 647 | 13 013 | 11 634 | 8 418 | 16 229 | 0,54 |

Tabela 3 - População residente, por sexo, situação do domicílio e taxa de crescimento anual, segundo as Unidades da Federação e municípios - 1996/2000

(continuação)

| Unidades da Federação e municípios | População residente | | | | | | Taxa de crescimento anual (3) |
|------------------------------------|---------------------|-------------------|---------|----------|---------|--------|-------------------------------|
| | Em 01.08.1996 (1) | Em 01.08.2000 (2) | | | | | |
| | | Total | Homens | Mulheres | Urbana | Rural | |
| Salinópolis | 28 396 | 33 317 | 17 013 | 16 304 | 30 292 | 3 025 | 4,08 |
| Salvaterra | 13 615 | 15 098 | 7 786 | 7 312 | 8 631 | 6 467 | 2,62 |
| Santa Bárbara do Pará | 11 549 | 11 375 | 5 785 | 5 590 | 4 010 | 7 365 | (-) 0,38 |
| Santa Cruz do Arari | 4 875 | 5 264 | 2 720 | 2 544 | 2 240 | 3 024 | 1,94 |
| Santa Isabel do Pará | 39 333 | 42 963 | 22 015 | 20 948 | 32 805 | 10 158 | 2,23 |
| Santa Luzia do Pará | 18 105 | 19 399 | 10 024 | 9 375 | 8 442 | 10 957 | 1,74 |
| Santa Maria das Barreiras | 10 364 | 11 163 | 6 255 | 4 908 | 1 443 | 9 720 | 1,87 |
| Santa Maria do Pará | 19 939 | 20 831 | 10 526 | 10 305 | 11 693 | 9 138 | 1,10 |
| Santana do Araguaia | 20 844 | 30 966 | 16 429 | 14 537 | 17 069 | 13 897 | 10,40 |
| Santarém | 242 755 | 262 672 | 130 350 | 132 322 | 186 518 | 76 154 | 1,99 |
| Santarém Novo | 4 463 | 5 433 | 2 918 | 2 515 | 1 488 | 3 945 | 5,04 |
| Santo Antônio do Tauá | 21 468 | 19 810 | 10 068 | 9 742 | 10 370 | 9 440 | (-) 1,99 |
| São Caetano de Odivelas | 15 270 | 15 616 | 8 204 | 7 412 | 6 569 | 9 047 | 0,56 |
| São Domingos do Araguaia | 17 993 | 19 883 | 10 266 | 9 617 | 10 838 | 9 045 | 2,53 |
| São Domingos do Capim | 23 916 | 27 411 | 14 360 | 13 051 | 5 873 | 21 538 | 3,47 |
| São Félix do Xingu | 40 983 | 34 516 | 19 019 | 15 497 | 12 500 | 22 016 | (-) 4,20 |
| São Francisco do Pará | 10 194 | 14 200 | 7 504 | 6 696 | 4 882 | 9 318 | 8,64 |
| São Geraldo do Araguaia | 26 387 | 27 641 | 14 374 | 13 267 | 11 943 | 15 698 | 1,17 |
| São João da Ponta | 3 785 | 4 033 | 2 171 | 1 862 | 1 050 | 2 983 | 1,60 |
| São João de Pirabas | 16 822 | 17 474 | 9 126 | 8 348 | 9 816 | 7 658 | 0,96 |
| São João do Araguaia | 8 116 | 12 165 | 6 396 | 5 769 | 2 416 | 9 749 | 10,65 |
| São Miguel do Guamá | 35 887 | 41 347 | 20 868 | 20 479 | 24 457 | 16 890 | 3,60 |
| São Sebastião da Boa Vista | 15 804 | 17 660 | 9 185 | 8 475 | 7 180 | 10 480 | 2,81 |
| Sapucaia | 4 258 | 3 789 | 1 977 | 1 812 | 2 673 | 1 116 | (-) 2,88 |
| Senador José Porfírio | 16 686 | 15 720 | 8 334 | 7 386 | 5 330 | 10 390 | (-) 1,48 |
| Soure | 19 195 | 19 957 | 10 010 | 9 947 | 17 302 | 2 655 | 0,98 |
| Tailândia | 29 693 | 38 179 | 20 034 | 18 145 | 27 949 | 10 230 | 6,49 |
| Terra Alta | 6 819 | 8 214 | 4 264 | 3 950 | 3 657 | 4 557 | 4,76 |
| Terra Santa | 13 043 | 14 584 | 7 585 | 6 999 | 10 957 | 3 627 | 2,83 |
| Tomé-Açu | 45 066 | 47 383 | 24 629 | 22 754 | 27 463 | 19 920 | 1,26 |
| Tracuateua | 17 815 | 22 758 | 11 962 | 10 796 | 4 678 | 18 080 | 6,31 |
| Trairão | 7 255 | 14 281 | 7 682 | 6 599 | 3 033 | 11 248 | 18,45 |
| Tucumã | 34 560 | 26 504 | 13 862 | 12 642 | 16 633 | 9 871 | (-) 6,42 |
| Tucuruí | 58 679 | 73 740 | 37 154 | 36 586 | 60 867 | 12 873 | 5,88 |
| Ulianópolis | 9 699 | 19 067 | 10 103 | 8 964 | 11 788 | 7 279 | 18,41 |
| Uruará | 37 395 | 45 098 | 23 901 | 21 197 | 13 131 | 31 967 | 4,79 |
| Vigia | 37 013 | 41 256 | 21 157 | 20 099 | 27 970 | 13 286 | 2,75 |
| Viseu | 48 557 | 51 049 | 26 824 | 24 225 | 16 480 | 34 569 | 1,26 |
| Vitória do Xingu | 12 794 | 11 158 | 5 936 | 5 222 | 3 929 | 7 229 | (-) 3,36 |
| Xinguara | 35 001 | 34 760 | 17 798 | 16 962 | 25 954 | 8 806 | (-) 0,17 |

Densidade demográfica, segundo municípios - Amapá - 2000

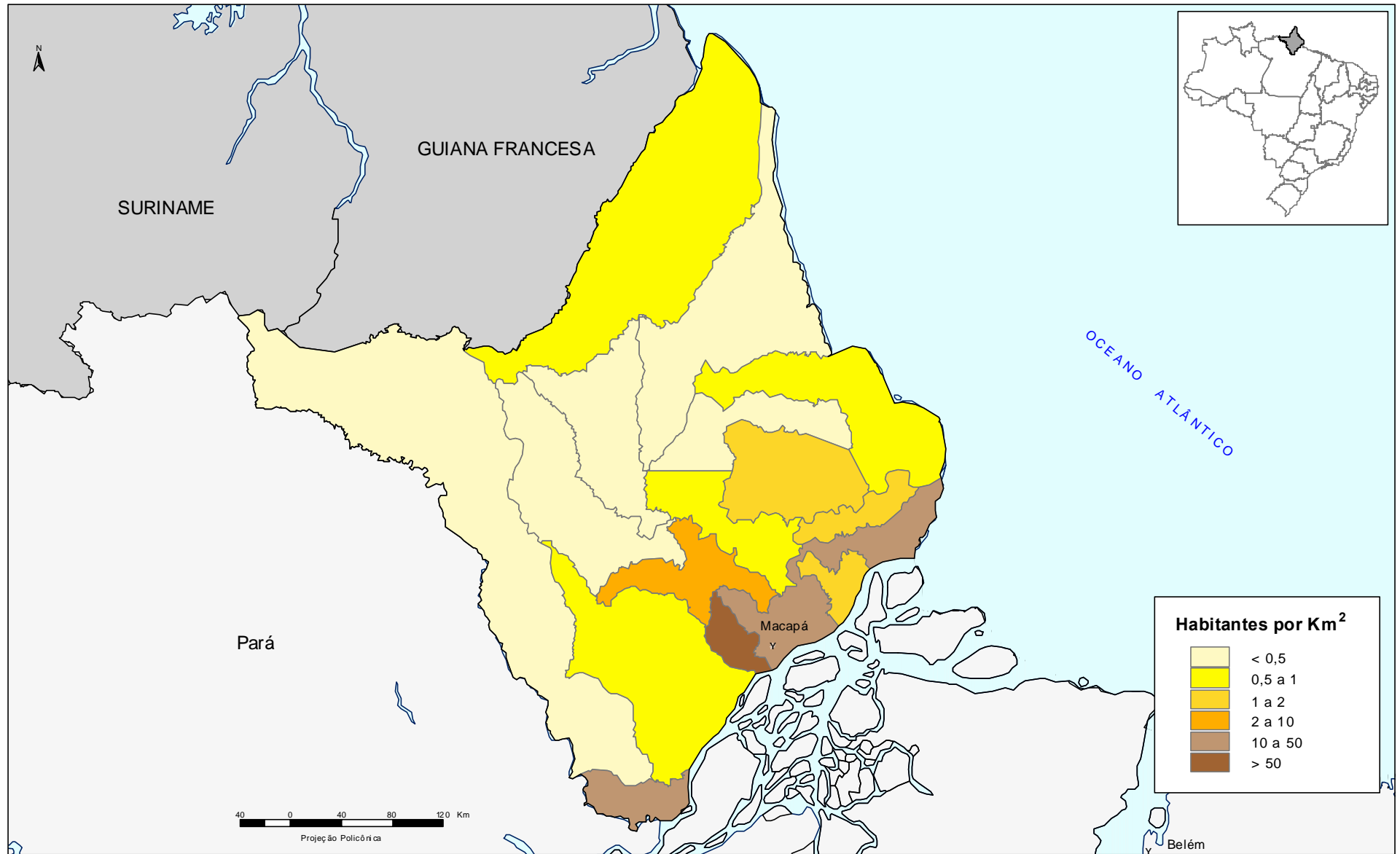

Fonte: Malha municipal digital do Brasil: situação em 1997. Rio de Janeiro: IBGE, 1999. 1 CD-ROM; IBGE, Censo Demográfico 2000.

Tabela 3 - População residente, por sexo, situação do domicílio e taxa de crescimento anual, segundo as Unidades da Federação e municípios - 1996/2000

(continuação)

| Unidades da Federação e municípios | População residente | | | | | | Taxa de crescimento anual (3) |
|------------------------------------|---------------------|-------------------|----------------|----------------|----------------|---------------|-------------------------------|
| | Em 01.08.1996 (1) | Em 01.08.2000 (2) | | | | | |
| | | Total | Homens | Mulheres | Urbana | Rural | |
| Amapá | 379 459 | 475 843 | 238 821 | 237 022 | 423 581 | 52 262 | 5,82 |
| Amapá | 6 441 | 7 122 | 3 735 | 3 387 | 5 923 | 1 199 | 2,54 |
| Calçoene | 5 678 | 6 726 | 3 607 | 3 119 | 5 262 | 1 464 | 4,33 |
| Cutias | 1 998 | 3 281 | 1 706 | 1 575 | 1 441 | 1 840 | 13,2 |
| Ferreira Gomes | 2 604 | 3 529 | 1 846 | 1 683 | 2 508 | 1 021 | 7,9 |
| Itaubal | 1 945 | 2 894 | 1 549 | 1 345 | 1 175 | 1 719 | 10,44 |
| Laranjal do Jari | 23 468 | 28 196 | 14 534 | 13 662 | 26 487 | 1 709 | 4,7 |
| Macapá | 220 962 | 282 745 | 139 082 | 143 663 | 270 077 | 12 668 | 6,36 |
| Mazagão | 11 353 | 12 027 | 6 338 | 5 689 | 5 956 | 6 071 | 1,45 |
| Oiapoque | 9 820 | 12 895 | 6 829 | 6 066 | 7 855 | 5 040 | 7,05 |
| Pedra Branca do Amapari | 3 018 | 3 993 | 2 207 | 1 786 | 1 359 | 2 634 | 7,25 |
| Porto Grande | 7 191 | 11 037 | 6 000 | 5 037 | 7 366 | 3 671 | 11,31 |
| Pracuúba | 1 690 | 2 297 | 1 241 | 1 056 | 969 | 1 328 | 7,97 |
| Santana | 69 501 | 80 169 | 40 222 | 39 947 | 75 629 | 4 540 | 3,63 |
| Serra do Navio | 2 751 | 3 294 | 1 770 | 1 524 | 1 215 | 2 079 | 4,61 |
| Tartarugalzinho | 4 603 | 7 088 | 3 769 | 3 319 | 3 472 | 3 616 | 11,4 |
| Vitória do Jari | 6 436 | 8 550 | 4 386 | 4 164 | 6 887 | 1 663 | 7,36 |

Densidade demográfica, segundo municípios - Tocantins - 2000



Tabela 3 - População residente, por sexo, situação do domicílio e taxa de crescimento anual, segundo as Unidades da Federação e municípios - 1996/2000

(continuação)

| Unidades da Federação e municípios | População residente | | | | | | Taxa de crescimento anual (3) |
|------------------------------------|---------------------|-------------------|----------------|----------------|----------------|----------------|-------------------------------|
| | Em 01.08.1996 (1) | Em 01.08.2000 (2) | | | | | |
| | | Total | Homens | Mulheres | Urbana | Rural | |
| Tocantins | 1 048 642 | 1 155 251 | 590 511 | 564 740 | 858 388 | 296 863 | 2,45 |
| Abreulândia | 1 957 | 2 185 | 1 204 | 981 | 1 074 | 1 111 | 2,79 |
| Aguiarnópolis | 2 709 | 3 146 | 1 620 | 1 526 | 2 305 | 841 | 3,81 |
| Aliança do Tocantins | 6 018 | 6 175 | 3 189 | 2 986 | 5 118 | 1 057 | 0,65 |
| Almas | 7 747 | 8 474 | 4 445 | 4 029 | 5 576 | 2 898 | 2,27 |
| Alvorada | 9 131 | 8 506 | 4 322 | 4 184 | 7 840 | 666 | (-) 1,76 |
| Ananás | 9 694 | 10 458 | 5 353 | 5 105 | 8 379 | 2 079 | 1,91 |
| Angico | 2 755 | 2 890 | 1 496 | 1 394 | 1 641 | 1 249 | 1,20 |
| Aparecida do Rio Negro | 3 646 | 3 522 | 1 858 | 1 664 | 2 587 | 935 | (-) 0,86 |
| Aragominas | 3 486 | 6 166 | 3 292 | 2 874 | 2 379 | 3 787 | 15,32 |
| Araguacema | 4 712 | 5 415 | 2 808 | 2 607 | 3 032 | 2 383 | 3,54 |
| Araguaçu | 9 801 | 9 342 | 4 763 | 4 579 | 6 256 | 3 086 | (-) 1,19 |
| Araguaína | 105 019 | 112 762 | 55 036 | 57 726 | 105 701 | 7 061 | 1,79 |
| Araguanã | 3 069 | 4 205 | 2 218 | 1 987 | 2 617 | 1 588 | 8,19 |
| Araguatins | 22 558 | 26 008 | 13 269 | 12 739 | 15 791 | 10 217 | 3,62 |
| Arapoema | 6 489 | 7 033 | 3 599 | 3 434 | 5 509 | 1 524 | 2,03 |
| Arraias | 11 551 | 10 803 | 5 568 | 5 235 | 5 854 | 4 949 | (-) 1,66 |
| Augustinópolis | 13 924 | 12 895 | 6 612 | 6 283 | 10 177 | 2 718 | (-) 1,90 |
| Aurora do Tocantins | 3 263 | 3 096 | 1 620 | 1 476 | 1 950 | 1 146 | (-) 1,30 |
| Axixá do Tocantins | 9 698 | 8 822 | 4 352 | 4 470 | 7 555 | 1 267 | (-) 2,34 |
| Babaçulândia | 8 775 | 10 322 | 5 393 | 4 929 | 4 234 | 6 088 | 4,14 |
| Bandeirantes do Tocantins | 2 204 | 2 611 | 1 363 | 1 248 | 1 201 | 1 410 | 4,33 |
| Barra do Ouro | 3 202 | 3 575 | 1 885 | 1 690 | 1 397 | 2 178 | 2,79 |
| Barrolândia | 4 927 | 5 081 | 2 671 | 2 410 | 4 187 | 894 | 0,77 |
| Bernardo Sayão | 4 319 | 4 546 | 2 465 | 2 081 | 1 992 | 2 554 | 1,29 |
| Bom Jesus do Tocantins | 2 279 | 2 323 | 1 247 | 1 076 | 1 130 | 1 193 | 0,48 |
| Brasilândia do Tocantins | 1 761 | 1 920 | 1 007 | 913 | 1 212 | 708 | 2,18 |
| Brejinho de Nazaré | 5 155 | 4 882 | 2 534 | 2 348 | 3 831 | 1 051 | (-) 1,35 |
| Buriti do Tocantins | 7 599 | 7 846 | 3 926 | 3 920 | 6 120 | 1 726 | 0,80 |
| Cachoeirinha | 1 807 | 2 017 | 1 041 | 976 | 1 759 | 258 | 2,79 |
| Campos Lindos | 5 102 | 5 630 | 2 978 | 2 652 | 2 205 | 3 425 | 2,49 |
| Cariri do Tocantins | 2 473 | 3 117 | 1 763 | 1 354 | 1 943 | 1 174 | 5,96 |
| Carmolândia | 1 610 | 2 016 | 1 054 | 962 | 1 560 | 456 | 5,78 |
| Carrasco Bonito | 2 727 | 3 216 | 1 668 | 1 548 | 1 574 | 1 642 | 4,21 |
| Caseara | 3 625 | 3 662 | 1 895 | 1 767 | 2 651 | 1 011 | 0,25 |
| Centenário | 2 189 | 2 164 | 1 172 | 992 | 760 | 1 404 | (-) 0,29 |
| Chapada da Natividade | 3 011 | 3 250 | 1 797 | 1 453 | 1 252 | 1 998 | 1,93 |
| Chapada de Areia | 1 053 | 1 270 | 706 | 564 | 549 | 721 | 4,80 |
| Colinas do Tocantins | 24 474 | 25 307 | 12 580 | 12 727 | 24 118 | 1 189 | 0,84 |
| Colméia | 9 141 | 9 335 | 4 757 | 4 578 | 6 345 | 2 990 | 0,53 |
| Combinado | 4 915 | 4 514 | 2 306 | 2 208 | 3 733 | 781 | (-) 2,11 |
| Conceição do Tocantins | 4 393 | 4 375 | 2 253 | 2 122 | 2 335 | 2 040 | (-) 0,10 |
| Couto de Magalhães | 4 358 | 4 313 | 2 312 | 2 001 | 1 828 | 2 485 | (-) 0,26 |
| Cristalândia | 7 840 | 7 320 | 3 726 | 3 594 | 6 717 | 603 | (-) 1,70 |
| Crixás do Tocantins | 1 183 | 1 383 | 738 | 645 | 776 | 607 | 3,98 |
| Darcinópolis | 3 905 | 4 270 | 2 257 | 2 013 | 2 372 | 1 898 | 2,26 |
| Dianópolis | 14 882 | 15 409 | 7 767 | 7 642 | 12 437 | 2 972 | 0,87 |
| Divinópolis do Tocantins | 5 355 | 5 782 | 3 077 | 2 705 | 3 994 | 1 788 | 1,94 |
| Dois Irmãos do Tocantins | 7 554 | 7 266 | 3 969 | 3 297 | 2 387 | 4 879 | (-) 0,97 |
| Dueré | 4 190 | 4 563 | 2 427 | 2 136 | 2 963 | 1 600 | 2,15 |
| Esperantina | 5 963 | 7 618 | 3 967 | 3 651 | 3 544 | 4 074 | 6,31 |
| Fátima | 3 465 | 3 848 | 1 965 | 1 883 | 3 295 | 553 | 2,66 |

Tabela 3 - População residente, por sexo, situação do domicílio e taxa de crescimento anual, segundo as Unidades da Federação e municípios - 1996/2000

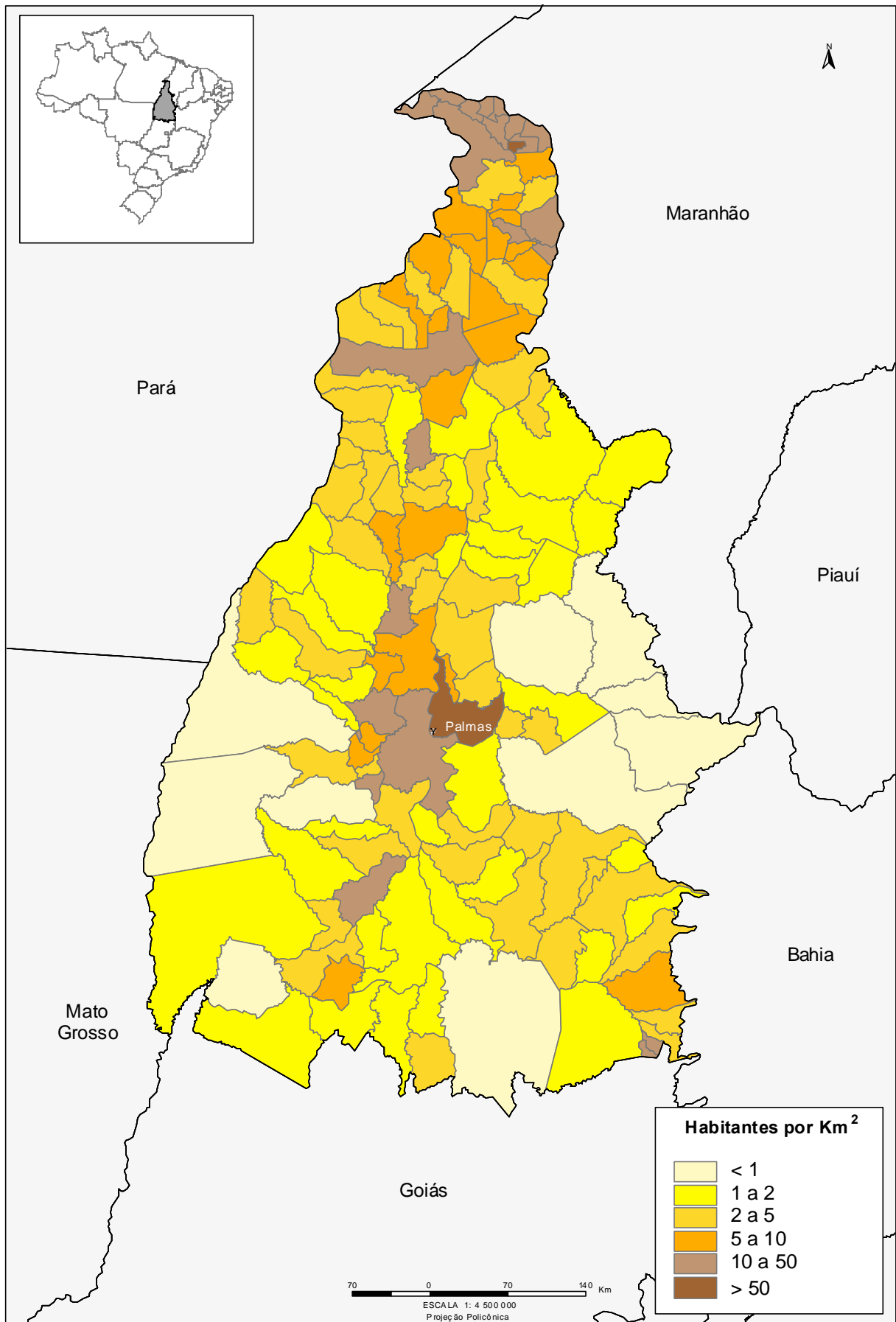
(continuação)

| Unidades da Federação e municípios | População residente | | | | | | Taxa de crescimento anual (3) |
|------------------------------------|---------------------|-------------------|--------|----------|---------|-------|-------------------------------|
| | Em 01.08.1996 (1) | Em 01.08.2000 (2) | | | | | |
| | | Total | Homens | Mulheres | Urbana | Rural | |
| Figueirópolis | 6 084 | 5 557 | 2 859 | 2 698 | 4 313 | 1 244 | (-) 2,24 |
| Filadélfia | 7 407 | 8 226 | 4 311 | 3 915 | 4 037 | 4 189 | 2,66 |
| Formoso do Araguaia | 18 385 | 18 827 | 9 772 | 9 055 | 13 268 | 5 559 | 0,60 |
| Fortaleza do Tabocão | 2 210 | 2 242 | 1 198 | 1 044 | 1 606 | 636 | 0,36 |
| Goianorte | 5 134 | 4 839 | 2 615 | 2 224 | 2 257 | 2 582 | (-) 1,47 |
| Goiatins | 11 005 | 11 016 | 5 758 | 5 258 | 4 244 | 6 772 | 0,02 |
| Guaraí | 19 420 | 20 005 | 10 012 | 9 993 | 17 568 | 2 437 | 0,74 |
| Gurupi | 64 725 | 65 006 | 31 997 | 33 009 | 63 459 | 1 547 | 0,11 |
| Ipueiras | 1 146 | 1 166 | 610 | 556 | 586 | 580 | 0,43 |
| Itacajá | 6 549 | 6 792 | 3 532 | 3 260 | 3 603 | 3 189 | 0,91 |
| Itaguatins | 6 492 | 6 382 | 3 364 | 3 018 | 3 270 | 3 112 | (-) 0,43 |
| Itapiratins | 3 392 | 3 273 | 1 780 | 1 493 | 1 161 | 2 112 | (-) 0,89 |
| Itaporã do Tocantins | 3 214 | 2 530 | 1 354 | 1 176 | 1 557 | 973 | (-) 5,81 |
| Jaú do Tocantins | 3 437 | 3 115 | 1 685 | 1 430 | 995 | 2 120 | (-) 2,43 |
| Juarina | 2 376 | 2 328 | 1 236 | 1 092 | 1 142 | 1 186 | (-) 0,51 |
| Lagoa da Confusão | 4 956 | 6 159 | 3 306 | 2 853 | 3 395 | 2 764 | 5,58 |
| Lagoa do Tocantins | 2 618 | 2 526 | 1 324 | 1 202 | 1 629 | 897 | (-) 0,89 |
| Lajeado | 1 397 | 2 343 | 1 284 | 1 059 | 1 582 | 761 | 13,80 |
| Lavandeira | 1 119 | 1 214 | 659 | 555 | 628 | 586 | 2,06 |
| Lizarda | 4 085 | 3 786 | 2 016 | 1 770 | 1 447 | 2 339 | (-) 1,88 |
| Luzinópolis | 1 552 | 2 022 | 1 054 | 968 | 1 328 | 694 | 6,84 |
| Marianópolis do Tocantins | 2 605 | 3 332 | 1 787 | 1 545 | 1 966 | 1 366 | 6,35 |
| Mateiros | 1 490 | 1 642 | 841 | 801 | 636 | 1 006 | 2,46 |
| Maurilândia do Tocantins | 2 721 | 2 843 | 1 520 | 1 323 | 1 566 | 1 277 | 1,10 |
| Miracema do Tocantins | 17 483 | 24 452 | 12 952 | 11 500 | 20 443 | 4 009 | 8,75 |
| Miranorte | 10 774 | 11 799 | 6 025 | 5 774 | 10 699 | 1 100 | 2,30 |
| Monte do Carmo | 5 979 | 5 154 | 2 776 | 2 378 | 2 311 | 2 843 | (-) 3,64 |
| Monte Santo do Tocantins | 1 671 | 1 871 | 1 053 | 818 | 380 | 1 491 | 2,87 |
| Muricilândia | 3 039 | 2 683 | 1 408 | 1 275 | 1 728 | 955 | (-) 3,07 |
| Natividade | 8 612 | 8 877 | 4 506 | 4 371 | 6 403 | 2 474 | 0,76 |
| Nazaré | 4 890 | 5 149 | 2 650 | 2 499 | 2 005 | 3 144 | 1,30 |
| Nova Olinda | 8 724 | 9 389 | 4 871 | 4 518 | 6 131 | 3 258 | 1,85 |
| Nova Rosalândia | 3 591 | 3 190 | 1 643 | 1 547 | 2 433 | 757 | (-) 2,92 |
| Novo Acordo | 2 963 | 3 062 | 1 543 | 1 519 | 1 971 | 1 091 | 0,83 |
| Novo Alegre | 1 981 | 2 270 | 1 181 | 1 089 | 1 802 | 468 | 3,46 |
| Novo Jardim | 2 010 | 2 151 | 1 116 | 1 035 | 1 376 | 775 | 1,71 |
| Oliveira de Fátima | 754 | 957 | 520 | 437 | 697 | 260 | 6,14 |
| Palmas | 86 116 | 136 554 | 68 303 | 68 251 | 133 471 | 3 083 | 12,22 |
| Palmeirante | 3 769 | 3 610 | 1 931 | 1 679 | 1 302 | 2 308 | (-) 1,07 |
| Palmeiras do Tocantins | 3 533 | 4 626 | 2 418 | 2 208 | 2 500 | 2 126 | 6,97 |
| Palmeirópolis | 7 395 | 7 065 | 3 570 | 3 495 | 5 544 | 1 521 | (-) 1,13 |
| Paraíso do Tocantins | 32 981 | 36 115 | 17 905 | 18 210 | 34 361 | 1 754 | 2,30 |
| Paraná | 9 270 | 10 406 | 5 484 | 4 922 | 2 829 | 7 577 | 2,93 |
| Pau D'Arco | 4 875 | 4 330 | 2 265 | 2 065 | 2 756 | 1 574 | (-) 2,92 |
| Pedro Afonso | 8 648 | 9 028 | 4 610 | 4 418 | 7 328 | 1 700 | 1,08 |
| Peixe | 8 208 | 8 763 | 4 686 | 4 077 | 3 671 | 5 092 | 1,65 |
| Pequizeiro | 3 574 | 4 594 | 2 481 | 2 113 | 2 295 | 2 299 | 6,48 |
| Pindorama do Tocantins | 4 716 | 4 717 | 2 524 | 2 193 | 2 338 | 2 379 | 0,01 |
| Piraquê | 1 785 | 2 349 | 1 246 | 1 103 | 1 175 | 1 174 | 7,11 |
| Pium | 5 680 | 5 539 | 2 934 | 2 605 | 3 193 | 2 346 | (-) 0,63 |
| Ponte Alta do Bom Jesus | 4 715 | 4 555 | 2 399 | 2 156 | 2 445 | 2 110 | (-) 0,86 |
| Ponte Alta do Tocantins | 6 579 | 6 198 | 3 382 | 2 816 | 3 272 | 2 926 | (-) 1,48 |

Tabela 3 - População residente, por sexo, situação do domicílio e taxa de crescimento anual, segundo as Unidades da Federação e municípios - 1996/2000

(continuação)

| Unidades da Federação e municípios | População residente | | | | | | Taxa de crescimento anual (3) |
|------------------------------------|---------------------|-------------------|--------|----------|--------|-------|-------------------------------|
| | Em 01.08.1996 (1) | Em 01.08.2000 (2) | | | | | |
| | | Total | Homens | Mulheres | Urbana | Rural | |
| Porto Alegre do Tocantins | 2 463 | 2 390 | 1 242 | 1 148 | 1 374 | 1 016 | (-) 0,75 |
| Porto Nacional | 42 219 | 44 966 | 22 418 | 22 548 | 38 743 | 6 223 | 1,59 |
| Praia Norte | 5 149 | 6 770 | 3 465 | 3 305 | 3 461 | 3 309 | 7,08 |
| Presidente Kennedy | 4 146 | 3 758 | 1 937 | 1 821 | 3 118 | 640 | (-) 2,43 |
| Pugmil | 1 270 | 1 990 | 1 052 | 938 | 1 569 | 421 | 11,88 |
| Recursolândia | 3 051 | 3 129 | 1 663 | 1 466 | 1 256 | 1 873 | 0,63 |
| Riachinho | 3 502 | 3 673 | 1 965 | 1 708 | 1 566 | 2 107 | 1,20 |
| Rio da Conceição | 1 035 | 1 189 | 637 | 552 | 998 | 191 | 3,53 |
| Rio dos Bois | 2 042 | 2 269 | 1 197 | 1 072 | 1 150 | 1 119 | 2,67 |
| Rio Sono | 6 531 | 6 089 | 3 298 | 2 791 | 1 870 | 4 219 | (-) 1,74 |
| Sampaio | 2 829 | 2 797 | 1 413 | 1 384 | 2 285 | 512 | (-) 0,28 |
| Sandolândia | 3 495 | 3 337 | 1 782 | 1 555 | 1 419 | 1 918 | (-) 1,15 |
| Santa Fé do Araguaia | 4 336 | 5 509 | 2 880 | 2 629 | 3 372 | 2 137 | 6,17 |
| Santa Maria do Tocantins | 2 187 | 2 223 | 1 178 | 1 045 | 1 031 | 1 192 | 0,41 |
| Santa Rita do Tocantins | 1 607 | 1 854 | 1 035 | 819 | 731 | 1 123 | 3,64 |
| Santa Rosa do Tocantins | 3 764 | 4 178 | 2 176 | 2 002 | 2 176 | 2 002 | 2,64 |
| Santa Tereza do Tocantins | 2 155 | 2 103 | 1 108 | 995 | 1 338 | 765 | (-) 0,61 |
| Santa Terezinha do Tocantins | 2 266 | 2 453 | 1 270 | 1 183 | 1 386 | 1 067 | 2,00 |
| São Bento do Tocantins | 2 834 | 3 733 | 1 958 | 1 775 | 1 948 | 1 785 | 7,13 |
| São Félix do Tocantins | 1 155 | 1 256 | 639 | 617 | 518 | 738 | 2,12 |
| São Miguel do Tocantins | 8 304 | 8 480 | 4 379 | 4 101 | 1 910 | 6 570 | 0,53 |
| São Salvador do Tocantins | 2 229 | 2 736 | 1 420 | 1 316 | 1 084 | 1 652 | 5,26 |
| São Sebastião do Tocantins | 3 516 | 3 672 | 1 857 | 1 815 | 2 814 | 858 | 1,09 |
| São Valério da Natividade | 4 807 | 5 057 | 2 700 | 2 357 | 2 241 | 2 816 | 1,28 |
| Silvanópolis | 4 974 | 4 715 | 2 555 | 2 160 | 3 338 | 1 377 | (-) 1,33 |
| Sítio Novo do Tocantins | 10 114 | 9 508 | 4 782 | 4 726 | 4 771 | 4 737 | (-) 1,53 |
| Sucupira | 1 303 | 1 469 | 801 | 668 | 859 | 610 | 3,04 |
| Taguatinga | 13 711 | 13 193 | 6 935 | 6 258 | 8 170 | 5 023 | (-) 0,96 |
| Taipas do Tocantins | 1 722 | 1 714 | 932 | 782 | 1 104 | 610 | (-) 0,12 |
| Talismã | 1 620 | 2 302 | 1 263 | 1 039 | 974 | 1 328 | 9,18 |
| Tocantínia | 5 169 | 5 784 | 2 976 | 2 808 | 2 977 | 2 807 | 2,85 |
| Tocantinópolis | 18 781 | 22 737 | 11 219 | 11 518 | 18 872 | 3 865 | 4,89 |
| Tupirama | 1 089 | 1 180 | 656 | 524 | 433 | 747 | 2,03 |
| Tupiratins | 1 313 | 1 360 | 693 | 667 | 725 | 635 | 0,88 |
| Wanderlândia | 10 274 | 10 249 | 5 331 | 4 918 | 5 265 | 4 984 | (-) 0,06 |
| Xambioá | 11 183 | 12 151 | 6 153 | 5 998 | 9 698 | 2 453 | 2,10 |

Densidade demográfica, segundo municípios - Maranhão - 2000

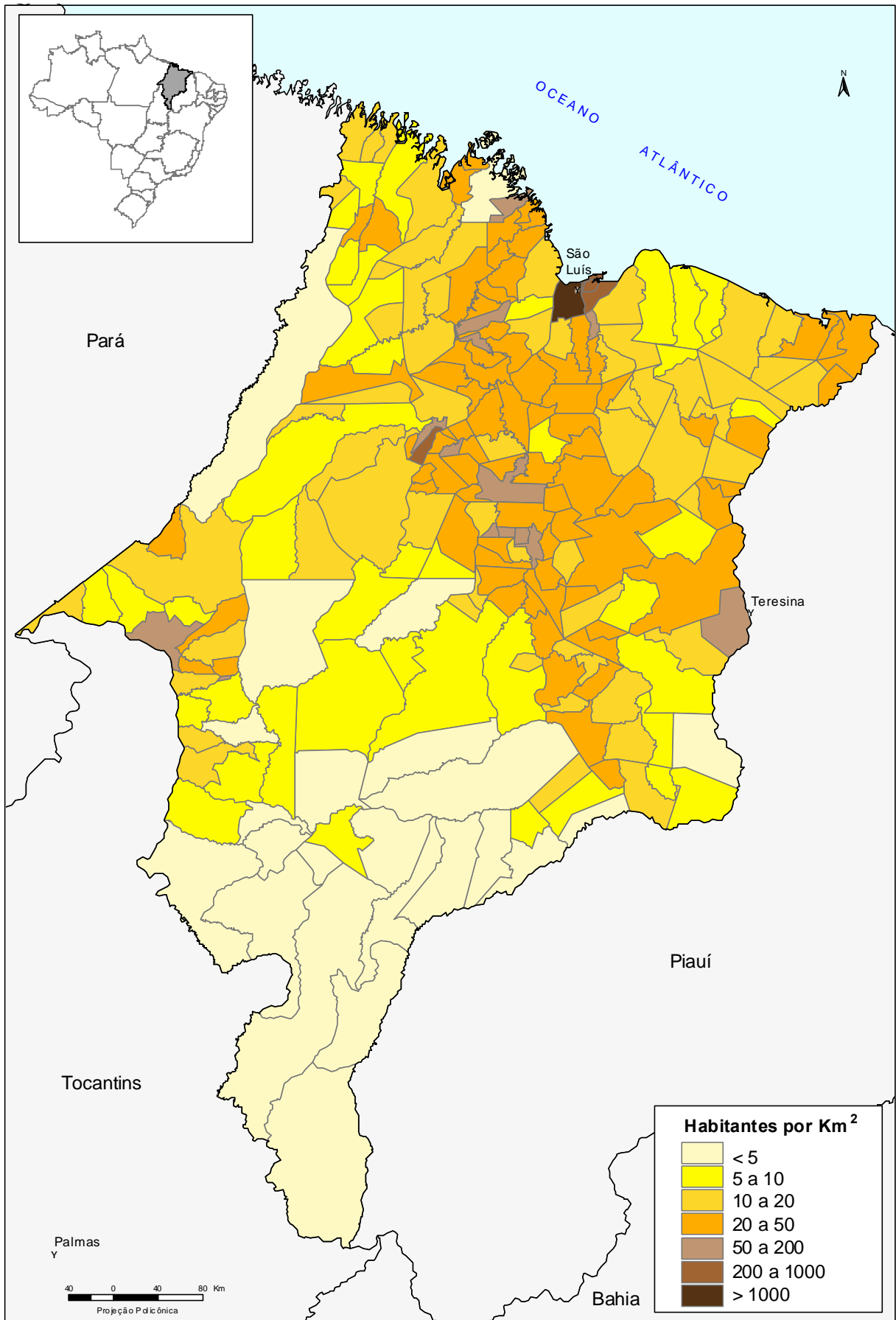

Fonte: Malha municipal digital do Brasil: situação em 1997. Rio de Janeiro: IBGE, 1999. 1 CD-ROM; IBGE, Censo Demográfico 2000.

Tabela 3 - População residente, por sexo, situação do domicílio e taxa de crescimento anual, segundo as Unidades da Federação e municípios - 1996/2000

(continuação)

| Unidades da Federação e municípios | População residente | | | | | | Taxa de crescimento anual (3) |
|------------------------------------|---------------------|-------------------|------------------|------------------|------------------|------------------|-------------------------------|
| | Em 01.08.1996 (1) | Em 01.08.2000 (2) | | | | | |
| | | Total | Homens | Mulheres | Urbana | Rural | |
| Maranhão | 5 222 183 | 5 638 381 | 2 803 528 | 2 834 853 | 3 355 577 | 2 282 804 | 1,94 |
| Açailândia | 78 243 | 88 240 | 44 196 | 44 044 | 64 107 | 24 133 | 3,05 |
| Afonso Cunha | 4 565 | 4 683 | 2 364 | 2 319 | 2 253 | 2 430 | 0,64 |
| Água Doce do Maranhão | 9 792 | 9 698 | 5 067 | 4 631 | 2 745 | 6 953 | (-) 0,24 |
| Alcântara | 18 943 | 21 224 | 11 093 | 10 131 | 5 654 | 15 570 | 2,88 |
| Aldeias Altas | 19 125 | 18 735 | 9 696 | 9 039 | 7 353 | 11 382 | (-) 0,51 |
| Altamira do Maranhão | 6 156 | 10 570 | 5 353 | 5 217 | 2 894 | 7 676 | 14,47 |
| Alto Alegre do Maranhão | 15 732 | 20 081 | 9 728 | 10 353 | 12 930 | 7 151 | 6,29 |
| Alto Alegre do Pindaré | 23 744 | 30 012 | 15 498 | 14 514 | 7 899 | 22 113 | 6,03 |
| Alto Parnaíba | 10 535 | 10 177 | 5 203 | 4 974 | 6 022 | 4 155 | (-) 0,86 |
| Amapá do Maranhão | 4 696 | 5 429 | 2 853 | 2 576 | 3 976 | 1 453 | 3,69 |
| Amarante do Maranhão | 29 835 | 30 976 | 16 264 | 14 712 | 10 683 | 20 293 | 0,94 |
| Anajatuba | 20 188 | 22 898 | 11 828 | 11 070 | 5 992 | 16 906 | 3,20 |
| Anapurus | 10 315 | 10 057 | 5 097 | 4 960 | 4 556 | 5 501 | (-) 0,63 |
| Apicum-Açu | 11 590 | 11 100 | 5 797 | 5 303 | 5 555 | 5 545 | (-) 1,07 |
| Araguanã | 10 389 | 9 015 | 4 675 | 4 340 | 3 894 | 5 121 | (-) 3,48 |
| Araioses | 35 416 | 34 911 | 18 108 | 16 803 | 9 132 | 25 779 | (-) 0,36 |
| Arame | 27 168 | 30 522 | 15 483 | 15 039 | 11 460 | 19 062 | 2,95 |
| Arari | 25 155 | 26 359 | 13 321 | 13 038 | 15 441 | 10 918 | 1,18 |
| Axixá | 9 750 | 10 108 | 5 184 | 4 924 | 1 202 | 8 906 | 0,91 |
| Bacabal | 89 848 | 91 737 | 43 967 | 47 770 | 71 357 | 20 380 | 0,52 |
| Bacabeira | 9 601 | 10 499 | 5 392 | 5 107 | 1 885 | 8 614 | 2,26 |
| Bacuri | 10 980 | 15 488 | 7 947 | 7 541 | 7 643 | 7 845 | 8,98 |
| Bacurituba | 4 329 | 4 644 | 2 459 | 2 185 | 1 121 | 3 523 | 1,77 |
| Balsas | 48 344 | 60 155 | 29 818 | 30 337 | 50 132 | 10 023 | 5,62 |
| Barão de Grajaú | 14 320 | 14 821 | 7 438 | 7 383 | 7 359 | 7 462 | 0,86 |
| Barra do Corda | 73 039 | 77 750 | 39 385 | 38 365 | 43 231 | 34 519 | 1,57 |
| Barreirinhas | 31 266 | 39 260 | 20 175 | 19 085 | 13 119 | 26 141 | 5,86 |
| Bela Vista do Maranhão | 7 251 | 9 858 | 5 058 | 4 800 | 3 463 | 6 395 | 7,98 |
| Belágua | 5 827 | 5 473 | 2 814 | 2 659 | 1 830 | 3 643 | (-) 1,55 |
| Benedito Leite | 5 683 | 5 263 | 2 710 | 2 553 | 2 219 | 3 044 | (-) 1,90 |
| Bequimão | 21 240 | 19 681 | 10 155 | 9 526 | 5 117 | 14 564 | (-) 1,89 |
| Bernardo do Mearim | 4 178 | 4 885 | 2 450 | 2 435 | 1 544 | 3 341 | 3,99 |
| Boa Vista do Gurupi | 3 708 | 5 141 | 2 560 | 2 581 | 4 216 | 925 | 8,51 |
| Bom Jardim | 33 890 | 34 288 | 17 452 | 16 836 | 12 026 | 22 262 | 0,29 |
| Bom Jesus das Selvas | 13 007 | 16 535 | 8 704 | 7 831 | 7 963 | 8 572 | 6,18 |
| Bom Lugar | 9 508 | 11 536 | 5 916 | 5 620 | 1 927 | 9 609 | 4,95 |
| Brejo | 25 352 | 27 510 | 13 963 | 13 547 | 10 652 | 16 858 | 2,06 |
| Brejo de Areia | 10 783 | 6 744 | 3 449 | 3 295 | 2 064 | 4 680 | (-) 11,07 |
| Buriti | 25 091 | 24 108 | 12 312 | 11 796 | 7 183 | 16 925 | (-) 0,99 |
| Buriti Bravo | 21 799 | 21 456 | 10 627 | 10 829 | 14 890 | 6 566 | (-) 0,40 |
| Buriticupu | 31 785 | 50 839 | 26 564 | 24 275 | 26 007 | 24 832 | 12,46 |
| Buritirana | 11 131 | 13 800 | 7 027 | 6 773 | 3 785 | 10 015 | 5,52 |
| Cachoeira Grande | 6 071 | 7 382 | 3 745 | 3 637 | 2 847 | 4 535 | 5,01 |
| Cajapió | 8 393 | 9 621 | 4 937 | 4 684 | 2 850 | 6 771 | 3,47 |
| Cajari | 15 871 | 13 389 | 6 986 | 6 403 | 3 746 | 9 643 | (-) 4,16 |
| Campestre do Maranhão | 9 570 | 11 511 | 5 920 | 5 591 | 8 587 | 2 924 | 4,72 |
| Cândido Mendes | 14 407 | 16 192 | 8 636 | 7 556 | 8 790 | 7 402 | 2,96 |
| Cantanhede | 13 478 | 17 515 | 8 862 | 8 653 | 8 432 | 9 083 | 6,77 |
| Capinzal do Norte | 10 261 | 10 512 | 5 320 | 5 192 | 4 016 | 6 496 | 0,61 |
| Carolina | 26 936 | 23 937 | 12 036 | 11 901 | 14 349 | 9 588 | (-) 2,91 |
| Carutapera | 16 167 | 18 594 | 9 644 | 8 950 | 13 090 | 5 504 | 3,56 |

Tabela 3 - População residente, por sexo, situação do domicílio e taxa de crescimento anual, segundo as Unidades da Federação e municípios - 1996/2000

(continuação)

| Unidades da Federação e municípios | População residente | | | | | | Taxa de crescimento anual (3) |
|------------------------------------|---------------------|-------------------|---------|----------|---------|--------|-------------------------------|
| | Em 01.08.1996 (1) | Em 01.08.2000 (2) | | | | | |
| | | Total | Homens | Mulheres | Urbana | Rural | |
| Caxias | 133 783 | 139 551 | 67 751 | 71 800 | 103 276 | 36 275 | 1,06 |
| Cedral | 8 419 | 9 002 | 4 781 | 4 221 | 1 970 | 7 032 | 1,69 |
| Central do Maranhão | 5 331 | 7 185 | 3 765 | 3 420 | 3 307 | 3 878 | 7,75 |
| Centro do Guilherme | 5 446 | 6 183 | 3 325 | 2 858 | 3 370 | 2 813 | 3,22 |
| Centro Novo do Maranhão | 12 661 | 14 563 | 7 720 | 6 843 | 3 124 | 11 439 | 3,56 |
| Chapadinha | 59 521 | 60 646 | 30 297 | 30 349 | 37 219 | 23 427 | 0,47 |
| Cidelândia | 10 969 | 11 816 | 6 085 | 5 731 | 4 623 | 7 193 | 1,88 |
| Codó | 104 217 | 110 761 | 54 164 | 56 597 | 74 913 | 35 848 | 1,53 |
| Coelho Neto | 41 504 | 42 200 | 20 998 | 21 202 | 34 733 | 7 467 | 0,42 |
| Colinas | 30 750 | 35 168 | 17 339 | 17 829 | 20 816 | 14 352 | 3,41 |
| Conceição do Lago-Açu | 13 657 | 10 766 | 5 664 | 5 102 | 5 249 | 5 517 | (-) 5,77 |
| Coroatá | 51 506 | 55 599 | 27 654 | 27 945 | 33 325 | 22 274 | 1,93 |
| Cururupu | 24 939 | 33 686 | 17 318 | 16 368 | 21 399 | 12 287 | 7,81 |
| Davinópolis | 12 912 | 12 275 | 6 137 | 6 138 | 10 234 | 2 041 | (-) 1,26 |
| Dom Pedro | 19 934 | 21 779 | 10 559 | 11 220 | 13 867 | 7 912 | 2,24 |
| Duque Bacelar | 8 414 | 9 396 | 4 743 | 4 653 | 4 168 | 5 228 | 2,80 |
| Esperantinópolis | 17 670 | 21 080 | 10 379 | 10 701 | 9 838 | 11 242 | 4,51 |
| Estreito | 20 733 | 22 931 | 11 594 | 11 337 | 15 843 | 7 088 | 2,55 |
| Feira Nova do Maranhão | 7 420 | 7 566 | 4 006 | 3 560 | 1 028 | 6 538 | 0,49 |
| Fernando Falcão | 4 442 | 4 824 | 2 513 | 2 311 | 734 | 4 090 | 2,08 |
| Formosa da Serra Negra | 8 226 | 14 857 | 7 735 | 7 122 | 2 195 | 12 662 | 15,93 |
| Fortaleza dos Nogueiras | 10 209 | 11 264 | 5 797 | 5 467 | 5 891 | 5 373 | 2,49 |
| Fortuna | 15 863 | 14 505 | 7 263 | 7 242 | 9 089 | 5 416 | (-) 2,21 |
| Godofredo Viana | 8 281 | 6 990 | 3 731 | 3 259 | 4 345 | 2 645 | (-) 4,15 |
| Gonçalves Dias | 16 860 | 16 764 | 8 383 | 8 381 | 7 523 | 9 241 | (-) 0,14 |
| Governador Archer | 9 380 | 9 102 | 4 543 | 4 559 | 5 859 | 3 243 | (-) 0,75 |
| Governador Edison Lobão | 7 850 | 10 875 | 5 514 | 5 361 | 3 838 | 7 037 | 8,49 |
| Governador Eugênio Barros | 12 462 | 13 599 | 6 731 | 6 868 | 4 241 | 9 358 | 2,21 |
| Governador Luiz Rocha | 7 559 | 6 284 | 3 196 | 3 088 | 4 334 | 1 950 | (-) 4,51 |
| Governador Newton Bello | 10 688 | 11 438 | 5 805 | 5 633 | 2 685 | 8 753 | 1,71 |
| Governador Nunes Freire | 20 287 | 25 902 | 13 238 | 12 664 | 14 079 | 11 823 | 6,30 |
| Graça Aranha | 6 032 | 6 004 | 2 939 | 3 065 | 2 997 | 3 007 | (-) 0,12 |
| Grajaú | 39 336 | 47 023 | 23 900 | 23 123 | 26 358 | 20 665 | 4,56 |
| Guimarães | 12 757 | 12 636 | 6 506 | 6 130 | 5 255 | 7 381 | (-) 0,24 |
| Humberto de Campos | 18 998 | 21 265 | 11 043 | 10 222 | 6 212 | 15 053 | 2,86 |
| Icatu | 19 867 | 21 522 | 11 306 | 10 216 | 6 273 | 15 249 | 2,02 |
| Igarapé do Meio | 8 283 | 9 802 | 4 995 | 4 807 | 3 914 | 5 888 | 4,30 |
| Igarapé Grande | 10 747 | 9 764 | 4 879 | 4 885 | 6 049 | 3 715 | (-) 2,37 |
| Imperatriz | 225 892 | 230 450 | 110 739 | 119 711 | 218 555 | 11 895 | 0,50 |
| Itaipava do Grajaú | 8 812 | 13 122 | 6 898 | 6 224 | 1 118 | 12 004 | 10,47 |
| Itapecuru Mirim | 47 570 | 42 354 | 21 017 | 21 337 | 27 558 | 14 796 | (-) 2,86 |
| Itinga do Maranhão | 18 398 | 23 094 | 11 700 | 11 394 | 17 374 | 5 720 | 5,85 |
| Jatobá | 6 545 | 5 625 | 2 816 | 2 809 | 2 050 | 3 575 | (-) 3,72 |
| Jenipapo dos Vieiras | 9 094 | 10 038 | 5 240 | 4 798 | 2 176 | 7 862 | 2,50 |
| João Lisboa | 23 001 | 24 594 | 12 463 | 12 131 | 15 309 | 9 285 | 1,69 |
| Joselândia | 14 741 | 14 629 | 7 477 | 7 152 | 4 432 | 10 197 | (-) 0,19 |
| Junco do Maranhão | 5 125 | 5 544 | 2 849 | 2 695 | 2 604 | 2 940 | 1,98 |
| Lago da Pedra | 39 293 | 40 576 | 20 163 | 20 413 | 24 054 | 16 522 | 0,81 |
| Lago do Junco | 9 211 | 9 827 | 5 007 | 4 820 | 2 839 | 6 988 | 1,63 |
| Lago dos Rodrigues | 8 313 | 8 561 | 4 253 | 4 308 | 4 482 | 4 079 | 0,74 |
| Lago Verde | 13 252 | 13 033 | 6 634 | 6 399 | 4 710 | 8 323 | (-) 0,42 |
| Lagoa do Mato | 9 079 | 9 440 | 4 847 | 4 593 | 2 614 | 6 826 | 0,98 |

Tabela 3 - População residente, por sexo, situação do domicílio e taxa de crescimento anual, segundo as Unidades da Federação e municípios - 1996/2000

(continuação)

| Unidades da Federação e municípios | População residente | | | | | | Taxa de crescimento anual (3) |
|------------------------------------|---------------------|-------------------|--------|----------|--------|--------|-------------------------------|
| | Em 01.08.1996 (1) | Em 01.08.2000 (2) | | | | | |
| | | Total | Homens | Mulheres | Urbana | Rural | |
| Lagoa Grande do Maranhão | 8 733 | 8 436 | 4 492 | 3 944 | 2 855 | 5 581 | (-) 0,86 |
| Lajeado Novo | 4 623 | 5 717 | 2 995 | 2 722 | 1 978 | 3 739 | 5,45 |
| Lima Campos | 11 103 | 10 760 | 5 386 | 5 374 | 6 137 | 4 623 | (-) 0,78 |
| Loreto | 9 587 | 9 741 | 4 990 | 4 751 | 4 842 | 4 899 | 0,40 |
| Luís Domingues | 7 157 | 5 504 | 2 849 | 2 655 | 4 474 | 1 030 | (-) 6,35 |
| Magalhães de Almeida | 12 521 | 13 024 | 6 660 | 6 364 | 6 272 | 6 752 | 0,99 |
| Maracaçumé | 13 265 | 14 842 | 7 541 | 7 301 | 12 667 | 2 175 | 2,85 |
| Marajá do Sena | 7 571 | 7 181 | 3 850 | 3 331 | 723 | 6 458 | (-) 1,31 |
| Maranhãozinho | 7 413 | 7 163 | 3 718 | 3 445 | 5 099 | 2 064 | (-) 0,85 |
| Mata Roma | 10 656 | 11 801 | 5 929 | 5 872 | 5 241 | 6 560 | 2,58 |
| Matinha | 16 571 | 19 340 | 9 832 | 9 508 | 6 899 | 12 441 | 3,94 |
| Matões | 24 858 | 26 307 | 13 492 | 12 815 | 9 483 | 16 824 | 1,43 |
| Matões do Norte | 5 638 | 7 432 | 3 804 | 3 628 | 2 174 | 5 258 | 7,15 |
| Milagres do Maranhão | 6 615 | 5 180 | 2 690 | 2 490 | 1 408 | 3 772 | (-) 5,93 |
| Mirador | 18 316 | 19 542 | 9 870 | 9 672 | 6 971 | 12 571 | 1,63 |
| Miranda do Norte | 15 302 | 16 122 | 8 021 | 8 101 | 13 611 | 2 511 | 1,31 |
| Mirinzal | 12 627 | 12 837 | 6 571 | 6 266 | 7 809 | 5 028 | 0,41 |
| Monção | 23 916 | 26 020 | 13 335 | 12 685 | 8 997 | 17 023 | 2,13 |
| Montes Altos | 9 650 | 10 349 | 5 448 | 4 901 | 4 827 | 5 522 | 1,76 |
| Morros | 13 351 | 14 005 | 7 210 | 6 795 | 4 949 | 9 056 | 1,20 |
| Nina Rodrigues | 7 595 | 8 281 | 4 165 | 4 116 | 3 362 | 4 919 | 2,19 |
| Nova Colinas | 3 236 | 3 888 | 2 101 | 1 787 | 1 625 | 2 263 | 4,70 |
| Nova Iorque | 4 713 | 4 483 | 2 259 | 2 224 | 2 578 | 1 905 | (-) 1,24 |
| Nova Olinda do Maranhão | 17 277 | 15 412 | 7 845 | 7 567 | 9 149 | 6 263 | (-) 2,82 |
| Olho d'Água das Cunhãs | 18 315 | 14 347 | 7 024 | 7 323 | 8 413 | 5 934 | (-) 5,92 |
| Olinda Nova do Maranhão | 11 057 | 10 122 | 5 295 | 4 827 | 3 413 | 6 709 | (-) 2,18 |
| Paço do Lumiar | 55 729 | 76 161 | 36 824 | 39 337 | 1 184 | 74 977 | 8,12 |
| Palmeirândia | 15 737 | 17 137 | 8 634 | 8 503 | 3 197 | 13 940 | 2,15 |
| Paraibano | 18 521 | 17 827 | 8 841 | 8 986 | 12 819 | 5 008 | (-) 0,95 |
| Parnarama | 30 305 | 32 378 | 16 468 | 15 910 | 10 999 | 21 379 | 1,67 |
| Passagem Franca | 15 150 | 14 735 | 7 352 | 7 383 | 6 942 | 7 793 | (-) 0,69 |
| Pastos Bons | 14 429 | 15 372 | 7 762 | 7 610 | 9 188 | 6 184 | 1,60 |
| Paulino Neves | 9 850 | 11 517 | 5 941 | 5 576 | 3 415 | 8 102 | 3,99 |
| Paulo Ramos | 19 950 | 16 763 | 8 359 | 8 404 | 8 580 | 8 183 | (-) 4,26 |
| Pedreiras | 39 932 | 39 426 | 18 947 | 20 479 | 31 700 | 7 726 | (-) 0,32 |
| Pedro do Rosário | 10 053 | 17 916 | 9 376 | 8 540 | 2 938 | 14 978 | 15,54 |
| Penalva | 31 452 | 30 287 | 15 284 | 15 003 | 12 616 | 17 671 | (-) 0,94 |
| Peri Mirim | 15 995 | 13 069 | 6 635 | 6 434 | 3 159 | 9 910 | (-) 4,93 |
| Peritoró | 14 325 | 17 327 | 8 649 | 8 678 | 6 528 | 10 799 | 4,87 |
| Pindaré-Mirim | 25 761 | 27 455 | 13 375 | 14 080 | 20 884 | 6 571 | 1,60 |
| Pinheiro | 64 317 | 67 888 | 33 247 | 34 641 | 38 157 | 29 731 | 1,36 |
| Pio XII | 21 915 | 27 925 | 13 948 | 13 977 | 12 909 | 15 016 | 6,25 |
| Pirapemas | 23 496 | 15 611 | 7 849 | 7 762 | 9 126 | 6 485 | (-) 9,72 |
| Poção de Pedras | 22 608 | 22 319 | 11 140 | 11 179 | 9 837 | 12 482 | (-) 0,32 |
| Porto Franco | 15 517 | 16 829 | 8 429 | 8 400 | 12 611 | 4 218 | 2,05 |
| Porto Rico do Maranhão | 7 186 | 7 167 | 3 781 | 3 386 | 2 541 | 4 626 | (-) 0,07 |
| Presidente Dutra | 36 812 | 39 355 | 19 525 | 19 830 | 27 518 | 11 837 | 1,68 |
| Presidente Juscelino | 7 321 | 10 194 | 5 256 | 4 938 | 2 720 | 7 474 | 8,63 |
| Presidente Médici | 4 934 | 4 715 | 2 427 | 2 288 | 3 384 | 1 331 | (-) 1,13 |
| Presidente Sarney | 13 079 | 13 846 | 7 148 | 6 698 | 3 239 | 10 607 | 1,43 |
| Presidente Vargas | 9 055 | 10 370 | 5 239 | 5 131 | 3 643 | 6 727 | 3,45 |
| Primeira Cruz | 9 056 | 10 668 | 5 571 | 5 097 | 3 335 | 7 333 | 4,18 |

Tabela 3 - População residente, por sexo, situação do domicílio e taxa de crescimento anual, segundo as Unidades da Federação e municípios - 1996/2000

(continuação)

| Unidades da Federação e municípios | População residente | | | | | | Taxa de crescimento anual (3) |
|------------------------------------|---------------------|-------------------|---------|----------|---------|--------|-------------------------------|
| | Em 01.08.1996 (1) | Em 01.08.2000 (2) | | | | | |
| | | Total | Homens | Mulheres | Urbana | Rural | |
| Raposa | 15 075 | 16 790 | 8 616 | 8 174 | 11 109 | 5 681 | 2,73 |
| Riachão | 19 992 | 20 974 | 10 743 | 10 231 | 9 679 | 11 295 | 1,21 |
| Ribamar Fiquene | 5 692 | 6 513 | 3 399 | 3 114 | 2 756 | 3 757 | 3,43 |
| Rosário | 32 519 | 33 635 | 16 675 | 16 960 | 21 694 | 11 941 | 0,85 |
| Sambaíba | 6 065 | 5 212 | 2 697 | 2 515 | 2 295 | 2 917 | (-) 3,72 |
| Santa Filomena do Maranhão | 3 459 | 4 831 | 2 575 | 2 256 | 1 621 | 3 210 | 8,71 |
| Santa Helena | 27 111 | 31 013 | 15 610 | 15 403 | 14 958 | 16 055 | 3,42 |
| Santa Inês | 68 942 | 68 152 | 32 506 | 35 646 | 62 865 | 5 287 | (-) 0,29 |
| Santa Luzia | 53 287 | 72 410 | 37 058 | 35 352 | 21 215 | 51 195 | 7,97 |
| Santa Luzia do Paruá | 20 516 | 21 539 | 10 863 | 10 676 | 10 696 | 10 843 | 1,22 |
| Santa Quitéria do Maranhão | 19 368 | 28 029 | 14 385 | 13 644 | 11 492 | 16 537 | 9,68 |
| Santa Rita | 21 137 | 24 915 | 12 672 | 12 243 | 9 654 | 15 261 | 4,20 |
| Santana do Maranhão | 7 457 | 10 942 | 5 687 | 5 255 | 1 340 | 9 602 | 10,06 |
| Santo Amaro do Maranhão | 9 570 | 9 663 | 4 970 | 4 693 | 2 814 | 6 849 | 0,24 |
| Santo Antônio dos Lopes | 14 355 | 14 174 | 7 229 | 6 945 | 5 327 | 8 847 | (-) 0,32 |
| São Benedito do Rio Preto | 14 101 | 16 648 | 8 494 | 8 154 | 8 985 | 7 663 | 4,24 |
| São Bento | 30 034 | 31 854 | 15 738 | 16 116 | 16 751 | 15 103 | 1,48 |
| São Bernardo | 21 031 | 22 378 | 11 513 | 10 865 | 8 675 | 13 703 | 1,56 |
| São Domingos do Azeitão | 5 049 | 6 221 | 3 165 | 3 056 | 4 016 | 2 205 | 5,36 |
| São Domingos do Maranhão | 31 039 | 33 617 | 16 912 | 16 705 | 15 983 | 17 634 | 2,01 |
| São Félix de Balsas | 5 467 | 5 142 | 2 658 | 2 484 | 1 283 | 3 859 | (-) 1,52 |
| São Francisco do Brejão | 6 324 | 7 063 | 3 695 | 3 368 | 3 833 | 3 230 | 2,80 |
| São Francisco do Maranhão | 12 578 | 12 824 | 6 490 | 6 334 | 3 193 | 9 631 | 0,49 |
| São João Batista | 17 389 | 18 915 | 9 600 | 9 315 | 3 553 | 15 362 | 2,13 |
| São João do Carú | 13 149 | 13 470 | 6 925 | 6 545 | 3 142 | 10 328 | 0,60 |
| São João do Paraíso | 8 738 | 10 353 | 5 435 | 4 918 | 3 824 | 6 529 | 4,33 |
| São João do Soter | 12 262 | 14 710 | 7 526 | 7 184 | 4 438 | 10 272 | 4,66 |
| São João dos Patos | 22 838 | 23 131 | 11 362 | 11 769 | 18 765 | 4 366 | 0,32 |
| São José de Ribamar | 89 794 | 107 333 | 52 581 | 54 752 | 27 247 | 80 086 | 4,56 |
| São José dos Basílios | 7 306 | 7 637 | 3 913 | 3 724 | 2 714 | 4 923 | 1,11 |
| São Luís | 780 833 | 867 690 | 405 196 | 462 494 | 834 968 | 32 722 | 2,67 |
| São Luís Gonzaga do Maranhão | 23 751 | 22 644 | 11 486 | 11 158 | 7 614 | 15 030 | (-) 1,19 |
| São Mateus do Maranhão | 31 136 | 34 807 | 17 381 | 17 426 | 25 920 | 8 887 | 2,83 |
| São Pedro da Água Branca | 10 468 | 10 898 | 5 569 | 5 329 | 9 431 | 1 467 | 1,01 |
| São Pedro dos Crentes | 3 848 | 4 027 | 2 175 | 1 852 | 1 694 | 2 333 | 1,14 |
| São Raimundo das Mangabeiras | 15 028 | 14 707 | 7 441 | 7 266 | 9 702 | 5 005 | (-) 0,54 |
| São Raimundo do Doca Bezerra | 6 241 | 6 668 | 3 536 | 3 132 | 1 486 | 5 182 | 1,67 |
| São Roberto | 3 788 | 4 384 | 2 269 | 2 115 | 2 449 | 1 935 | 3,72 |
| São Vicente Ferrer | 16 716 | 18 414 | 9 374 | 9 040 | 3 979 | 14 435 | 2,45 |
| Satubinha | 6 917 | 10 801 | 5 551 | 5 250 | 2 264 | 8 537 | 11,79 |
| Senador Alexandre Costa | 9 418 | 9 126 | 4 556 | 4 570 | 4 942 | 4 184 | (-) 0,78 |
| Senador La Rocque | 18 058 | 16 237 | 8 113 | 8 124 | 7 965 | 8 272 | (-) 2,62 |
| Serrano do Maranhão | 15 888 | 9 065 | 4 854 | 4 211 | 2 933 | 6 132 | (-) 13,09 |
| Sítio Novo | 17 208 | 15 123 | 7 948 | 7 175 | 4 229 | 10 894 | (-) 3,18 |
| Sucupira do Norte | 10 536 | 10 684 | 5 533 | 5 151 | 3 835 | 6 849 | 0,35 |
| Sucupira do Riachão | 3 701 | 4 279 | 2 204 | 2 075 | 2 129 | 2 150 | 3,69 |
| Tasso Fragoso | 6 275 | 6 367 | 3 247 | 3 120 | 3 010 | 3 357 | 0,36 |
| Timbiras | 25 199 | 26 368 | 13 271 | 13 097 | 13 931 | 12 437 | 1,14 |
| Timon | 118 428 | 128 595 | 62 456 | 66 139 | 111 967 | 16 628 | 2,08 |
| Trizidela do Vale | 15 248 | 17 113 | 8 296 | 8 817 | 14 311 | 2 802 | 2,93 |
| Tufilândia | 5 513 | 5 525 | 2 852 | 2 673 | 2 046 | 3 479 | 0,05 |
| Tuntum | 33 664 | 34 791 | 17 852 | 16 939 | 16 459 | 18 332 | 0,83 |

Tabela 3 - População residente, por sexo, situação do domicílio e taxa de crescimento anual, segundo as Unidades da Federação e municípios - 1996/2000

(continuação)

| Unidades da Federação e municípios | População residente | | | | | | Taxa de crescimento anual (3) |
|------------------------------------|---------------------|-------------------|--------|----------|--------|--------|-------------------------------|
| | Em 01.08.1996 (1) | Em 01.08.2000 (2) | | | | | |
| | | Total | Homens | Mulheres | Urbana | Rural | |
| Turiaçu | 27 971 | 31 173 | 16 168 | 15 005 | 8 487 | 22 686 | 2,75 |
| Turilândia | 17 857 | 16 806 | 8 538 | 8 268 | 6 600 | 10 206 | (-) 1,51 |
| Tutóia | 39 828 | 37 720 | 19 314 | 18 406 | 11 605 | 26 115 | (-) 1,35 |
| Urbano Santos | 21 202 | 17 566 | 8 826 | 8 740 | 10 893 | 6 673 | (-) 4,59 |
| Vargem Grande | 32 263 | 34 603 | 17 370 | 17 233 | 17 077 | 17 526 | 1,77 |
| Viana | 46 094 | 43 306 | 21 819 | 21 487 | 22 766 | 20 540 | (-) 1,55 |
| Vila Nova dos Martírios | 5 657 | 6 702 | 3 566 | 3 136 | 3 107 | 3 595 | 4,33 |
| Vitória do Mearim | 25 527 | 29 925 | 15 162 | 14 763 | 13 474 | 16 451 | 4,05 |
| Vitorino Freire | 30 663 | 28 495 | 14 225 | 14 270 | 13 588 | 14 907 | (-) 1,82 |
| Zé Doca | 40 774 | 49 212 | 24 674 | 24 538 | 30 438 | 18 774 | 4,81 |

Densidade demográfica, segundo municípios - Piauí - 2000

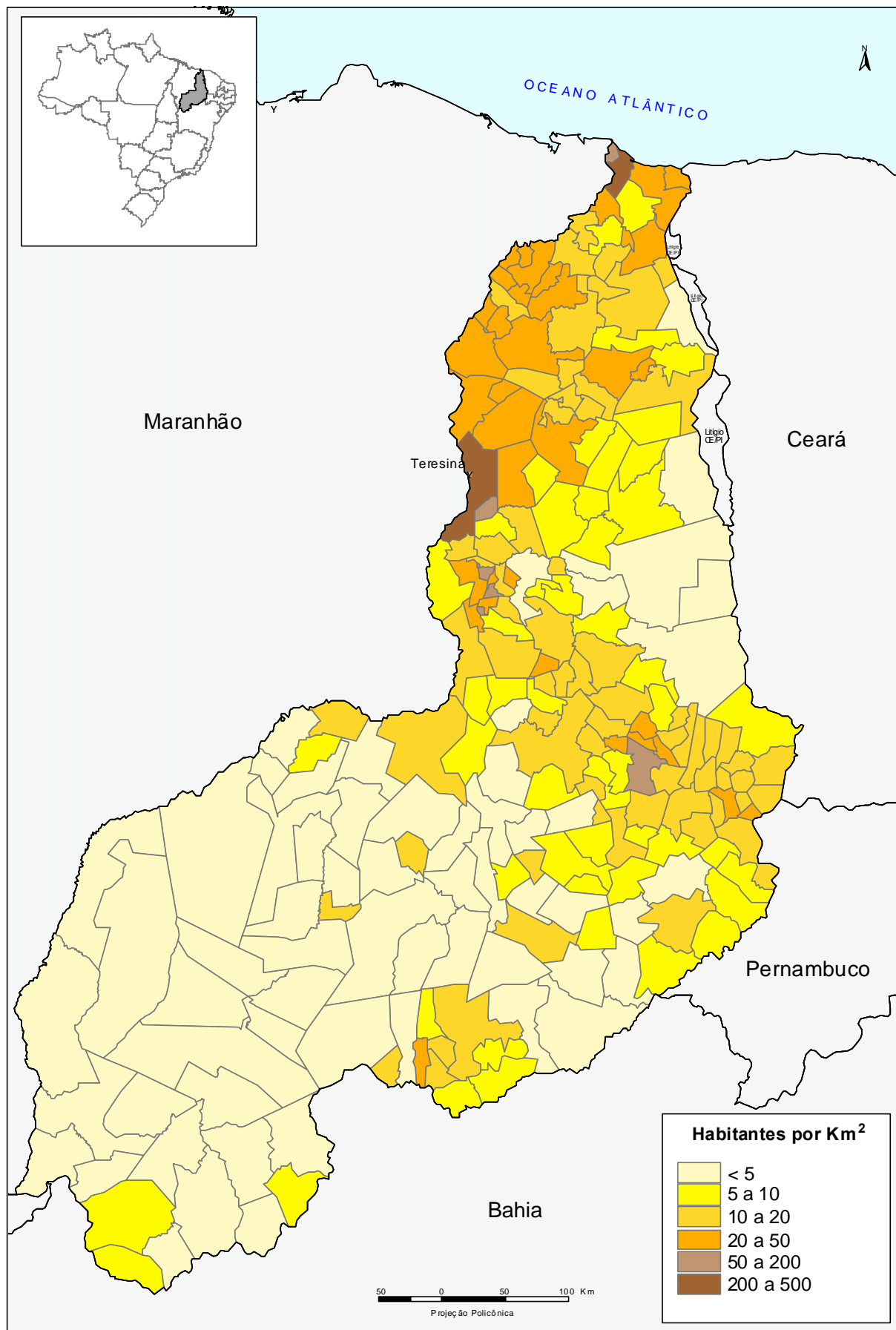

Fonte: Malha municipal digital do Brasil: situação em 1997. Rio de Janeiro: IBGE, 1999. 1 CD-ROM; IBGE, Censo Demográfico 2000.

Tabela 3 - População residente, por sexo, situação do domicílio e taxa de crescimento anual, segundo as Unidades da Federação e municípios - 1996/2000

(continuação)

| Unidades da Federação e municípios | População residente | | | | | | Taxa de crescimento anual (3) |
|------------------------------------|---------------------|-------------------|------------------|------------------|------------------|------------------|-------------------------------|
| | Em 01.08.1996 (1) | Em 01.08.2000 (2) | | | | | |
| | | Total | Homens | Mulheres | Urbana | Rural | |
| Piauí | 2 673 085 | 2 840 969 | 1 396 179 | 1 444 790 | 1 787 047 | 1 053 922 | 1,53 |
| Acauã | 4 479 | 5 140 | 2 652 | 2 488 | 675 | 4 465 | 3,50 |
| Agricolândia | 5 533 | 5 339 | 2 592 | 2 747 | 3 941 | 1 398 | (-) 0,89 |
| Água Branca | 12 989 | 14 515 | 6 941 | 7 574 | 13 073 | 1 442 | 2,82 |
| Alagoinha do Piauí | 7 152 | 7 303 | 3 639 | 3 664 | 1 948 | 5 355 | 0,52 |
| Alegrete do Piauí | 4 393 | 4 709 | 2 380 | 2 329 | 2 660 | 2 049 | 1,75 |
| Alto Longá | 12 421 | 11 994 | 6 114 | 5 880 | 5 599 | 6 395 | (-) 0,87 |
| Altos | 38 136 | 39 106 | 19 375 | 19 731 | 26 188 | 12 918 | 0,63 |
| Alvorada do Gurguéia | 4 040 | 4 211 | 2 222 | 1 989 | 1 479 | 2 732 | 1,04 |
| Amarante | 16 995 | 16 859 | 8 270 | 8 589 | 8 905 | 7 954 | (-) 0,20 |
| Angical do Piauí | 6 796 | 6 784 | 3 323 | 3 461 | 5 061 | 1 723 | (-) 0,04 |
| Anísio de Abreu | 6 526 | 7 166 | 3 656 | 3 510 | 3 348 | 3 818 | 2,37 |
| Antônio Almeida | 2 639 | 2 850 | 1 427 | 1 423 | 1 915 | 935 | 1,94 |
| Aroazes | 6 054 | 5 997 | 3 057 | 2 940 | 3 152 | 2 845 | (-) 0,24 |
| Arraial | 4 856 | 4 908 | 2 426 | 2 482 | 2 493 | 2 415 | 0,27 |
| Assunção do Piauí | 6 315 | 6 874 | 3 460 | 3 414 | 2 776 | 4 098 | 2,14 |
| Avelino Lopes | 8 992 | 9 613 | 4 826 | 4 787 | 5 104 | 4 509 | 1,68 |
| Baixa Grande do Ribeiro | 7 440 | 7 788 | 4 012 | 3 776 | 3 665 | 4 123 | 1,15 |
| Barra D'Alcântara | 4 269 | 4 108 | 1 981 | 2 127 | 1 616 | 2 492 | (-) 0,96 |
| Barras | 39 902 | 40 893 | 20 691 | 20 202 | 18 808 | 22 085 | 0,62 |
| Barreiras do Piauí | 2 969 | 3 098 | 1 622 | 1 476 | 1 582 | 1 516 | 1,07 |
| Barro Duro | 6 227 | 6 792 | 3 366 | 3 426 | 5 031 | 1 761 | 2,20 |
| Batalha | 22 712 | 24 133 | 12 294 | 11 839 | 7 930 | 16 203 | 1,53 |
| Bela Vista do Piauí | 3 094 | 2 959 | 1 522 | 1 437 | 754 | 2 205 | (-) 1,11 |
| Belém do Piauí | 2 343 | 2 429 | 1 252 | 1 177 | 879 | 1 550 | 0,91 |
| Benedictinos | 9 796 | 9 701 | 4 917 | 4 784 | 5 198 | 4 503 | (-) 0,24 |
| Bertolínia | 5 267 | 5 116 | 2 587 | 2 529 | 3 536 | 1 580 | (-) 0,72 |
| Betânia do Piauí | 7 247 | 8 616 | 4 365 | 4 251 | 1 027 | 7 589 | 4,42 |
| Boa Hora | 4 181 | 5 154 | 2 663 | 2 491 | 1 026 | 4 128 | 5,37 |
| Bocaina | 4 008 | 4 208 | 2 037 | 2 171 | 1 493 | 2 715 | 1,22 |
| Bom Jesus | 14 484 | 15 898 | 7 870 | 8 028 | 10 942 | 4 956 | 2,36 |
| Bom Princípio do Piauí | 4 740 | 4 619 | 2 403 | 2 216 | 1 216 | 3 403 | (-) 0,64 |
| Bonfim do Piauí | 4 851 | 4 880 | 2 489 | 2 391 | 1 158 | 3 722 | 0,15 |
| Boqueirão do Piauí | 5 804 | 5 560 | 2 784 | 2 776 | 1 879 | 3 681 | (-) 1,07 |
| Brasileira | 8 126 | 7 364 | 3 756 | 3 608 | 2 927 | 4 437 | (-) 2,43 |
| Brejo do Piauí | 2 278 | 3 995 | 2 030 | 1 965 | 1 194 | 2 801 | 15,08 |
| Buriti dos Lopes | 18 171 | 18 584 | 9 486 | 9 098 | 9 331 | 9 253 | 0,56 |
| Buriti dos Montes | 6 102 | 7 270 | 3 763 | 3 507 | 1 840 | 5 430 | 4,48 |
| Cabeceiras do Piauí | 8 364 | 8 501 | 4 378 | 4 123 | 1 389 | 7 112 | 0,41 |
| Cajazeiras do Piauí | 2 550 | 2 659 | 1 384 | 1 275 | 859 | 1 800 | 1,05 |
| Cajueiro da Praia | 6 167 | 6 120 | 3 218 | 2 902 | 2 201 | 3 919 | (-) 0,19 |
| Caldeirão Grande do Piauí | 5 468 | 5 483 | 2 719 | 2 764 | 1 311 | 4 172 | 0,07 |
| Campinas do Piauí | 5 084 | 5 131 | 2 574 | 2 557 | 1 543 | 3 588 | 0,23 |
| Campo Alegre do Fidalgo | 4 198 | 4 459 | 2 284 | 2 175 | 417 | 4 042 | 1,52 |
| Campo Grande do Piauí | 4 231 | 4 882 | 2 522 | 2 360 | 1 180 | 3 702 | 3,64 |
| Campo Largo do Piauí | 5 049 | 5 737 | 2 969 | 2 768 | 1 044 | 4 693 | 3,25 |
| Campo Maior | 42 303 | 43 129 | 20 919 | 22 210 | 31 923 | 11 206 | 0,48 |
| Canavieira | 3 995 | 4 113 | 2 168 | 1 945 | 1 854 | 2 259 | 0,73 |
| Canto do Buriti | 17 263 | 18 363 | 9 144 | 9 219 | 10 149 | 8 214 | 1,56 |
| Capitão de Campos | 10 180 | 10 044 | 4 948 | 5 096 | 5 650 | 4 394 | (-) 0,34 |
| Capitão Gervásio Oliveira | 4 627 | 3 427 | 1 764 | 1 663 | 358 | 3 069 | (-) 7,23 |
| Caracol | 7 524 | 8 047 | 4 091 | 3 956 | 3 016 | 5 031 | 1,69 |

Tabela 3 - População residente, por sexo, situação do domicílio e taxa de crescimento anual, segundo as Unidades da Federação e municípios - 1996/2000

(continuação)

| Unidades da Federação e municípios | População residente | | | | | | Taxa de crescimento anual (3) |
|------------------------------------|---------------------|-------------------|--------|----------|--------|--------|-------------------------------|
| | Em 01.08.1996 (1) | Em 01.08.2000 (2) | | | | | |
| | | Total | Homens | Mulheres | Urbana | Rural | |
| Caraúbas do Piauí | 3 676 | 4 808 | 2 534 | 2 274 | 635 | 4 173 | 6,94 |
| Caridade do Piauí | 3 610 | 4 070 | 2 127 | 1 943 | 1 096 | 2 974 | 3,04 |
| Castelo do Piauí | 18 153 | 18 250 | 8 985 | 9 265 | 9 230 | 9 020 | 0,13 |
| Caxingó | 2 747 | 4 136 | 2 264 | 1 872 | 745 | 3 391 | 10,77 |
| Cocal | 23 701 | 24 147 | 12 230 | 11 917 | 10 642 | 13 505 | 0,47 |
| Cocal de Telha | 4 061 | 4 249 | 2 118 | 2 131 | 2 231 | 2 018 | 1,14 |
| Cocal dos Alves | 4 410 | 5 154 | 2 638 | 2 516 | 1 334 | 3 820 | 3,97 |
| Coivaras | 3 332 | 3 500 | 1 829 | 1 671 | 869 | 2 631 | 1,24 |
| Colônia do Guruguéia | 4 554 | 5 007 | 2 540 | 2 467 | 3 881 | 1 126 | 2,40 |
| Colônia do Piauí | 6 964 | 7 253 | 3 672 | 3 581 | 2 654 | 4 599 | 1,02 |
| Conceição do Canindé | 4 395 | 4 916 | 2 448 | 2 468 | 2 595 | 2 321 | 2,84 |
| Coronel José Dias | 3 876 | 4 416 | 2 335 | 2 081 | 1 012 | 3 404 | 3,31 |
| Corrente | 20 686 | 23 232 | 11 809 | 11 423 | 12 557 | 10 675 | 2,94 |
| Cristalândia do Piauí | 6 124 | 6 490 | 3 390 | 3 100 | 2 308 | 4 182 | 1,46 |
| Cristino Castro | 8 410 | 9 270 | 4 635 | 4 635 | 6 171 | 3 099 | 2,46 |
| Curimatá | 8 189 | 9 514 | 4 899 | 4 615 | 5 265 | 4 249 | 3,82 |
| Currais | 3 926 | 4 231 | 2 201 | 2 030 | 701 | 3 530 | 1,89 |
| Curral Novo do Piauí | 4 275 | 4 216 | 2 195 | 2 021 | 1 049 | 3 167 | (-) 0,35 |
| Curralinhos | 3 068 | 3 642 | 1 915 | 1 727 | 798 | 2 844 | 4,38 |
| Demerval Lobão | 11 492 | 12 498 | 6 151 | 6 347 | 10 255 | 2 243 | 2,12 |
| Dirceu Arcoverde | 6 302 | 6 067 | 3 126 | 2 941 | 1 856 | 4 211 | (-) 0,95 |
| Dom Expedito Lopes | 5 755 | 5 959 | 2 871 | 3 088 | 3 337 | 2 622 | 0,87 |
| Dom Inocêncio | 7 531 | 8 909 | 4 589 | 4 320 | 856 | 8 053 | 4,29 |
| Domingos Mourão | 4 376 | 4 283 | 2 208 | 2 075 | 949 | 3 334 | (-) 0,54 |
| Elesbão Veloso | 14 772 | 14 980 | 7 327 | 7 653 | 10 109 | 4 871 | 0,35 |
| Eliseu Martins | 4 422 | 4 191 | 2 139 | 2 052 | 2 804 | 1 387 | (-) 1,33 |
| Esperantina | 32 801 | 34 077 | 16 960 | 17 117 | 20 742 | 13 335 | 0,96 |
| Fartura do Piauí | 4 327 | 4 679 | 2 395 | 2 284 | 890 | 3 789 | 1,97 |
| Flores do Piauí | 4 424 | 4 380 | 2 249 | 2 131 | 1 746 | 2 634 | (-) 0,25 |
| Floresta do Piauí | 2 301 | 2 415 | 1 216 | 1 199 | 586 | 1 829 | 1,22 |
| Floriano | 52 222 | 54 583 | 25 706 | 28 877 | 46 684 | 7 899 | 1,11 |
| Francinópolis | 5 015 | 5 254 | 2 549 | 2 705 | 3 122 | 2 132 | 1,17 |
| Francisco Ayres | 5 010 | 5 237 | 2 647 | 2 590 | 2 374 | 2 863 | 1,11 |
| Francisco Macedo | 2 116 | 2 336 | 1 180 | 1 156 | 638 | 1 698 | 2,50 |
| Francisco Santos | 6 481 | 7 042 | 3 549 | 3 493 | 3 352 | 3 690 | 2,10 |
| Fronteiras | 9 554 | 10 008 | 4 927 | 5 081 | 5 745 | 4 263 | 1,17 |
| Geminiano | 4 363 | 4 789 | 2 396 | 2 393 | 839 | 3 950 | 2,36 |
| Gilbués | 10 172 | 10 256 | 5 207 | 5 049 | 4 515 | 5 741 | 0,21 |
| Guadalupe | 10 198 | 10 296 | 5 013 | 5 283 | 9 587 | 709 | 0,24 |
| Guaribas | 4 473 | 4 812 | 2 411 | 2 401 | 902 | 3 910 | 1,84 |
| Hugo Napoleão | 3 578 | 3 705 | 1 834 | 1 871 | 2 947 | 758 | 0,88 |
| Ilha Grande | 7 306 | 7 891 | 4 068 | 3 823 | 6 506 | 1 385 | 1,94 |
| Inhuma | 13 674 | 14 416 | 7 132 | 7 284 | 6 611 | 7 805 | 1,33 |
| Ipiranga do Piauí | 8 110 | 8 418 | 4 166 | 4 252 | 4 912 | 3 506 | 0,94 |
| Isaías Coelho | 7 412 | 7 659 | 3 823 | 3 836 | 1 699 | 5 960 | 0,82 |
| Itainópolis | 10 289 | 10 389 | 5 162 | 5 227 | 2 573 | 7 816 | 0,24 |
| Itaueira | 10 088 | 10 345 | 5 220 | 5 125 | 5 123 | 5 222 | 0,63 |
| Jacobina do Piauí | 5 012 | 5 704 | 2 902 | 2 802 | 848 | 4 856 | 3,29 |
| Jaicós | 14 567 | 15 855 | 7 725 | 8 130 | 7 376 | 8 479 | 2,14 |
| Jardim do Mulato | 4 190 | 3 956 | 1 980 | 1 976 | 1 167 | 2 789 | (-) 1,43 |
| Jatobá do Piauí | 3 692 | 4 282 | 2 277 | 2 005 | 657 | 3 625 | 3,78 |
| Jerumenha | 4 405 | 4 505 | 2 294 | 2 211 | 2 584 | 1 921 | 0,56 |

Tabela 3 - População residente, por sexo, situação do domicílio e taxa de crescimento anual, segundo as Unidades da Federação e municípios - 1996/2000

(continuação)

| Unidades da Federação e municípios | População residente | | | | | | Taxa de crescimento anual (3) |
|------------------------------------|---------------------|-------------------|--------|----------|---------|--------|-------------------------------|
| | Em 01.08.1996 (1) | Em 01.08.2000 (2) | | | | | |
| | | Total | Homens | Mulheres | Urbana | Rural | |
| João Costa | 2 756 | 2 932 | 1 570 | 1 362 | 453 | 2 479 | 1,56 |
| Joaquim Pires | 13 199 | 13 076 | 6 873 | 6 203 | 3 668 | 9 408 | (-) 0,23 |
| Joca Marques | 4 080 | 4 349 | 2 317 | 2 032 | 1 188 | 3 161 | 1,61 |
| José de Freitas | 29 440 | 32 821 | 16 480 | 16 341 | 18 074 | 14 747 | 2,76 |
| Juazeiro do Piauí | 4 701 | 4 495 | 2 262 | 2 233 | 973 | 3 522 | (-) 1,11 |
| Júlio Borges | 4 281 | 4 866 | 2 551 | 2 315 | 936 | 3 930 | 3,25 |
| Jurema | 3 984 | 4 043 | 2 103 | 1 940 | 497 | 3 546 | 0,37 |
| Lagoa Alegre | 6 337 | 6 850 | 3 521 | 3 329 | 2 338 | 4 512 | 1,97 |
| Lagoa de São Francisco | 5 104 | 5 797 | 3 000 | 2 797 | 1 684 | 4 113 | 3,23 |
| Lagoa do Barro do Piauí | 4 593 | 4 440 | 2 264 | 2 176 | 839 | 3 601 | (-) 0,84 |
| Lagoa do Piauí | 2 927 | 3 487 | 1 803 | 1 684 | 939 | 2 548 | 4,47 |
| Lagoa do Sítio | 3 560 | 4 123 | 2 093 | 2 030 | 1 590 | 2 533 | 3,74 |
| Lagoinha do Piauí | 2 245 | 2 233 | 1 093 | 1 140 | 1 034 | 1 199 | (-) 0,13 |
| Landri Sales | 5 511 | 5 628 | 2 797 | 2 831 | 3 901 | 1 727 | 0,53 |
| Luís Correia | 22 640 | 24 265 | 12 473 | 11 792 | 10 300 | 13 965 | 1,75 |
| Luzilândia | 25 654 | 24 034 | 12 049 | 11 985 | 13 458 | 10 576 | (-) 1,62 |
| Madeiro | 5 791 | 6 768 | 3 505 | 3 263 | 2 544 | 4 224 | 3,97 |
| Manoel Emídio | 4 723 | 5 151 | 2 646 | 2 505 | 2 566 | 2 585 | 2,19 |
| Marcolândia | 5 827 | 6 175 | 3 056 | 3 119 | 4 745 | 1 430 | 1,46 |
| Marcos Parente | 4 280 | 4 273 | 2 129 | 2 144 | 3 049 | 1 224 | (-) 0,04 |
| Massapê do Piauí | 5 565 | 5 958 | 3 032 | 2 926 | 771 | 5 187 | 1,72 |
| Matias Olímpio | 8 884 | 9 719 | 4 930 | 4 789 | 4 207 | 5 512 | 2,27 |
| Miguel Alves | 27 987 | 29 839 | 15 320 | 14 519 | 9 614 | 20 225 | 1,61 |
| Miguel Leão | 1 550 | 1 368 | 700 | 668 | 747 | 621 | (-) 3,07 |
| Milton Brandão | 5 427 | 6 912 | 3 555 | 3 357 | 1 609 | 5 303 | 6,23 |
| Monsenhor Gil | 10 063 | 10 300 | 5 163 | 5 137 | 4 870 | 5 430 | 0,58 |
| Monsenhor Hipólito | 6 567 | 6 753 | 3 424 | 3 329 | 2 630 | 4 123 | 0,70 |
| Monte Alegre do Piauí | 9 414 | 10 153 | 5 152 | 5 001 | 2 645 | 7 508 | 1,91 |
| Morro Cabeça no Tempo | 4 227 | 4 429 | 2 238 | 2 191 | 704 | 3 725 | 1,17 |
| Morro do Chapéu do Piauí | 4 739 | 6 012 | 3 121 | 2 891 | 1 736 | 4 276 | 6,13 |
| Murici dos Portelas | 6 120 | 6 379 | 3 395 | 2 984 | 1 003 | 5 376 | 1,04 |
| Nazaré do Piauí | 8 111 | 7 797 | 3 925 | 3 872 | 3 331 | 4 466 | (-) 0,98 |
| Nossa Senhora de Nazaré | 3 440 | 3 870 | 1 971 | 1 899 | 1 083 | 2 787 | 2,99 |
| Nossa Senhora dos Remédios | 7 329 | 7 207 | 3 611 | 3 596 | 2 706 | 4 501 | (-) 0,42 |
| Nova Santa Rita | 3 579 | 4 145 | 2 174 | 1 971 | 402 | 3 743 | 3,74 |
| Novo Oriente do Piauí | 6 411 | 6 761 | 3 325 | 3 436 | 3 334 | 3 427 | 1,34 |
| Novo Santo Antônio | 3 218 | 3 159 | 1 632 | 1 527 | 307 | 2 852 | (-) 0,46 |
| Oeiras | 31 705 | 33 890 | 16 328 | 17 562 | 19 621 | 14 269 | 1,68 |
| Olho D'Água do Piauí | 2 748 | 2 287 | 1 197 | 1 090 | 945 | 1 342 | (-) 4,49 |
| Padre Marcos | 6 640 | 7 172 | 3 566 | 3 606 | 2 553 | 4 619 | 1,95 |
| Paes Landim | 3 887 | 4 173 | 2 072 | 2 101 | 2 324 | 1 849 | 1,79 |
| Pajeú do Piauí | 3 703 | 2 882 | 1 553 | 1 329 | 1 179 | 1 703 | (-) 6,07 |
| Palmeira do Piauí | 4 962 | 5 188 | 2 668 | 2 520 | 1 412 | 3 776 | 1,12 |
| Palmeirais | 11 738 | 12 158 | 6 127 | 6 031 | 4 378 | 7 780 | 0,88 |
| Paquetá | 4 434 | 4 379 | 2 268 | 2 111 | 499 | 3 880 | (-) 0,31 |
| Parnaguá | 9 196 | 9 335 | 4 924 | 4 411 | 4 055 | 5 280 | 0,38 |
| Parnaíba | 124 579 | 132 235 | 62 735 | 69 500 | 124 942 | 7 293 | 1,50 |
| Passagem Franca do Piauí | 4 259 | 4 187 | 2 105 | 2 082 | 2 307 | 1 880 | (-) 0,43 |
| Patos do Piauí | 5 552 | 5 624 | 2 860 | 2 764 | 1 200 | 4 424 | 0,32 |
| Paulistana | 15 349 | 16 537 | 8 046 | 8 491 | 8 942 | 7 595 | 1,88 |
| Pavussu | 3 870 | 3 973 | 2 139 | 1 834 | 1 635 | 2 338 | 0,66 |
| Pedro II | 35 590 | 36 126 | 17 774 | 18 352 | 20 866 | 15 260 | 0,37 |

Tabela 3 - População residente, por sexo, situação do domicílio e taxa de crescimento anual, segundo as Unidades da Federação e municípios - 1996/2000

(continuação)

| Unidades da Federação e municípios | População residente | | | | | | Taxa de crescimento anual (3) |
|------------------------------------|---------------------|-------------------|--------|----------|--------|--------|-------------------------------|
| | Em 01.08.1996 (1) | Em 01.08.2000 (2) | | | | | |
| | | Total | Homens | Mulheres | Urbana | Rural | |
| Pedro Laurentino | 1 460 | 2 004 | 1 028 | 976 | 447 | 1 557 | 8,24 |
| Picos | 63 110 | 68 932 | 33 133 | 35 799 | 52 514 | 16 418 | 2,23 |
| Pimenteiras | 9 219 | 11 300 | 5 759 | 5 541 | 4 139 | 7 161 | 5,22 |
| Pio IX | 15 625 | 16 152 | 7 999 | 8 153 | 4 279 | 11 873 | 0,83 |
| Piracuruca | 23 469 | 24 759 | 12 265 | 12 494 | 17 854 | 6 905 | 1,35 |
| Piripiri | 58 675 | 60 151 | 29 230 | 30 921 | 43 532 | 16 619 | 0,62 |
| Porto | 9 987 | 10 552 | 5 337 | 5 215 | 6 678 | 3 874 | 1,39 |
| Porto Alegre do Piauí | 1 957 | 2 420 | 1 280 | 1 140 | 1 201 | 1 219 | 5,45 |
| Prata do Piauí | 2 967 | 3 113 | 1 553 | 1 560 | 2 391 | 722 | 1,21 |
| Queimada Nova | 7 783 | 8 288 | 4 147 | 4 141 | 729 | 7 559 | 1,58 |
| Redenção do Gurguéia | 7 263 | 7 771 | 3 914 | 3 857 | 4 671 | 3 100 | 1,70 |
| Regeneração | 16 598 | 17 473 | 8 507 | 8 966 | 13 237 | 4 236 | 1,29 |
| Riacho Frio | 4 321 | 4 319 | 2 274 | 2 045 | 1 619 | 2 700 | (-) 0,01 |
| Ribeira do Piauí | 3 577 | 3 880 | 1 999 | 1 881 | 523 | 3 357 | 2,05 |
| Ribeiro Gonçalves | 5 894 | 5 721 | 2 935 | 2 786 | 2 989 | 2 732 | (-) 0,74 |
| Rio Grande do Piauí | 5 911 | 6 129 | 3 084 | 3 045 | 3 968 | 2 161 | 0,91 |
| Santa Cruz do Piauí | 6 112 | 5 777 | 2 881 | 2 896 | 3 843 | 1 934 | (-) 1,40 |
| Santa Cruz dos Milagres | 3 411 | 3 333 | 1 643 | 1 690 | 1 736 | 1 597 | (-) 0,58 |
| Santa Filomena | 5 708 | 6 033 | 3 131 | 2 902 | 2 521 | 3 512 | 1,39 |
| Santa Luz | 4 409 | 4 774 | 2 492 | 2 282 | 2 583 | 2 191 | 2,01 |
| Santa Rosa do Piauí | 4 946 | 5 224 | 2 640 | 2 584 | 3 454 | 1 770 | 1,38 |
| Santana do Piauí | 3 656 | 4 594 | 2 279 | 2 315 | 1 752 | 2 842 | 5,88 |
| Santo Antônio de Lisboa | 5 054 | 5 158 | 2 564 | 2 594 | 3 367 | 1 791 | 0,51 |
| Santo Antônio dos Milagres | 1 652 | 1 876 | 944 | 932 | 622 | 1 254 | 3,23 |
| Santo Inácio do Piauí | 3 266 | 3 442 | 1 757 | 1 685 | 1 903 | 1 539 | 1,32 |
| São Braz do Piauí | 4 014 | 4 193 | 2 171 | 2 022 | 937 | 3 256 | 1,10 |
| São Félix do Piauí | 3 443 | 3 401 | 1 696 | 1 705 | 1 765 | 1 636 | (-) 0,31 |
| São Francisco de Assis do Piauí | 3 801 | 3 802 | 1 938 | 1 864 | 701 | 3 101 | 0,01 |
| São Francisco do Piauí | 6 318 | 6 351 | 3 267 | 3 084 | 1 788 | 4 563 | 0,13 |
| São Gonçalo do Gurguéia | 2 371 | 2 323 | 1 219 | 1 104 | 873 | 1 450 | (-) 0,51 |
| São Gonçalo do Piauí | 3 629 | 4 248 | 2 103 | 2 145 | 3 264 | 984 | 4,02 |
| São João da Canabrava | 4 457 | 4 239 | 2 036 | 2 203 | 1 246 | 2 993 | (-) 1,25 |
| São João da Fronteira | 4 970 | 4 888 | 2 477 | 2 411 | 1 613 | 3 275 | (-) 0,42 |
| São João da Serra | 7 074 | 6 683 | 3 366 | 3 317 | 3 170 | 3 513 | (-) 1,41 |
| São João da Varjota | 4 249 | 4 362 | 2 188 | 2 174 | 1 050 | 3 312 | 0,66 |
| São João do Arraial | 4 144 | 5 734 | 2 854 | 2 880 | 2 320 | 3 414 | 8,46 |
| São João do Piauí | 15 589 | 17 666 | 8 634 | 9 032 | 11 352 | 6 314 | 3,18 |
| São José do Divino | 4 937 | 4 877 | 2 558 | 2 319 | 2 192 | 2 685 | (-) 0,31 |
| São José do Peixe | 3 727 | 3 827 | 1 932 | 1 895 | 1 891 | 1 936 | 0,66 |
| São José do Piauí | 6 118 | 6 686 | 3 382 | 3 304 | 1 890 | 4 796 | 2,24 |
| São Julião | 5 436 | 5 696 | 2 819 | 2 877 | 2 134 | 3 562 | 1,17 |
| São Lourenço do Piauí | 4 272 | 4 271 | 2 074 | 2 197 | 693 | 3 578 | (-) 0,01 |
| São Luis do Piauí | 2 429 | 2 477 | 1 238 | 1 239 | 586 | 1 891 | 0,49 |
| São Miguel da Baixa Grande | 1 560 | 2 032 | 1 036 | 996 | 1 247 | 785 | 6,83 |
| São Miguel do Fidalgo | 2 960 | 2 999 | 1 590 | 1 409 | 936 | 2 063 | 0,33 |
| São Miguel do Tapuio | 18 931 | 18 785 | 9 532 | 9 253 | 6 585 | 12 200 | (-) 0,19 |
| São Pedro do Piauí | 11 988 | 12 507 | 6 204 | 6 303 | 7 100 | 5 407 | 1,07 |
| São Raimundo Nonato | 24 696 | 26 880 | 13 138 | 13 742 | 17 201 | 9 679 | 2,14 |
| Sebastião Barros | 3 913 | 4 528 | 2 379 | 2 149 | 466 | 4 062 | 3,72 |
| Sebastião Leal | 3 536 | 3 832 | 2 034 | 1 798 | 1 406 | 2 426 | 2,03 |
| Sigefredo Pacheco | 7 999 | 9 004 | 4 647 | 4 357 | 2 299 | 6 705 | 3,00 |
| Simões | 12 294 | 13 602 | 6 812 | 6 790 | 4 529 | 9 073 | 2,56 |

Tabela 3 - População residente, por sexo, situação do domicílio e taxa de crescimento anual, segundo as Unidades da Federação e municípios - 1996/2000

(continuação)

| Unidades da Federação e municípios | População residente | | | | | | Taxa de crescimento anual (3) |
|------------------------------------|---------------------|-------------------|---------|----------|---------|--------|-------------------------------|
| | Em 01.08.1996 (1) | Em 01.08.2000 (2) | | | | | |
| | | Total | Homens | Mulheres | Urbana | Rural | |
| Simplício Mendes | 10 357 | 10 968 | 5 500 | 5 468 | 6 671 | 4 297 | 1,44 |
| Socorro do Piauí | 4 581 | 4 661 | 2 387 | 2 274 | 1 499 | 3 162 | 0,43 |
| Sussuapara | 4 287 | 5 041 | 2 478 | 2 563 | 1 191 | 3 850 | 4,13 |
| Tamboril do Piauí | 2 949 | 2 413 | 1 216 | 1 197 | 1 033 | 1 380 | (-) 4,89 |
| Tanque do Piauí | 2 367 | 2 316 | 1 136 | 1 180 | 1 087 | 1 229 | (-) 0,54 |
| Teresina | 654 276 | 714 318 | 334 555 | 379 763 | 676 596 | 37 722 | 2,22 |
| União | 36 917 | 39 790 | 19 998 | 19 792 | 16 073 | 23 717 | 1,89 |
| Uruçuí | 15 421 | 17 003 | 8 461 | 8 542 | 11 106 | 5 897 | 2,47 |
| Valença do Piauí | 18 570 | 19 887 | 9 451 | 10 436 | 14 107 | 5 780 | 1,73 |
| Várzea Branca | 4 422 | 5 206 | 2 657 | 2 549 | 950 | 4 256 | 4,16 |
| Várzea Grande | 4 318 | 4 474 | 2 135 | 2 339 | 2 643 | 1 831 | 0,89 |
| Vera Mendes | 2 677 | 2 906 | 1 448 | 1 458 | 586 | 2 320 | 2,07 |
| Vila Nova do Piauí | 2 829 | 2 903 | 1 503 | 1 400 | 500 | 2 403 | 0,65 |
| Wall Ferraz | 3 836 | 3 997 | 2 045 | 1 952 | 979 | 3 018 | 1,03 |

Densidade demográfica, segundo municípios - Ceará - 2000

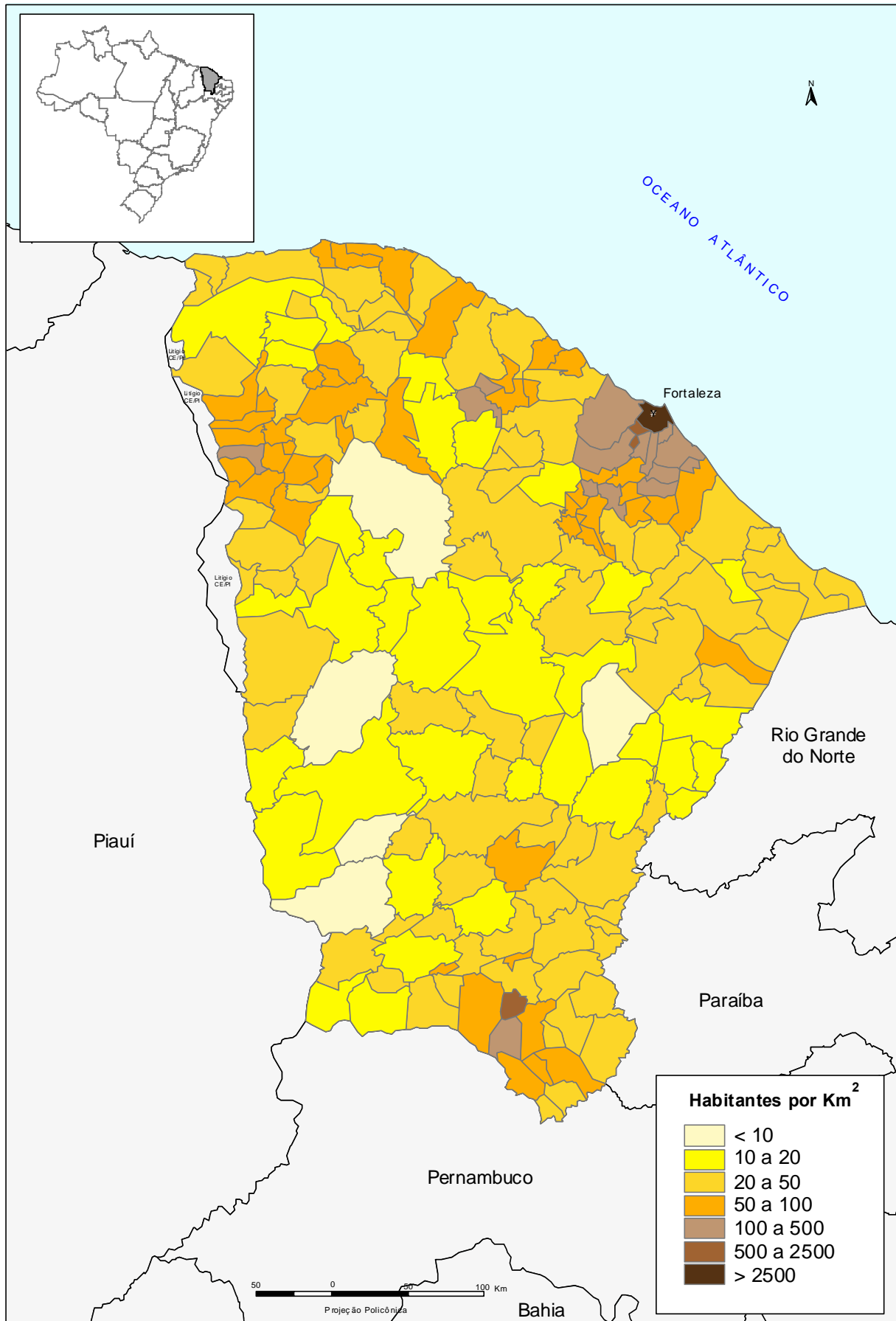

Fonte: Malha municipal digital do Brasil: situação em 1997. Rio de Janeiro: IBGE, 1999. 1 CD-ROM; IBGE, Censo Demográfico 2000.

Tabela 3 - População residente, por sexo, situação do domicílio e taxa de crescimento anual, segundo as Unidades da Federação e municípios - 1996/2000

(continuação)

| Unidades da Federação e municípios | População residente | | | | | | Taxa de crescimento anual (3) |
|------------------------------------|---------------------|-------------------|------------------|------------------|------------------|------------------|-------------------------------|
| | Em 01.08.1996 (1) | Em 01.08.2000 (2) | | | | | |
| | | Total | Homens | Mulheres | Urbana | Rural | |
| Ceará | 6 809 290 | 7 417 402 | 3 620 263 | 3 797 139 | 5 303 741 | 2 113 661 | 2,16 |
| Abaiara | 7 489 | 8 381 | 4 192 | 4 189 | 3 201 | 5 180 | 2,85 |
| Acarapé | 10 962 | 12 921 | 6 461 | 6 460 | 7 022 | 5 899 | 4,20 |
| Acaraú | 45 342 | 49 017 | 24 702 | 24 315 | 24 600 | 24 417 | 1,97 |
| Acopiara | 47 433 | 47 103 | 23 573 | 23 530 | 22 212 | 24 891 | (-) 0,17 |
| Aiuaba | 13 763 | 14 431 | 7 243 | 7 188 | 3 152 | 11 279 | 1,19 |
| Alcântaras | 9 166 | 9 548 | 4 615 | 4 933 | 2 759 | 6 789 | 1,03 |
| Altaneira | 5 435 | 5 682 | 2 734 | 2 948 | 3 782 | 1 900 | 1,12 |
| Alto Santo | 13 432 | 15 392 | 7 690 | 7 702 | 5 445 | 9 947 | 3,46 |
| Amontada | 28 119 | 32 353 | 16 811 | 15 542 | 11 798 | 20 555 | 3,57 |
| Antonina do Norte | 5 781 | 6 494 | 3 065 | 3 429 | 4 415 | 2 079 | 2,95 |
| Apuiarés | 11 229 | 12 540 | 6 392 | 6 148 | 5 453 | 7 087 | 2,80 |
| Aquiraz | 52 282 | 60 574 | 31 305 | 29 269 | 54 781 | 5 793 | 3,75 |
| Aracati | 56 978 | 61 146 | 30 067 | 31 079 | 39 150 | 21 996 | 1,78 |
| Aracoiaíba | 23 820 | 24 045 | 12 238 | 11 807 | 12 204 | 11 841 | 0,24 |
| Ararendá | 10 224 | 10 004 | 4 938 | 5 066 | 4 076 | 5 928 | (-) 0,54 |
| Araripe | 17 589 | 19 579 | 9 699 | 9 880 | 10 125 | 9 454 | 2,72 |
| Aratuba | 11 524 | 12 357 | 6 425 | 5 932 | 2 152 | 10 205 | 1,76 |
| Arneiroz | 7 128 | 7 540 | 3 812 | 3 728 | 2 147 | 5 393 | 1,41 |
| Assaré | 19 056 | 20 969 | 10 423 | 10 546 | 9 428 | 11 541 | 2,42 |
| Aurora | 24 522 | 25 442 | 12 645 | 12 797 | 10 026 | 15 416 | 0,93 |
| Baixio | 6 019 | 5 719 | 2 928 | 2 791 | 2 574 | 3 145 | (-) 1,27 |
| Banabuiú | 15 112 | 16 177 | 8 282 | 7 895 | 7 615 | 8 562 | 1,72 |
| Barbalha | 43 296 | 46 997 | 22 906 | 24 091 | 30 657 | 16 340 | 2,07 |
| Barreira | 16 954 | 16 982 | 8 489 | 8 493 | 6 370 | 10 612 | 0,04 |
| Barro | 19 514 | 20 018 | 9 830 | 10 188 | 10 866 | 9 152 | 0,64 |
| Barroquinha | 13 007 | 13 900 | 7 081 | 6 819 | 9 090 | 4 810 | 1,67 |
| Baturité | 29 467 | 29 813 | 14 954 | 14 859 | 20 812 | 9 001 | 0,29 |
| Beberibe | 38 139 | 42 351 | 21 369 | 20 982 | 19 706 | 22 645 | 2,65 |
| Bela Cruz | 27 817 | 28 371 | 14 474 | 13 897 | 11 588 | 16 783 | 0,49 |
| Boa Viagem | 47 751 | 50 287 | 25 316 | 24 971 | 20 808 | 29 479 | 1,30 |
| Brejo Santo | 34 838 | 38 401 | 18 520 | 19 881 | 22 587 | 15 814 | 2,46 |
| Camocim | 51 533 | 55 476 | 27 508 | 27 968 | 40 712 | 14 764 | 1,86 |
| Campos Sales | 23 964 | 25 501 | 12 133 | 13 368 | 17 082 | 8 419 | 1,57 |
| Canindé | 65 576 | 69 424 | 34 748 | 34 676 | 39 549 | 29 875 | 1,44 |
| Capistrano | 15 504 | 15 824 | 8 035 | 7 789 | 5 248 | 10 576 | 0,51 |
| Caridade | 13 799 | 15 595 | 8 051 | 7 544 | 8 380 | 7 215 | 3,11 |
| Cariré | 18 223 | 18 989 | 9 449 | 9 540 | 5 792 | 13 197 | 1,03 |
| Caririaçu | 23 403 | 25 732 | 12 585 | 13 147 | 10 625 | 15 107 | 2,40 |
| Cariús | 17 479 | 18 447 | 9 271 | 9 176 | 7 166 | 11 281 | 1,36 |
| Carnaubal | 14 793 | 15 239 | 7 526 | 7 713 | 6 932 | 8 307 | 0,75 |
| Cascavel | 50 022 | 57 089 | 28 393 | 28 696 | 47 418 | 9 671 | 3,36 |
| Catarina | 12 508 | 15 585 | 7 620 | 7 965 | 6 502 | 9 083 | 5,65 |
| Catunda | 8 979 | 9 291 | 4 728 | 4 563 | 4 076 | 5 215 | 0,86 |
| Caucaia | 209 150 | 250 246 | 123 134 | 127 112 | 225 854 | 24 392 | 4,59 |
| Cedro | 23 302 | 24 053 | 11 906 | 12 147 | 13 494 | 10 559 | 0,80 |
| Chaval | 11 275 | 12 145 | 5 998 | 6 147 | 8 479 | 3 666 | 1,88 |
| Choró | 11 445 | 11 995 | 6 195 | 5 800 | 2 838 | 9 157 | 1,18 |
| Chorozinho | 16 031 | 18 711 | 9 503 | 9 208 | 9 478 | 9 233 | 3,94 |
| Coreaú | 19 013 | 19 974 | 9 924 | 10 050 | 11 262 | 8 712 | 1,24 |
| Cratós | 65 229 | 70 815 | 34 481 | 36 334 | 47 555 | 23 260 | 2,08 |
| Crato | 95 521 | 104 377 | 49 387 | 54 990 | 83 744 | 20 633 | 2,24 |

Tabela 3 - População residente, por sexo, situação do domicílio e taxa de crescimento anual, segundo as Unidades da Federação e municípios - 1996/2000

(continuação)

| Unidades da Federação e municípios | População residente | | | | | | Taxa de crescimento anual (3) |
|------------------------------------|---------------------|-------------------|-----------|-----------|-----------|--------|-------------------------------|
| | Em 01.08.1996 (1) | Em 01.08.2000 (2) | | | | | |
| | | Total | Homens | Mulheres | Urbana | Rural | |
| Croatá | 15 817 | 16 410 | 8 056 | 8 354 | 7 298 | 9 112 | 0,92 |
| Cruz | 17 715 | 19 767 | 9 832 | 9 935 | 8 209 | 11 558 | 2,78 |
| Deputado Irapuan Pinheiro | 7 932 | 8 387 | 4 231 | 4 156 | 2 721 | 5 666 | 1,40 |
| Ererê | 6 132 | 6 297 | 3 148 | 3 149 | 2 259 | 4 038 | 0,67 |
| Eusébio | 27 206 | 31 488 | 15 787 | 15 701 | 31 488 | - | 3,72 |
| Farias Brito | 19 450 | 20 325 | 9 975 | 10 350 | 8 736 | 11 589 | 1,11 |
| Forquilha | 16 594 | 17 498 | 8 708 | 8 790 | 11 625 | 5 873 | 1,33 |
| Fortaleza | 1 965 513 | 2 138 234 | 1 000 362 | 1 137 872 | 2 138 234 | - | 2,13 |
| Fortim | 10 986 | 12 082 | 6 111 | 5 971 | 8 626 | 3 456 | 2,41 |
| Frecheirinha | 10 880 | 11 808 | 5 857 | 5 951 | 6 449 | 5 359 | 2,07 |
| General Sampaio | 4 840 | 4 866 | 2 519 | 2 347 | 2 316 | 2 550 | 0,13 |
| Graça | 14 369 | 14 786 | 7 271 | 7 515 | 4 832 | 9 954 | 0,72 |
| Granja | 44 084 | 48 467 | 24 609 | 23 858 | 22 553 | 25 914 | 2,40 |
| Granjeiro | 4 878 | 5 298 | 2 585 | 2 713 | 1 231 | 4 067 | 2,09 |
| Groaíras | 8 353 | 8 736 | 4 324 | 4 412 | 5 582 | 3 154 | 1,13 |
| Guaiúba | 17 060 | 19 883 | 10 100 | 9 783 | 15 611 | 4 272 | 3,90 |
| Guaraciaba do Norte | 31 982 | 34 964 | 17 465 | 17 499 | 14 799 | 20 165 | 2,25 |
| Guaramiranga | 5 495 | 5 712 | 2 923 | 2 789 | 2 331 | 3 381 | 0,97 |
| Hidrolândia | 16 907 | 17 676 | 8 764 | 8 912 | 9 114 | 8 562 | 1,12 |
| Horizonte | 25 382 | 33 789 | 16 970 | 16 819 | 28 127 | 5 662 | 7,41 |
| Ibaretama | 10 857 | 12 641 | 6 461 | 6 180 | 3 424 | 9 217 | 3,88 |
| Ibiapina | 20 905 | 22 146 | 11 067 | 11 079 | 8 229 | 13 917 | 1,45 |
| Ibicuitinga | 8 876 | 9 428 | 4 895 | 4 533 | 4 388 | 5 040 | 1,52 |
| Icapuí | 15 666 | 16 051 | 8 196 | 7 855 | 4 662 | 11 389 | 0,61 |
| Icó | 58 316 | 62 494 | 30 589 | 31 905 | 26 035 | 36 459 | 1,74 |
| Iguatu | 78 220 | 85 737 | 41 472 | 44 265 | 62 488 | 23 249 | 2,32 |
| Independência | 23 447 | 25 246 | 12 623 | 12 623 | 10 257 | 14 989 | 1,87 |
| Ipaporanga | 11 006 | 11 237 | 5 540 | 5 697 | 3 201 | 8 036 | 0,52 |
| Ipaumirim | 10 931 | 11 522 | 5 719 | 5 803 | 6 192 | 5 330 | 1,33 |
| Ipu | 35 291 | 39 145 | 19 329 | 19 816 | 22 373 | 16 772 | 2,62 |
| Ipueiras | 35 705 | 37 752 | 18 533 | 19 219 | 15 762 | 21 990 | 1,40 |
| Iracema | 13 487 | 13 019 | 6 428 | 6 591 | 8 190 | 4 829 | (-) 0,88 |
| Irauçuba | 16 986 | 19 563 | 9 927 | 9 636 | 10 876 | 8 687 | 3,59 |
| Itaiçaba | 6 279 | 6 576 | 3 253 | 3 323 | 3 671 | 2 905 | 1,16 |
| Itaitinga | 25 886 | 29 215 | 14 709 | 14 506 | 26 545 | 2 670 | 3,07 |
| Itapagé | 37 628 | 41 039 | 20 432 | 20 607 | 27 411 | 13 628 | 2,19 |
| Itapipoca | 80 249 | 94 340 | 47 593 | 46 747 | 48 494 | 45 846 | 4,13 |
| Itapiúna | 14 140 | 16 254 | 8 294 | 7 960 | 7 682 | 8 572 | 3,54 |
| Itarema | 25 793 | 30 361 | 15 743 | 14 618 | 9 900 | 20 461 | 4,16 |
| Itatira | 14 430 | 15 529 | 8 004 | 7 525 | 6 024 | 9 505 | 1,85 |
| Jaguaretama | 17 310 | 18 041 | 9 150 | 8 891 | 7 311 | 10 730 | 1,04 |
| Jaguaribara | 7 924 | 8 727 | 4 414 | 4 313 | 3 540 | 5 187 | 2,44 |
| Jaguaribe | 32 781 | 35 053 | 17 297 | 17 756 | 21 048 | 14 005 | 1,69 |
| Jaguaruana | 28 366 | 29 735 | 14 792 | 14 943 | 16 580 | 13 155 | 1,19 |
| Jardim | 25 006 | 26 463 | 12 971 | 13 492 | 7 352 | 19 111 | 1,43 |
| Jati | 6 755 | 7 266 | 3 551 | 3 715 | 3 010 | 4 256 | 1,84 |
| Jijoca de Jericoacoara | 9 751 | 12 084 | 6 051 | 6 033 | 3 433 | 8 651 | 5,51 |
| Juazeiro do Norte | 189 161 | 211 858 | 100 031 | 111 827 | 201 950 | 9 908 | 2,87 |
| Jucás | 20 724 | 22 613 | 11 120 | 11 493 | 11 840 | 10 773 | 2,20 |
| Lavras da Mangabeira | 30 938 | 31 102 | 15 373 | 15 729 | 16 658 | 14 444 | 0,13 |
| Limoeiro do Norte | 45 088 | 49 394 | 24 268 | 25 126 | 27 988 | 21 406 | 2,31 |
| Madalena | 13 948 | 14 851 | 7 536 | 7 315 | 5 453 | 9 398 | 1,58 |

Tabela 3 - População residente, por sexo, situação do domicílio e taxa de crescimento anual, segundo as Unidades da Federação e municípios - 1996/2000

(continuação)

| Unidades da Federação e municípios | População residente | | | | | | Taxa de crescimento anual (3) |
|------------------------------------|---------------------|-------------------|--------|----------|---------|--------|-------------------------------|
| | Em 01.08.1996 (1) | Em 01.08.2000 (2) | | | | | |
| | | Total | Homens | Mulheres | Urbana | Rural | |
| Maracanaú | 160 065 | 174 599 | 85 766 | 88 833 | 174 037 | 562 | 2,20 |
| Maranguape | 82 064 | 87 358 | 43 026 | 44 332 | 64 720 | 22 638 | 1,58 |
| Marco | 18 466 | 20 421 | 10 420 | 10 001 | 11 683 | 8 738 | 2,55 |
| Martinópolis | 7 313 | 8 604 | 4 284 | 4 320 | 6 489 | 2 115 | 4,15 |
| Massapê | 25 555 | 29 524 | 14 675 | 14 849 | 19 127 | 10 397 | 3,68 |
| Mauriti | 38 377 | 42 390 | 20 975 | 21 415 | 18 072 | 24 318 | 2,52 |
| Meruoca | 10 769 | 11 340 | 5 645 | 5 695 | 5 634 | 5 706 | 1,30 |
| Milagres | 24 138 | 26 980 | 13 175 | 13 805 | 11 279 | 15 701 | 2,82 |
| Milhã | 12 107 | 13 009 | 6 532 | 6 477 | 5 072 | 7 937 | 1,81 |
| Miraíma | 10 579 | 11 413 | 5 941 | 5 472 | 4 772 | 6 641 | 1,92 |
| Missão Velha | 29 539 | 32 204 | 15 923 | 16 281 | 12 769 | 19 435 | 2,18 |
| Mombaça | 39 403 | 41 198 | 20 488 | 20 710 | 16 044 | 25 154 | 1,12 |
| Monsenhor Tabosa | 15 451 | 16 345 | 8 191 | 8 154 | 7 823 | 8 522 | 1,42 |
| Morada Nova | 60 426 | 64 394 | 32 626 | 31 768 | 33 869 | 30 525 | 1,60 |
| Moraújo | 6 689 | 7 018 | 3 501 | 3 517 | 3 324 | 3 694 | 1,21 |
| Morrinhos | 15 741 | 17 921 | 9 103 | 8 818 | 7 736 | 10 185 | 3,30 |
| Mucambo | 12 495 | 13 802 | 6 691 | 7 111 | 7 569 | 6 233 | 2,52 |
| Mulungu | 8 197 | 8 891 | 4 566 | 4 325 | 3 719 | 5 172 | 2,05 |
| Nova Olinda | 11 303 | 12 079 | 5 953 | 6 126 | 6 391 | 5 688 | 1,67 |
| Nova Russas | 29 416 | 29 334 | 14 219 | 15 115 | 20 838 | 8 496 | (-) 0,07 |
| Novo Oriente | 25 455 | 26 066 | 12 816 | 13 250 | 12 681 | 13 385 | 0,59 |
| Ocara | 20 328 | 21 499 | 11 064 | 10 435 | 6 302 | 15 197 | 1,41 |
| Orós | 21 336 | 21 944 | 10 756 | 11 188 | 15 722 | 6 222 | 0,70 |
| Pacajus | 37 076 | 43 830 | 21 575 | 22 255 | 34 092 | 9 738 | 4,27 |
| Pacatuba | 43 594 | 51 707 | 25 321 | 26 386 | 47 134 | 4 573 | 4,36 |
| Pacoti | 10 972 | 10 918 | 5 631 | 5 287 | 3 799 | 7 119 | (-) 0,12 |
| Pacujá | 5 353 | 5 644 | 2 707 | 2 937 | 3 265 | 2 379 | 1,33 |
| Palhano | 7 728 | 8 158 | 4 061 | 4 097 | 4 252 | 3 906 | 1,36 |
| Palmácia | 9 873 | 10 008 | 5 148 | 4 860 | 4 421 | 5 587 | 0,34 |
| Paracuru | 23 018 | 27 508 | 13 810 | 13 698 | 16 655 | 10 853 | 4,56 |
| Paraipaba | 20 803 | 25 325 | 13 036 | 12 289 | 12 582 | 12 743 | 5,04 |
| Parambu | 30 948 | 32 265 | 15 825 | 16 440 | 12 542 | 19 723 | 1,05 |
| Paramoti | 11 267 | 10 969 | 5 610 | 5 359 | 4 174 | 6 795 | (-) 0,67 |
| Pedra Branca | 37 823 | 40 722 | 20 111 | 20 611 | 17 340 | 23 382 | 1,86 |
| Penaforte | 6 238 | 7 015 | 3 472 | 3 543 | 4 476 | 2 539 | 2,98 |
| Pentecoste | 28 675 | 32 488 | 16 479 | 16 009 | 19 094 | 13 394 | 3,17 |
| Pereiro | 13 868 | 15 156 | 7 385 | 7 771 | 5 058 | 10 098 | 2,25 |
| Pindoretama | 13 577 | 14 948 | 7 527 | 7 421 | 6 818 | 8 130 | 2,43 |
| Piquet Carneiro | 12 765 | 13 131 | 6 569 | 6 562 | 5 582 | 7 549 | 0,71 |
| Pires Ferreira | 10 457 | 8 641 | 4 310 | 4 331 | 2 813 | 5 828 | (-) 4,66 |
| Poranga | 11 381 | 11 734 | 5 826 | 5 908 | 7 129 | 4 605 | 0,77 |
| Porteiras | 15 154 | 15 656 | 7 648 | 8 008 | 4 475 | 11 181 | 0,82 |
| Potengi | 8 314 | 9 094 | 4 410 | 4 684 | 3 986 | 5 108 | 2,27 |
| Potiretama | 5 816 | 5 751 | 2 957 | 2 794 | 2 177 | 3 574 | (-) 0,28 |
| Quiterianópolis | 17 709 | 18 318 | 9 184 | 9 134 | 5 064 | 13 254 | 0,85 |
| Quixadá | 64 442 | 69 504 | 34 119 | 35 385 | 46 761 | 22 743 | 1,91 |
| Quixelô | 15 067 | 15 591 | 7 958 | 7 633 | 4 164 | 11 427 | 0,86 |
| Quixeramobim | 56 697 | 58 918 | 29 474 | 29 444 | 30 532 | 28 386 | 0,97 |
| Quixeré | 15 274 | 16 853 | 8 378 | 8 475 | 9 847 | 7 006 | 2,49 |
| Redenção | 21 972 | 24 994 | 12 483 | 12 511 | 12 797 | 12 197 | 3,27 |
| Reriutaba | 20 114 | 21 211 | 10 579 | 10 632 | 9 728 | 11 483 | 1,34 |
| Russas | 51 910 | 57 290 | 28 232 | 29 058 | 35 292 | 21 998 | 2,50 |

Tabela 3 - População residente, por sexo, situação do domicílio e taxa de crescimento anual, segundo as Unidades da Federação e municípios - 1996/2000

(continuação)

| Unidades da Federação e municípios | População residente | | | | | | Taxa de crescimento anual (3) |
|------------------------------------|---------------------|-------------------|--------|----------|---------|--------|-------------------------------|
| | Em 01.08.1996 (1) | Em 01.08.2000 (2) | | | | | |
| | | Total | Homens | Mulheres | Urbana | Rural | |
| Saboeiro | 16 344 | 16 206 | 7 917 | 8 289 | 7 794 | 8 412 | (-) 0,21 |
| Salitre | 12 442 | 13 912 | 7 067 | 6 845 | 4 482 | 9 430 | 2,83 |
| Santa Quitéria | 39 485 | 42 357 | 21 318 | 21 039 | 19 356 | 23 001 | 1,77 |
| Santana do Acaraú | 25 513 | 26 195 | 13 330 | 12 865 | 12 452 | 13 743 | 0,66 |
| Santana do Cariri | 16 300 | 16 836 | 8 465 | 8 371 | 8 185 | 8 651 | 0,81 |
| São Benedito | 37 816 | 39 874 | 19 791 | 20 083 | 20 950 | 18 924 | 1,33 |
| São Gonçalo do Amarante | 32 687 | 35 281 | 18 187 | 17 094 | 21 831 | 13 450 | 1,93 |
| São João do Jaguaribe | 8 363 | 8 632 | 4 243 | 4 389 | 2 730 | 5 902 | 0,79 |
| São Luís do Curu | 11 000 | 11 493 | 5 777 | 5 716 | 7 385 | 4 108 | 1,10 |
| Senador Pompeu | 25 164 | 27 225 | 13 297 | 13 928 | 15 682 | 11 543 | 1,99 |
| Senador Sá | 5 512 | 5 579 | 2 803 | 2 776 | 3 800 | 1 779 | 0,30 |
| Sobral | 138 565 | 155 120 | 75 164 | 79 956 | 134 371 | 20 749 | 2,86 |
| Solonópole | 16 198 | 16 897 | 8 540 | 8 357 | 7 715 | 9 182 | 1,06 |
| Tabuleiro do Norte | 26 692 | 26 936 | 13 227 | 13 709 | 15 693 | 11 243 | 0,23 |
| Tamboril | 27 265 | 25 964 | 13 035 | 12 929 | 12 396 | 13 568 | (-) 1,21 |
| Tarrafas | 7 880 | 9 252 | 4 628 | 4 624 | 1 953 | 7 299 | 4,09 |
| Tauá | 50 258 | 51 937 | 25 626 | 26 311 | 26 718 | 25 219 | 0,82 |
| Tejuçuoca | 11 286 | 13 522 | 7 033 | 6 489 | 4 157 | 9 365 | 4,62 |
| Tianguá | 49 243 | 58 023 | 28 711 | 29 312 | 37 254 | 20 769 | 4,19 |
| Trairi | 39 398 | 44 528 | 22 927 | 21 601 | 14 409 | 30 119 | 3,11 |
| Tururu | 10 653 | 11 476 | 5 862 | 5 614 | 5 263 | 6 213 | 1,88 |
| Ubajara | 26 164 | 27 003 | 13 533 | 13 470 | 12 431 | 14 572 | 0,79 |
| Umari | 7 590 | 7 449 | 3 693 | 3 756 | 3 549 | 3 900 | (-) 0,47 |
| Umirim | 15 256 | 17 341 | 8 861 | 8 480 | 10 055 | 7 286 | 3,25 |
| Uruburetama | 15 345 | 16 450 | 8 292 | 8 158 | 11 171 | 5 279 | 1,75 |
| Uruoca | 10 115 | 11 474 | 5 834 | 5 640 | 6 116 | 5 358 | 3,20 |
| Varjota | 14 261 | 16 598 | 8 191 | 8 407 | 13 481 | 3 117 | 3,87 |
| Várzea Alegre | 32 898 | 34 794 | 17 077 | 17 717 | 19 252 | 15 542 | 1,41 |
| Viçosa do Ceará | 43 138 | 45 371 | 22 961 | 22 410 | 14 494 | 30 877 | 1,27 |

Densidade demográfica, segundo municípios - Rio Grande do Norte - 2000

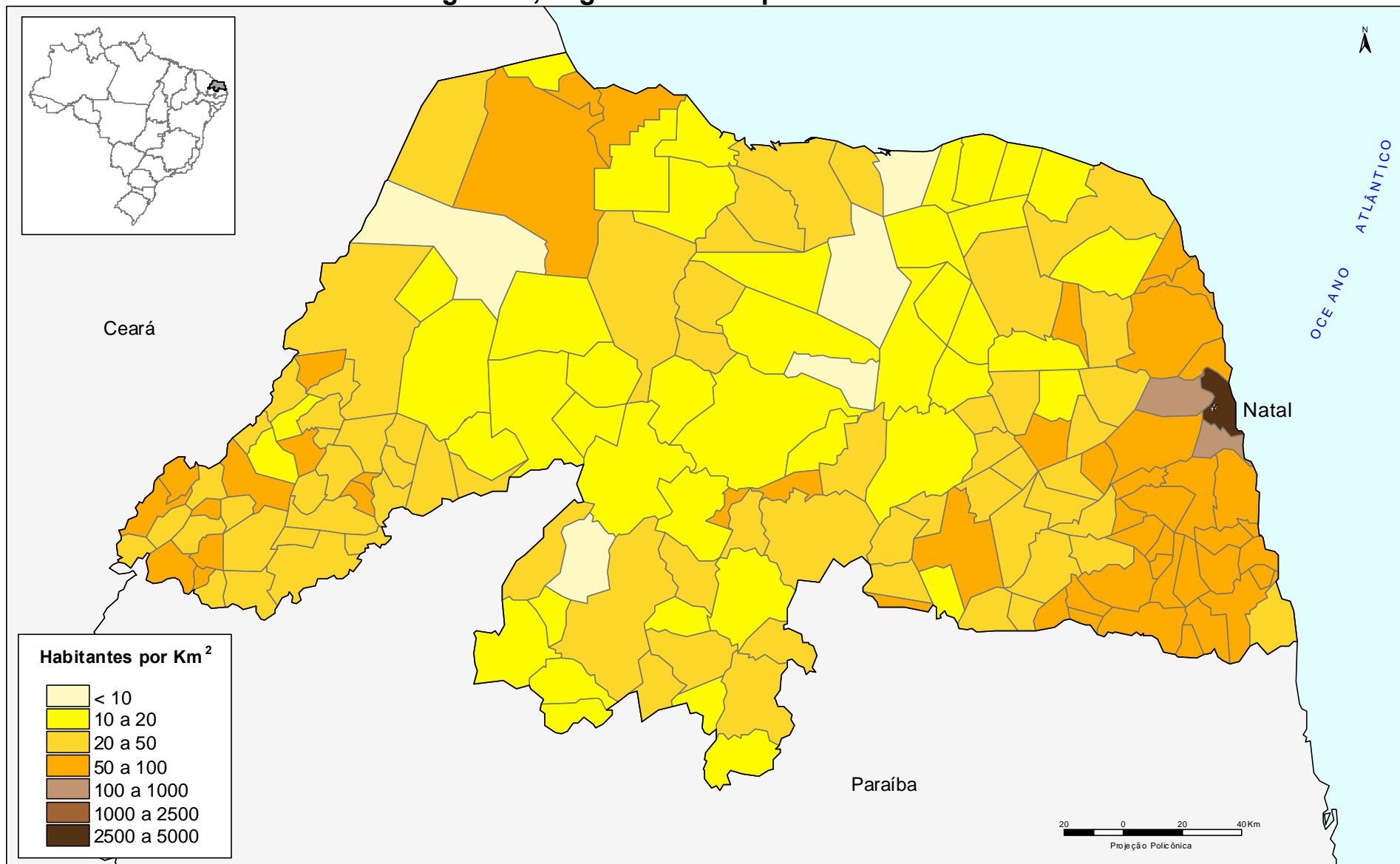

Fontes: Malha municipal digital do Brasil: situação em 1997. Rio de Janeiro: IBGE, 1999. 1 CD-ROM; IBGE, Censo Demográfico 2000.

Tabela 3 - População residente, por sexo, situação do domicílio e taxa de crescimento anual, segundo as Unidades da Federação e municípios - 1996/2000

(continuação)

| Unidades da Federação e municípios | População residente | | | | | | Taxa de crescimento anual (3) |
|------------------------------------|---------------------|-------------------|------------------|------------------|------------------|----------------|-------------------------------|
| | Em 01.08.1996 (1) | Em 01.08.2000 (2) | | | | | |
| | | Total | Homens | Mulheres | Urbana | Rural | |
| Rio Grande do Norte | 2 558 660 | 2 770 730 | 1 355 994 | 1 414 736 | 2 030 585 | 740 145 | 2,01 |
| Acari | 10 948 | 11 182 | 5 470 | 5 712 | 8 838 | 2 344 | 0,53 |
| Açu | 45 054 | 47 857 | 23 524 | 24 333 | 34 602 | 13 255 | 1,52 |
| Afonso Bezerra | 9 883 | 10 865 | 5 395 | 5 470 | 6 501 | 4 364 | 2,40 |
| Água Nova | 2 509 | 2 678 | 1 342 | 1 336 | 1 630 | 1 048 | 1,64 |
| Alexandria | 13 585 | 13 724 | 6 770 | 6 954 | 8 843 | 4 881 | 0,25 |
| Almino Afonso | 5 347 | 5 164 | 2 601 | 2 563 | 3 364 | 1 800 | (-) 0,87 |
| Alto do Rodrigues | 9 010 | 9 500 | 4 849 | 4 651 | 6 488 | 3 012 | 1,33 |
| Angicos | 11 223 | 11 611 | 5 737 | 5 874 | 9 377 | 2 234 | 0,85 |
| Antônio Martins | 7 090 | 6 746 | 3 418 | 3 328 | 3 155 | 3 591 | (-) 1,24 |
| Apodi | 30 414 | 34 138 | 17 118 | 17 020 | 16 325 | 17 813 | 2,93 |
| Areia Branca | 20 674 | 22 558 | 11 092 | 11 466 | 17 887 | 4 671 | 2,20 |
| Arês | 11 375 | 11 323 | 5 734 | 5 589 | 6 762 | 4 561 | (-) 0,11 |
| Augusto Severo | 9 372 | 9 020 | 4 571 | 4 449 | 4 666 | 4 354 | (-) 0,95 |
| Baía Formosa | 7 336 | 7 809 | 3 925 | 3 884 | 6 364 | 1 445 | 1,57 |
| Baraúna | 17 195 | 18 680 | 9 531 | 9 149 | 11 973 | 6 707 | 2,09 |
| Barcelona | 3 884 | 3 991 | 2 068 | 1 923 | 1 599 | 2 392 | 0,68 |
| Bento Fernandes | 4 614 | 4 731 | 2 503 | 2 228 | 2 082 | 2 649 | 0,63 |
| Bodó | 2 521 | 2 776 | 1 430 | 1 346 | 1 230 | 1 546 | 2,44 |
| Bom Jesus | 8 395 | 8 583 | 4 290 | 4 293 | 6 257 | 2 326 | 0,56 |
| Brejinho | 9 541 | 10 312 | 5 213 | 5 099 | 7 340 | 2 972 | 1,96 |
| Caiçara do Norte | 6 317 | 5 832 | 2 996 | 2 836 | 5 530 | 302 | (-) 1,98 |
| Caiçara do Rio do Vento | 2 617 | 2 866 | 1 447 | 1 419 | 1 921 | 945 | 2,30 |
| Caicó | 52 019 | 56 886 | 27 425 | 29 461 | 50 522 | 6 364 | 2,26 |
| Campo Redondo | 9 248 | 9 177 | 4 562 | 4 615 | 4 806 | 4 371 | (-) 0,19 |
| Canguaretama | 24 128 | 26 963 | 13 518 | 13 445 | 16 885 | 10 078 | 2,82 |
| Caraúbas | 20 367 | 18 794 | 9 297 | 9 497 | 12 289 | 6 505 | (-) 1,99 |
| Carnaúba dos Dantas | 6 156 | 6 568 | 3 275 | 3 293 | 5 035 | 1 533 | 1,63 |
| Carnaubais | 7 871 | 8 188 | 4 075 | 4 113 | 2 100 | 6 088 | 0,99 |
| Ceará-Mirim | 57 983 | 62 238 | 31 034 | 31 204 | 30 725 | 31 513 | 1,79 |
| Cerro Corá | 10 312 | 10 837 | 5 407 | 5 430 | 4 793 | 6 044 | 1,25 |
| Coronel Ezequiel | 5 370 | 5 408 | 2 744 | 2 664 | 2 211 | 3 197 | 0,18 |
| Coronel João Pessoa | 4 484 | 4 701 | 2 331 | 2 370 | 1 796 | 2 905 | 1,19 |
| Cruzeta | 7 954 | 8 136 | 3 992 | 4 144 | 5 976 | 2 160 | 0,57 |
| Currais Novos | 40 586 | 40 776 | 19 612 | 21 164 | 35 518 | 5 258 | 0,12 |
| Doutor Severiano | 6 317 | 6 548 | 3 258 | 3 290 | 2 262 | 4 286 | 0,90 |
| Encanto | 4 659 | 4 798 | 2 313 | 2 485 | 2 117 | 2 681 | 0,74 |
| Equador | 5 618 | 5 668 | 2 920 | 2 748 | 4 315 | 1 353 | 0,22 |
| Espírito Santo | 9 186 | 10 711 | 5 496 | 5 215 | 5 699 | 5 012 | 3,91 |
| Extremoz | 17 814 | 19 541 | 9 644 | 9 897 | 13 392 | 6 149 | 2,34 |
| Felipe Guerra | 5 734 | 5 527 | 2 787 | 2 740 | 3 269 | 2 258 | (-) 0,91 |
| Fernando Pedroza | 2 682 | 2 652 | 1 324 | 1 328 | 2 295 | 357 | (-) 0,28 |
| Florânia | 8 919 | 8 977 | 4 451 | 4 526 | 6 269 | 2 708 | 0,16 |
| Francisco Dantas | 3 001 | 3 020 | 1 548 | 1 472 | 1 570 | 1 450 | 0,16 |
| Frutuoso Gomes | 4 539 | 4 561 | 2 275 | 2 286 | 2 709 | 1 852 | 0,12 |
| Galinhas | 1 435 | 1 762 | 933 | 829 | 998 | 764 | 5,27 |
| Goianinha | 16 739 | 17 659 | 8 791 | 8 868 | 12 467 | 5 192 | 1,35 |
| Governador Dix-Sept Rosado | 11 218 | 11 749 | 5 995 | 5 754 | 5 900 | 5 849 | 1,16 |
| Grossos | 7 427 | 8 255 | 4 101 | 4 154 | 6 268 | 1 987 | 2,68 |
| Guamaré | 8 546 | 8 146 | 4 108 | 4 038 | 3 593 | 4 553 | (-) 1,19 |
| Ielmo Marinho | 9 275 | 10 242 | 5 243 | 4 999 | 1 123 | 9 119 | 2,51 |
| Ipangaçu | 11 567 | 11 926 | 6 084 | 5 842 | 4 359 | 7 567 | 0,77 |

Tabela 3 - População residente, por sexo, situação do domicílio e taxa de crescimento anual, segundo as Unidades da Federação e municípios - 1996/2000

(continuação)

| Unidades da Federação e municípios | População residente | | | | | | Taxa de crescimento anual (3) |
|------------------------------------|---------------------|-------------------|---------|----------|---------|--------|-------------------------------|
| | Em 01.08.1996 (1) | Em 01.08.2000 (2) | | | | | |
| | | Total | Homens | Mulheres | Urbana | Rural | |
| Ipueira | 1 787 | 1 900 | 963 | 937 | 1 538 | 362 | 1,54 |
| Itajá | 4 889 | 6 246 | 3 164 | 3 082 | 5 128 | 1 118 | 6,32 |
| Itaú | 5 424 | 5 277 | 2 568 | 2 709 | 4 115 | 1 162 | (-) 0,68 |
| Jaçanã | 7 002 | 7 673 | 3 822 | 3 851 | 5 606 | 2 067 | 2,31 |
| Jandaíra | 5 877 | 6 128 | 3 194 | 2 934 | 3 800 | 2 328 | 1,05 |
| Janduís | 6 005 | 5 599 | 2 841 | 2 758 | 3 763 | 1 836 | (-) 1,73 |
| Januário Cicco | 7 087 | 7 672 | 3 923 | 3 749 | 2 598 | 5 074 | 2,00 |
| Japi | 6 302 | 6 318 | 3 193 | 3 125 | 3 775 | 2 543 | 0,06 |
| Jardim de Angicos | 2 516 | 2 660 | 1 386 | 1 274 | 544 | 2 116 | 1,40 |
| Jardim de Piranhas | 10 510 | 11 991 | 6 046 | 5 945 | 8 998 | 2 993 | 3,35 |
| Jardim do Seridó | 11 886 | 12 038 | 5 873 | 6 165 | 9 294 | 2 744 | 0,32 |
| João Câmara | 34 115 | 29 227 | 14 542 | 14 685 | 19 947 | 9 280 | (-) 3,79 |
| João Dias | 2 375 | 2 622 | 1 297 | 1 325 | 1 200 | 1 422 | 2,50 |
| José da Penha | 5 445 | 5 907 | 2 881 | 3 026 | 3 277 | 2 630 | 2,06 |
| Jucurutu | 17 044 | 17 259 | 8 665 | 8 594 | 10 365 | 6 894 | 0,31 |
| Lagoa d'Anta | 5 091 | 5 626 | 2 859 | 2 767 | 3 387 | 2 239 | 2,53 |
| Lagoa de Pedras | 6 218 | 6 401 | 3 307 | 3 094 | 2 147 | 4 254 | 0,73 |
| Lagoa de Velhos | 2 165 | 2 651 | 1 346 | 1 305 | 1 577 | 1 074 | 5,19 |
| Lagoa Nova | 10 891 | 12 053 | 6 046 | 6 007 | 5 685 | 6 368 | 2,57 |
| Lagoa Salgada | 6 508 | 6 800 | 3 490 | 3 310 | 3 412 | 3 388 | 1,10 |
| Lajes | 8 857 | 9 396 | 4 634 | 4 762 | 7 967 | 1 429 | 1,49 |
| Lajes Pintadas | 4 315 | 4 526 | 2 286 | 2 240 | 2 052 | 2 474 | 1,20 |
| Lucrecia | 3 065 | 3 217 | 1 594 | 1 623 | 1 933 | 1 284 | 1,22 |
| Luís Gomes | 8 871 | 9 156 | 4 497 | 4 659 | 5 907 | 3 249 | 0,79 |
| Macaíba | 46 655 | 54 812 | 27 234 | 27 578 | 36 006 | 18 806 | 4,11 |
| Macau | 24 378 | 25 709 | 12 602 | 13 107 | 18 620 | 7 089 | 1,34 |
| Major Sales | 2 840 | 2 946 | 1 459 | 1 487 | 2 255 | 691 | 0,92 |
| Marcelino Vieira | 8 067 | 8 385 | 4 104 | 4 281 | 4 148 | 4 237 | 0,97 |
| Martins | 7 556 | 7 719 | 3 764 | 3 955 | 4 194 | 3 525 | 0,53 |
| Maxaranguape | 6 593 | 8 007 | 4 120 | 3 887 | 3 017 | 4 990 | 4,98 |
| Messias Targino | 3 532 | 3 715 | 1 880 | 1 835 | 2 907 | 808 | 1,27 |
| Montanhas | 10 134 | 12 060 | 6 106 | 5 954 | 8 719 | 3 341 | 4,45 |
| Monte Alegre | 16 303 | 17 956 | 9 113 | 8 843 | 7 549 | 10 407 | 2,44 |
| Monte das Gameleiras | 2 749 | 2 541 | 1 283 | 1 258 | 1 412 | 1 129 | (-) 1,95 |
| Mossoró | 205 822 | 211 823 | 101 672 | 110 151 | 197 067 | 14 756 | 0,72 |
| Natal | 656 037 | 709 422 | 332 696 | 376 726 | 709 422 | - | 1,98 |
| Nísia Floresta | 15 817 | 18 992 | 9 707 | 9 285 | 8 591 | 10 401 | 4,68 |
| Nova Cruz | 31 992 | 33 842 | 16 621 | 17 221 | 21 625 | 12 217 | 1,42 |
| Olho-d'Água do Borges | 4 789 | 4 460 | 2 264 | 2 196 | 3 176 | 1 284 | (-) 1,76 |
| Ouro Branco | 4 580 | 4 670 | 2 385 | 2 285 | 2 964 | 1 706 | 0,49 |
| Paraná | 3 352 | 3 626 | 1 866 | 1 760 | 660 | 2 966 | 1,98 |
| Paraú | 4 093 | 4 087 | 2 057 | 2 030 | 3 152 | 935 | (-) 0,04 |
| Parazinho | 4 087 | 4 324 | 2 184 | 2 140 | 3 055 | 1 269 | 1,42 |
| Parelhas | 18 187 | 19 318 | 9 515 | 9 803 | 15 606 | 3 712 | 1,52 |
| Parnamirim | 86 177 | 123 475 | 59 910 | 63 565 | 107 927 | 15 548 | 9,41 |
| Passa e Fica | 7 032 | 8 312 | 4 127 | 4 185 | 4 486 | 3 826 | 4,27 |
| Passagem | 2 401 | 2 692 | 1 373 | 1 319 | 1 265 | 1 427 | 2,90 |
| Patu | 11 057 | 11 143 | 5 454 | 5 689 | 8 822 | 2 321 | 0,19 |
| Pau dos Ferros | 22 072 | 24 619 | 11 824 | 12 795 | 22 171 | 2 448 | 2,77 |
| Pedra Grande | 3 538 | 4 007 | 2 059 | 1 948 | 1 283 | 2 724 | 3,16 |
| Pedra Preta | 2 680 | 2 850 | 1 498 | 1 352 | 748 | 2 102 | 1,55 |
| Pedro Avelino | 7 131 | 8 014 | 4 080 | 3 934 | 5 045 | 2 969 | 2,96 |

Tabela 3 - População residente, por sexo, situação do domicílio e taxa de crescimento anual, segundo as Unidades da Federação e municípios - 1996/2000

(continuação)

| Unidades da Federação e municípios | População residente | | | | | | Taxa de crescimento anual (3) |
|------------------------------------|---------------------|-------------------|--------|----------|--------|--------|-------------------------------|
| | Em 01.08.1996 (1) | Em 01.08.2000 (2) | | | | | |
| | | Total | Homens | Mulheres | Urbana | Rural | |
| Pedro Velho | 13 425 | 13 490 | 6 869 | 6 621 | 5 803 | 7 687 | 0,12 |
| Pendências | 10 897 | 11 400 | 5 681 | 5 719 | 8 943 | 2 457 | 1,13 |
| Pilões | 2 553 | 3 004 | 1 508 | 1 496 | 2 175 | 829 | 4,15 |
| Poço Branco | 11 303 | 12 253 | 6 237 | 6 016 | 6 870 | 5 383 | 2,04 |
| Portalegre | 6 412 | 6 744 | 3 341 | 3 403 | 2 981 | 3 763 | 1,27 |
| Porto do Mangue | 3 049 | 4 062 | 2 099 | 1 963 | 2 288 | 1 774 | 7,43 |
| Presidente Juscelino | 6 433 | 6 795 | 3 530 | 3 265 | 3 960 | 2 835 | 1,38 |
| Pureza | 6 190 | 6 945 | 3 542 | 3 403 | 2 535 | 4 410 | 2,92 |
| Rafael Fernandes | 3 816 | 4 245 | 2 139 | 2 106 | 2 206 | 2 039 | 2,70 |
| Rafael Godeiro | 2 941 | 2 949 | 1 529 | 1 420 | 1 749 | 1 200 | 0,07 |
| Riacho da Cruz | 2 662 | 2 667 | 1 365 | 1 302 | 2 168 | 499 | 0,05 |
| Riacho de Santana | 4 023 | 4 200 | 2 065 | 2 135 | 1 586 | 2 614 | 1,08 |
| Riachuelo | 5 332 | 5 773 | 2 920 | 2 853 | 3 641 | 2 132 | 2,01 |
| Rio do Fogo | 8 349 | 9 640 | 4 890 | 4 750 | 3 679 | 5 961 | 3,66 |
| Rodolfo Fernandes | 5 998 | 4 467 | 2 203 | 2 264 | 3 782 | 685 | (-) 7,10 |
| Ruy Barbosa | 3 625 | 3 689 | 1 879 | 1 810 | 1 378 | 2 311 | 0,44 |
| Santa Cruz | 29 283 | 31 260 | 15 205 | 16 055 | 25 578 | 5 682 | 1,65 |
| Santa Maria | 3 062 | 3 776 | 1 929 | 1 847 | 2 341 | 1 435 | 5,38 |
| Santana do Matos | 13 095 | 15 971 | 8 029 | 7 942 | 7 152 | 8 819 | 5,09 |
| Santana do Seridó | 2 322 | 2 376 | 1 171 | 1 205 | 1 392 | 984 | 0,58 |
| Santo Antônio | 20 235 | 20 101 | 10 064 | 10 037 | 12 055 | 8 046 | (-) 0,17 |
| São Bento do Norte | 3 481 | 3 382 | 1 778 | 1 604 | 923 | 2 459 | (-) 0,72 |
| São Bento do Trairí | 3 220 | 3 234 | 1 632 | 1 602 | 1 632 | 1 602 | 0,11 |
| São Fernando | 3 502 | 3 234 | 1 636 | 1 598 | 1 479 | 1 755 | (-) 1,97 |
| São Francisco do Oeste | 3 233 | 3 482 | 1 744 | 1 738 | 2 459 | 1 023 | 1,87 |
| São Gonçalo do Amarante | 56 825 | 69 342 | 34 141 | 35 201 | 9 785 | 59 557 | 5,10 |
| São João do Sabugi | 5 449 | 5 671 | 2 834 | 2 837 | 4 120 | 1 551 | 1,00 |
| São José de Mipibu | 31 917 | 35 311 | 17 528 | 17 783 | 15 602 | 19 709 | 2,56 |
| São José do Campestre | 11 277 | 11 976 | 5 934 | 6 042 | 9 264 | 2 712 | 1,51 |
| São José do Seridó | 3 462 | 3 769 | 1 895 | 1 874 | 2 652 | 1 117 | 2,15 |
| São Miguel | 18 589 | 20 120 | 9 536 | 10 584 | 11 659 | 8 461 | 2,00 |
| São Miguel de Touros | 5 843 | 6 695 | 3 462 | 3 233 | 2 903 | 3 792 | 3,46 |
| São Paulo do Potengi | 12 698 | 13 810 | 6 857 | 6 953 | 9 887 | 3 923 | 2,12 |
| São Pedro | 6 489 | 6 775 | 3 432 | 3 343 | 2 861 | 3 914 | 1,08 |
| São Rafael | 8 220 | 8 200 | 4 134 | 4 066 | 5 383 | 2 817 | (-) 0,06 |
| São Tomé | 11 052 | 10 795 | 5 345 | 5 450 | 5 598 | 5 197 | (-) 0,59 |
| São Vicente | 4 969 | 5 627 | 2 770 | 2 857 | 2 822 | 2 805 | 3,16 |
| Senador Elói de Souza | 4 678 | 4 926 | 2 528 | 2 398 | 2 082 | 2 844 | 1,30 |
| Senador Georgino Avelino | 2 966 | 3 301 | 1 648 | 1 653 | 727 | 2 574 | 2,71 |
| Serra de São Bento | 5 322 | 5 860 | 2 931 | 2 929 | 2 907 | 2 953 | 2,44 |
| Serra do Mel | 7 517 | 8 231 | 4 340 | 3 891 | 8 197 | 34 | 2,29 |
| Serra Negra do Norte | 7 423 | 7 543 | 3 797 | 3 746 | 2 908 | 4 635 | 0,40 |
| Serrinha | 6 323 | 7 346 | 3 814 | 3 532 | 2 020 | 5 326 | 3,82 |
| Serrinha dos Pintos | 4 117 | 4 295 | 2 167 | 2 128 | 1 854 | 2 441 | 1,06 |
| Severiano Melo | 10 347 | 10 571 | 5 355 | 5 216 | 2 271 | 8 300 | 0,54 |
| Sítio Novo | 4 518 | 4 446 | 2 228 | 2 218 | 2 025 | 2 421 | (-) 0,40 |
| Taboleiro Grande | 2 140 | 2 029 | 1 015 | 1 014 | 1 608 | 421 | (-) 1,32 |
| Taipu | 10 302 | 11 519 | 5 956 | 5 563 | 4 133 | 7 386 | 2,83 |
| Tangará | 10 805 | 12 114 | 6 118 | 5 996 | 8 107 | 4 007 | 2,90 |
| Tenente Ananias | 8 727 | 10 388 | 5 160 | 5 228 | 6 502 | 3 886 | 4,45 |
| Tenente Laurentino Cruz | 3 334 | 4 416 | 2 259 | 2 157 | 1 265 | 3 151 | 7,28 |
| Tibau | 2 059 | 3 199 | 1 631 | 1 568 | 2 691 | 508 | 11,65 |

Tabela 3 - População residente, por sexo, situação do domicílio e taxa de crescimento anual, segundo as Unidades da Federação e municípios - 1996/2000

(continuação)

| Unidades da Federação e municípios | População residente | | | | | | Taxa de crescimento anual (3) |
|------------------------------------|---------------------|-------------------|--------|----------|--------|--------|-------------------------------|
| | Em 01.08.1996 (1) | Em 01.08.2000 (2) | | | | | |
| | | Total | Homens | Mulheres | Urbana | Rural | |
| Tibau do Sul | 5 946 | 7 757 | 3 967 | 3 790 | 1 297 | 6 460 | 6,87 |
| Timbaúba dos Batistas | 2 161 | 2 188 | 1 105 | 1 083 | 1 669 | 519 | 0,31 |
| Touros | 21 290 | 28 597 | 14 605 | 13 992 | 7 562 | 21 035 | 7,66 |
| Triunfo Potiguar | 3 708 | 3 639 | 1 903 | 1 736 | 1 726 | 1 913 | (-) 0,47 |
| Umarizal | 10 819 | 11 089 | 5 415 | 5 674 | 8 840 | 2 249 | 0,62 |
| Upanema | 10 230 | 10 993 | 5 757 | 5 236 | 5 039 | 5 954 | 1,81 |
| Várzea | 8 369 | 8 234 | 4 204 | 4 030 | 5 487 | 2 747 | (-) 0,41 |
| Venha-Ver | 2 929 | 3 419 | 1 715 | 1 704 | 715 | 2 704 | 3,94 |
| Vera Cruz | 9 334 | 9 130 | 4 577 | 4 553 | 3 925 | 5 205 | (-) 0,55 |
| Viçosa | 1 594 | 1 522 | 770 | 752 | 1 409 | 113 | (-) 1,15 |
| Vila Flor | 2 517 | 2 519 | 1 235 | 1 284 | 2 426 | 93 | 0,02 |

Densidade demográfica, segundo municípios - Paraíba - 2000

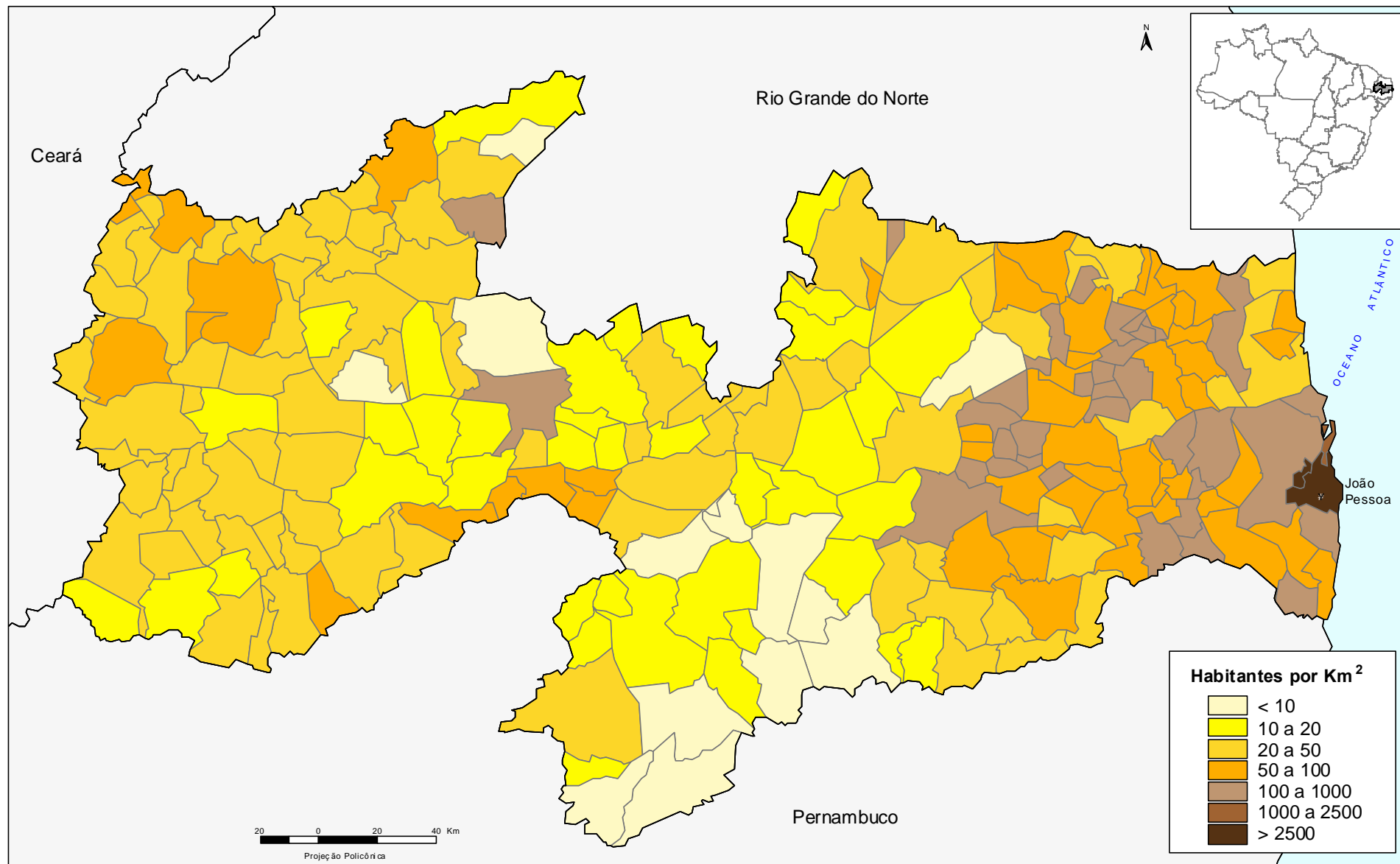

Fontes: Ma ha municipal digital do Brasil: situação em 1997. Rio de Janeiro: IBGE, 1999. 1 CD-ROM; IBGE, Censo Demográfico 2000.

Tabela 3 - População residente, por sexo, situação do domicílio e taxa de crescimento anual, segundo as Unidades da Federação e municípios - 1996/2000

(continuação)

| Unidades da Federação e municípios | População residente | | | | | | Taxa de crescimento anual (3) |
|------------------------------------|---------------------|-------------------|------------------|------------------|------------------|----------------|-------------------------------|
| | Em 01.08.1996 (1) | Em 01.08.2000 (2) | | | | | |
| | | Total | Homens | Mulheres | Urbana | Rural | |
| Paraíba | 3 305 616 | 3 436 718 | 1 667 731 | 1 768 987 | 2 441 633 | 995 085 | 0,98 |
| Água Branca | 8 510 | 8 375 | 4 107 | 4 268 | 3 167 | 5 208 | (-) 0,40 |
| Aguiar | 6 207 | 5 632 | 2 738 | 2 894 | 2 199 | 3 433 | (-) 2,40 |
| Alagoa Grande | 30 004 | 29 160 | 14 179 | 14 981 | 16 840 | 12 320 | (-) 0,71 |
| Alagoa Nova | 16 466 | 18 570 | 9 131 | 9 439 | 8 300 | 10 270 | 3,05 |
| Alagoinha | 11 790 | 11 825 | 5 824 | 6 001 | 7 779 | 4 046 | 0,07 |
| Alcantil | 4 313 | 4 914 | 2 432 | 2 482 | 1 671 | 3 243 | 3,32 |
| Algodão de Jandaíra | 1 906 | 2 213 | 1 114 | 1 099 | 866 | 1 347 | 3,80 |
| Alhandra | 14 613 | 15 907 | 8 034 | 7 873 | 8 936 | 6 971 | 2,14 |
| Amparo | 1 598 | 1 887 | 958 | 929 | 619 | 1 268 | 4,24 |
| Aparecida | 5 018 | 5 894 | 2 899 | 2 995 | 2 963 | 2 931 | 4,10 |
| Araçagi | 19 476 | 18 082 | 9 063 | 9 019 | 5 918 | 12 164 | (-) 1,84 |
| Arara | 10 220 | 11 500 | 5 580 | 5 920 | 7 571 | 3 929 | 2,99 |
| Araruna | 15 496 | 16 607 | 8 295 | 8 312 | 7 353 | 9 254 | 1,75 |
| Areia | 25 849 | 26 136 | 12 888 | 13 248 | 13 477 | 12 659 | 0,28 |
| Areia de Baraúnas | 1 921 | 2 074 | 1 034 | 1 040 | 866 | 1 208 | 1,93 |
| Areial | 6 127 | 6 032 | 2 860 | 3 172 | 3 713 | 2 319 | (-) 0,39 |
| Aroeiras | 19 701 | 19 488 | 9 505 | 9 983 | 6 567 | 12 921 | (-) 0,27 |
| Assunção | 2 418 | 2 982 | 1 487 | 1 495 | 2 163 | 819 | 5,38 |
| Baía da Traição | 6 019 | 6 365 | 3 230 | 3 135 | 2 865 | 3 500 | 1,41 |
| Bananeiras | 21 817 | 21 800 | 10 808 | 10 992 | 7 586 | 14 214 | (-) 0,02 |
| Baraúna | 2 455 | 3 169 | 1 574 | 1 595 | 1 936 | 1 233 | 6,59 |
| Barra de Santana | 8 210 | 8 315 | 4 193 | 4 122 | 602 | 7 713 | 0,32 |
| Barra de Santa Rosa | 13 165 | 13 052 | 6 567 | 6 485 | 6 742 | 6 310 | (-) 0,22 |
| Barra de São Miguel | 5 341 | 5 164 | 2 587 | 2 577 | 2 083 | 3 081 | (-) 0,84 |
| Bayeux | 84 169 | 87 298 | 42 032 | 45 266 | 87 174 | 124 | 0,92 |
| Belém | 16 254 | 17 362 | 8 484 | 8 878 | 13 951 | 3 411 | 1,66 |
| Belém do Brejo do Cruz | 7 679 | 6 988 | 3 548 | 3 440 | 4 464 | 2 524 | (-) 2,33 |
| Bernardino Batista | 2 357 | 2 559 | 1 239 | 1 320 | 339 | 2 220 | 2,08 |
| Boa Ventura | 5 834 | 6 155 | 3 040 | 3 115 | 3 501 | 2 654 | 1,35 |
| Boa Vista | 4 414 | 4 985 | 2 482 | 2 503 | 2 274 | 2 711 | 3,09 |
| Bom Jesus | 1 777 | 2 180 | 1 136 | 1 044 | 806 | 1 374 | 5,24 |
| Bom Sucesso | 5 800 | 5 280 | 2 610 | 2 670 | 1 557 | 3 723 | (-) 2,32 |
| Bonito de Santa Fé | 8 188 | 9 227 | 4 516 | 4 711 | 4 946 | 4 281 | 3,03 |
| Boqueirão | 16 070 | 15 867 | 7 830 | 8 037 | 11 141 | 4 726 | (-) 0,32 |
| Borborema | 4 152 | 4 715 | 2 326 | 2 389 | 3 031 | 1 684 | 3,23 |
| Brejo do Cruz | 12 054 | 11 870 | 5 925 | 5 945 | 8 063 | 3 807 | (-) 0,38 |
| Brejo dos Santos | 5 621 | 5 931 | 3 017 | 2 914 | 4 043 | 1 888 | 1,35 |
| Caaporã | 16 500 | 18 445 | 9 302 | 9 143 | 11 930 | 6 515 | 2,82 |
| Cabaceiras | 4 281 | 4 296 | 2 107 | 2 189 | 1 769 | 2 527 | 0,09 |
| Cabedelo | 34 690 | 42 798 | 20 652 | 22 146 | 42 798 | - | 5,39 |
| Cachoeira dos Índios | 8 172 | 7 835 | 3 969 | 3 866 | 2 672 | 5 163 | (-) 1,05 |
| Cacimba de Areia | 2 956 | 3 568 | 1 797 | 1 771 | 1 281 | 2 287 | 4,82 |
| Cacimba de Dentro | 17 249 | 16 826 | 8 236 | 8 590 | 7 559 | 9 267 | (-) 0,62 |
| Cacimbas | 6 472 | 7 425 | 3 620 | 3 805 | 1 499 | 5 926 | 3,49 |
| Caiçara | 7 138 | 7 316 | 3 645 | 3 671 | 4 664 | 2 652 | 0,62 |
| Cajazeiras | 51 396 | 54 710 | 26 012 | 28 698 | 41 958 | 12 752 | 1,57 |
| Cajazeirinhas | 3 073 | 2 846 | 1 451 | 1 395 | 737 | 2 109 | (-) 1,90 |
| Caldas Brandão | 4 234 | 5 149 | 2 530 | 2 619 | 2 691 | 2 458 | 5,01 |
| Camalaú | 5 703 | 5 514 | 2 743 | 2 771 | 2 357 | 3 157 | (-) 0,84 |
| Campina Grande | 340 316 | 354 061 | 167 496 | 186 565 | 336 218 | 17 843 | 0,99 |
| Campo de Santana | 9 848 | 9 389 | 4 663 | 4 726 | 3 706 | 5 683 | (-) 1,19 |

Tabela 3 - População residente, por sexo, situação do domicílio e taxa de crescimento anual, segundo as Unidades da Federação e municípios - 1996/2000

(continuação)

| Unidades da Federação e municípios | População residente | | | | | | Taxa de crescimento anual (3) |
|------------------------------------|---------------------|-------------------|---------|----------|---------|--------|-------------------------------|
| | Em 01.08.1996 (1) | Em 01.08.2000 (2) | | | | | |
| | | Total | Homens | Mulheres | Urbana | Rural | |
| Capim | 4 429 | 3 905 | 1 987 | 1 918 | 3 412 | 493 | (-) 3,10 |
| Caraúbas | 3 191 | 3 401 | 1 709 | 1 692 | 1 074 | 2 327 | 1,61 |
| Carrapateira | 2 015 | 2 164 | 1 146 | 1 018 | 1 465 | 699 | 1,80 |
| Casserengue | 6 028 | 6 559 | 3 286 | 3 273 | 2 567 | 3 992 | 2,13 |
| Catingueira | 4 659 | 4 753 | 2 334 | 2 419 | 2 542 | 2 211 | 0,50 |
| Catolé do Rocha | 26 021 | 26 641 | 12 957 | 13 684 | 18 336 | 8 305 | 0,59 |
| Caturité | 3 839 | 4 191 | 2 085 | 2 106 | 797 | 3 394 | 2,22 |
| Conceição | 17 935 | 17 931 | 8 871 | 9 060 | 10 278 | 7 653 | (-) 0,01 |
| Condado | 7 255 | 6 499 | 3 176 | 3 323 | 4 128 | 2 371 | (-) 2,71 |
| Conde | 12 239 | 16 416 | 8 324 | 8 092 | 10 266 | 6 150 | 7,62 |
| Congo | 4 664 | 4 584 | 2 334 | 2 250 | 2 161 | 2 423 | (-) 0,43 |
| Coremas | 14 286 | 15 120 | 7 321 | 7 799 | 10 561 | 4 559 | 1,43 |
| Coxixola | 1 230 | 1 419 | 731 | 688 | 589 | 830 | 3,64 |
| Cruz do Espírito Santo | 12 966 | 14 073 | 7 119 | 6 954 | 5 882 | 8 191 | 2,07 |
| Cubati | 6 494 | 6 349 | 3 150 | 3 199 | 4 017 | 2 332 | (-) 0,56 |
| Cuité | 20 257 | 19 906 | 9 739 | 10 167 | 12 027 | 7 879 | (-) 0,44 |
| Cuité de Mamanguape | 5 739 | 6 178 | 3 162 | 3 016 | 1 515 | 4 663 | 1,86 |
| Cuitegi | 7 106 | 7 255 | 3 634 | 3 621 | 5 678 | 1 577 | 0,52 |
| Curral de Cima | 4 965 | 5 311 | 2 696 | 2 615 | 442 | 4 869 | 1,70 |
| Curral Velho | 2 504 | 2 558 | 1 324 | 1 234 | 1 345 | 1 213 | 0,53 |
| Damião | 3 321 | 3 636 | 1 868 | 1 768 | 1 420 | 2 216 | 2,29 |
| Desterro | 7 105 | 7 259 | 3 555 | 3 704 | 4 153 | 3 106 | 0,54 |
| Diamante | 7 128 | 6 921 | 3 463 | 3 458 | 3 569 | 3 352 | (-) 0,73 |
| Dona Inês | 9 833 | 10 217 | 5 143 | 5 074 | 3 978 | 6 239 | 0,96 |
| Duas Estradas | 4 857 | 3 811 | 1 866 | 1 945 | 2 760 | 1 051 | (-) 5,88 |
| Emas | 2 830 | 3 054 | 1 536 | 1 518 | 1 519 | 1 535 | 1,92 |
| Esperança | 27 604 | 28 152 | 13 722 | 14 430 | 18 520 | 9 632 | 0,49 |
| Fagundes | 12 623 | 11 903 | 5 782 | 6 121 | 4 966 | 6 937 | (-) 1,46 |
| Frei Martinho | 2 812 | 2 920 | 1 457 | 1 463 | 1 445 | 1 475 | 0,95 |
| Gado Bravo | 8 577 | 8 506 | 4 253 | 4 253 | 651 | 7 855 | (-) 0,21 |
| Guarabira | 51 713 | 51 456 | 24 729 | 26 727 | 44 038 | 7 418 | (-) 0,12 |
| Gurinhém | 13 782 | 13 170 | 6 585 | 6 585 | 5 532 | 7 638 | (-) 1,13 |
| Gurjão | 2 887 | 3 614 | 1 778 | 1 836 | 1 672 | 1 942 | 5,78 |
| Ibiara | 6 545 | 6 387 | 3 170 | 3 217 | 3 552 | 2 835 | (-) 0,61 |
| Igaracy | 5 913 | 6 311 | 3 095 | 3 216 | 3 539 | 2 772 | 1,64 |
| Imaculada | 10 121 | 11 567 | 5 760 | 5 807 | 4 181 | 7 386 | 3,39 |
| Ingá | 17 538 | 17 486 | 8 615 | 8 871 | 10 653 | 6 833 | (-) 0,07 |
| Itabaiana | 26 248 | 25 200 | 12 069 | 13 131 | 19 803 | 5 397 | (-) 1,01 |
| Itaporanga | 21 000 | 21 072 | 10 334 | 10 738 | 14 692 | 6 380 | 0,09 |
| Itapororoca | 14 119 | 14 622 | 7 355 | 7 267 | 8 198 | 6 424 | 0,88 |
| Itatuba | 9 417 | 9 383 | 4 611 | 4 772 | 4 989 | 4 394 | (-) 0,09 |
| Jacaraú | 13 186 | 14 101 | 7 071 | 7 030 | 7 100 | 7 001 | 1,69 |
| Jericó | 7 231 | 7 415 | 3 661 | 3 754 | 4 198 | 3 217 | 0,63 |
| João Pessoa | 549 363 | 594 922 | 277 922 | 317 000 | 594 922 | - | 2,01 |
| Juarez Távora | 7 279 | 7 069 | 3 430 | 3 639 | 5 222 | 1 847 | (-) 0,73 |
| Juazeirinho | 13 595 | 14 874 | 7 412 | 7 462 | 7 649 | 7 225 | 2,27 |
| Junco do Seridó | 5 749 | 5 978 | 2 995 | 2 983 | 3 478 | 2 500 | 0,98 |
| Juripiranga | 9 949 | 9 645 | 4 797 | 4 848 | 8 654 | 991 | (-) 0,77 |
| Juru | 10 469 | 10 049 | 4 982 | 5 067 | 3 864 | 6 185 | (-) 1,02 |
| Lagoa | 5 568 | 4 844 | 2 370 | 2 474 | 1 742 | 3 102 | (-) 3,42 |
| Lagoa de Dentro | 7 339 | 7 054 | 3 470 | 3 584 | 3 340 | 3 714 | (-) 0,99 |
| Lagoa Seca | 22 982 | 24 144 | 11 901 | 12 243 | 8 109 | 16 035 | 1,24 |

Tabela 3 - População residente, por sexo, situação do domicílio e taxa de crescimento anual, segundo as Unidades da Federação e municípios - 1996/2000

(continuação)

| Unidades da Federação e municípios | População residente | | | | | | Taxa de crescimento anual (3) |
|------------------------------------|---------------------|-------------------|--------|----------|--------|--------|-------------------------------|
| | Em 01.08.1996 (1) | Em 01.08.2000 (2) | | | | | |
| | | Total | Homens | Mulheres | Urbana | Rural | |
| Lastro | 3 248 | 3 119 | 1 584 | 1 535 | 1 082 | 2 037 | (-) 1,01 |
| Livramento | 7 113 | 7 609 | 3 731 | 3 878 | 3 261 | 4 348 | 1,70 |
| Logradouro | 3 117 | 3 382 | 1 649 | 1 733 | 1 527 | 1 855 | 2,06 |
| Lucena | 8 362 | 9 394 | 4 777 | 4 617 | 7 754 | 1 640 | 2,95 |
| Mãe d'Água | 3 997 | 3 458 | 1 660 | 1 798 | 1 302 | 2 156 | (-) 3,56 |
| Malta | 5 728 | 5 690 | 2 778 | 2 912 | 4 717 | 973 | (-) 0,17 |
| Mamanguape | 36 179 | 38 680 | 19 132 | 19 548 | 30 734 | 7 946 | 1,69 |
| Manaíra | 10 965 | 10 466 | 5 263 | 5 203 | 4 800 | 5 666 | (-) 1,16 |
| Marcação | 3 532 | 6 237 | 3 207 | 3 030 | 2 944 | 3 293 | 15,28 |
| Mari | 20 389 | 20 611 | 10 100 | 10 511 | 17 366 | 3 245 | 0,27 |
| Marizópolis | 5 801 | 5 577 | 2 762 | 2 815 | 4 827 | 750 | (-) 0,98 |
| Massaranduba | 11 828 | 11 692 | 5 603 | 6 089 | 3 511 | 8 181 | (-) 0,29 |
| Mataraca | 5 402 | 5 483 | 2 781 | 2 702 | 4 798 | 685 | 0,37 |
| Matinhas | 6 035 | 4 079 | 2 068 | 2 011 | 610 | 3 469 | (-) 9,33 |
| Mato Grosso | 2 202 | 2 435 | 1 201 | 1 234 | 888 | 1 547 | 2,55 |
| Maturéia | 4 819 | 5 025 | 2 424 | 2 601 | 2 459 | 2 566 | 1,05 |
| Mogeiro | 13 332 | 13 233 | 6 593 | 6 640 | 4 523 | 8 710 | (-) 0,19 |
| Montadas | 3 884 | 3 965 | 1 984 | 1 981 | 1 963 | 2 002 | 0,52 |
| Monte Horebe | 4 041 | 4 112 | 2 062 | 2 050 | 2 156 | 1 956 | 0,44 |
| Monteiro | 26 471 | 27 685 | 13 581 | 14 104 | 16 673 | 11 012 | 1,13 |
| Mulungu | 10 569 | 9 012 | 4 382 | 4 630 | 4 136 | 4 876 | (-) 3,91 |
| Natuba | 10 834 | 10 561 | 5 172 | 5 389 | 3 140 | 7 421 | (-) 0,64 |
| Nazarezinho | 7 329 | 7 274 | 3 662 | 3 612 | 2 727 | 4 547 | (-) 0,19 |
| Nova Floresta | 9 032 | 9 411 | 4 553 | 4 858 | 8 372 | 1 039 | 1,03 |
| Nova Olinda | 7 241 | 6 457 | 3 142 | 3 315 | 3 171 | 3 286 | (-) 2,82 |
| Nova Palmeira | 3 474 | 3 572 | 1 801 | 1 771 | 2 052 | 1 520 | 0,70 |
| Olho d'Água | 8 058 | 7 846 | 3 819 | 4 027 | 3 495 | 4 351 | (-) 0,66 |
| Olivedos | 3 378 | 3 193 | 1 619 | 1 574 | 1 360 | 1 833 | (-) 1,40 |
| Ouro Velho | 2 916 | 2 821 | 1 429 | 1 392 | 1 903 | 918 | (-) 0,82 |
| Parari | 1 243 | 1 438 | 731 | 707 | 339 | 1 099 | 3,71 |
| Passagem | 1 786 | 1 949 | 991 | 958 | 807 | 1 142 | 2,21 |
| Patos | 86 036 | 91 403 | 43 313 | 48 090 | 87 502 | 3 901 | 1,52 |
| Paulista | 11 380 | 11 265 | 5 581 | 5 684 | 4 442 | 6 823 | (-) 0,25 |
| Pedra Branca | 3 631 | 4 124 | 2 035 | 2 089 | 1 979 | 2 145 | 3,23 |
| Pedra Lavrada | 6 305 | 6 625 | 3 347 | 3 278 | 2 446 | 4 179 | 1,25 |
| Pedras de Fogo | 26 032 | 25 864 | 13 044 | 12 820 | 13 917 | 11 947 | (-) 0,16 |
| Pedro Régis | 4 676 | 4 870 | 2 473 | 2 397 | 1 366 | 3 504 | 1,02 |
| Piencó | 15 643 | 14 849 | 7 016 | 7 833 | 10 031 | 4 818 | (-) 1,29 |
| Picuí | 16 291 | 17 886 | 8 784 | 9 102 | 10 679 | 7 207 | 2,36 |
| Pilar | 9 571 | 10 273 | 5 033 | 5 240 | 6 974 | 3 299 | 1,79 |
| Pilões | 7 227 | 7 791 | 3 977 | 3 814 | 2 784 | 5 007 | 1,90 |
| Pilõezinhos | 5 395 | 5 425 | 2 684 | 2 741 | 2 298 | 3 127 | 0,14 |
| Pirpirituba | 10 823 | 10 208 | 4 947 | 5 261 | 7 529 | 2 679 | (-) 1,45 |
| Pitimbu | 12 182 | 13 901 | 7 112 | 6 789 | 7 887 | 6 014 | 3,36 |
| Pocinhos | 14 237 | 14 871 | 7 440 | 7 431 | 7 549 | 7 322 | 1,10 |
| Poço Dantas | 3 332 | 3 817 | 1 928 | 1 889 | 717 | 3 100 | 3,46 |
| Poço de José de Moura | 3 998 | 3 528 | 1 765 | 1 763 | 994 | 2 534 | (-) 3,08 |
| Pombal | 29 658 | 31 931 | 15 280 | 16 651 | 23 586 | 8 345 | 1,86 |
| Prata | 3 454 | 3 425 | 1 738 | 1 687 | 2 217 | 1 208 | (-) 0,21 |
| Princesa Isabel | 16 996 | 18 223 | 8 777 | 9 446 | 11 394 | 6 829 | 1,76 |
| Puxinanã | 11 343 | 11 981 | 5 950 | 6 031 | 3 160 | 8 821 | 1,38 |
| Queimadas | 33 461 | 36 028 | 17 538 | 18 490 | 17 044 | 18 984 | 1,87 |

Tabela 3 - População residente, por sexo, situação do domicílio e taxa de crescimento anual, segundo as Unidades da Federação e municípios - 1996/2000

(continuação)

| Unidades da Federação e municípios | População residente | | | | | | Taxa de crescimento anual (3) |
|------------------------------------|---------------------|-------------------|--------|----------|---------|--------|-------------------------------|
| | Em 01.08.1996 (1) | Em 01.08.2000 (2) | | | | | |
| | | Total | Homens | Mulheres | Urbana | Rural | |
| Quixabá | 1 518 | 1 308 | 677 | 631 | 503 | 805 | (-) 3,65 |
| Remígio | 14 695 | 14 911 | 7 074 | 7 837 | 10 193 | 4 718 | 0,37 |
| Riachão | 2 449 | 2 792 | 1 384 | 1 408 | 1 689 | 1 103 | 3,33 |
| Riachão do Bacamarte | 3 697 | 3 951 | 1 950 | 2 001 | 2 455 | 1 496 | 1,68 |
| Riachão do Poço | 5 127 | 3 695 | 1 831 | 1 864 | 862 | 2 833 | (-) 7,86 |
| Riacho de Santo Antônio | 1 253 | 1 332 | 683 | 649 | 828 | 504 | 1,54 |
| Riacho dos Cavalos | 8 669 | 8 063 | 4 117 | 3 946 | 2 833 | 5 230 | (-) 1,80 |
| Rio Tinto | 24 138 | 22 607 | 11 122 | 11 485 | 13 790 | 8 817 | (-) 1,62 |
| Salgado | 2 858 | 2 823 | 1 427 | 1 396 | 505 | 2 318 | (-) 0,31 |
| Salgado de São Félix | 12 675 | 12 028 | 5 885 | 6 143 | 4 911 | 7 117 | (-) 1,30 |
| Santa Cecília | 6 775 | 6 858 | 3 484 | 3 374 | 1 194 | 5 664 | 0,30 |
| Santa Cruz | 7 005 | 6 463 | 3 239 | 3 224 | 2 740 | 3 723 | (-) 1,99 |
| Santa Helena | 6 054 | 6 166 | 3 025 | 3 141 | 2 652 | 3 514 | 0,46 |
| Santa Inês | 3 788 | 3 528 | 1 824 | 1 704 | 1 044 | 2 484 | (-) 1,76 |
| Santa Luzia | 13 273 | 14 005 | 6 844 | 7 161 | 12 459 | 1 546 | 1,35 |
| Santa Rita | 105 625 | 115 537 | 56 201 | 59 336 | 100 259 | 15 278 | 2,27 |
| Santa Teresinha | 4 888 | 4 719 | 2 397 | 2 322 | 1 608 | 3 111 | (-) 0,88 |
| Santana de Mangueira | 5 904 | 5 771 | 2 908 | 2 863 | 1 851 | 3 920 | (-) 0,57 |
| Santana dos Garrotes | 7 514 | 7 882 | 3 771 | 4 111 | 3 674 | 4 208 | 1,20 |
| Santarém | 2 481 | 2 571 | 1 261 | 1 310 | 638 | 1 933 | 0,89 |
| Santo André | 2 789 | 2 765 | 1 364 | 1 401 | 602 | 2 163 | (-) 0,22 |
| São Bentinho | 3 171 | 3 583 | 1 791 | 1 792 | 2 224 | 1 359 | 3,10 |
| São Bento | 24 594 | 26 136 | 12 853 | 13 283 | 20 192 | 5 944 | 1,53 |
| São Domingos de Pombal | 3 420 | 2 498 | 1 237 | 1 261 | 910 | 1 588 | (-) 7,55 |
| São Domingos do Cariri | 1 815 | 2 185 | 1 086 | 1 099 | 777 | 1 408 | 4,75 |
| São Francisco | 3 220 | 3 465 | 1 756 | 1 709 | 1 048 | 2 417 | 1,85 |
| São João do Cariri | 4 631 | 3 871 | 1 885 | 1 986 | 1 996 | 1 875 | (-) 4,38 |
| São João do Rio do Peixe | 16 869 | 17 640 | 8 655 | 8 985 | 6 055 | 11 585 | 1,12 |
| São João do Tigre | 4 168 | 4 452 | 2 199 | 2 253 | 1 233 | 3 219 | 1,66 |
| São José da Lagoa Tapada | 7 873 | 7 176 | 3 494 | 3 682 | 2 970 | 4 206 | (-) 2,29 |
| São José de Caiana | 5 478 | 5 737 | 2 845 | 2 892 | 2 046 | 3 691 | 1,16 |
| São José de Espinharas | 5 198 | 5 102 | 2 680 | 2 422 | 1 475 | 3 627 | (-) 0,46 |
| São José de Piranhas | 16 911 | 17 883 | 8 951 | 8 932 | 8 116 | 9 767 | 1,41 |
| São José de Princesa | 5 246 | 4 967 | 2 505 | 2 462 | 449 | 4 518 | (-) 1,36 |
| São José do Bonfim | 2 798 | 2 837 | 1 411 | 1 426 | 964 | 1 873 | 0,35 |
| São José do Brejo do Cruz | 1 468 | 1 532 | 789 | 743 | 713 | 819 | 1,07 |
| São José do Sabugi | 3 906 | 3 913 | 2 002 | 1 911 | 2 221 | 1 692 | 0,04 |
| São José dos Cordeiros | 4 254 | 4 136 | 2 069 | 2 067 | 1 309 | 2 827 | (-) 0,70 |
| São José dos Ramos | 4 789 | 4 898 | 2 502 | 2 396 | 1 536 | 3 362 | 0,56 |
| São Mamede | 8 350 | 8 020 | 4 010 | 4 010 | 5 569 | 2 451 | (-) 1,00 |
| São Miguel de Taipu | 4 172 | 6 016 | 3 053 | 2 963 | 2 726 | 3 290 | 9,58 |
| São Sebastião de Lagoa de Roça | 9 605 | 10 019 | 4 910 | 5 109 | 3 776 | 6 243 | 1,06 |
| São Sebastião do Umbuzeiro | 2 378 | 2 887 | 1 447 | 1 440 | 1 806 | 1 081 | 4,97 |
| Sapé | 46 375 | 46 957 | 23 179 | 23 778 | 35 462 | 11 495 | 0,31 |
| Seridó | 8 345 | 9 091 | 4 631 | 4 460 | 3 458 | 5 633 | 2,16 |
| Serra Branca | 12 539 | 12 270 | 6 005 | 6 265 | 7 947 | 4 323 | (-) 0,54 |
| Serra da Raiz | 3 624 | 3 417 | 1 717 | 1 700 | 2 199 | 1 218 | (-) 1,46 |
| Serra Grande | 2 807 | 2 855 | 1 438 | 1 417 | 1 464 | 1 391 | 0,42 |
| Serra Redonda | 7 721 | 7 307 | 3 538 | 3 769 | 3 128 | 4 179 | (-) 1,37 |
| Serraria | 8 718 | 6 635 | 3 282 | 3 353 | 3 145 | 3 490 | (-) 6,60 |
| Sertãozinho | 2 186 | 3 435 | 1 685 | 1 750 | 2 100 | 1 335 | 11,96 |
| Sobrado | 5 559 | 6 873 | 3 455 | 3 418 | 583 | 6 290 | 5,45 |

Tabela 3 - População residente, por sexo, situação do domicílio e taxa de crescimento anual, segundo as Unidades da Federação e municípios - 1996/2000

(continuação)

| Unidades da Federação e municípios | População residente | | | | | | Taxa de crescimento anual (3) |
|------------------------------------|---------------------|-------------------|--------|----------|--------|--------|-------------------------------|
| | Em 01.08.1996 (1) | Em 01.08.2000 (2) | | | | | |
| | | Total | Homens | Mulheres | Urbana | Rural | |
| Solânea | 29 542 | 30 652 | 14 746 | 15 906 | 17 831 | 12 821 | 0,93 |
| Soledade | 11 107 | 12 061 | 5 908 | 6 153 | 8 460 | 3 601 | 2,08 |
| Sossêgo | 2 333 | 2 597 | 1 320 | 1 277 | 1 323 | 1 274 | 2,72 |
| Sousa | 59 325 | 62 592 | 30 056 | 32 536 | 46 166 | 16 426 | 1,35 |
| Sumé | 15 331 | 15 020 | 7 449 | 7 571 | 10 858 | 4 162 | (-) 0,51 |
| Taperoá | 13 302 | 13 291 | 6 417 | 6 874 | 7 924 | 5 367 | (-) 0,02 |
| Tavares | 13 798 | 13 563 | 6 632 | 6 931 | 4 998 | 8 565 | (-) 0,43 |
| Teixeira | 12 913 | 11 954 | 5 787 | 6 167 | 7 948 | 4 006 | (-) 1,91 |
| Tenório | 2 315 | 2 473 | 1 271 | 1 202 | 1 276 | 1 197 | 1,66 |
| Triunfo | 8 967 | 9 052 | 4 445 | 4 607 | 3 734 | 5 318 | 0,24 |
| Uiraúna | 14 035 | 13 672 | 6 573 | 7 099 | 8 940 | 4 732 | (-) 0,65 |
| Umbuzeiro | 9 818 | 9 092 | 4 388 | 4 704 | 3 582 | 5 510 | (-) 1,90 |
| Várzea | 2 135 | 2 056 | 1 043 | 1 013 | 1 408 | 648 | (-) 0,94 |
| Vieirópolis | 4 547 | 4 670 | 2 326 | 2 344 | 914 | 3 756 | 0,67 |
| Vista Serrana | 3 183 | 3 120 | 1 564 | 1 556 | 1 220 | 1 900 | (-) 0,50 |
| Zabelê | 2 084 | 1 838 | 938 | 900 | 1 171 | 667 | (-) 3,09 |

Densidade demográfica, segundo municípios - Pernambuco - 2000

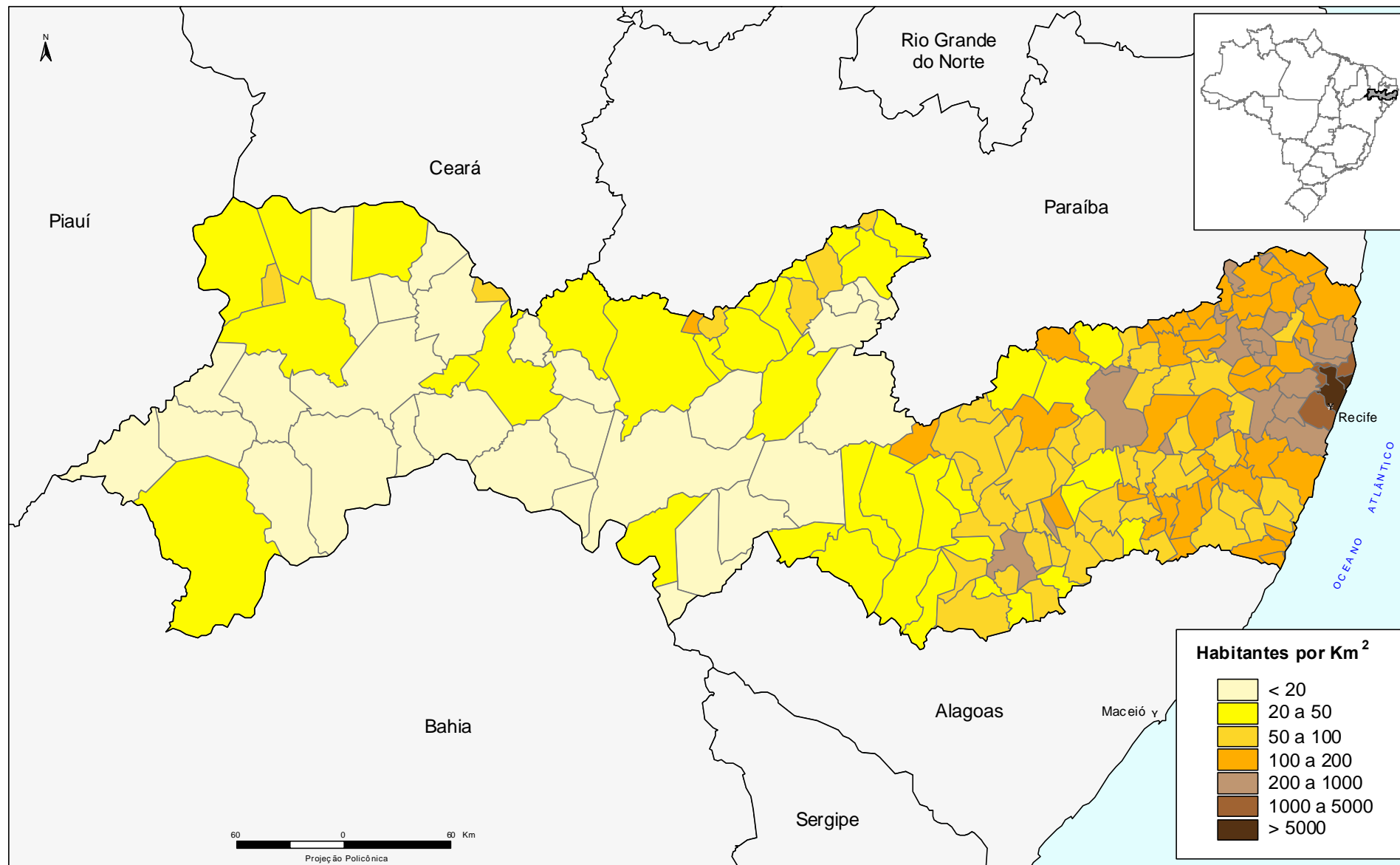

Fontes: Malha municipal digital do Brasil: situação em 1997. Rio de Janeiro: IBGE, 1999. 1 CD-ROM; IBGE, Censo Demográfico 2000.

Tabela 3 - População residente, por sexo, situação do domicílio e taxa de crescimento anual, segundo as Unidades da Federação e municípios - 1996/2000

(continuação)

| Unidades da Federação e municípios | População residente | | | | | | Taxa de crescimento anual (3) |
|------------------------------------|---------------------|-------------------|------------------|------------------|------------------|------------------|-------------------------------|
| | Em 01.08.1996 (1) | Em 01.08.2000 (2) | | | | | |
| | | Total | Homens | Mulheres | Urbana | Rural | |
| Pernambuco | 7 399 071 | 7 910 992 | 3 821 442 | 4 089 550 | 6 052 142 | 1 858 850 | 1,69 |
| Abreu e Lima | 80 828 | 89 094 | 43 107 | 45 987 | 77 744 | 11 350 | 2,46 |
| Afogados da Ingazeira | 31 806 | 32 916 | 15 843 | 17 073 | 23 143 | 9 773 | 0,86 |
| Afrânio | 13 886 | 15 007 | 7 520 | 7 487 | 3 985 | 11 022 | 1,96 |
| Agrestina | 18 264 | 20 028 | 9 755 | 10 273 | 12 894 | 7 134 | 2,33 |
| Água Preta | 25 711 | 28 715 | 14 537 | 14 178 | 14 688 | 14 027 | 2,80 |
| Águas Belas | 35 965 | 36 331 | 17 683 | 18 648 | 19 674 | 16 657 | 0,25 |
| Alagoinha | 11 462 | 12 522 | 6 232 | 6 290 | 6 729 | 5 793 | 2,24 |
| Aliança | 36 972 | 37 188 | 18 595 | 18 593 | 17 072 | 20 116 | 0,15 |
| Altinho | 21 648 | 22 090 | 11 055 | 11 035 | 10 518 | 11 572 | 0,51 |
| Amaraji | 20 342 | 21 319 | 10 891 | 10 428 | 14 388 | 6 931 | 1,18 |
| Angelim | 8 433 | 9 055 | 4 455 | 4 600 | 4 520 | 4 535 | 1,80 |
| Araçoiaba | 12 061 | 15 101 | 7 582 | 7 519 | 12 440 | 2 661 | 5,78 |
| Araripina | 63 841 | 70 592 | 34 602 | 35 990 | 34 572 | 36 020 | 2,54 |
| Arcoverde | 58 722 | 61 600 | 29 032 | 32 568 | 55 303 | 6 297 | 1,20 |
| Barra de Guabiraba | 10 915 | 10 867 | 5 540 | 5 327 | 9 234 | 1 633 | (-) 0,11 |
| Barreiros | 38 518 | 39 151 | 19 365 | 19 786 | 31 043 | 8 108 | 0,41 |
| Belém de Maria | 14 184 | 10 634 | 5 357 | 5 277 | 6 572 | 4 062 | (-) 6,95 |
| Belém de São Francisco | 21 546 | 20 219 | 9 820 | 10 399 | 11 803 | 8 416 | (-) 1,58 |
| Belo Jardim | 67 485 | 68 655 | 33 235 | 35 420 | 50 382 | 18 273 | 0,43 |
| Betânia | 10 780 | 11 305 | 5 613 | 5 692 | 2 920 | 8 385 | 1,20 |
| Bezerras | 52 432 | 57 390 | 27 605 | 29 785 | 44 578 | 12 812 | 2,28 |
| Bodocó | 25 790 | 31 712 | 15 966 | 15 746 | 9 298 | 22 414 | 5,30 |
| Bom Conselho | 41 101 | 42 009 | 20 089 | 21 920 | 25 036 | 16 973 | 0,55 |
| Bom Jardim | 37 369 | 37 456 | 18 298 | 19 158 | 12 988 | 24 468 | 0,06 |
| Bonito | 34 314 | 37 747 | 18 824 | 18 923 | 22 991 | 14 756 | 2,41 |
| Brejão | 8 170 | 8 914 | 4 419 | 4 495 | 3 215 | 5 699 | 2,20 |
| Brejinho | 7 142 | 7 277 | 3 592 | 3 685 | 2 388 | 4 889 | 0,47 |
| Brejo da Madre de Deus | 34 858 | 37 849 | 18 771 | 19 078 | 24 453 | 13 396 | 2,08 |
| Buenos Aires | 12 685 | 12 016 | 5 940 | 6 076 | 6 416 | 5 600 | (-) 1,35 |
| Buíque | 38 480 | 44 155 | 21 788 | 22 367 | 15 466 | 28 689 | 3,50 |
| Cabo de Santo Agostinho | 140 764 | 152 836 | 75 118 | 77 718 | 134 356 | 18 480 | 2,08 |
| Cabrobó | 25 425 | 26 733 | 13 032 | 13 701 | 15 759 | 10 974 | 1,26 |
| Cachoeirinha | 15 554 | 17 048 | 8 251 | 8 797 | 12 081 | 4 967 | 2,32 |
| Caetés | 20 022 | 24 097 | 11 723 | 12 374 | 5 505 | 18 592 | 4,74 |
| Calçado | 10 547 | 11 712 | 5 824 | 5 888 | 3 267 | 8 445 | 2,65 |
| Calumbi | 6 988 | 7 077 | 3 443 | 3 634 | 1 914 | 5 163 | 0,32 |
| Camaragibe | 111 119 | 128 627 | 62 524 | 66 103 | 128 627 | - | 3,73 |
| Camocim de São Félix | 14 380 | 15 016 | 7 271 | 7 745 | 11 104 | 3 912 | 1,09 |
| Camutanga | 7 720 | 7 830 | 3 911 | 3 919 | 5 997 | 1 833 | 0,35 |
| Canhotinho | 23 446 | 24 919 | 12 514 | 12 405 | 12 254 | 12 665 | 1,53 |
| Capoeiras | 19 341 | 19 544 | 9 781 | 9 763 | 4 838 | 14 706 | 0,26 |
| Carnaíba | 18 113 | 17 669 | 8 744 | 8 925 | 6 548 | 11 121 | (-) 0,62 |
| Carnaubeira da Penha | 11 073 | 10 413 | 5 326 | 5 087 | 1 124 | 9 289 | (-) 1,52 |
| Carpina | 55 060 | 63 769 | 30 558 | 33 211 | 60 965 | 2 804 | 3,74 |
| Caruaru | 231 989 | 253 312 | 120 093 | 133 219 | 217 084 | 36 228 | 2,22 |
| Casinhas | 12 567 | 13 333 | 6 564 | 6 769 | 1 423 | 11 910 | 1,49 |
| Catende | 31 264 | 31 149 | 15 152 | 15 997 | 23 418 | 7 731 | (-) 0,09 |
| Cedro | 8 396 | 9 548 | 4 772 | 4 776 | 5 015 | 4 533 | 3,27 |
| Chã de Alegria | 10 845 | 11 106 | 5 513 | 5 593 | 8 083 | 3 023 | 0,60 |
| Chã Grande | 15 793 | 18 403 | 9 217 | 9 186 | 11 722 | 6 681 | 3,90 |
| Condado | 20 043 | 21 756 | 10 834 | 10 922 | 18 432 | 3 324 | 2,07 |

Tabela 3 - População residente, por sexo, situação do domicílio e taxa de crescimento anual, segundo as Unidades da Federação e municípios - 1996/2000

(continuação)

| Unidades da Federação e municípios | População residente | | | | | | Taxa de crescimento anual (3) |
|------------------------------------|---------------------|-------------------|---------|----------|---------|--------|-------------------------------|
| | Em 01.08.1996 (1) | Em 01.08.2000 (2) | | | | | |
| | | Total | Homens | Mulheres | Urbana | Rural | |
| Correntes | 17 505 | 17 045 | 8 362 | 8 683 | 8 843 | 8 202 | (-) 0,66 |
| Cortês | 13 130 | 12 934 | 6 352 | 6 582 | 8 436 | 4 498 | (-) 0,38 |
| Cumaru | 21 959 | 27 301 | 13 691 | 13 610 | 6 741 | 20 560 | 5,59 |
| Cupira | 22 807 | 22 374 | 10 649 | 11 725 | 18 079 | 4 295 | (-) 0,48 |
| Custódia | 27 911 | 29 928 | 14 615 | 15 313 | 16 612 | 13 316 | 1,76 |
| Dormentes | 13 252 | 14 421 | 7 386 | 7 035 | 3 835 | 10 586 | 2,14 |
| Escada | 57 374 | 56 956 | 28 093 | 28 863 | 45 465 | 11 491 | (-) 0,18 |
| Exu | 31 091 | 32 417 | 16 059 | 16 358 | 11 503 | 20 914 | 1,05 |
| Feira Nova | 18 239 | 18 851 | 9 220 | 9 631 | 12 154 | 6 697 | 0,83 |
| Fernando de Noronha | 1 881 | 2 051 | 1 051 | 1 000 | 2 051 | - | 2,19 |
| Ferreiros | 10 133 | 10 737 | 5 364 | 5 373 | 6 970 | 3 767 | 1,46 |
| Flores | 21 150 | 20 807 | 10 240 | 10 567 | 8 131 | 12 676 | (-) 0,41 |
| Floresta | 22 551 | 24 724 | 12 047 | 12 677 | 15 540 | 9 184 | 2,33 |
| Frei Miguelinho | 12 867 | 12 983 | 6 357 | 6 626 | 2 360 | 10 623 | 0,22 |
| Gameleira | 21 326 | 23 784 | 12 014 | 11 770 | 16 710 | 7 074 | 2,76 |
| Garanhuns | 110 084 | 117 587 | 55 543 | 62 044 | 103 283 | 14 304 | 1,66 |
| Glória do Goitá | 27 231 | 27 528 | 13 595 | 13 933 | 12 522 | 15 006 | 0,27 |
| Goiana | 67 242 | 71 088 | 34 954 | 36 134 | 43 446 | 27 642 | 1,40 |
| Granito | 5 919 | 6 104 | 3 022 | 3 082 | 1 604 | 4 500 | 0,77 |
| Gravatá | 61 631 | 67 204 | 32 576 | 34 628 | 55 468 | 11 736 | 2,19 |
| Iati | 16 330 | 17 690 | 8 860 | 8 830 | 6 606 | 11 084 | 2,02 |
| Ibimirim | 25 745 | 24 321 | 11 946 | 12 375 | 13 474 | 10 847 | (-) 1,41 |
| Ibirajuba | 7 432 | 7 434 | 3 730 | 3 704 | 2 429 | 5 005 | 0,01 |
| Igarassu | 72 930 | 81 793 | 39 982 | 41 811 | 75 254 | 6 539 | 2,91 |
| Iguaraci | 11 375 | 11 484 | 5 782 | 5 702 | 5 308 | 6 176 | 0,24 |
| Inajá | 10 789 | 13 164 | 6 462 | 6 702 | 6 477 | 6 687 | 5,10 |
| Ingazeira | 4 651 | 4 566 | 2 277 | 2 289 | 2 128 | 2 438 | (-) 0,46 |
| Ipojuca | 48 479 | 59 230 | 29 280 | 29 950 | 40 269 | 18 961 | 5,13 |
| Ipubi | 21 510 | 23 210 | 11 402 | 11 808 | 13 574 | 9 636 | 1,92 |
| Itacuruba | 3 720 | 3 681 | 1 759 | 1 922 | 3 240 | 441 | (-) 0,26 |
| Itaíba | 24 808 | 26 782 | 13 416 | 13 366 | 8 721 | 18 061 | 1,93 |
| Itamaracá | 13 799 | 15 854 | 8 617 | 7 237 | 12 930 | 2 924 | 3,53 |
| Itambé | 33 619 | 34 966 | 17 418 | 17 548 | 26 321 | 8 645 | 0,99 |
| Itapetim | 15 273 | 14 764 | 7 269 | 7 495 | 7 588 | 7 176 | (-) 0,84 |
| Itapissuma | 19 186 | 20 133 | 9 857 | 10 276 | 16 330 | 3 803 | 1,21 |
| Itaquitinga | 14 168 | 14 950 | 7 515 | 7 435 | 10 780 | 4 170 | 1,35 |
| Jaboatão dos Guararapes | 529 966 | 580 397 | 277 341 | 303 056 | 567 319 | 13 078 | 2,30 |
| Jaqueira | 10 620 | 11 640 | 5 863 | 5 777 | 5 911 | 5 729 | 2,32 |
| Jataúba | 16 697 | 14 640 | 7 259 | 7 381 | 6 624 | 8 016 | (-) 3,23 |
| Jatobá | 11 448 | 13 145 | 6 450 | 6 695 | 5 409 | 7 736 | 3,52 |
| João Alfredo | 25 977 | 26 975 | 13 140 | 13 835 | 10 266 | 16 709 | 0,95 |
| Joaquim Nabuco | 14 414 | 15 921 | 8 000 | 7 921 | 9 617 | 6 304 | 2,52 |
| Jucati | 8 747 | 9 695 | 4 808 | 4 887 | 2 277 | 7 418 | 2,61 |
| Jupi | 11 645 | 12 330 | 6 013 | 6 317 | 5 784 | 6 546 | 1,44 |
| Jurema | 12 577 | 13 718 | 6 791 | 6 927 | 7 632 | 6 086 | 2,19 |
| Lagoa do Carro | 11 584 | 13 083 | 6 519 | 6 564 | 8 058 | 5 025 | 3,09 |
| Lagoa do Itaenga | 17 604 | 19 908 | 9 933 | 9 975 | 15 088 | 4 820 | 3,12 |
| Lagoa do Ouro | 11 034 | 10 975 | 5 423 | 5 552 | 4 545 | 6 430 | (-) 0,13 |
| Lagoa dos Gatos | 15 444 | 16 095 | 8 001 | 8 094 | 7 460 | 8 635 | 1,04 |
| Lagoa Grande | 17 248 | 19 120 | 9 682 | 9 438 | 8 652 | 10 468 | 2,61 |
| Lajedo | 30 876 | 32 194 | 15 387 | 16 807 | 22 518 | 9 676 | 1,05 |
| Limoeiro | 55 916 | 56 301 | 26 779 | 29 522 | 42 382 | 13 919 | 0,17 |

Tabela 3 - População residente, por sexo, situação do domicílio e taxa de crescimento anual, segundo as Unidades da Federação e municípios - 1996/2000

(continuação)

| Unidades da Federação e municípios | População residente | | | | | | Taxa de crescimento anual (3) |
|------------------------------------|---------------------|-------------------|---------|----------|-----------|--------|-------------------------------|
| | Em 01.08.1996 (1) | Em 01.08.2000 (2) | | | | | |
| | | Total | Homens | Mulheres | Urbana | Rural | |
| Macaparana | 22 494 | 22 474 | 10 930 | 11 544 | 13 500 | 8 974 | (-) 0,02 |
| Machados | 9 698 | 9 827 | 4 784 | 5 043 | 5 474 | 4 353 | 0,33 |
| Manari | 11 897 | 12 967 | 6 402 | 6 565 | 2 292 | 10 675 | 2,18 |
| Maraial | 11 485 | 13 940 | 7 094 | 6 846 | 7 868 | 6 072 | 4,96 |
| Mirandiba | 12 639 | 13 124 | 6 511 | 6 613 | 6 377 | 6 747 | 0,95 |
| Moreilândia | 12 643 | 11 017 | 5 551 | 5 466 | 5 625 | 5 392 | (-) 3,38 |
| Moreno | 39 962 | 45 481 | 22 307 | 23 174 | 38 269 | 7 212 | 3,29 |
| Nazaré da Mata | 27 949 | 29 218 | 14 246 | 14 972 | 24 674 | 4 544 | 1,12 |
| Olinda | 349 380 | 368 643 | 172 686 | 195 957 | 361 300 | 7 343 | 1,35 |
| Orobó | 21 997 | 22 478 | 10 913 | 11 565 | 5 587 | 16 891 | 0,54 |
| Orocó | 10 716 | 10 823 | 5 407 | 5 416 | 3 572 | 7 251 | 0,25 |
| Ouricuri | 48 917 | 56 623 | 28 077 | 28 546 | 26 570 | 30 053 | 3,72 |
| Palmares | 56 439 | 55 658 | 26 810 | 28 848 | 43 312 | 12 346 | (-) 0,35 |
| Palmeirina | 9 049 | 9 517 | 4 690 | 4 827 | 4 784 | 4 733 | 1,27 |
| Panelas | 25 772 | 25 882 | 12 842 | 13 040 | 10 860 | 15 022 | 0,11 |
| Paranatama | 12 195 | 10 348 | 5 169 | 5 179 | 1 647 | 8 701 | (-) 4,02 |
| Parnamirim | 18 699 | 19 284 | 9 723 | 9 561 | 7 319 | 11 965 | 0,77 |
| Passira | 28 082 | 29 131 | 14 289 | 14 842 | 12 330 | 16 801 | 0,92 |
| Paudalho | 40 770 | 45 063 | 22 374 | 22 689 | 34 391 | 10 672 | 2,53 |
| Paulista | 233 634 | 262 072 | 124 889 | 137 183 | 262 072 | - | 2,91 |
| Pedra | 19 312 | 20 243 | 10 189 | 10 054 | 10 264 | 9 979 | 1,18 |
| Pesqueira | 55 954 | 57 602 | 27 763 | 29 839 | 40 892 | 16 710 | 0,73 |
| Petrolândia | 22 309 | 27 264 | 13 423 | 13 841 | 19 545 | 7 719 | 5,14 |
| Petrolina | 191 238 | 218 336 | 106 393 | 111 943 | 166 113 | 52 223 | 3,37 |
| Poção | 10 421 | 11 177 | 5 313 | 5 864 | 6 359 | 4 818 | 1,77 |
| Pombos | 21 673 | 23 343 | 11 688 | 11 655 | 13 977 | 9 366 | 1,87 |
| Primavera | 10 803 | 11 470 | 5 907 | 5 563 | 6 643 | 4 827 | 1,51 |
| Quipapá | 19 512 | 22 202 | 11 019 | 11 183 | 10 903 | 11 299 | 3,28 |
| Quixaba | 7 141 | 6 854 | 3 423 | 3 431 | 2 037 | 4 817 | (-) 1,02 |
| Recife | 1 346 045 | 1 421 947 | 661 092 | 760 855 | 1 421 947 | - | 1,38 |
| Riacho das Almas | 17 217 | 18 143 | 8 998 | 9 145 | 6 122 | 12 021 | 1,32 |
| Ribeirão | 39 924 | 41 368 | 20 210 | 21 158 | 29 532 | 11 836 | 0,89 |
| Rio Formoso | 19 875 | 20 763 | 10 504 | 10 259 | 8 348 | 12 415 | 1,10 |
| Sairé | 13 369 | 13 180 | 6 622 | 6 558 | 5 399 | 7 781 | (-) 0,36 |
| Salgadinho | 5 914 | 7 135 | 3 559 | 3 576 | 2 256 | 4 879 | 4,80 |
| Salgueiro | 49 278 | 51 554 | 24 982 | 26 572 | 39 877 | 11 677 | 1,14 |
| Saloá | 15 222 | 15 006 | 7 265 | 7 741 | 5 142 | 9 864 | (-) 0,36 |
| Sanharó | 15 851 | 15 881 | 7 792 | 8 089 | 7 611 | 8 270 | 0,05 |
| Santa Cruz | 10 904 | 11 252 | 5 657 | 5 595 | 2 854 | 8 398 | 0,79 |
| Santa Cruz da Baixa Verde | 11 143 | 10 872 | 5 340 | 5 532 | 4 140 | 6 732 | (-) 0,61 |
| Santa Cruz do Capibaribe | 47 248 | 59 017 | 28 350 | 30 667 | 57 196 | 1 821 | 5,72 |
| Santa Filomena | 9 371 | 12 124 | 6 198 | 5 926 | 1 693 | 10 431 | 6,65 |
| Santa Maria da Boa Vista | 31 870 | 36 740 | 18 457 | 18 283 | 13 960 | 22 780 | 3,62 |
| Santa Maria do Cambucá | 11 516 | 11 742 | 5 782 | 5 960 | 2 260 | 9 482 | 0,49 |
| Santa Terezinha | 9 513 | 10 229 | 4 975 | 5 254 | 5 850 | 4 379 | 1,83 |
| São Benedito do Sul | 11 117 | 10 477 | 5 257 | 5 220 | 5 273 | 5 204 | (-) 1,47 |
| São Bento do Una | 44 992 | 45 343 | 22 584 | 22 759 | 23 295 | 22 048 | 0,19 |
| São Caitano | 30 629 | 33 391 | 16 337 | 17 054 | 22 471 | 10 920 | 2,18 |
| São João | 18 492 | 19 744 | 9 782 | 9 962 | 7 145 | 12 599 | 1,65 |
| São Joaquim do Monte | 18 662 | 19 899 | 9 905 | 9 994 | 11 338 | 8 561 | 1,62 |
| São José da Coroa Grande | 13 116 | 13 927 | 6 898 | 7 029 | 9 468 | 4 459 | 1,51 |
| São José do Belmonte | 31 177 | 31 643 | 15 679 | 15 964 | 14 765 | 16 878 | 0,37 |

Tabela 3 - População residente, por sexo, situação do domicílio e taxa de crescimento anual, segundo as Unidades da Federação e municípios - 1996/2000

(continuação)

| Unidades da Federação e municípios | População residente | | | | | | Taxa de crescimento anual (3) |
|------------------------------------|---------------------|-------------------|--------|----------|--------|--------|-------------------------------|
| | Em 01.08.1996 (1) | Em 01.08.2000 (2) | | | | | |
| | | Total | Homens | Mulheres | Urbana | Rural | |
| São José do Egito | 28 793 | 29 443 | 14 316 | 15 127 | 17 673 | 11 770 | 0,56 |
| São Lourenço da Mata | 89 754 | 90 344 | 44 254 | 46 090 | 83 496 | 6 848 | 0,16 |
| São Vicente Ferrer | 15 265 | 16 005 | 7 919 | 8 086 | 8 907 | 7 098 | 1,19 |
| Serra Talhada | 70 305 | 70 877 | 33 704 | 37 173 | 49 580 | 21 297 | 0,20 |
| Serrita | 16 830 | 17 839 | 8 909 | 8 930 | 4 420 | 13 419 | 1,47 |
| Sertânia | 29 734 | 31 635 | 15 446 | 16 189 | 17 039 | 14 596 | 1,56 |
| Sirinhaém | 32 101 | 33 079 | 16 657 | 16 422 | 13 572 | 19 507 | 0,75 |
| Solidão | 5 435 | 5 532 | 2 746 | 2 786 | 1 304 | 4 228 | 0,44 |
| Surubim | 46 454 | 50 284 | 24 078 | 26 206 | 33 124 | 17 160 | 2,00 |
| Tabira | 23 133 | 24 031 | 11 805 | 12 226 | 15 919 | 8 112 | 0,96 |
| Tacaimbó | 11 243 | 12 932 | 6 386 | 6 546 | 5 925 | 7 007 | 3,56 |
| Tacaratu | 16 612 | 17 096 | 8 572 | 8 524 | 7 240 | 9 856 | 0,72 |
| Tamandaré | 15 467 | 17 056 | 8 712 | 8 344 | 11 538 | 5 518 | 2,47 |
| Taquaritinga do Norte | 18 668 | 19 720 | 9 731 | 9 989 | 12 005 | 7 715 | 1,38 |
| Terezinha | 6 349 | 6 297 | 3 046 | 3 251 | 1 880 | 4 417 | (-) 0,21 |
| Terra Nova | 7 043 | 7 519 | 3 772 | 3 747 | 3 969 | 3 550 | 1,65 |
| Timbaúba | 56 554 | 56 895 | 27 617 | 29 278 | 44 029 | 12 866 | 0,15 |
| Toritama | 18 455 | 21 794 | 10 656 | 11 138 | 20 125 | 1 669 | 4,25 |
| Tracunhaém | 12 579 | 12 379 | 6 203 | 6 176 | 9 433 | 2 946 | (-) 0,40 |
| Trindade | 19 521 | 21 919 | 10 767 | 11 152 | 17 179 | 4 740 | 2,94 |
| Triunfo | 14 996 | 15 129 | 7 217 | 7 912 | 6 561 | 8 568 | 0,22 |
| Tupanatinga | 19 197 | 20 780 | 10 198 | 10 582 | 6 417 | 14 363 | 2,00 |
| Tuparetama | 7 868 | 7 765 | 3 799 | 3 966 | 5 805 | 1 960 | (-) 0,33 |
| Venturosa | 13 013 | 13 461 | 6 605 | 6 856 | 8 047 | 5 414 | 0,85 |
| Verdejante | 8 383 | 8 847 | 4 335 | 4 512 | 2 300 | 6 547 | 1,36 |
| Vertente do Lério | 8 696 | 8 539 | 4 187 | 4 352 | 1 508 | 7 031 | (-) 0,45 |
| Vertentes | 13 335 | 14 953 | 7 329 | 7 624 | 6 301 | 8 652 | 2,90 |
| Vicência | 27 077 | 28 744 | 14 452 | 14 292 | 10 458 | 18 286 | 1,50 |
| Vitória de Santo Antão | 110 888 | 121 269 | 58 722 | 62 547 | 99 344 | 21 925 | 2,26 |
| Xexéu | 13 045 | 13 597 | 6 838 | 6 759 | 7 853 | 5 744 | 1,04 |

Densidade demográfica, segundo municípios - Alagoas - 2000

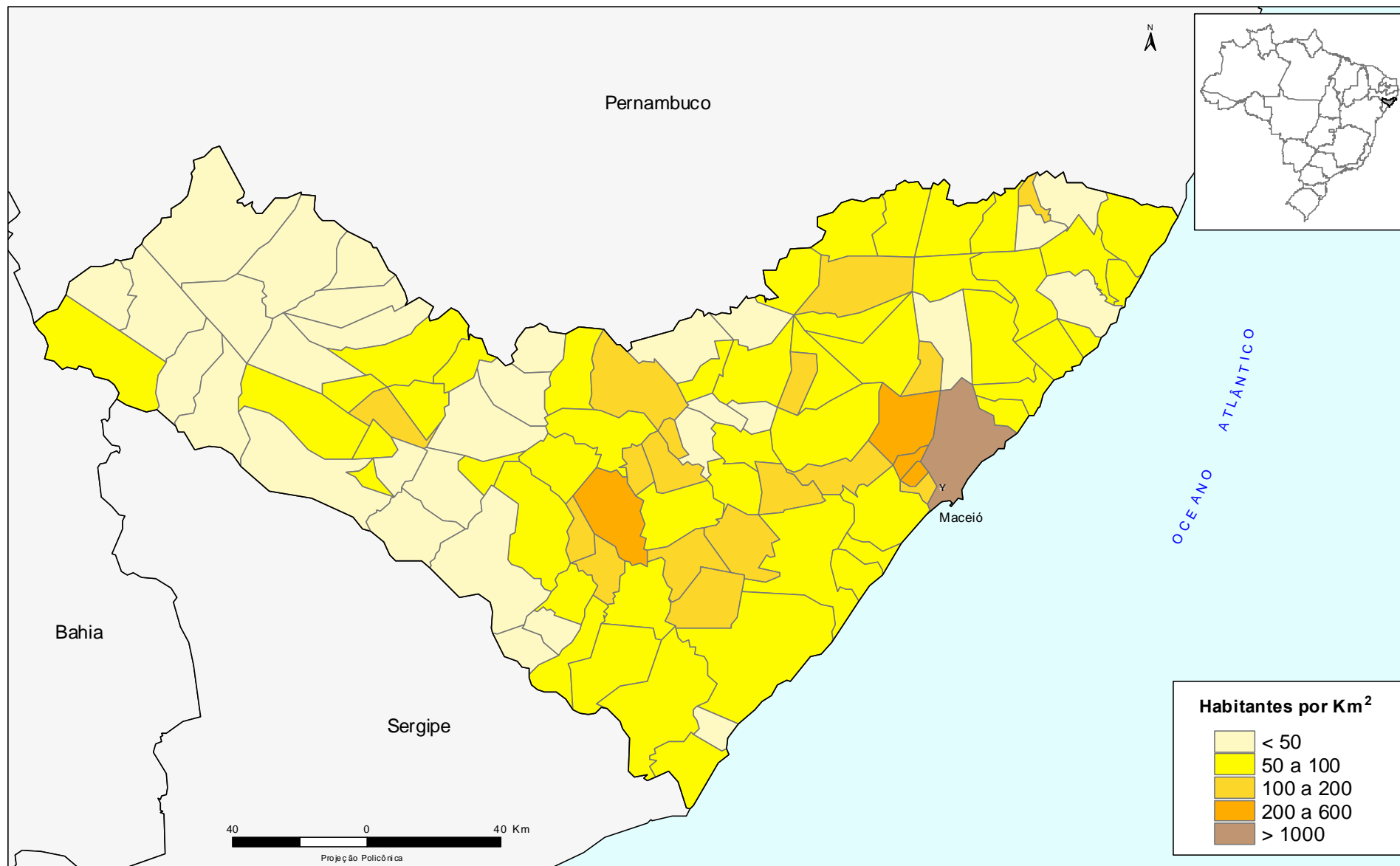

Fontes: Malha municipal digital do Brasil: situação em 1997. Rio de Janeiro: IBGE, 1999. 1 CD-ROM; IBGE, Censo Demográfico 2000.

Tabela 3 - População residente, por sexo, situação do domicílio e taxa de crescimento anual, segundo as Unidades da Federação e municípios - 1996/2000

(continuação)

| Unidades da Federação e municípios | População residente | | | | | | Taxa de crescimento anual (3) |
|------------------------------------|---------------------|-------------------|------------------|------------------|------------------|----------------|-------------------------------|
| | Em 01.08.1996 (1) | Em 01.08.2000 (2) | | | | | |
| | | Total | Homens | Mulheres | Urbana | Rural | |
| Alagoas | 2 633 251 | 2 817 903 | 1 375 869 | 1 442 034 | 1 917 388 | 900 515 | 1,71 |
| Água Branca | 17 754 | 19 207 | 9 537 | 9 670 | 4 492 | 14 715 | 1,99 |
| Anadia | 16 513 | 17 839 | 8 902 | 8 937 | 9 103 | 8 736 | 1,95 |
| Arapiraca | 173 339 | 186 150 | 89 004 | 97 146 | 152 281 | 33 869 | 1,80 |
| Atalaia | 36 642 | 40 489 | 20 492 | 19 997 | 17 889 | 22 600 | 2,53 |
| Barra de Santo Antônio | 9 164 | 11 272 | 5 692 | 5 580 | 9 496 | 1 776 | 5,31 |
| Barra de São Miguel | 6 076 | 6 289 | 3 152 | 3 137 | 5 151 | 1 138 | 0,87 |
| Batalha | 13 446 | 14 795 | 7 256 | 7 539 | 10 322 | 4 473 | 2,42 |
| Belém | 5 278 | 5 918 | 2 859 | 3 059 | 1 823 | 4 095 | 2,90 |
| Belo Monte | 6 411 | 6 822 | 3 449 | 3 373 | 1 226 | 5 596 | 1,57 |
| Boca da Mata | 22 162 | 23 995 | 12 092 | 11 903 | 15 412 | 8 583 | 2,01 |
| Branquinha | 9 714 | 11 329 | 5 828 | 5 501 | 5 891 | 5 438 | 3,92 |
| Cacimbinhas | 8 663 | 9 553 | 4 678 | 4 875 | 4 237 | 5 316 | 2,47 |
| Cajueiro | 17 964 | 18 979 | 9 349 | 9 630 | 14 051 | 4 928 | 1,38 |
| Campestre | 6 886 | 6 204 | 3 106 | 3 098 | 4 707 | 1 497 | (-) 2,57 |
| Campo Alegre | 38 246 | 41 036 | 19 910 | 21 126 | 16 113 | 24 923 | 1,78 |
| Campo Grande | 10 289 | 9 125 | 4 530 | 4 595 | 3 702 | 5 423 | (-) 2,96 |
| Canapi | 17 151 | 17 333 | 8 631 | 8 702 | 4 120 | 13 213 | 0,26 |
| Capela | 20 127 | 18 640 | 9 289 | 9 351 | 12 189 | 6 451 | (-) 1,90 |
| Carneiros | 5 938 | 6 578 | 3 248 | 3 330 | 3 383 | 3 195 | 2,59 |
| Chã Preta | 7 593 | 7 756 | 3 953 | 3 803 | 3 673 | 4 083 | 0,53 |
| Coité do Nóia | 10 188 | 11 990 | 6 061 | 5 929 | 2 521 | 9 469 | 4,16 |
| Colônia Leopoldina | 17 924 | 17 493 | 8 912 | 8 581 | 11 416 | 6 077 | (-) 0,61 |
| Coqueiro Seco | 5 084 | 5 122 | 2 605 | 2 517 | 4 564 | 558 | 0,19 |
| Coruripe | 47 175 | 48 635 | 24 379 | 24 256 | 22 127 | 26 508 | 0,76 |
| Craíbas | 18 599 | 20 786 | 10 291 | 10 495 | 6 603 | 14 183 | 2,82 |
| Delmiro Gouveia | 40 537 | 43 080 | 20 770 | 22 310 | 33 571 | 9 509 | 1,53 |
| Dois Riachos | 11 374 | 11 067 | 5 411 | 5 656 | 4 422 | 6 645 | (-) 0,68 |
| Estrela de Alagoas | 15 260 | 16 336 | 7 907 | 8 429 | 3 260 | 13 076 | 1,72 |
| Feira Grande | 18 959 | 21 271 | 10 606 | 10 665 | 3 556 | 17 715 | 2,92 |
| Feliz Deserto | 3 693 | 3 842 | 1 928 | 1 914 | 2 853 | 989 | 0,99 |
| Flexeiras | 12 619 | 12 119 | 6 292 | 5 827 | 6 690 | 5 429 | (-) 1,01 |
| Girau do Ponciano | 27 495 | 29 599 | 14 784 | 14 815 | 8 850 | 20 749 | 1,86 |
| Ibateguara | 14 976 | 15 128 | 7 583 | 7 545 | 8 277 | 6 851 | 0,25 |
| Igaci | 24 250 | 25 591 | 12 562 | 13 029 | 5 884 | 19 707 | 1,35 |
| Igreja Nova | 19 354 | 21 420 | 10 828 | 10 592 | 4 432 | 16 988 | 2,57 |
| Inhapi | 15 193 | 17 498 | 8 524 | 8 974 | 5 937 | 11 561 | 3,59 |
| Jacaré dos Homens | 5 273 | 5 721 | 2 835 | 2 886 | 2 826 | 2 895 | 2,06 |
| Jacuípe | 7 550 | 7 307 | 3 847 | 3 460 | 3 340 | 3 967 | (-) 0,81 |
| Japaratinga | 6 548 | 6 868 | 3 503 | 3 365 | 2 510 | 4 358 | 1,20 |
| Jaramataia | 5 069 | 5 789 | 2 902 | 2 887 | 2 888 | 2 901 | 3,38 |
| Joaquim Gomes | 19 381 | 21 467 | 11 030 | 10 437 | 12 607 | 8 860 | 2,59 |
| Jundiá | 4 644 | 4 621 | 2 449 | 2 172 | 2 085 | 2 536 | (-) 0,12 |
| Junqueiro | 22 696 | 23 289 | 11 618 | 11 671 | 6 958 | 16 331 | 0,65 |
| Lagoa da Canoa | 17 735 | 19 977 | 9 741 | 10 236 | 8 904 | 11 073 | 3,02 |
| Limoeiro de Anadia | 19 138 | 24 798 | 12 271 | 12 527 | 2 110 | 22 688 | 6,69 |
| Maceió | 723 142 | 796 842 | 376 014 | 420 828 | 794 894 | 1 948 | 2,46 |
| Major Isidoro | 17 282 | 17 638 | 8 706 | 8 932 | 8 536 | 9 102 | 0,51 |
| Mar Vermelho | 4 393 | 4 074 | 2 036 | 2 038 | 1 478 | 2 596 | (-) 1,87 |
| Maragogi | 16 912 | 21 825 | 11 114 | 10 711 | 12 892 | 8 933 | 6,58 |
| Maravilha | 13 747 | 13 681 | 6 806 | 6 875 | 5 253 | 8 428 | (-) 0,12 |
| Marechal Deodoro | 28 215 | 35 820 | 17 774 | 18 046 | 29 801 | 6 019 | 6,15 |

Tabela 3 - População residente, por sexo, situação do domicílio e taxa de crescimento anual, segundo as Unidades da Federação e municípios - 1996/2000

(continuação)

| Unidades da Federação e municípios | População residente | | | | | | Taxa de crescimento anual (3) |
|------------------------------------|---------------------|-------------------|--------|----------|--------|--------|-------------------------------|
| | Em 01.08.1996 (1) | Em 01.08.2000 (2) | | | | | |
| | | Total | Homens | Mulheres | Urbana | Rural | |
| Maribondo | 14 201 | 15 142 | 7 310 | 7 832 | 10 100 | 5 042 | 1,62 |
| Mata Grande | 24 387 | 24 409 | 12 191 | 12 218 | 4 727 | 19 682 | 0,02 |
| Matriz de Camaragibe | 23 007 | 23 061 | 11 471 | 11 590 | 17 697 | 5 364 | 0,06 |
| Messias | 10 648 | 11 993 | 5 998 | 5 995 | 9 553 | 2 440 | 3,02 |
| Minador do Negrão | 5 344 | 5 401 | 2 685 | 2 716 | 1 898 | 3 503 | 0,27 |
| Monteirópolis | 6 453 | 7 239 | 3 535 | 3 704 | 2 691 | 4 548 | 2,92 |
| Murici | 23 038 | 24 543 | 12 268 | 12 275 | 17 475 | 7 068 | 1,59 |
| Novo Lino | 11 247 | 10 368 | 5 347 | 5 021 | 5 336 | 5 032 | (-) 2,01 |
| Olho d'Água das Flores | 17 060 | 19 406 | 9 298 | 10 108 | 12 983 | 6 423 | 3,27 |
| Olho d'Água do Casado | 5 966 | 7 057 | 3 543 | 3 514 | 3 886 | 3 171 | 4,29 |
| Olho d'Água Grande | 4 503 | 4 848 | 2 438 | 2 410 | 1 078 | 3 770 | 1,86 |
| Olivença | 10 209 | 10 370 | 5 291 | 5 079 | 2 373 | 7 997 | 0,39 |
| Ouro Branco | 9 076 | 10 077 | 5 089 | 4 988 | 5 300 | 4 777 | 2,65 |
| Palestina | 4 104 | 4 519 | 2 189 | 2 330 | 3 013 | 1 506 | 2,44 |
| Palmeira dos Índios | 67 689 | 68 002 | 32 722 | 35 280 | 48 931 | 19 071 | 0,12 |
| Pão de Açúcar | 23 386 | 24 316 | 11 945 | 12 371 | 10 812 | 13 504 | 0,98 |
| Pariconha | 8 189 | 9 265 | 4 626 | 4 639 | 2 329 | 6 936 | 3,13 |
| Paripueira | 7 121 | 8 053 | 3 944 | 4 109 | 7 088 | 965 | 3,12 |
| Passo de Camaragibe | 13 841 | 13 731 | 7 058 | 6 673 | 5 742 | 7 989 | (-) 0,20 |
| Paulo Jacinto | 8 979 | 7 486 | 3 639 | 3 847 | 4 662 | 2 824 | (-) 4,44 |
| Penedo | 54 390 | 56 749 | 27 734 | 29 015 | 41 293 | 15 456 | 1,07 |
| Piaçabuçu | 15 953 | 16 643 | 8 289 | 8 354 | 10 018 | 6 625 | 1,06 |
| Pilar | 30 178 | 31 157 | 15 313 | 15 844 | 28 130 | 3 027 | 0,80 |
| Pindoba | 3 223 | 2 930 | 1 495 | 1 435 | 1 333 | 1 597 | (-) 2,35 |
| Piranhas | 19 652 | 20 021 | 9 866 | 10 155 | 1 340 | 18 681 | 0,47 |
| Poço das Trincheiras | 10 969 | 13 224 | 6 688 | 6 536 | 1 557 | 11 667 | 4,78 |
| Porto Calvo | 24 150 | 23 897 | 12 086 | 11 811 | 14 942 | 8 955 | (-) 0,26 |
| Porto de Pedras | 10 330 | 10 222 | 5 347 | 4 875 | 5 199 | 5 023 | (-) 0,26 |
| Porto Real do Colégio | 17 318 | 18 351 | 9 141 | 9 210 | 5 961 | 12 390 | 1,46 |
| Quebrangulo | 12 133 | 11 894 | 5 943 | 5 951 | 6 136 | 5 758 | (-) 0,50 |
| Rio Largo | 58 244 | 62 408 | 30 549 | 31 859 | 49 838 | 12 570 | 1,74 |
| Roteiro | 7 317 | 6 982 | 3 519 | 3 463 | 5 473 | 1 509 | (-) 1,16 |
| Santa Luzia do Norte | 6 357 | 6 380 | 3 139 | 3 241 | 5 434 | 946 | 0,09 |
| Santana do Ipanema | 38 231 | 41 399 | 20 165 | 21 234 | 23 935 | 17 464 | 2,01 |
| Santana do Mundaú | 12 076 | 11 529 | 5 799 | 5 730 | 6 180 | 5 349 | (-) 1,15 |
| São Brás | 6 258 | 6 551 | 3 341 | 3 210 | 3 021 | 3 530 | 1,15 |
| São José da Laje | 22 118 | 21 057 | 10 394 | 10 663 | 12 518 | 8 539 | (-) 1,22 |
| São José da Tapera | 27 814 | 27 538 | 13 626 | 13 912 | 9 261 | 18 277 | (-) 0,25 |
| São Luís do Quitunde | 31 234 | 29 495 | 15 045 | 14 450 | 17 515 | 11 980 | (-) 1,42 |
| São Miguel dos Campos | 49 504 | 51 870 | 25 634 | 26 236 | 35 801 | 16 069 | 1,17 |
| São Miguel dos Milagres | 5 560 | 5 854 | 2 941 | 2 913 | 1 744 | 4 110 | 1,30 |
| São Sebastião | 27 151 | 29 109 | 14 582 | 14 527 | 9 406 | 19 703 | 1,76 |
| Satuba | 10 954 | 12 556 | 6 147 | 6 409 | 9 975 | 2 581 | 3,47 |
| Senador Rui Palmeira | 8 317 | 11 976 | 5 903 | 6 073 | 3 444 | 8 532 | 9,54 |
| Tanque d'Arca | 7 036 | 6 616 | 3 324 | 3 292 | 2 142 | 4 474 | (-) 1,53 |
| Taquarana | 17 047 | 17 042 | 8 356 | 8 686 | 4 366 | 12 676 | (-) 0,01 |
| Teotônio Vilela | 33 634 | 36 858 | 18 393 | 18 465 | 29 842 | 7 016 | 2,31 |
| Traipu | 24 071 | 23 436 | 11 792 | 11 644 | 7 126 | 16 310 | (-) 0,67 |
| União dos Palmares | 54 799 | 58 608 | 28 731 | 29 877 | 37 865 | 20 743 | 1,69 |
| Viçosa | 25 024 | 26 262 | 12 954 | 13 308 | 17 613 | 8 649 | 1,21 |

Densidade demográfica, segundo municípios - Sergipe - 2000

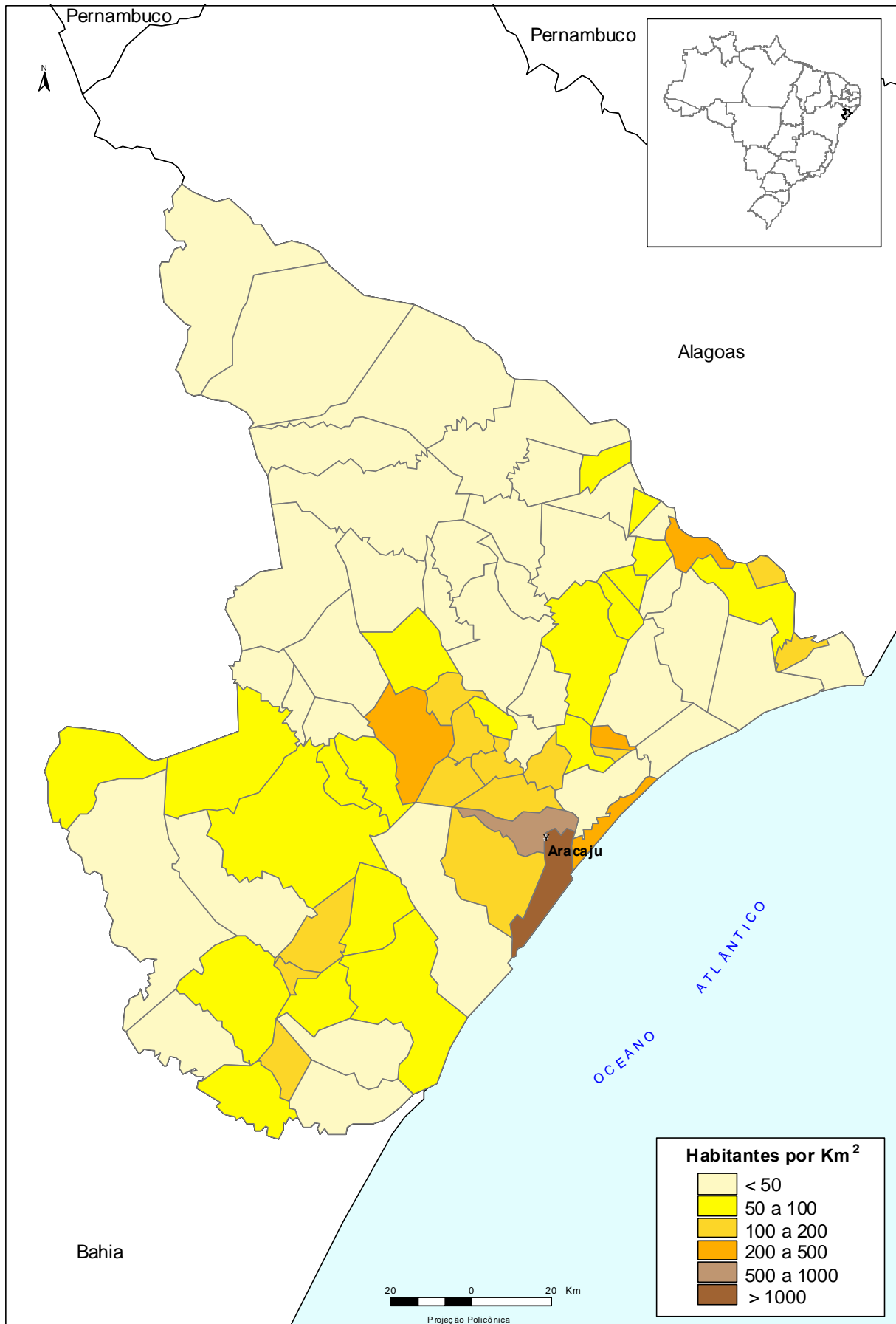

Fontes: Maha municipal digital do Brasil: situação em 1997. Rio de Janeiro: IBGE, 1999. 1 CD-ROM; IBGE, Censo Demográfico 2000.

Tabela 3 - População residente, por sexo, situação do domicílio e taxa de crescimento anual, segundo as Unidades da Federação e municípios - 1996/2000

(continuação)

| Unidades da Federação e municípios | População residente | | | | | | Taxa de crescimento anual (3) |
|------------------------------------|---------------------|-------------------|----------------|----------------|------------------|----------------|-------------------------------|
| | Em 01.08.1996 (1) | Em 01.08.2000 (2) | | | | | |
| | | Total | Homens | Mulheres | Urbana | Rural | |
| Sergipe | 1 624 020 | 1 779 522 | 871 594 | 907 928 | 1 270 429 | 509 093 | 2,31 |
| Amparo de São Francisco | 1 994 | 2 181 | 1 093 | 1 088 | 1 205 | 976 | 2,27 |
| Aquidabã | 17 269 | 18 220 | 8 931 | 9 289 | 9 609 | 8611 | 1,35 |
| Aracaju | 428 194 | 460 898 | 215 391 | 245 507 | 460 898 | - | 1,86 |
| Araúá | 10 608 | 9 746 | 4 902 | 4 844 | 4 021 | 5725 | (-) 2,1 |
| Areia Branca | 14 040 | 14 733 | 7 474 | 7 259 | 6 799 | 7934 | 1,21 |
| Barra dos Coqueiros | 16 155 | 17 811 | 8 810 | 9 001 | 15 174 | 2637 | 2,47 |
| Boquim | 23 789 | 24 048 | 11 923 | 12 125 | 14 847 | 9201 | 0,27 |
| Brejo Grande | 6 813 | 7 101 | 3 594 | 3 507 | 3 944 | 3157 | 1,04 |
| Campo do Brito | 14 913 | 15 045 | 7 517 | 7 528 | 6 901 | 8144 | 0,22 |
| Canhoba | 3 890 | 3 966 | 2 063 | 1 903 | 1 594 | 2372 | 0,48 |
| Canindé de São Francisco | 14 513 | 17 739 | 8 949 | 8 790 | 9 291 | 8448 | 5,15 |
| Capela | 25 744 | 26 296 | 13 084 | 13 212 | 15 913 | 10383 | 0,53 |
| Carira | 16 636 | 17 734 | 8 852 | 8 882 | 9 446 | 8288 | 1,61 |
| Carmópolis | 7 795 | 9 312 | 4 558 | 4 754 | 7 571 | 1741 | 4,55 |
| Cedro de São João | 5 164 | 5 376 | 2 692 | 2 684 | 4 648 | 728 | 1,01 |
| Cristinápolis | 12 774 | 15 101 | 7 661 | 7 440 | 6 722 | 8379 | 4,27 |
| Cumbe | 3 500 | 3 643 | 1 830 | 1 813 | 2 133 | 1510 | 1,01 |
| Divina Pastora | 2 833 | 3 265 | 1 672 | 1 593 | 1 848 | 1417 | 3,61 |
| Estância | 56 749 | 58 836 | 28 924 | 29 912 | 50 750 | 8086 | 0,91 |
| Feira Nova | 4 686 | 5 062 | 2 513 | 2 549 | 3 121 | 1941 | 1,95 |
| Frei Paulo | 11 331 | 11 962 | 5 925 | 6 037 | 6 358 | 5604 | 1,36 |
| Gararu | 10 211 | 11 364 | 5 839 | 5 525 | 2 986 | 8378 | 2,71 |
| General Maynard | 2 352 | 2 402 | 1 205 | 1 197 | 1 567 | 835 | 0,53 |
| Gracho Cardoso | 5 223 | 5 516 | 2 829 | 2 687 | 2 539 | 2977 | 1,37 |
| Ilha das Flores | 7 585 | 8 264 | 4 074 | 4 190 | 3 790 | 4474 | 2,17 |
| Indiaroba | 11 904 | 12 881 | 6 552 | 6 329 | 4 455 | 8426 | 1,99 |
| Itabaiana | 72 052 | 76 682 | 37 814 | 38 868 | 55 447 | 21235 | 1,57 |
| Itabaianinha | 32 537 | 35 123 | 17 684 | 17 439 | 15 552 | 19571 | 1,93 |
| Itabi | 4 839 | 5 160 | 2 641 | 2 519 | 2 631 | 2529 | 1,62 |
| Itaporanga d'Ajuda | 20 174 | 25 373 | 12 747 | 12 626 | 9 081 | 16292 | 5,90 |
| Japarutuba | 13 663 | 14 479 | 7 311 | 7 168 | 7 186 | 7293 | 1,46 |
| Japoatã | 10 465 | 13 018 | 6 588 | 6 430 | 3 864 | 9154 | 5,61 |
| Lagarto | 75 316 | 83 190 | 41 212 | 41 978 | 40 490 | 42700 | 2,52 |
| Laranjeiras | 21 310 | 23 404 | 11 583 | 11 821 | 21 168 | 2236 | 2,37 |
| Macambira | 5 361 | 5 803 | 2 909 | 2 894 | 2 167 | 3636 | 2,00 |
| Malhada dos Bois | 2 860 | 3 208 | 1 570 | 1 638 | 1 331 | 1877 | 2,91 |
| Malhador | 10 756 | 11 427 | 5 798 | 5 629 | 4 851 | 6576 | 1,52 |
| Maruim | 14 499 | 15 403 | 7 616 | 7 787 | 11 621 | 3782 | 1,52 |
| Moita Bonita | 10 032 | 10 764 | 5 393 | 5 371 | 3 628 | 7136 | 1,78 |
| Monte Alegre de Sergipe | 10 088 | 11 550 | 5 829 | 5 721 | 6 444 | 5106 | 3,44 |
| Muribeca | 6 828 | 7 091 | 3 557 | 3 534 | 2 759 | 4332 | 0,95 |
| Neópolis | 16 732 | 18 877 | 9 442 | 9 435 | 10 792 | 8085 | 3,06 |
| Nossa Senhora Aparecida | 7 945 | 8 282 | 4 247 | 4 035 | 2 377 | 5905 | 1,04 |
| Nossa Senhora da Glória | 24 412 | 26 822 | 13 501 | 13 321 | 17 069 | 9753 | 2,38 |
| Nossa Senhora das Dores | 20 359 | 22 129 | 11 025 | 11 104 | 13 476 | 8653 | 2,11 |
| Nossa Senhora de Lourdes | 5 317 | 6 021 | 3 043 | 2 978 | 2 963 | 3058 | 3,16 |
| Nossa Senhora do Socorro | 105 724 | 130 655 | 63 934 | 66 721 | 130 255 | 400 | 5,44 |
| Pacatuba | 11 154 | 11 484 | 5 859 | 5 625 | 2 534 | 8950 | 0,73 |
| Pedra Mole | 2 322 | 2 626 | 1 347 | 1 279 | 1 100 | 1526 | 3,12 |
| Pedrinhas | 7 924 | 7 922 | 3 936 | 3 986 | 5 396 | 2526 | (-) 0,01 |
| Pinhão | 4 728 | 5 195 | 2 637 | 2 558 | 3 084 | 2111 | 2,38 |

Tabela 3 - População residente, por sexo, situação do domicílio e taxa de crescimento anual, segundo as Unidades da Federação e municípios - 1996/2000

(continuação)

| Unidades da Federação e municípios | População residente | | | | | | Taxa de crescimento anual (3) |
|------------------------------------|---------------------|-------------------|--------|----------|--------|-------|-------------------------------|
| | Em 01.08.1996 (1) | Em 01.08.2000 (2) | | | | | |
| | | Total | Homens | Mulheres | Urbana | Rural | |
| Pirambu | 5 946 | 7 143 | 3 572 | 3 571 | 4 113 | 3030 | 4,69 |
| Poço Redondo | 18 749 | 25 987 | 13 156 | 12 831 | 6 355 | 19632 | 8,50 |
| Poço Verde | 17 612 | 19 936 | 9 979 | 9 957 | 10 465 | 9471 | 3,15 |
| Porto da Folha | 23 206 | 25 427 | 13 125 | 12 302 | 8 642 | 16785 | 2,31 |
| Propriá | 25 986 | 27 292 | 13 217 | 14 075 | 23 519 | 3773 | 1,23 |
| Riachão do Dantas | 17 820 | 19 174 | 9 702 | 9 472 | 4 267 | 14907 | 1,85 |
| Riachuelo | 7 771 | 8 337 | 4 063 | 4 274 | 6 707 | 1630 | 1,77 |
| Ribeirópolis | 14 455 | 15 425 | 7 652 | 7 773 | 10 083 | 5342 | 1,64 |
| Rosário do Catete | 6 570 | 7 103 | 3 495 | 3 608 | 5 653 | 1450 | 1,97 |
| Salgado | 17 608 | 18 876 | 9 486 | 9 390 | 4 973 | 13903 | 1,75 |
| Santa Luzia do Itanhy | 10 912 | 13 757 | 7 061 | 6 696 | 2 563 | 11194 | 5,96 |
| Santa Rosa de Lima | 3 341 | 3 570 | 1 792 | 1 778 | 1 947 | 1623 | 1,67 |
| Santana do São Francisco | 5 730 | 6 131 | 3 096 | 3 035 | 4 049 | 2082 | 1,71 |
| Santo Amaro das Brotas | 10 157 | 10 679 | 5 320 | 5 359 | 8 090 | 2589 | 1,26 |
| São Cristóvão | 57 553 | 64 520 | 31 422 | 33 098 | 62 992 | 1528 | 2,90 |
| São Domingos | 8 335 | 9 270 | 4 680 | 4 590 | 3 913 | 5357 | 2,69 |
| São Francisco | 2 482 | 2 528 | 1 304 | 1 224 | 2 162 | 366 | 0,46 |
| São Miguel do Aleixo | 3 078 | 3 441 | 1 720 | 1 721 | 1 477 | 1964 | 2,83 |
| Simão Dias | 33 707 | 36 795 | 18 000 | 18 795 | 16 799 | 19996 | 2,22 |
| Siriri | 6 803 | 6 909 | 3 519 | 3 390 | 2 716 | 4193 | 0,39 |
| Telha | 2 444 | 2 636 | 1 333 | 1 303 | 1 062 | 1574 | 1,91 |
| Tobias Barreto | 40 740 | 43 109 | 21 140 | 21 969 | 27 470 | 15639 | 1,42 |
| Tomar do Geru | 12 464 | 12 185 | 6 216 | 5 969 | 4 129 | 8056 | (-) 0,56 |
| Umbaúba | 16 489 | 19 102 | 9 464 | 9 638 | 10 887 | 8215 | 3,75 |

Densidade demográfica, segundo municípios - Bahia - 2000



Tabela 3 - População residente, por sexo, situação do domicílio e taxa de crescimento anual, segundo as Unidades da Federação e municípios - 1996/2000

(continuação)

| Unidades da Federação e municípios | População residente | | | | | | Taxa de crescimento anual (3) |
|------------------------------------|---------------------|-------------------|------------------|------------------|------------------|------------------|-------------------------------|
| | Em 01.08.1996 (1) | Em 01.08.2000 (2) | | | | | |
| | | Total | Homens | Mulheres | Urbana | Rural | |
| Bahia | 12 541 675 | 13 066 764 | 6 456 346 | 6 610 418 | 8 761 125 | 4 305 639 | 1,03 |
| Abaíra | 12 729 | 9 075 | 4 498 | 4 577 | 3 561 | 5514 | (-) 8,11 |
| Abaré | 12 477 | 13 634 | 6 808 | 6 826 | 5 529 | 8105 | 2,24 |
| Acajutiba | 13 202 | 14 269 | 7 076 | 7 193 | 12 161 | 2108 | 1,96 |
| Adustina | 11 838 | 14 388 | 7 279 | 7 109 | 4 488 | 9900 | 5,00 |
| Água Fria | 14 148 | 14 722 | 7 399 | 7 323 | 4 319 | 10403 | 1,00 |
| Aiquara | 6 716 | 5 309 | 2 779 | 2 530 | 2 718 | 2591 | (-) 5,71 |
| Alagoíneas | 122 838 | 129 617 | 61 816 | 67 801 | 112 339 | 17278 | 1,35 |
| Alcobaça | 15 769 | 22 577 | 11 524 | 11 053 | 7 429 | 15148 | 9,39 |
| Almadina | 8 256 | 7 777 | 3 977 | 3 800 | 5 416 | 2361 | (-) 1,48 |
| Amargosa | 30 536 | 30 748 | 14 975 | 15 773 | 20 827 | 9921 | 0,17 |
| Amélia Rodrigues | 23 425 | 24 142 | 11 876 | 12 266 | 19 034 | 5108 | 0,76 |
| América Dourada | 14 879 | 15 945 | 8 138 | 7 807 | 10 149 | 5796 | 1,74 |
| Anagé | 43 514 | 40 722 | 20 688 | 20 034 | 4 574 | 36148 | (-) 1,64 |
| Andaraí | 16 055 | 13 825 | 7 056 | 6 769 | 7 094 | 6731 | (-) 3,67 |
| Andorinha | 17 509 | 15 733 | 8 137 | 7 596 | 4 333 | 11400 | (-) 2,64 |
| Angical | 14 391 | 14 695 | 7 869 | 6 826 | 6 089 | 8606 | 0,52 |
| Anguera | 8 418 | 8 834 | 4 303 | 4 531 | 3 450 | 5384 | 1,21 |
| Antas | 11 492 | 14 052 | 6 994 | 7 058 | 5 015 | 9037 | 5,16 |
| Antônio Cardoso | 11 098 | 11 621 | 5 825 | 5 796 | 2 317 | 9304 | 1,16 |
| Antônio Gonçalves | 13 946 | 9 652 | 4 875 | 4 777 | 5 238 | 4414 | (-) 8,79 |
| Aporá | 14 906 | 16 744 | 8 545 | 8 199 | 6 532 | 10212 | 2,95 |
| Apuarema | 10 218 | 7 451 | 3 935 | 3 516 | 4 380 | 3071 | (-) 7,59 |
| Araças | 11 486 | 11 007 | 5 546 | 5 461 | 5 341 | 5666 | (-) 1,06 |
| Aracatu | 17 123 | 15 473 | 7 926 | 7 547 | 3 178 | 12295 | (-) 2,50 |
| Araci | 51 307 | 47 563 | 24 073 | 23 490 | 16 169 | 31394 | (-) 1,88 |
| Aramari | 8 922 | 9 251 | 4 607 | 4 644 | 4 287 | 4964 | 0,91 |
| Arataca | 12 030 | 11 191 | 6 041 | 5 150 | 5 451 | 5740 | (-) 1,79 |
| Aratuípe | 8 275 | 8 376 | 4 299 | 4 077 | 4 784 | 3592 | 0,30 |
| Aurelino Leal | 16 347 | 16 978 | 8 585 | 8 393 | 13 778 | 3200 | 0,95 |
| Baianópolis | 12 535 | 12 161 | 6 250 | 5 911 | 2 720 | 9441 | (-) 0,75 |
| Baixa Grande | 21 157 | 20 424 | 10 215 | 10 209 | 7 119 | 13305 | (-) 0,88 |
| Banzaê | 11 021 | 11 154 | 5 653 | 5 501 | 3 412 | 7742 | 0,30 |
| Barra | 40 085 | 43 615 | 22 317 | 21 298 | 19 483 | 24132 | 2,13 |
| Barra da Estiva | 20 609 | 24 381 | 12 274 | 12 107 | 8 923 | 15458 | 4,29 |
| Barra do Choça | 39 248 | 40 810 | 20 695 | 20 115 | 17 730 | 23080 | 0,98 |
| Barra do Mendes | 12 827 | 13 607 | 6 780 | 6 827 | 5 574 | 8033 | 1,49 |
| Barra do Rocha | 9 018 | 8 070 | 4 296 | 3 774 | 3 424 | 4646 | (-) 2,74 |
| Barreiras | 113 695 | 131 335 | 65 906 | 65 429 | 115 331 | 16004 | 3,67 |
| Barro Alto | 11 666 | 12 098 | 6 183 | 5 915 | 5 177 | 6921 | 0,91 |
| Belmonte | 19 968 | 19 969 | 10 138 | 9 831 | 10 805 | 9164 | 0,00 |
| Belo Campo | 15 094 | 17 645 | 9 018 | 8 627 | 8 074 | 9571 | 3,98 |
| Biritinga | 13 845 | 14 627 | 7 533 | 7 094 | 2 348 | 12279 | 1,38 |
| Boa Nova | 17 315 | 20 593 | 10 513 | 10 080 | 4 588 | 16005 | 4,43 |
| Boa Vista do Tupim | 18 028 | 18 412 | 9 421 | 8 991 | 5 841 | 12571 | 0,53 |
| Bom Jesus da Lapa | 52 514 | 54 279 | 27 057 | 27 222 | 37 589 | 16690 | 0,83 |
| Bom Jesus da Serra | 11 901 | 10 518 | 5 324 | 5 194 | 1 972 | 8546 | (-) 3,04 |

Tabela 3 - População residente, por sexo, situação do domicílio e taxa de crescimento anual, segundo as Unidades da Federação e municípios - 1996/2000

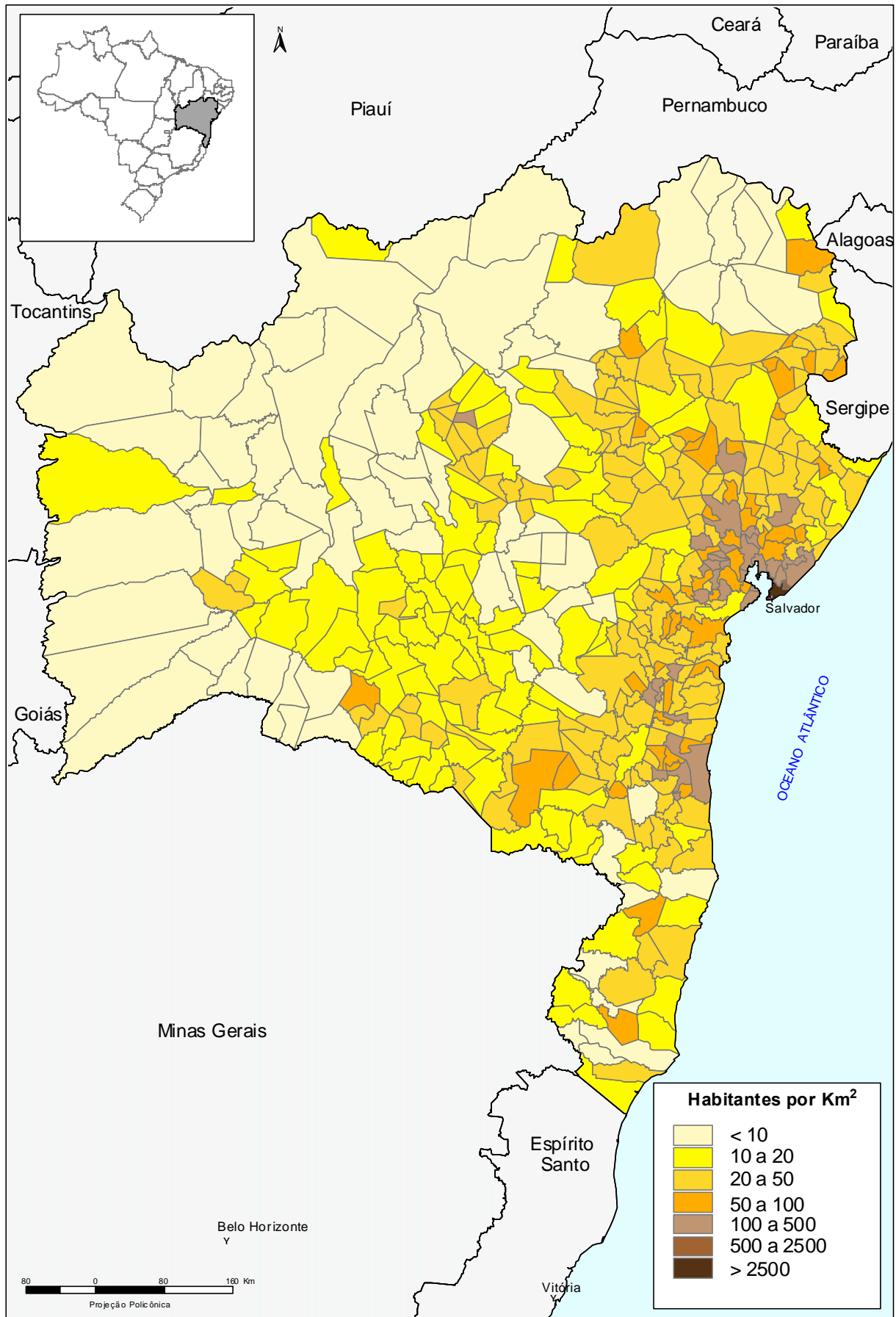
(continuação)

| Unidades da Federação e municípios | População residente | | | | | | Taxa de crescimento anual (3) |
|------------------------------------|---------------------|-------------------|--------|----------|---------|--------|-------------------------------|
| | Em 01.08.1996 (1) | Em 01.08.2000 (2) | | | | | |
| | | Total | Homens | Mulheres | Urbana | Rural | |
| Boninal | 13 719 | 12 456 | 6 104 | 6 352 | 3 821 | 8635 | (-) 2,39 |
| Bonito | 14 469 | 12 905 | 6 548 | 6 357 | 5 493 | 7412 | (-) 2,82 |
| Boquira | 20 828 | 22 068 | 10 856 | 11 212 | 6 588 | 15480 | 1,46 |
| Botuporã | 12 288 | 11 381 | 5 667 | 5 714 | 3 220 | 8161 | (-) 1,90 |
| Brejões | 15 384 | 15 324 | 7 647 | 7 677 | 4 576 | 10748 | (-) 0,10 |
| BrejoLândia | 9 635 | 8 764 | 4 543 | 4 221 | 1 836 | 6 928 | (-) 2,34 |
| Brotas de Macaúbas | 14 016 | 13 001 | 6 560 | 6 441 | 3 047 | 9 954 | (-) 1,86 |
| Brumado | 62 271 | 61 634 | 30 398 | 31 236 | 40 673 | 20 961 | (-) 0,26 |
| Buerarema | 18 961 | 19 129 | 9 583 | 9 546 | 16 249 | 2 880 | 0,22 |
| Buritirama | 15 365 | 17 773 | 9 290 | 8 483 | 5 920 | 11 853 | 3,71 |
| Caatiba | 14 527 | 15 088 | 7 647 | 7 441 | 4 428 | 10 660 | 0,95 |
| Cabaceiras do Paraguaçu | 14 784 | 15 546 | 7 689 | 7 857 | 3 306 | 12 240 | 1,26 |
| Cachoeira | 30 258 | 30 324 | 14 812 | 15 512 | 15 757 | 14 567 | 0,05 |
| Caculé | 20 518 | 20 333 | 10 160 | 10 173 | 11 532 | 8 801 | (-) 0,23 |
| Caém | 17 120 | 12 562 | 6 342 | 6 220 | 3 374 | 9 188 | (-) 7,45 |
| Caetanos | 11 672 | 13 179 | 6 788 | 6 391 | 2 315 | 10 864 | 3,08 |
| Caetitê | 43 518 | 45 241 | 22 268 | 22 973 | 23 487 | 21 754 | 0,98 |
| Cafarnaum | 14 600 | 15 839 | 7 980 | 7 859 | 9 146 | 6 693 | 2,06 |
| Cairu | 8 546 | 11 395 | 5 901 | 5 494 | 6 984 | 4 411 | 7,46 |
| Caldeirão Grande | 16 208 | 11 399 | 5 710 | 5 689 | 4 086 | 7 313 | (-) 8,42 |
| Camacan | 32 796 | 31 042 | 15 644 | 15 398 | 24 282 | 6 760 | (-) 1,36 |
| Camaçari | 134 901 | 161 151 | 80 670 | 80 481 | 153 829 | 7 322 | 4,55 |
| Camamu | 30 484 | 33 619 | 17 433 | 16 186 | 12 082 | 21 537 | 2,48 |
| Campo Alegre de Lourdes | 25 380 | 27 692 | 13 882 | 13 810 | 6 534 | 21 158 | 2,20 |
| Campo Formoso | 59 331 | 61 905 | 31 301 | 30 604 | 20 972 | 40 933 | 1,07 |
| Canápolis | 9 898 | 9 739 | 4 928 | 4 811 | 2 535 | 7 204 | (-) 0,40 |
| Canarana | 21 414 | 21 669 | 11 003 | 10 666 | 9 759 | 11 910 | 0,30 |
| Canavieiras | 34 066 | 35 135 | 17 823 | 17 312 | 26 161 | 8 974 | 0,78 |
| Candeal | 10 204 | 10 123 | 5 060 | 5 063 | 3 416 | 6 707 | (-) 0,20 |
| Candeias | 69 503 | 76 748 | 38 000 | 38 748 | 69 108 | 7 640 | 2,51 |
| Candiba | 12 574 | 12 123 | 6 173 | 5 950 | 6 158 | 5 965 | (-) 0,91 |
| Cândido Sales | 25 482 | 28 427 | 14 318 | 14 109 | 18 855 | 9 572 | 2,77 |
| Cansanção | 30 982 | 31 975 | 16 073 | 15 902 | 9 257 | 22 718 | 0,79 |
| Canudos | 17 256 | 13 758 | 6 970 | 6 788 | 7 019 | 6 739 | (-) 5,51 |
| Capela do Alto Alegre | 11 846 | 11 879 | 6 023 | 5 856 | 4 525 | 7 354 | 0,07 |
| Capim Grosso | 27 005 | 23 847 | 11 763 | 12 084 | 17 810 | 6 037 | (-) 3,06 |
| Caraibas | 14 535 | 17 138 | 8 654 | 8 484 | 1 420 | 15 718 | 4,20 |
| Caravelas | 18 669 | 20 096 | 10 206 | 9 890 | 10 331 | 9 765 | 1,86 |
| Cardeal da Silva | 7 286 | 8 033 | 4 084 | 3 949 | 2 830 | 5 203 | 2,47 |
| Carinhanha | 26 166 | 27 134 | 13 952 | 13 182 | 10 355 | 16 779 | 0,91 |
| Casa Nova | 48 883 | 55 612 | 28 371 | 27 241 | 27 178 | 28 434 | 3,28 |
| Castro Alves | 26 830 | 25 293 | 12 301 | 12 992 | 14 399 | 10 894 | (-) 1,46 |
| Catolândia | 3 132 | 3 087 | 1 621 | 1 466 | 849 | 2 238 | (-) 0,36 |
| Catu | 47 250 | 46 723 | 22 834 | 23 889 | 37 809 | 8 914 | (-) 0,28 |
| Caturama | 10 650 | 8 614 | 4 342 | 4 272 | 1 562 | 7 052 | (-) 5,17 |
| Central | 14 200 | 16 778 | 8 441 | 8 337 | 7 629 | 9 149 | 4,26 |
| Chorrochó | 9 369 | 9 894 | 4 967 | 4 927 | 2 153 | 7 741 | 1,37 |

Tabela 3 - População residente, por sexo, situação do domicílio e taxa de crescimento anual, segundo as Unidades da Federação e municípios - 1996/2000

(continuação)

| Unidades da Federação e municípios | População residente | | | | | | Taxa de crescimento anual (3) |
|------------------------------------|---------------------|-------------------|---------|----------|---------|--------|-------------------------------|
| | Em 01.08.1996 (1) | Em 01.08.2000 (2) | | | | | |
| | | Total | Homens | Mulheres | Urbana | Rural | |
| Cícero Dantas | 28 339 | 30 929 | 15 228 | 15 701 | 15 794 | 15 135 | 2,21 |
| Cipó | 12 913 | 14 274 | 6 968 | 7 306 | 9 517 | 4 757 | 2,54 |
| Coaraci | 25 963 | 28 386 | 14 138 | 14 248 | 23 804 | 4 582 | 2,26 |
| Cocos | 17 125 | 17 637 | 9 080 | 8 557 | 6 413 | 11 224 | 0,74 |
| Conceição da Feira | 17 211 | 17 522 | 8 533 | 8 989 | 11 235 | 6 287 | 0,45 |
| Conceição do Almeida | 19 700 | 18 865 | 9 265 | 9 600 | 8 293 | 10 572 | (-) 1,08 |
| Conceição do Coité | 51 960 | 56 274 | 28 163 | 28 111 | 28 004 | 28 270 | 2,01 |
| Conceição do Jacuípe | 24 265 | 26 183 | 12 836 | 13 347 | 19 460 | 6 723 | 1,92 |
| Conde | 18 695 | 20 411 | 10 212 | 10 199 | 10 488 | 9 923 | 2,22 |
| Condeúba | 17 920 | 18 048 | 8 969 | 9 079 | 6 330 | 11 718 | 0,18 |
| Contendas do Sincorá | 5 030 | 4 269 | 2 156 | 2 113 | 2 336 | 1 933 | (-) 4,02 |
| Coração de Maria | 22 522 | 23 812 | 11 790 | 12 022 | 7 527 | 16 285 | 1,40 |
| Cordeiros | 10 679 | 8 107 | 4 031 | 4 076 | 2 100 | 6 007 | (-) 6,66 |
| Coribe | 15 640 | 15 139 | 7 775 | 7 364 | 5 685 | 9 454 | (-) 0,81 |
| Coronel João Sá | 19 036 | 19 739 | 9 961 | 9 778 | 5 546 | 14 193 | 0,91 |
| Correntina | 29 703 | 30 580 | 15 274 | 15 306 | 11 356 | 19 224 | 0,73 |
| Cotegipe | 12 381 | 13 305 | 6 875 | 6 430 | 6 502 | 6 803 | 1,82 |
| Cravolândia | 4 842 | 4 984 | 2 516 | 2 468 | 3 000 | 1 984 | 0,73 |
| Crisópolis | 16 794 | 18 728 | 9 615 | 9 113 | 6 828 | 11 900 | 2,76 |
| Cristópolis | 12 882 | 12 612 | 6 473 | 6 139 | 2 632 | 9 980 | (-) 0,53 |
| Cruz das Almas | 49 629 | 53 049 | 25 231 | 27 818 | 39 608 | 13 441 | 1,68 |
| Curaçá | 25 219 | 29 400 | 15 009 | 14 391 | 10 750 | 18 650 | 3,91 |
| Dário Meira | 15 165 | 15 228 | 7 938 | 7 290 | 4 932 | 10 296 | 0,10 |
| Dias d'Ávila | 37 916 | 45 312 | 22 492 | 22 820 | 42 650 | 2 662 | 4,56 |
| Dom Basílio | 9 932 | 10 284 | 5 291 | 4 993 | 1 519 | 8 765 | 0,87 |
| Dom Macedo Costa | 3 757 | 3 747 | 1 839 | 1 908 | 1 296 | 2 451 | (-) 0,07 |
| Elísio Medrado | 7 905 | 7 849 | 3 899 | 3 950 | 2 517 | 5 332 | (-) 0,18 |
| Encruzilhada | 30 967 | 32 879 | 17 061 | 15 818 | 4 984 | 27 895 | 1,51 |
| Entre Rios | 32 380 | 37 514 | 18 649 | 18 865 | 23 020 | 14 494 | 3,75 |
| Érico Cardoso | 10 100 | 12 159 | 6 069 | 6 090 | 1 321 | 10 838 | 4,75 |
| Esplanada | 25 417 | 27 221 | 13 553 | 13 668 | 17 520 | 9 701 | 1,73 |
| Euclides da Cunha | 50 213 | 53 855 | 27 164 | 26 691 | 24 509 | 29 346 | 1,77 |
| Eunápolis | 85 982 | 84 412 | 41 537 | 42 875 | 79 151 | 5 261 | (-) 0,46 |
| Fátima | 17 817 | 18 295 | 9 251 | 9 044 | 6 344 | 11 951 | 0,66 |
| Feira da Mata | 6 445 | 6 256 | 3 198 | 3 058 | 2 843 | 3 413 | (-) 0,74 |
| Feira de Santana | 450 487 | 480 692 | 229 509 | 251 183 | 431 458 | 49 234 | 1,64 |
| Filadélfia | 18 117 | 17 118 | 8 698 | 8 420 | 7 894 | 9 224 | (-) 1,41 |
| Firmino Alves | 5 835 | 5 168 | 2 657 | 2 511 | 3 804 | 1 364 | (-) 2,99 |
| Floresta Azul | 13 109 | 11 612 | 5 983 | 5 629 | 7 546 | 4 066 | (-) 2,99 |
| Formosa do Rio Preto | 16 065 | 18 278 | 9 399 | 8 879 | 9 375 | 8 903 | 3,28 |
| Gandu | 29 332 | 27 158 | 13 500 | 13 658 | 22 062 | 5 096 | (-) 1,91 |
| Gavião | 5 104 | 4 798 | 2 486 | 2 312 | 2 208 | 2 590 | (-) 1,53 |
| Gentio do Ouro | 9 594 | 10 168 | 5 234 | 4 934 | 4 899 | 5 269 | 1,46 |
| Glória | 13 191 | 14 563 | 7 173 | 7 390 | 2 368 | 12 195 | 2,50 |
| Gongogi | 11 118 | 10 453 | 5 409 | 5 044 | 6 258 | 4 195 | (-) 1,53 |
| Governador Lomanto Júnior | 7 098 | 8 602 | 4 454 | 4 148 | 5 161 | 3 441 | 4,92 |
| Governador Mangabeira | 16 348 | 17 163 | 8 405 | 8 758 | 6 680 | 10 483 | 1,22 |

Tabela 3 - População residente, por sexo, situação do domicílio e taxa de crescimento anual, segundo as Unidades da Federação e municípios - 1996/2000

(continuação)

| Unidades da Federação e municípios | População residente | | | | | | Taxa de crescimento anual (3) |
|------------------------------------|---------------------|-------------------|---------|----------|---------|--------|-------------------------------|
| | Em 01.08.1996 (1) | Em 01.08.2000 (2) | | | | | |
| | | Total | Homens | Mulheres | Urbana | Rural | |
| Guajeru | 12 339 | 12 894 | 6 403 | 6 491 | 1 741 | 11 153 | 1,11 |
| Guanambi | 68 603 | 71 726 | 35 114 | 36 612 | 53 995 | 17 731 | 1,12 |
| Guaratinga | 23 618 | 24 312 | 12 836 | 11 476 | 10 001 | 14 311 | 0,73 |
| Heliópolis | 12 185 | 13 109 | 6 686 | 6 423 | 4 231 | 8 878 | 1,84 |
| Iaçú | 27 757 | 28 440 | 14 232 | 14 208 | 21 536 | 6 904 | 0,61 |
| Ibiassucê | 11 269 | 12 828 | 6 609 | 6 219 | 4 037 | 8 791 | 3,29 |
| Ibicaraí | 30 205 | 28 856 | 14 385 | 14 471 | 19 337 | 9 519 | (-) 1,14 |
| Ibicoara | 9 147 | 14 451 | 7 383 | 7 068 | 4 015 | 10 436 | 12,11 |
| Ibicuí | 15 449 | 15 116 | 7 821 | 7 295 | 10 443 | 4 673 | (-) 0,54 |
| Ibipeba | 14 413 | 15 388 | 7 966 | 7 422 | 9 315 | 6 073 | 1,65 |
| Ibipitanga | 13 485 | 13 416 | 6 698 | 6 718 | 3 660 | 9 756 | (-) 0,13 |
| Ibiquera | 4 679 | 4 500 | 2 263 | 2 237 | 2 495 | 2 005 | (-) 0,97 |
| Ibirapitanga | 24 556 | 22 153 | 11 337 | 10 816 | 6 362 | 15 791 | (-) 2,54 |
| Ibirapuã | 7 551 | 7 092 | 3 623 | 3 469 | 3 569 | 3 523 | (-) 1,56 |
| Ibirataia | 25 535 | 24 725 | 12 314 | 12 411 | 18 712 | 6 013 | (-) 0,80 |
| Ibitiara | 15 713 | 14 419 | 7 115 | 7 304 | 2 703 | 11 716 | (-) 2,13 |
| Ibititá | 17 020 | 17 890 | 9 168 | 8 722 | 8 058 | 9 832 | 1,25 |
| Ibotirama | 23 932 | 24 135 | 12 287 | 11 848 | 16 375 | 7 760 | 0,21 |
| Ichu | 9 917 | 5 596 | 2 787 | 2 809 | 2 661 | 2 935 | (-) 13,33 |
| Igaporã | 14 778 | 14 567 | 7 327 | 7 240 | 7 114 | 7 453 | (-) 0,36 |
| Igrapiúna | 13 232 | 14 941 | 7 863 | 7 078 | 2 374 | 12 567 | 3,08 |
| Iguaí | 22 211 | 25 109 | 12 901 | 12 208 | 12 546 | 12 563 | 3,11 |
| Ilhéus | 242 445 | 221 883 | 110 272 | 111 611 | 161 898 | 59 985 | (-) 2,19 |
| Inhambupe | 25 948 | 29 562 | 14 762 | 14 800 | 12 571 | 16 991 | 3,31 |
| Ipecaetá | 17 368 | 18 370 | 9 032 | 9 338 | 2 064 | 16 306 | 1,41 |
| Ipiaú | 42 407 | 43 592 | 21 440 | 22 152 | 37 899 | 5 693 | 0,69 |
| Ipirá | 62 712 | 61 714 | 30 450 | 31 264 | 23 311 | 38 403 | (-) 0,40 |
| Ipupiara | 8 386 | 8 536 | 4 373 | 4 163 | 5 184 | 3 352 | 0,44 |
| Irajuba | 6 644 | 6 362 | 3 297 | 3 065 | 2 717 | 3 645 | (-) 1,08 |
| Iramaia | 17 842 | 17 468 | 8 944 | 8 524 | 7 648 | 9 820 | (-) 0,53 |
| Iraquara | 18 144 | 18 329 | 9 052 | 9 277 | 5 317 | 13 012 | 0,25 |
| Irará | 24 565 | 24 740 | 12 190 | 12 550 | 8 654 | 16 086 | 0,18 |
| Irecê | 52 267 | 57 360 | 28 181 | 29 179 | 53 073 | 4 287 | 2,35 |
| Itabela | 26 904 | 25 633 | 13 139 | 12 494 | 18 779 | 6 854 | (-) 1,20 |
| Itaberaba | 56 381 | 58 873 | 28 718 | 30 155 | 44 466 | 14 407 | 1,09 |
| Itabuna | 183 403 | 196 456 | 94 192 | 102 264 | 190 888 | 5 568 | 1,73 |
| Itacaré | 16 449 | 18 105 | 9 589 | 8 516 | 7 942 | 10 163 | 2,43 |
| Itaeté | 14 425 | 13 799 | 6 943 | 6 856 | 5 449 | 8 350 | (-) 1,10 |
| Itagi | 15 169 | 14 628 | 7 442 | 7 186 | 9 984 | 4 644 | (-) 0,90 |
| Itagibá | 15 805 | 17 191 | 8 873 | 8 318 | 8 770 | 8 421 | 2,12 |
| Itagimirim | 7 021 | 7 714 | 3 963 | 3 751 | 5 938 | 1 776 | 2,38 |
| Itaguaçu da Bahia | 13 200 | 11 320 | 5 944 | 5 376 | 1 987 | 9 333 | (-) 3,77 |
| Itaju do Colônia | 9 059 | 8 576 | 4 385 | 4 191 | 6 436 | 2 140 | (-) 1,36 |
| Itajuípe | 26 142 | 22 510 | 11 381 | 11 129 | 16 113 | 6 397 | (-) 3,67 |
| Itamaraju | 62 406 | 64 033 | 32 246 | 31 787 | 47 926 | 16 107 | 0,65 |
| Itamari | 8 075 | 8 324 | 4 366 | 3 958 | 5 472 | 2 852 | 0,76 |
| Itambé | 29 468 | 30 847 | 15 266 | 15 581 | 22 179 | 8 668 | 1,15 |

Tabela 3 - População residente, por sexo, situação do domicílio e taxa de crescimento anual, segundo as Unidades da Federação e municípios - 1996/2000

(continuação)

| Unidades da Federação e municípios | População residente | | | | | | Taxa de crescimento anual (3) |
|------------------------------------|---------------------|-------------------|--------|----------|---------|--------------|-------------------------------|
| | Em 01.08.1996 (1) | Em 01.08.2000 (2) | | | | | |
| | | Total | Homens | Mulheres | Urbana | Rural | |
| Itanagra | 4 630 | 6 360 | 3 303 | 3 057 | 1 857 | 4 503 | 8,26 |
| Itanhém | 23 023 | 21 269 | 10 837 | 10 432 | 14 054 | 7 215 | (-) 1,96 |
| Itaparica | 17 975 | 18 943 | 9 323 | 9 620 | 18 943 | - | 1,32 |
| Itapé | 14 387 | 14 647 | 7 252 | 7 395 | 8 668 | 5 979 | 0,45 |
| Itapebi | 11 251 | 11 098 | 5 765 | 5 333 | 8 510 | 2 588 | (-) 0,34 |
| Itapetinga | 54 279 | 57 800 | 28 471 | 29 329 | 55 052 | 2 748 | 1,58 |
| Itapicuru | 24 391 | 27 313 | 13 971 | 13 342 | 5 074 | 22 239 | 2,87 |
| Itapitanga | 10 322 | 10 373 | 5 282 | 5 091 | 7 077 | 3 296 | 0,12 |
| Itaquara | 7 362 | 7 854 | 4 008 | 3 846 | 4 159 | 3 695 | 1,63 |
| Itarantim | 15 953 | 15 857 | 8 160 | 7 697 | 11 900 | 3 957 | (-) 0,15 |
| Itatim | 11 637 | 12 685 | 6 372 | 6 313 | 8 693 | 3 992 | 2,18 |
| Itiruçu | 13 778 | 13 595 | 6 675 | 6 920 | 9 876 | 3 719 | (-) 0,33 |
| Itiúba | 34 804 | 35 550 | 17 983 | 17 567 | 8 857 | 26 693 | 0,53 |
| Itororó | 18 727 | 19 747 | 9 985 | 9 762 | 16 575 | 3 172 | 1,33 |
| Ituaçu | 18 580 | 17 250 | 8 552 | 8 698 | 4 428 | 12 822 | (-) 1,84 |
| Ituberá | 20 671 | 24 095 | 12 174 | 11 921 | 15 901 | 8 194 | 3,91 |
| Iuiú | 11 230 | 10 485 | 5 440 | 5 045 | 4 567 | 5 918 | (-) 1,70 |
| Jaborandi | 10 243 | 10 245 | 5 341 | 4 904 | 2 023 | 8 222 | 0,00 |
| Jacaraci | 13 589 | 13 516 | 6 775 | 6 741 | 3 649 | 9 867 | (-) 0,13 |
| Jacobina | 85 556 | 76 429 | 37 352 | 39 077 | 52 048 | 24 381 | (-) 2,78 |
| Jaguaquara | 41 621 | 46 590 | 23 047 | 23 543 | 35 067 | 11 523 | 2,86 |
| Jaguarari | 37 365 | 27 395 | 13 926 | 13 469 | 13 376 | 14 019 | (-) 7,47 |
| Jaguaripe | 13 539 | 13 412 | 6 863 | 6 549 | 4 629 | 8 783 | (-) 0,24 |
| Jandaíra | 8 840 | 10 031 | 5 210 | 4 821 | 5 506 | 4 525 | 3,21 |
| Jequié | 165 345 | 147 115 | 71 800 | 75 315 | 130 207 | 16 908 | (-) 2,88 |
| Jeremoabo | 33 357 | 34 904 | 17 750 | 17 154 | 14 760 | 20 144 | 1,14 |
| Jiquiriçá | 13 619 | 13 614 | 6 958 | 6 656 | 4 587 | 9 027 | (-) 0,01 |
| Jitaúna | 17 141 | 20 990 | 10 685 | 10 305 | 9 544 | 11 446 | 5,19 |
| João Dourado | 17 787 | 18 964 | 9 619 | 9 345 | 11 440 | 7 524 | 1,61 |
| Juazeiro | 172 065 | 174 101 | 86 109 | 87 992 | 132 796 | 41 305 | 0,29 |
| Jucuruçu | 12 049 | 12 355 | 6 550 | 5 805 | 1 844 | 10 511 | 0,63 |
| Jussara | 13 111 | 15 280 | 7 928 | 7 352 | 9 806 | 5 474 | 3, 90 |
| Jussari | 8 550 | 7 536 | 3 897 | 3 639 | 5 119 | 2 417 | (-) 3,11 |
| Jussiape | 11 253 | 10 050 | 4 872 | 5 178 | 3 749 | 6 301 | (-) 2,79 |
| Lafaiete Coutinho | 4 929 | 4 103 | 2 142 | 1 961 | 1 922 | 2 181 | (-) 4,48 |
| Lagoa Real | 11 903 | 12 759 | 6 574 | 6 185 | 2 006 | 10 753 | 1,75 |
| Laje | 19 626 | 19 583 | 10 010 | 9 573 | 5 135 | 14 448 | (-) 0,05 |
| Lajedão | 3 758 | 3 404 | 1 727 | 1 677 | 1 847 | 1 557 | (-) 2,44 |
| Lajedinho | 4 471 | 4 352 | 2 254 | 2 098 | 1 158 | 3 194 | (-) 0,67 |
| Lajedo do Tabocal | 9 051 | 8 092 | 4 104 | 3 988 | 4 603 | 3 489 | (-) 2,76 |
| Lamarão | 10 218 | 9 524 | 4 822 | 4 702 | 1 930 | 7 594 | (-) 1,74 |
| Lapão | 21 535 | 24 689 | 12 630 | 12 059 | 9 223 | 15 466 | 3,48 |
| Lauro de Freitas | 97 219 | 113 258 | 55 388 | 57 870 | 108 111 | 5 147 | 3,89 |
| Lençóis | 9 689 | 8 894 | 4 401 | 4 493 | 6 397 | 2 497 | (-) 2,12 |
| Licínio de Almeida | 13 205 | 12 325 | 6 273 | 6 052 | 5 955 | 6 370 | (-) 1,71 |
| Livramento de Nossa Senhora | 35 009 | 38 129 | 19 229 | 18 900 | 16 737 | 21 392 | 2,16 |
| Macajuba | 10 713 | 11 452 | 5 732 | 5 720 | 4 393 | 7 059 | 1,68 |

Tabela 3 - População residente, por sexo, situação do domicílio e taxa de crescimento anual, segundo as Unidades da Federação e municípios - 1996/2000

(continuação)

| Unidades da Federação e municípios | População residente | | | | | | Taxa de crescimento anual (3) |
|------------------------------------|---------------------|-------------------|--------|----------|--------|--------|-------------------------------|
| | Em 01.08.1996 (1) | Em 01.08.2000 (2) | | | | | |
| | | Total | Homens | Mulheres | Urbana | Rural | |
| Macanari | 17 136 | 14 582 | 7 367 | 7 215 | 10 705 | 3 877 | (-) 3,95 |
| Macaúbas | 38 437 | 41 787 | 20 805 | 20 982 | 11 680 | 30 107 | 2,11 |
| Macururé | 7 024 | 8 569 | 4 200 | 4 369 | 2 333 | 6 236 | 5,10 |
| Madre de Deus | 9 961 | 12 136 | 5 915 | 6 221 | 11 699 | 437 | 5,06 |
| Maetinga | 11 506 | 13 660 | 6 955 | 6 705 | 1 974 | 11 686 | 4,38 |
| Maiquinique | 7 402 | 6 905 | 3 595 | 3 310 | 4 787 | 2 118 | (-) 1,72 |
| Mairi | 18 877 | 20 077 | 9 900 | 10 177 | 9 588 | 10 489 | 1,55 |
| Malhada | 14 963 | 15 607 | 8 022 | 7 585 | 6 071 | 9 536 | 1,06 |
| Malhada de Pedras | 7 550 | 8 424 | 4 301 | 4 123 | 2 348 | 6 076 | 2,78 |
| Manoel Vitorino | 15 510 | 16 706 | 8 443 | 8 263 | 6 779 | 9 927 | 1,87 |
| Mansidão | 10 841 | 11 043 | 5 772 | 5 271 | 2 344 | 8 699 | 0,46 |
| Maracás | 30 134 | 31 612 | 15 771 | 15 841 | 18 459 | 13 153 | 1,20 |
| Maragogipe | 35 936 | 40 322 | 20 342 | 19 980 | 21 042 | 19 280 | 2,92 |
| Maraú | 17 880 | 18 346 | 9 695 | 8 651 | 2 847 | 15 499 | 0,65 |
| Marcionílio Souza | 13 421 | 10 771 | 5 436 | 5 335 | 5 097 | 5 674 | (-) 5,35 |
| Mascote | 16 508 | 16 182 | 8 237 | 7 945 | 11 939 | 4 243 | (-) 0,50 |
| Mata de São João | 32 452 | 32 552 | 16 391 | 16 161 | 24 965 | 7 587 | 0,08 |
| Matina | 9 729 | 10 212 | 5 187 | 5 025 | 2 758 | 7 454 | 1,22 |
| Medeiros Neto | 24 043 | 21 207 | 10 675 | 10 532 | 16 014 | 5 193 | (-) 3,09 |
| Miguel Calmon | 32 148 | 28 308 | 14 220 | 14 088 | 14 806 | 13 502 | (-) 3,13 |
| Milagres | 12 072 | 12 103 | 5 987 | 6 116 | 9 385 | 2 718 | 0,06 |
| Mirangaba | 17 031 | 14 255 | 7 162 | 7 093 | 4 706 | 9 549 | (-) 4,35 |
| Mirante | 10 706 | 13 703 | 6 779 | 6 924 | 1 278 | 12 425 | 6,36 |
| Monte Santo | 52 551 | 54 286 | 27 847 | 26 439 | 7 234 | 47 052 | 0,82 |
| Morpará | 8 496 | 8 593 | 4 419 | 4 174 | 5 492 | 3 101 | 0,28 |
| Morro do Chapéu | 31 979 | 34 475 | 17 390 | 17 085 | 19 786 | 14 689 | 1,90 |
| Mortugaba | 12 546 | 12 594 | 6 194 | 6 400 | 4 993 | 7 601 | 0,10 |
| Mucugê | 13 037 | 13 675 | 6 891 | 6 784 | 3 313 | 10 362 | 1,20 |
| Mucuri | 23 202 | 28 013 | 14 327 | 13 686 | 18 665 | 9 348 | 4,82 |
| Mulungu do Morro | 14 562 | 15 117 | 7 497 | 7 620 | 6 154 | 8 963 | 0,94 |
| Mundo Novo | 21 556 | 21 264 | 10 744 | 10 520 | 11 120 | 10 144 | (-) 0,34 |
| Muniz Ferreira | 6 757 | 6 941 | 3 559 | 3 382 | 3 302 | 3 639 | 0,67 |
| Muquém de São Francisco | 9 654 | 9 053 | 4 805 | 4 248 | 996 | 8 057 | (-) 1,59 |
| Muritiba | 27 094 | 30 653 | 14 646 | 16 007 | 17 913 | 12 740 | 3,13 |
| Mutuípe | 19 765 | 20 462 | 10 126 | 10 336 | 8 985 | 11 477 | 0,87 |
| Nazaré | 25 106 | 26 376 | 12 721 | 13 655 | 23 009 | 3 367 | 1,24 |
| Nilo Peçanha | 16 721 | 11 203 | 5 861 | 5 342 | 2 490 | 8 713 | (-) 9,53 |
| Nordestina | 10 374 | 11 797 | 6 093 | 5 704 | 2 878 | 8 919 | 3,27 |
| Nova Canaã | 13 826 | 16 242 | 8 390 | 7 852 | 5 974 | 10 268 | 4,11 |
| Nova Fátima | 7 151 | 7 515 | 3 752 | 3 763 | 4 421 | 3 094 | 1,25 |
| Nova Ibiá | 12 494 | 7 144 | 3 644 | 3 500 | 2 517 | 4 627 | (-) 13,04 |
| Nova Itarana | 6 476 | 6 677 | 3 314 | 3 363 | 2 495 | 4 182 | 0,77 |
| Nova Redenção | 12 610 | 8 589 | 4 351 | 4 238 | 4 493 | 4 096 | (-) 9,15 |
| Nova Soure | 23 445 | 24 367 | 12 315 | 12 052 | 10 843 | 13 524 | 0,97 |
| Nova Viçosa | 27 323 | 32 060 | 16 237 | 15 823 | 24 625 | 7 435 | 4,08 |
| Novo Horizonte | 11 192 | 8 472 | 4 281 | 4 191 | 1 990 | 6 482 | (-) 6,72 |
| Novo Triunfo | 13 248 | 13 628 | 6 521 | 7 107 | 5 247 | 8 381 | 0,71 |

Tabela 3 - População residente, por sexo, situação do domicílio e taxa de crescimento anual, segundo as Unidades da Federação e municípios - 1996/2000

(continuação)

| Unidades da Federação e municípios | População residente | | | | | | Taxa de crescimento anual (3) |
|------------------------------------|---------------------|-------------------|--------|----------|--------|--------|-------------------------------|
| | Em 01.08.1996 (1) | Em 01.08.2000 (2) | | | | | |
| | | Total | Homens | Mulheres | Urbana | Rural | |
| Olindina | 22 637 | 23 879 | 11 958 | 11 921 | 11 143 | 12 736 | 1,34 |
| Oliveira dos Brejinhos | 21 287 | 21 678 | 11 101 | 10 577 | 5 838 | 15 840 | 0,46 |
| Ouriçangas | 7 440 | 7 520 | 3 791 | 3 729 | 2 583 | 4 937 | 0,27 |
| Ourolândia | 14 136 | 15 354 | 7 875 | 7 479 | 4 458 | 10 896 | 2,09 |
| Palmas de Monte Alto | 20 652 | 20 095 | 10 214 | 9 881 | 6 658 | 13 437 | (-) 0,68 |
| Palmeiras | 10 087 | 7 013 | 3 494 | 3 519 | 3 487 | 3 526 | (-) 8,69 |
| Paramirim | 24 310 | 18 921 | 9 490 | 9 431 | 7 884 | 11 037 | (-) 6,07 |
| Paratinga | 24 111 | 27 678 | 14 041 | 13 637 | 9 063 | 18 615 | 3,51 |
| Paripiranga | 26 551 | 26 589 | 13 159 | 13 430 | 7 781 | 18 808 | 0,04 |
| Pau Brasil | 13 868 | 13 048 | 6 723 | 6 325 | 8 742 | 4 306 | (-) 1,51 |
| Paulo Afonso | 93 609 | 96 428 | 46 638 | 49 790 | 82 514 | 13 914 | 0,74 |
| Pé de Serra | 12 769 | 13 520 | 6 865 | 6 655 | 4 103 | 9 417 | 1,44 |
| Pedrao | 7 055 | 6 763 | 3 428 | 3 335 | 1 457 | 5 306 | (-) 1,05 |
| Pedro Alexandre | 15 167 | 16 998 | 8 655 | 8 343 | 2 137 | 14 861 | 2,89 |
| Piatã | 17 911 | 18 980 | 9 198 | 9 782 | 5 773 | 13 207 | 1,46 |
| Pilão Arcado | 31 433 | 30 656 | 15 428 | 15 228 | 7 866 | 22 790 | (-) 0,62 |
| Pindaí | 14 876 | 15 477 | 7 865 | 7 612 | 3 624 | 11 853 | 1,00 |
| Pindobaçu | 24 551 | 20 813 | 10 816 | 9 997 | 10 413 | 10 400 | (-) 4,05 |
| Pintadas | 10 384 | 11 166 | 5 570 | 5 596 | 4 122 | 7 044 | 1,83 |
| Piraí do Norte | 17 889 | 10 436 | 5 454 | 4 982 | 2 785 | 7 651 | (-) 12,60 |
| Piripá | 14 645 | 16 114 | 7 747 | 8 367 | 5 246 | 10 868 | 2,42 |
| Piritiba | 19 482 | 19 007 | 9 513 | 9 494 | 12 719 | 6 288 | (-) 0,62 |
| Planaltino | 7 809 | 7 960 | 4 139 | 3 821 | 2 988 | 4 972 | 0,48 |
| Planalto | 23 677 | 21 197 | 10 630 | 10 567 | 12 535 | 8 662 | (-) 2,73 |
| Poções | 39 380 | 44 152 | 21 824 | 22 328 | 31 753 | 12 399 | 2,90 |
| Pojuca | 23 544 | 26 165 | 12 815 | 13 350 | 21 861 | 4 304 | 2,67 |
| Ponto Novo | 18 023 | 17 144 | 8 562 | 8 582 | 6 749 | 10 395 | (-) 1,24 |
| Porto Seguro | 64 957 | 95 665 | 48 604 | 47 061 | 79 557 | 16 108 | 10,16 |
| Potiraguá | 14 660 | 14 549 | 7 416 | 7 133 | 7 514 | 7 035 | (-) 0,19 |
| Prado | 24 227 | 26 353 | 13 489 | 12 864 | 14 160 | 12 193 | 2,13 |
| Presidente Dutra | 12 858 | 13 713 | 7 059 | 6 654 | 7 650 | 6 063 | 1,62 |
| Presidente Jânio Quadros | 17 166 | 17 020 | 8 688 | 8 332 | 2 913 | 14 107 | (-) 0,21 |
| Presidente Tancredo Neves | 17 928 | 19 366 | 10 038 | 9 328 | 6 191 | 13 175 | 1,95 |
| Queimadas | 23 820 | 24 601 | 12 321 | 12 280 | 9 774 | 14 827 | 0,81 |
| Quijingue | 23 944 | 26 369 | 13 738 | 12 631 | 4 900 | 21 469 | 2,44 |
| Quixabeira | 14 821 | 9 460 | 4 814 | 4 646 | 3 129 | 6 331 | (-) 10,62 |
| Rafael Jambeiro | 21 670 | 22 575 | 11 090 | 11 485 | 4 898 | 17 677 | 1,03 |
| Remanso | 34 078 | 36 244 | 18 165 | 18 079 | 21 011 | 15 233 | 1,55 |
| Retirolândia | 11 588 | 10 926 | 5 431 | 5 495 | 5 459 | 5 467 | (-) 1,46 |
| Riachão das Neves | 21 252 | 21 966 | 11 380 | 10 586 | 10 256 | 11 710 | 0,83 |
| Riachão do Jacuípe | 30 456 | 31 603 | 15 638 | 15 965 | 15 550 | 16 053 | 0,93 |
| Riacho de Santana | 28 719 | 28 543 | 14 425 | 14 118 | 10 979 | 17 564 | (-) 0,15 |
| Ribeira do Amparo | 13 138 | 13 891 | 7 169 | 6 722 | 1 459 | 12 432 | 1,40 |
| Ribeira do Pombal | 42 277 | 46 254 | 22 907 | 23 347 | 25 374 | 20 880 | 2,27 |
| Ribeirão do Largo | 13 786 | 14 922 | 7 948 | 6 974 | 4 437 | 10 485 | 2,00 |
| Rio de Contas | 13 271 | 13 931 | 6 687 | 7 244 | 5 683 | 8 248 | 1,22 |
| Rio do Antônio | 13 821 | 14 624 | 7 365 | 7 259 | 5 099 | 9 525 | 1,42 |

Tabela 3 - População residente, por sexo, situação do domicílio e taxa de crescimento anual, segundo as Unidades da Federação e municípios - 1996/2000

(continuação)

| Unidades da Federação e municípios | População residente | | | | | | Taxa de crescimento anual (3) |
|------------------------------------|---------------------|-------------------|-----------|-----------|-----------|--------|-------------------------------|
| | Em 01.08.1996 (1) | Em 01.08.2000 (2) | | | | | |
| | | Total | Homens | Mulheres | Urbana | Rural | |
| Rio do Pires | 10 934 | 12 049 | 5 972 | 6 077 | 4 312 | 7 737 | 2,46 |
| Rio Real | 30 274 | 33 236 | 16 798 | 16 438 | 20 033 | 13 203 | 2,36 |
| Rodelas | 5 395 | 6 237 | 3 077 | 3 160 | 4 764 | 1 473 | 3,69 |
| Ruy Barbosa | 28 804 | 28 970 | 14 212 | 14 758 | 20 243 | 8 727 | 0,14 |
| Salinas da Margarida | 9 817 | 10 372 | 5 108 | 5 264 | 4 610 | 5 762 | 1,38 |
| Salvador | 2 211 539 | 2 440 886 | 1 148 912 | 1 291 974 | 2 439 881 | 1 005 | 2,50 |
| Santa Bárbara | 17 289 | 17 916 | 8 794 | 9 122 | 7 156 | 10 760 | 0,89 |
| Santa Brígida | 17 089 | 17 068 | 8 589 | 8 479 | 4 560 | 12 508 | (-) 0,03 |
| Santa Cruz Cabralia | 17 334 | 23 880 | 12 512 | 11 368 | 13 516 | 10 364 | 8,34 |
| Santa Cruz da Vitória | 7 071 | 6 999 | 3 585 | 3 414 | 4 966 | 2 033 | (-) 0,26 |
| Santa Inês | 10 812 | 11 020 | 5 453 | 5 567 | 10 368 | 652 | 0,48 |
| Santa Luzia | 16 260 | 15 481 | 8 249 | 7 232 | 8 310 | 7 171 | (-) 1,22 |
| Santa Maria da Vitória | 42 095 | 41 261 | 20 835 | 20 426 | 22 783 | 18 478 | (-) 0,50 |
| Santa Rita de Cássia | 22 845 | 23 973 | 12 297 | 11 676 | 12 154 | 11 819 | 1,21 |
| Santa Teresinha | 8 941 | 8 689 | 4 423 | 4 266 | 1 859 | 6 830 | (-) 0,71 |
| Santaluz | 30 895 | 30 931 | 15 440 | 15 491 | 17 940 | 12 991 | 0,03 |
| Santana | 23 859 | 24 137 | 12 352 | 11 785 | 12 497 | 11 640 | 0,29 |
| Santanópolis | 8 721 | 8 636 | 4 279 | 4 357 | 1 245 | 7 391 | (-) 0,24 |
| Santo Amaro | 56 339 | 58 394 | 28 616 | 29 778 | 44 490 | 13 904 | 0,90 |
| Santo Antônio de Jesus | 71 932 | 77 340 | 36 862 | 40 478 | 66 219 | 11 121 | 1,83 |
| Santo Estêvão | 39 311 | 41 118 | 19 844 | 21 274 | 19 674 | 21 444 | 1,13 |
| São Desidério | 18 693 | 19 006 | 9 855 | 9 151 | 7 125 | 11 881 | 0,42 |
| São Domingos | 8 423 | 8 521 | 4 266 | 4 255 | 3 713 | 4 808 | 0,29 |
| São Felipe | 20 149 | 20 220 | 10 183 | 10 037 | 8 249 | 11 971 | 0,09 |
| São Félix | 13 185 | 13 706 | 6 676 | 7 030 | 8 754 | 4 952 | 0,97 |
| São Félix do Coribe | 12 293 | 11 766 | 5 939 | 5 827 | 8 544 | 3 222 | (-) 1,09 |
| São Francisco do Conde | 24 213 | 26 208 | 13 062 | 13 146 | 21 791 | 4 417 | 2,00 |
| São Gabriel | 18 211 | 18 383 | 9 455 | 8 928 | 9 791 | 8 592 | 0,24 |
| São Gonçalo dos Campos | 26 152 | 26 978 | 12 976 | 14 002 | 13 548 | 13 430 | 0,78 |
| São José da Vitória | 6 837 | 6 201 | 3 196 | 3 005 | 5 145 | 1 056 | (-) 2,41 |
| São José do Jacuípe | 15 478 | 9 233 | 4 624 | 4 609 | 5 706 | 3 527 | (-) 12,12 |
| São Miguel das Matas | 10 055 | 10 001 | 5 078 | 4 923 | 2 771 | 7 230 | (-) 0,13 |
| São Sebastião do Passé | 38 422 | 39 917 | 19 874 | 20 043 | 29 503 | 10 414 | 0,96 |
| Sapeaçu | 15 291 | 16 449 | 7 994 | 8 455 | 7 523 | 8 926 | 1,84 |
| Sátiro Dias | 15 380 | 17 160 | 8 700 | 8 460 | 3 378 | 13 782 | 2,78 |
| Saubara | 9 271 | 10 121 | 5 071 | 5 050 | 10 007 | 114 | 2,22 |
| Saúde | 17 380 | 11 486 | 5 729 | 5 757 | 5 991 | 5 495 | (-) 9,84 |
| Seabra | 40 794 | 39 423 | 19 700 | 19 723 | 16 749 | 22 674 | (-) 0,85 |
| Sebastião Laranjeiras | 8 286 | 9 277 | 4 729 | 4 548 | 3 641 | 5 636 | 2,86 |
| Senhor do Bonfim | 84 752 | 67 676 | 32 848 | 34 828 | 51 305 | 16 371 | (-) 5,47 |
| Sento Sé | 30 486 | 32 294 | 16 693 | 15 601 | 17 255 | 15 039 | 1,45 |
| Serra do Ramalho | 29 776 | 32 594 | 17 004 | 15 590 | 3 732 | 28 862 | 2,29 |
| Serra Dourada | 18 828 | 18 007 | 9 298 | 8 709 | 5 371 | 12 636 | (-) 1,11 |
| Serra Preta | 16 751 | 17 701 | 8 823 | 8 878 | 5 667 | 12 034 | 1,39 |
| Serrinha | 78 810 | 83 187 | 41 153 | 42 034 | 45 892 | 37 295 | 1,36 |
| Serrolândia | 12 536 | 12 609 | 6 307 | 6 302 | 6 032 | 6 577 | 0,15 |
| Simões Filho | 78 229 | 93 968 | 46 642 | 47 326 | 76 817 | 17 151 | 4,69 |

Tabela 3 - População residente, por sexo, situação do domicílio e taxa de crescimento anual, segundo as Unidades da Federação e municípios - 1996/2000

(continuação)

| Unidades da Federação e municípios | População residente | | | | | | Taxa de crescimento anual (3) |
|------------------------------------|---------------------|-------------------|---------|----------|---------|--------|-------------------------------|
| | Em 01.08.1996 (1) | Em 01.08.2000 (2) | | | | | |
| | | Total | Homens | Mulheres | Urbana | Rural | |
| Sítio do Mato | 9 443 | 11 752 | 6 088 | 5 664 | 6 469 | 5 283 | 5,62 |
| Sítio do Quinto | 13 785 | 17 025 | 8 310 | 8 715 | 3 663 | 13 362 | 5,42 |
| Sobradinho | 20 904 | 21 223 | 10 422 | 10 801 | 19 510 | 1 713 | 0,38 |
| Souto Soares | 18 686 | 14 784 | 7 553 | 7 231 | 5 081 | 9 703 | (-) 5,69 |
| Tabocas do Brejo Velho | 11 742 | 12 615 | 6 517 | 6 098 | 3 423 | 9 192 | 1,81 |
| Tanhaçu | 20 270 | 20 039 | 10 158 | 9 881 | 7 015 | 13 024 | (-) 0,29 |
| Tanque Novo | 14 206 | 15 736 | 7 946 | 7 790 | 5 520 | 10 216 | 2,59 |
| Tanquinho | 7 788 | 7 454 | 3 697 | 3 757 | 5 080 | 2 374 | (-) 1,09 |
| Taperoá | 18 631 | 16 561 | 8 442 | 8 119 | 7 523 | 9 038 | (-) 2,90 |
| Tapiramutá | 13 779 | 17 142 | 8 648 | 8 494 | 12 464 | 4 678 | 5,61 |
| Teixeira de Freitas | 96 512 | 107 257 | 53 049 | 54 208 | 98 469 | 8 788 | 2,67 |
| Teodoro Sampaio | 9 207 | 8 876 | 4 375 | 4 501 | 6 610 | 2 266 | (-) 0,91 |
| Teofilândia | 20 424 | 20 390 | 10 374 | 10 016 | 5 856 | 14 534 | (-) 0,04 |
| Teolândia | 11 819 | 12 549 | 6 428 | 6 121 | 3 600 | 8 949 | 1,51 |
| Terra Nova | 13 013 | 12 862 | 6 275 | 6 587 | 11 122 | 1 740 | (-) 0,29 |
| Tremedal | 23 861 | 21 189 | 10 589 | 10 600 | 3 501 | 17 688 | (-) 2,93 |
| Tucano | 44 333 | 50 906 | 25 654 | 25 252 | 18 561 | 32 345 | 3,52 |
| Uauá | 24 035 | 25 979 | 13 150 | 12 829 | 9 595 | 16 384 | 1,96 |
| Ubaíra | 26 568 | 20 577 | 10 483 | 10 094 | 7 998 | 12 579 | (-) 6,19 |
| Ubaitaba | 23 007 | 23 861 | 11 832 | 12 029 | 18 580 | 5 281 | 0,92 |
| Ubatã | 24 999 | 21 455 | 10 793 | 10 662 | 17 493 | 3 962 | (-) 3,75 |
| Uibaí | 13 341 | 13 613 | 7 009 | 6 604 | 7 880 | 5 733 | 0,51 |
| Umburanas | 15 638 | 14 137 | 7 361 | 6 776 | 6 183 | 7 954 | (-) 2,49 |
| Una | 31 114 | 31 265 | 16 568 | 14 697 | 15 276 | 15 989 | 0,12 |
| Urandi | 17 450 | 16 070 | 8 149 | 7 921 | 4 723 | 11 347 | (-) 2,04 |
| Uruçuca | 23 859 | 20 300 | 10 317 | 9 983 | 14 137 | 6 163 | (-) 3,96 |
| Utinga | 17 975 | 16 956 | 8 464 | 8 492 | 11 446 | 5 510 | (-) 1,45 |
| Valença | 74 661 | 77 453 | 38 300 | 39 153 | 55 840 | 21 613 | 0,92 |
| Valente | 17 714 | 19 129 | 9 502 | 9 627 | 9 497 | 9 632 | 1,94 |
| Várzea da Roça | 13 894 | 13 627 | 6 919 | 6 708 | 5 843 | 7 784 | (-) 0,48 |
| Várzea do Poço | 10 784 | 7 516 | 3 758 | 3 758 | 5 035 | 2 481 | (-) 8,63 |
| Várzea Nova | 12 387 | 14 150 | 7 217 | 6 933 | 8 681 | 5 469 | 3,38 |
| Varzedo | 8 749 | 8 668 | 4 361 | 4 307 | 2 624 | 6 044 | (-) 0,23 |
| Vera Cruz | 27 628 | 29 716 | 15 040 | 14 676 | 27 846 | 1 870 | 1,84 |
| Vereda | 7 336 | 7 447 | 3 951 | 3 496 | 1 276 | 6 171 | 0,38 |
| Vitória da Conquista | 242 155 | 262 585 | 127 544 | 135 041 | 225 430 | 37 155 | 2,05 |
| Wagner | 8 776 | 8 957 | 4 532 | 4 425 | 6 023 | 2 934 | 0,51 |
| Wanderley | 13 284 | 13 671 | 6 976 | 6 695 | 5 496 | 8 175 | 0,72 |
| Wenceslau Guimarães | 22 161 | 24 123 | 12 448 | 11 675 | 6 881 | 17 242 | 2,14 |
| Xique-Xique | 40 786 | 44 592 | 22 239 | 22 353 | 31 506 | 13 086 | 2,26 |

Densidade demográfica, segundo municípios - Minas Gerais - 2000

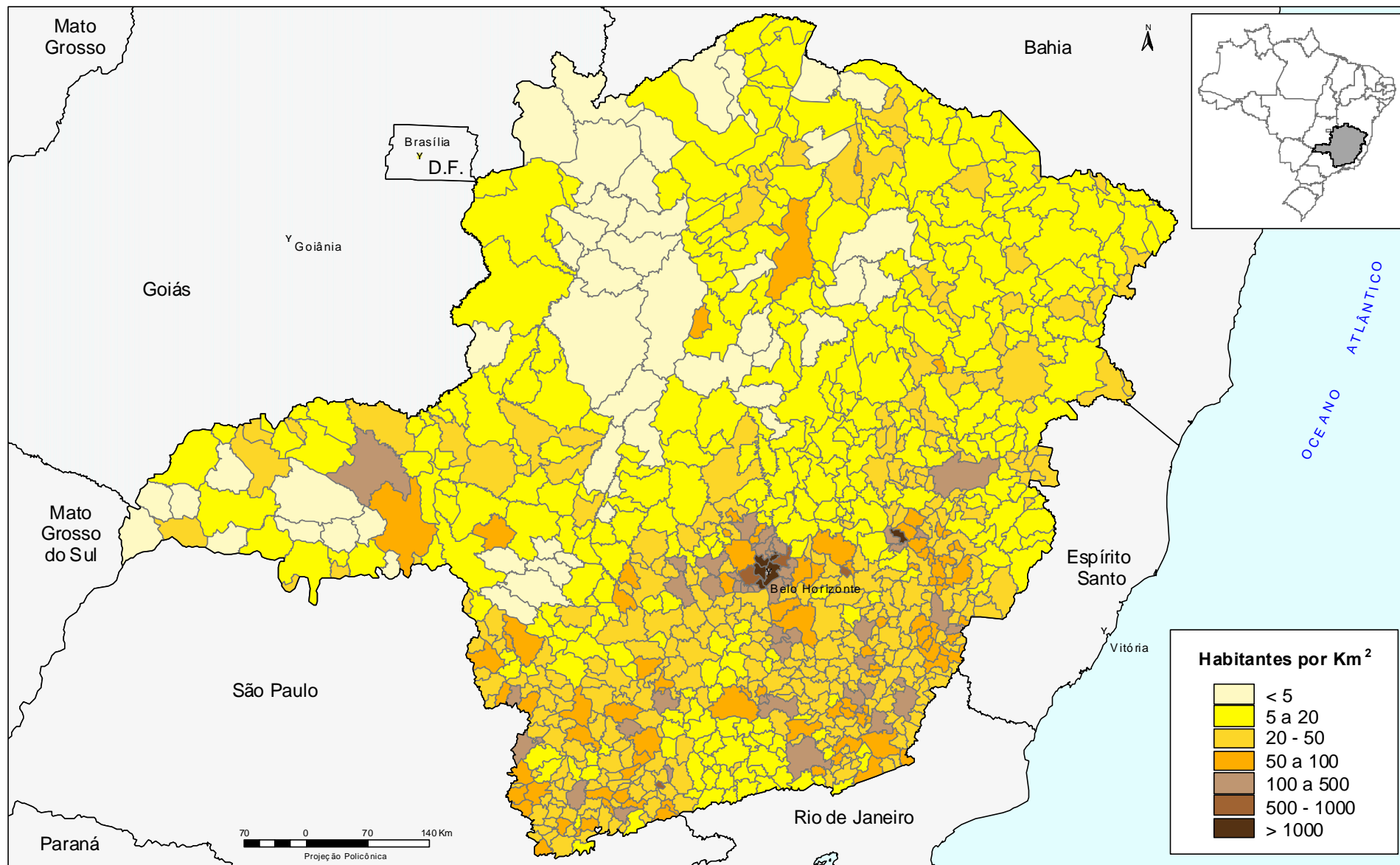

Fontes: Maiba municipal digital do Brasil: situação em 1997. Rio de Janeiro: IBGE, 1999. 1 CD-ROM; IBGE, Censo Demográfico 2000.

Tabela 3 - População residente, por sexo, situação do domicílio e taxa de crescimento anual, segundo as Unidades da Federação e municípios - 1996/2000

(continuação)

| Unidades da Federação e municípios | População residente | | | | | | Taxa de crescimento anual (3) |
|------------------------------------|---------------------|-------------------|------------------|------------------|-------------------|------------------|-------------------------------|
| | Em 01.08.1996 (1) | Em 01.08.2000 (2) | | | | | |
| | | Total | Homens | Mulheres | Urbana | Rural | |
| Minas Gerais | 16 672 613 | 17 835 488 | 8 821 977 | 9 013 511 | 14 623 990 | 3 211 498 | 1,70 |
| Abadia dos Dourados | 6 427 | 6 447 | 3 316 | 3 131 | 3 928 | 2 519 | 0,08 |
| Abaeté | 22 082 | 22 330 | 11 088 | 11 242 | 18 995 | 3 335 | 0,28 |
| Abre Campo | 12 927 | 13 322 | 6 706 | 6 616 | 5 961 | 7 361 | 0,76 |
| Acaiaca | 3 798 | 3 879 | 1 938 | 1 941 | 2 375 | 1 504 | 0,53 |
| Açucena | 11 500 | 11 455 | 5 802 | 5 653 | 4 563 | 6 892 | (-) 0,10 |
| Água Boa | 16 376 | 17 719 | 8 972 | 8 747 | 4 605 | 13 114 | 1,99 |
| Água Comprida | 2 127 | 2 185 | 1 089 | 1 096 | 1 459 | 726 | 0,67 |
| Aguanil | 3 260 | 3 568 | 1 828 | 1 740 | 1 873 | 1 695 | 2,28 |
| Águas Formosas | 17 330 | 17 821 | 8 937 | 8 884 | 12 566 | 5 255 | 0,70 |
| Águas Vermelhas | 10 894 | 11 864 | 6 079 | 5 785 | 8 112 | 3 752 | 2,16 |
| Aimorés | 24 858 | 25 085 | 12 266 | 12 819 | 18 744 | 6 341 | 0,23 |
| Aiuruoca | 6 464 | 6 459 | 3 375 | 3 084 | 3 014 | 3 445 | (-) 0,02 |
| Alagoa | 2 787 | 2 800 | 1 467 | 1 333 | 1 001 | 1 799 | 0,12 |
| Albertina | 2 705 | 2 841 | 1 480 | 1 361 | 1 745 | 1 096 | 1,23 |
| Além Paraíba | 32 059 | 33 582 | 16 177 | 17 405 | 30 995 | 2 587 | 1,17 |
| Alfenas | 58 963 | 66 767 | 32 851 | 33 916 | 61 956 | 4 811 | 3,16 |
| Alfredo Vasconcelos | 4 927 | 5 101 | 2 600 | 2 501 | 3 147 | 1 954 | 0,87 |
| Almenara | 32 728 | 35 356 | 17 734 | 17 622 | 27 760 | 7 596 | 1,95 |
| Alpercata | 6 848 | 6 968 | 3 524 | 3 444 | 5 312 | 1 656 | 0,44 |
| Alpinópolis | 15 771 | 17 034 | 8 875 | 8 159 | 13 552 | 3 482 | 1,94 |
| Alterosa | 12 241 | 12 974 | 6 696 | 6 278 | 8 986 | 3 988 | 1,46 |
| Alto Caparaó | 3 877 | 4 673 | 2 408 | 2 265 | 3 329 | 1 344 | 4,78 |
| Alto Jequitibá | 7 542 | 8 406 | 4 264 | 4 142 | 3 961 | 4 445 | 2,75 |
| Alto Rio Doce | 13 306 | 13 855 | 6 992 | 6 863 | 4 911 | 8 944 | 1,02 |
| Alvarenga | 5 388 | 5 211 | 2 669 | 2 542 | 2 023 | 3 188 | (-) 0,83 |
| Alvinópolis | 15 039 | 15 543 | 7 700 | 7 843 | 10 774 | 4 769 | 0,83 |
| Alvorada de Minas | 3 662 | 3 512 | 1 790 | 1 722 | 1 127 | 2 385 | (-) 1,04 |
| Amparo do Serra | 5 444 | 5 476 | 2 706 | 2 770 | 2 505 | 2 971 | 0,15 |
| Andradas | 29 486 | 32 729 | 16 433 | 16 296 | 23 914 | 8 815 | 2,64 |
| Andrelândia | 12 549 | 12 309 | 6 206 | 6 103 | 9 559 | 2 750 | (-) 0,48 |
| Angelândia | 5 300 | 7 470 | 3 715 | 3 755 | 3 228 | 4 242 | 8,96 |
| Antônio Carlos | 10 334 | 10 834 | 5 415 | 5 419 | 5 901 | 4 933 | 1,19 |
| Antônio Dias | 9 595 | 10 045 | 5 114 | 4 931 | 4 451 | 5 594 | 1,15 |
| Antônio Prado de Minas | 1 838 | 1 793 | 922 | 871 | 975 | 818 | (-) 0,62 |
| Araçá | 2 132 | 2 147 | 1 055 | 1 092 | 1 760 | 387 | 0,18 |
| Aracitaba | 2 443 | 2 202 | 1 137 | 1 065 | 1 453 | 749 | (-) 2,56 |
| Araçuaí | 34 651 | 35 439 | 17 569 | 17 870 | 20 293 | 15 146 | 0,56 |
| Araguari | 95 403 | 101 519 | 50 473 | 51 046 | 92 389 | 9 130 | 1,57 |
| Arantina | 2 794 | 2 906 | 1 456 | 1 450 | 2 662 | 244 | 0,99 |
| Araponga | 7 648 | 7 911 | 4 086 | 3 825 | 2 537 | 5 374 | 0,85 |
| Araporã | 4 921 | 5 307 | 2 715 | 2 592 | 4 819 | 488 | 1,91 |
| Arapuá | 2 827 | 2 742 | 1 426 | 1 316 | 1 714 | 1 028 | (-) 0,76 |
| Araújos | 5 976 | 6 214 | 3 214 | 3 000 | 5 077 | 1 137 | 0,98 |

Tabela 3 - População residente, por sexo, situação do domicílio e taxa de crescimento anual, segundo as Unidades da Federação e municípios - 1996/2000

(continuação)

| Unidades da Federação e municípios | População residente | | | | | | Taxa de crescimento anual (3) |
|------------------------------------|---------------------|-------------------|-----------|-----------|-------------|--------|-------------------------------|
| | Em 01.08.1996 (1) | Em 01.08.2000 (2) | | | | | |
| | | Total | Homens | Mulheres | Urbana | Rural | |
| Araxá | 74 206 | 78 848 | 38 634 | 40 214 | 77 591 | 1 257 | 1,53 |
| Arceburgo | 7 734 | 8 037 | 4 109 | 3 928 | 6 480 | 1 557 | 0,97 |
| Arcos | 29 637 | 32 678 | 16 366 | 16 312 | 29 334 | 3 344 | 2,47 |
| Areado | 11 344 | 12 227 | 6 256 | 5 971 | 9 790 | 2 437 | 1,89 |
| Argirita | 3 102 | 3 172 | 1 607 | 1 565 | 2 152 | 1 020 | 0,56 |
| Aricanduva | 3 862 | 4 254 | 2 220 | 2 034 | 1 057 | 3 197 | 2,45 |
| Arinos | 17 149 | 17 710 | 9 265 | 8 445 | 10 138 | 7 572 | 0,81 |
| Astolfo Dutra | 11 342 | 11 794 | 5 941 | 5 853 | 10 337 | 1 457 | 0,98 |
| Ataléia | 15 809 | 16 733 | 8 407 | 8 326 | 7 552 | 9 181 | 1,43 |
| Augusto de Lima | 4 798 | 5 155 | 2 678 | 2 477 | 2 458 | 2 697 | 1,81 |
| Baependi | 16 786 | 17 508 | 8 771 | 8 737 | 11 975 | 5 533 | 1,06 |
| Baldim | 7 935 | 8 135 | 4 063 | 4 072 | 4 810 | 3 325 | 0,62 |
| Bambuí | 21 187 | 21 682 | 10 647 | 11 035 | 17 656 | 4 026 | 0,58 |
| Bandeira | 5 155 | 5 349 | 2 813 | 2 536 | 2 344 | 3 005 | 0,93 |
| Bandeira do Sul | 4 718 | 4 897 | 2 581 | 2 316 | 4 122 | 775 | 0,94 |
| Barão de Cocais | 22 595 | 23 334 | 11 497 | 11 837 | 21 249 | 2 085 | 0,81 |
| Barão de Monte Alto | 6 329 | 6 224 | 3 160 | 3 064 | 4 028 | 2 196 | (-) 0,42 |
| Barbacena | 107 810 | 113 947 | 54 626 | 59 321 | 103 522 | 10 425 | 1,39 |
| Barra Longa | 8 192 | 7 553 | 3 818 | 3 735 | 2 245 | 5 308 | (-) 2,01 |
| Barroso | 18 645 | 18 197 | 9 012 | 9 185 | 17 569 | 628 | (-) 0,61 |
| Bela Vista de Minas | 10 133 | 9 806 | 4 755 | 5 051 | 9 202 | 604 | (-) 0,82 |
| Belmiro Braga | 3 498 | 3 421 | 1 742 | 1 679 | 949 | 2 472 | (-) 0,55 |
| Belo Horizonte | 2 091 371 | 2 229 697 | 1 052 635 | 1 177 062 | 2 229 697 - | | 1,61 |
| Belo Oriente | 18 060 | 19 528 | 9 849 | 9 679 | 16 229 | 3 299 | 1,97 |
| Belo Vale | 6 955 | 7 426 | 3 761 | 3 665 | 3 132 | 4 294 | 1,65 |
| Berilo | 13 089 | 12 989 | 6 602 | 6 387 | 3 024 | 9 965 | (-) 0,19 |
| Berizal | 3 293 | 3 969 | 1 997 | 1 972 | 2 066 | 1 903 | 4,78 |
| Bertópolis | 4 213 | 4 433 | 2 366 | 2 067 | 2 440 | 1 993 | 1,28 |
| Betim | 249 451 | 303 588 | 151 293 | 152 295 | 295 480 | 8 108 | 5,03 |
| Bias Fortes | 4 677 | 4 392 | 2 286 | 2 106 | 1 641 | 2 751 | (-) 1,56 |
| Bicas | 11 822 | 12 791 | 6 224 | 6 567 | 11 494 | 1 297 | 1,99 |
| Biquinhas | 2 845 | 2 818 | 1 450 | 1 368 | 1 644 | 1 174 | (-) 0,24 |
| Boa Esperança | 34 191 | 37 195 | 18 632 | 18 563 | 30 537 | 6 658 | 2,13 |
| Bocaina de Minas | 5 104 | 4 984 | 2 650 | 2 334 | 2 205 | 2 779 | (-) 0,59 |
| Bocaiúva | 40 314 | 42 764 | 21 556 | 21 208 | 32 442 | 10 322 | 1,49 |
| Bom Despacho | 37 699 | 39 919 | 19 854 | 20 065 | 37 198 | 2 721 | 1,44 |
| Bom Jardim de Minas | 6 722 | 6 641 | 3 366 | 3 275 | 5 685 | 956 | (-) 0,30 |
| Bom Jesus da Penha | 3 290 | 3 523 | 1 844 | 1 679 | 2 293 | 1 230 | 1,73 |
| Bom Jesus do Amparo | 4 898 | 4 813 | 2 382 | 2 431 | 2 022 | 2 791 | (-) 0,44 |
| Bom Jesus do Galho | 16 254 | 16 166 | 8 320 | 7 846 | 9 292 | 6 874 | (-) 0,14 |
| Bom Repouso | 10 501 | 10 506 | 5 465 | 5 041 | 5 356 | 5 150 | 0,01 |
| Bom Sucesso | 16 977 | 16 949 | 8 527 | 8 422 | 13 566 | 3 383 | (-) 0,04 |
| Bonfim | 7 206 | 6 865 | 3 458 | 3 407 | 2 554 | 4 311 | (-) 1,20 |
| Bonfinópolis de Minas | 6 611 | 6 441 | 3 360 | 3 081 | 4 203 | 2 238 | (-) 0,65 |

Tabela 3 - População residente, por sexo, situação do domicílio e taxa de crescimento anual, segundo as Unidades da Federação e municípios - 1996/2000

(continuação)

| Unidades da Federação e municípios | População residente | | | | | | Taxa de crescimento anual (3) |
|------------------------------------|---------------------|-------------------|--------|----------|--------|--------|-------------------------------|
| | Em 01.08.1996 (1) | Em 01.08.2000 (2) | | | | | |
| | | Total | Homens | Mulheres | Urbana | Rural | |
| Bonito de Minas | 7 346 | 7 867 | 4 066 | 3 801 | 1 420 | 6 447 | 1,73 |
| Borda da Mata | 12 389 | 14 431 | 7 387 | 7 044 | 11 195 | 3 236 | 3,89 |
| Botelhos | 14 728 | 15 103 | 7 648 | 7 455 | 10 545 | 4 558 | 0,63 |
| Botumirim | 6 794 | 6 832 | 3 546 | 3 286 | 3 304 | 3 528 | 0,14 |
| Brás Pires | 5 373 | 5 108 | 2 604 | 2 504 | 1 805 | 3 303 | (-) 1,26 |
| Brasilândia de Minas | 10 436 | 11 489 | 5 905 | 5 584 | 9 210 | 2 279 | 2,43 |
| Brasília de Minas | 28 772 | 30 281 | 15 324 | 14 957 | 17 460 | 12 821 | 1,29 |
| Brasópolis | 14 601 | 15 161 | 7 709 | 7 452 | 7 688 | 7 473 | 0,95 |
| Braúnas | 5 699 | 5 353 | 2 681 | 2 672 | 1 238 | 4 115 | (-) 1,55 |
| Brumadinho | 24 336 | 26 607 | 13 362 | 13 245 | 19 367 | 7 240 | 2,26 |
| Bueno Brandão | 10 578 | 10 928 | 5 688 | 5 240 | 5 240 | 5 688 | 0,82 |
| Buenópolis | 9 870 | 10 336 | 5 230 | 5 106 | 7 414 | 2 922 | 1,16 |
| Bugre | 4 163 | 3 941 | 2 007 | 1 934 | 1 298 | 2 643 | (-) 1,36 |
| Buritis | 19 796 | 20 404 | 10 504 | 9 900 | 13 869 | 6 535 | 0,76 |
| Buritizeiro | 23 719 | 25 876 | 13 192 | 12 684 | 21 773 | 4 103 | 2,20 |
| Cabeceira Grande | 5 407 | 6 464 | 3 420 | 3 044 | 5 135 | 1 329 | 4,56 |
| Cabo Verde | 12 433 | 13 677 | 7 166 | 6 511 | 6 474 | 7 203 | 2,41 |
| Cachoeira da Prata | 3 713 | 3 778 | 1 804 | 1 974 | 3 547 | 231 | 0,43 |
| Cachoeira de Minas | 9 873 | 10 552 | 5 439 | 5 113 | 5 794 | 4 758 | 1,68 |
| Cachoeira de Pajeú | 9 188 | 8 520 | 4 299 | 4 221 | 3 135 | 5 385 | (-) 1,87 |
| Cachoeira Dourada | 2 278 | 2 306 | 1 205 | 1 101 | 1 994 | 312 | 0,31 |
| Caetanópolis | 7 587 | 8 571 | 4 257 | 4 314 | 7 400 | 1 171 | 3,10 |
| Caeté | 34 869 | 36 278 | 17 626 | 18 652 | 31 651 | 4 627 | 1,00 |
| Caiana | 4 252 | 4 364 | 2 284 | 2 080 | 1 750 | 2 614 | 0,65 |
| Cajuri | 3 724 | 4 168 | 2 118 | 2 050 | 2 290 | 1 878 | 2,86 |
| Caldas | 13 047 | 12 763 | 6 591 | 6 172 | 7 232 | 5 531 | (-) 0,55 |
| Camacho | 3 467 | 3 533 | 1 849 | 1 684 | 1 302 | 2 231 | 0,47 |
| Camanducaia | 17 229 | 20 543 | 10 705 | 9 838 | 14 267 | 6 276 | 4,50 |
| Cambuú | 20 519 | 22 956 | 11 746 | 11 210 | 17 671 | 5 285 | 2,85 |
| Cambuquira | 12 040 | 12 458 | 6 239 | 6 219 | 9 957 | 2 501 | 0,86 |
| Campanário | 3 414 | 3 398 | 1 690 | 1 708 | 2 427 | 971 | (-) 0,12 |
| Campanha | 13 538 | 14 084 | 6 979 | 7 105 | 11 729 | 2 355 | 0,99 |
| Campestre | 18 195 | 20 501 | 10 739 | 9 762 | 10 369 | 10 132 | 3,03 |
| Campina Verde | 18 875 | 18 985 | 9 671 | 9 314 | 13 322 | 5 663 | 0,15 |
| Campo Azul | 3 217 | 3 572 | 1 822 | 1 750 | 1 322 | 2 250 | 2,65 |
| Campo Belo | 47 369 | 49 140 | 24 108 | 25 032 | 45 548 | 3 592 | 0,92 |
| Campo do Meio | 10 906 | 11 434 | 5 894 | 5 540 | 10 037 | 1 397 | 1,19 |
| Campo Florido | 4 649 | 5 325 | 2 817 | 2 508 | 3 138 | 2 187 | 3,45 |
| Campos Altos | 11 741 | 12 815 | 6 402 | 6 413 | 11 615 | 1 200 | 2,21 |
| Campos Gerais | 24 357 | 26 532 | 13 639 | 12 893 | 17 738 | 8 794 | 2,16 |
| Cana Verde | 5 605 | 5 664 | 2 891 | 2 773 | 3 192 | 2 472 | 0,26 |
| Canaã | 4 906 | 4 786 | 2 481 | 2 305 | 1 419 | 3 367 | (-) 0,62 |
| Canápolis | 10 515 | 10 638 | 5 504 | 5 134 | 9 014 | 1 624 | 0,29 |

Tabela 3 - População residente, por sexo, situação do domicílio e taxa de crescimento anual, segundo as Unidades da Federação e municípios - 1996/2000

(continuação)

| Unidades da Federação e municípios | População residente | | | | | | Taxa de crescimento anual (3) |
|------------------------------------|---------------------|-------------------|--------|----------|--------|--------|-------------------------------|
| | Em 01.08.1996 (1) | Em 01.08.2000 (2) | | | | | |
| | | Total | Homens | Mulheres | Urbana | Rural | |
| Candeias | 13 970 | 14 453 | 7 430 | 7 023 | 9 164 | 5 289 | 0,85 |
| Cantagalo | 3 592 | 3 840 | 1 950 | 1 890 | 1 978 | 1 862 | 1,68 |
| Caparaó | 4 533 | 4 999 | 2 588 | 2 411 | 1 807 | 3 192 | 2,48 |
| Capela Nova | 5 103 | 4 966 | 2 496 | 2 470 | 2 066 | 2 900 | (-) 0,68 |
| Capelinha | 28 359 | 31 014 | 15 374 | 15 640 | 19 903 | 11 111 | 2,26 |
| Capetinga | 7 333 | 7 423 | 3 867 | 3 556 | 5 908 | 1 515 | 0,31 |
| Capim Branco | 7 070 | 7 879 | 3 951 | 3 928 | 7 128 | 751 | 2,75 |
| Capinópolis | 15 013 | 14 371 | 7 320 | 7 051 | 13 111 | 1 260 | (-) 1,09 |
| Capitão Andrade | 4 454 | 4 305 | 2 154 | 2 151 | 2 624 | 1 681 | (-) 0,85 |
| Capitão Enéas | 13 035 | 13 068 | 6 516 | 6 552 | 9 925 | 3 143 | 0,06 |
| Capitólio | 7 325 | 7 736 | 4 032 | 3 704 | 5 657 | 2 079 | 1,37 |
| Caputira | 8 166 | 8 789 | 4 452 | 4 337 | 3 384 | 5 405 | 1,86 |
| Carai | 19 649 | 20 958 | 10 572 | 10 386 | 6 672 | 14 286 | 1,63 |
| Caranaíba | 3 587 | 3 461 | 1 795 | 1 666 | 1 174 | 2 287 | (-) 0,89 |
| Carandaí | 20 307 | 21 035 | 10 527 | 10 508 | 15 769 | 5 266 | 0,88 |
| Carangola | 31 387 | 31 914 | 15 628 | 16 286 | 24 732 | 7 182 | 0,42 |
| Caratinga | 72 388 | 77 732 | 38 286 | 39 446 | 62 280 | 15 452 | 1,80 |
| Carbonita | 9 084 | 8 928 | 4 578 | 4 350 | 5 547 | 3 381 | (-) 0,43 |
| Careaçu | 5 592 | 5 809 | 3 032 | 2 777 | 4 246 | 1 563 | 0,96 |
| Carlos Chagas | 23 390 | 21 734 | 10 959 | 10 775 | 14 011 | 7 723 | (-) 1,82 |
| Carmésia | 2 188 | 2 247 | 1 116 | 1 131 | 1 155 | 1 092 | 0,67 |
| Carmo da Cachoeira | 10 803 | 11 562 | 5 930 | 5 632 | 7 517 | 4 045 | 1,71 |
| Carmo da Mata | 10 433 | 10 401 | 5 191 | 5 210 | 7 667 | 2 734 | (-) 0,08 |
| Carmo de Minas | 11 779 | 12 516 | 6 322 | 6 194 | 7 710 | 4 806 | 1,53 |
| Carmo do Cajuru | 15 961 | 17 151 | 8 698 | 8 453 | 14 117 | 3 034 | 1,81 |
| Carmo do Paranaíba | 28 482 | 29 442 | 14 978 | 14 464 | 24 261 | 5 181 | 0,83 |
| Carmo do Rio Claro | 18 482 | 19 727 | 10 073 | 9 654 | 13 319 | 6 408 | 1,64 |
| Carmópolis de Minas | 14 263 | 14 304 | 7 376 | 6 928 | 9 049 | 5 255 | 0,07 |
| Carneirinho | 9 255 | 8 912 | 4 646 | 4 266 | 5 517 | 3 395 | (-) 0,94 |
| Carrancas | 4 058 | 3 878 | 1 993 | 1 885 | 2 258 | 1 620 | (-) 1,13 |
| Carvalhópolis | 2 801 | 3 086 | 1 612 | 1 474 | 2 134 | 952 | 2,45 |
| Carvalhos | 4 716 | 4 733 | 2 459 | 2 274 | 2 532 | 2 201 | 0,09 |
| Casa Grande | 2 176 | 2 259 | 1 173 | 1 086 | 1 010 | 1 249 | 0,94 |
| Cascalho Rico | 2 262 | 2 623 | 1 396 | 1 227 | 1 182 | 1 441 | 3,77 |
| Cássia | 16 931 | 17 216 | 8 723 | 8 493 | 13 806 | 3 410 | 0,42 |
| Cataguases | 61 984 | 63 960 | 31 367 | 32 593 | 60 461 | 3 499 | 0,79 |
| Catas Altas | 3 983 | 4 239 | 2 132 | 2 107 | 2 969 | 1 270 | 1,57 |
| Catas Altas da Noruega | 3 379 | 3 288 | 1 685 | 1 603 | 1 130 | 2 158 | (-) 0,68 |
| Catuji | 6 230 | 7 325 | 3 736 | 3 589 | 1 572 | 5 753 | 4,13 |
| Catuti | 5 164 | 5 338 | 2 704 | 2 634 | 2 900 | 2 438 | 0,83 |
| Caxambu | 21 041 | 22 058 | 10 709 | 11 349 | 21 624 | 434 | 1,19 |
| Cedro do Abaeté | 1 297 | 1 285 | 671 | 614 | 1 138 | 147 | (-) 0,23 |
| Central de Minas | 6 204 | 6 482 | 3 178 | 3 304 | 5 207 | 1 275 | 1,10 |
| Centralina | 10 310 | 10 212 | 5 348 | 4 864 | 9 321 | 891 | (-) 0,24 |
| Chácara | 4 437 | 2 370 | 1 204 | 1 166 | 1 651 | 719 | (-) 14,51 |

Tabela 3 - População residente, por sexo, situação do domicílio e taxa de crescimento anual, segundo as Unidades da Federação e municípios - 1996/2000

(continuação)

| Unidades da Federação e municípios | População residente | | | | | | Taxa de crescimento anual (3) |
|------------------------------------|---------------------|-------------------|---------|----------|---------|--------|-------------------------------|
| | Em 01.08.1996 (1) | Em 01.08.2000 (2) | | | | | |
| | | Total | Homens | Mulheres | Urbana | Rural | |
| Chalé | 5 148 | 5 664 | 2 890 | 2 774 | 2 509 | 3 155 | 2,42 |
| Chapada do Norte | 14 481 | 15 220 | 7 358 | 7 862 | 4 858 | 10 362 | 1,25 |
| Chapada Gaúcha | 4 800 | 7 243 | 3 797 | 3 446 | 3 070 | 4 173 | 10,83 |
| Chiador | 3 003 | 2 958 | 1 496 | 1 462 | 1 410 | 1 548 | (-) 0,38 |
| Cipotânea | 6 435 | 6 345 | 3 235 | 3 110 | 2 416 | 3 929 | (-) 0,35 |
| Claraval | 3 820 | 4 243 | 2 273 | 1 970 | 2 062 | 2 181 | 2,66 |
| Claro dos Poções | 7 388 | 8 188 | 4 216 | 3 972 | 5 053 | 3 135 | 2,60 |
| Cláudio | 20 530 | 22 520 | 11 370 | 11 150 | 17 014 | 5 506 | 2,34 |
| Coimbra | 6 103 | 6 443 | 3 221 | 3 222 | 3 408 | 3 035 | 1,36 |
| Coluna | 8 634 | 9 993 | 4 952 | 5 041 | 3 630 | 6 363 | 3,72 |
| Comendador Gomes | 2 860 | 2 843 | 1 543 | 1 300 | 1 175 | 1 668 | (-) 0,15 |
| Comercinho | 10 216 | 8 705 | 4 456 | 4 249 | 2 949 | 5 756 | (-) 3,92 |
| Conceição da Aparecida | 9 233 | 9 369 | 4 838 | 4 531 | 5 610 | 3 759 | 0,37 |
| Conceição da Barra de Minas | 4 030 | 4 021 | 2 103 | 1 918 | 2 673 | 1 348 | (-) 0,06 |
| Conceição das Alagoas | 15 149 | 17 174 | 8 821 | 8 353 | 14 434 | 2 740 | 3,19 |
| Conceição das Pedras | 2 644 | 2 714 | 1 460 | 1 254 | 1 140 | 1 574 | 0,66 |
| Conceição de Ipanema | 4 501 | 4 376 | 2 198 | 2 178 | 1 420 | 2 956 | (-) 0,70 |
| Conceição do Mato Dentro | 19 062 | 18 599 | 9 292 | 9 307 | 10 590 | 8 009 | (-) 0,61 |
| Conceição do Pará | 4 775 | 4 803 | 2 493 | 2 310 | 1 733 | 3 070 | 0,15 |
| Conceição do Rio Verde | 11 121 | 12 247 | 6 212 | 6 035 | 10 590 | 1 657 | 2,44 |
| Conceição dos Ouros | 8 064 | 8 929 | 4 615 | 4 314 | 6 477 | 2 452 | 2,58 |
| Cônego Marinho | 6 497 | 6 484 | 3 324 | 3 160 | 765 | 5 719 | (-) 0,05 |
| Confins | 4 267 | 4 797 | 2 376 | 2 421 | 3 076 | 1 721 | 2,97 |
| Congonhal | 7 725 | 8 722 | 4 496 | 4 226 | 6 118 | 2 604 | 3,08 |
| Congonhas | 38 767 | 41 149 | 20 313 | 20 836 | 39 355 | 1 794 | 1,50 |
| Congonhas do Norte | 4 823 | 4 941 | 2 436 | 2 505 | 2 230 | 2 711 | 0,61 |
| Conquista | 6 706 | 6 106 | 3 193 | 2 913 | 4 758 | 1 348 | (-) 2,32 |
| Conselheiro Lafaiete | 94 538 | 102 417 | 49 641 | 52 776 | 99 144 | 3 273 | 2,02 |
| Conselheiro Pena | 22 227 | 21 710 | 10 572 | 11 138 | 16 592 | 5 118 | (-) 0,59 |
| Consolação | 1 778 | 1 697 | 882 | 815 | 849 | 848 | (-) 1,16 |
| Contagem | 492 214 | 536 408 | 262 709 | 273 699 | 531 715 | 4 693 | 2,17 |
| Coqueiral | 8 774 | 9 609 | 4 849 | 4 760 | 6 118 | 3 491 | 2,30 |
| Coração de Jesus | 26 071 | 25 678 | 12 992 | 12 686 | 13 936 | 11 742 | (-) 0,38 |
| Cordisburgo | 8 865 | 8 520 | 4 328 | 4 192 | 5 687 | 2 833 | (-) 0,99 |
| Cordislândia | 3 226 | 3 358 | 1 719 | 1 639 | 2 703 | 655 | 1,01 |
| Corinto | 24 678 | 24 514 | 11 941 | 12 573 | 21 422 | 3 092 | (-) 0,17 |
| Coroaci | 10 351 | 10 773 | 5 538 | 5 235 | 4 693 | 6 080 | 1,00 |
| Coromandel | 26 127 | 27 432 | 14 097 | 13 335 | 20 259 | 7 173 | 1,23 |
| Coronel Fabriciano | 93 012 | 97 412 | 47 359 | 50 053 | 96 216 | 1 196 | 1,16 |
| Coronel Murta | 9 699 | 9 124 | 4 661 | 4 463 | 6 467 | 2 657 | (-) 1,52 |
| Coronel Pacheco | 3 081 | 2 878 | 1 485 | 1 393 | 1 786 | 1 092 | (-) 1,69 |
| Coronel Xavier Chaves | 3 156 | 3 185 | 1 618 | 1 567 | 1 600 | 1 585 | 0,23 |
| Córrego Danta | 3 704 | 3 677 | 1 933 | 1 744 | 2 158 | 1 519 | (-) 0,18 |
| Córrego do Bom Jesus | 3 929 | 3 829 | 2 021 | 1 808 | 1 390 | 2 439 | (-) 0,64 |
| Córrego Fundo | 4 823 | 5 178 | 2 682 | 2 496 | 3 352 | 1 826 | 1,79 |

Tabela 3 - População residente, por sexo, situação do domicílio e taxa de crescimento anual, segundo as Unidades da Federação e municípios - 1996/2000

(continuação)

| Unidades da Federação e municípios | População residente | | | | | | Taxa de crescimento anual (3) |
|------------------------------------|---------------------|-------------------|--------|----------|---------|-------|-------------------------------|
| | Em 01.08.1996 (1) | Em 01.08.2000 (2) | | | | | |
| | | Total | Homens | Mulheres | Urbana | Rural | |
| Córrego Novo | 3 665 | 3 638 | 1 849 | 1 789 | 2 142 | 1 496 | (-) 0,18 |
| Couto de Magalhães de Minas | 4 232 | 3 679 | 1 817 | 1 862 | 3 306 | 373 | (-) 3,44 |
| Crisólita | 5 194 | 5 292 | 2 746 | 2 546 | 1 473 | 3 819 | 0,47 |
| Cristais | 9 076 | 9 519 | 4 896 | 4 623 | 6 553 | 2 966 | 1,20 |
| Cristália | 5 018 | 5 579 | 2 767 | 2 812 | 2 593 | 2 986 | 2,68 |
| Cristiano Ottoni | 4 632 | 4 846 | 2 491 | 2 355 | 3 572 | 1 274 | 1,14 |
| Cristina | 11 541 | 10 215 | 5 237 | 4 978 | 5 406 | 4 809 | (-) 3,01 |
| Crucilândia | 4 294 | 4 471 | 2 294 | 2 177 | 2 251 | 2 220 | 1,01 |
| Cruzeiro da Fortaleza | 3 245 | 3 785 | 1 917 | 1 868 | 3 201 | 584 | 3,92 |
| Cruzília | 13 080 | 13 748 | 6 901 | 6 847 | 12 126 | 1 622 | 1,25 |
| Cuparaque | 4 209 | 4 367 | 2 206 | 2 161 | 3 252 | 1 115 | 0,93 |
| Curral de Dentro | 5 160 | 5 966 | 3 052 | 2 914 | 3 569 | 2 397 | 3,70 |
| Curvelo | 63 467 | 67 004 | 32 722 | 34 282 | 58 697 | 8 307 | 1,37 |
| Datas | 5 063 | 5 037 | 2 504 | 2 533 | 2 619 | 2 418 | (-) 0,13 |
| Delfim Moreira | 7 914 | 8 032 | 4 194 | 3 838 | 2 672 | 5 360 | 0,37 |
| Delfinópolis | 6 488 | 6 572 | 3 464 | 3 108 | 4 663 | 1 909 | 0,32 |
| Delta | 5 020 | 4 984 | 2 602 | 2 382 | 4 584 | 400 | (-) 0,18 |
| Descoberto | 4 425 | 4 524 | 2 344 | 2 180 | 3 250 | 1 274 | 0,55 |
| Desterro de Entre Rios | 6 781 | 6 802 | 3 472 | 3 330 | 3 035 | 3 767 | 0,08 |
| Desterro do Melo | 3 338 | 3 213 | 1 691 | 1 522 | 1 093 | 2 120 | (-) 0,95 |
| Diamantina | 43 405 | 43 305 | 21 170 | 22 135 | 37 110 | 6 195 | (-) 0,06 |
| Diogo de Vasconcelos | 3 970 | 3 974 | 2 032 | 1 942 | 841 | 3 133 | 0,03 |
| Dionísio | 9 266 | 10 184 | 4 980 | 5 204 | 5 638 | 4 546 | 2,39 |
| Divinésia | 3 149 | 3 179 | 1 625 | 1 554 | 1 487 | 1 692 | 0,24 |
| Divino | 17 260 | 18 425 | 9 316 | 9 109 | 8 668 | 9 757 | 1,65 |
| Divino das Laranjeiras | 5 102 | 4 941 | 2 469 | 2 472 | 2 896 | 2 045 | (-) 0,80 |
| Divinolândia de Minas | 6 456 | 6 416 | 3 151 | 3 265 | 4 964 | 1 452 | (-) 0,16 |
| Divinópolis | 171 565 | 183 708 | 89 796 | 93 912 | 177 729 | 5 979 | 1,72 |
| Divisa Alegre | 4 307 | 4 822 | 2 345 | 2 477 | 4 663 | 159 | 2,86 |
| Divisa Nova | 5 248 | 5 540 | 2 907 | 2 633 | 4 339 | 1 201 | 1,36 |
| Divisópolis | 5 877 | 6 433 | 3 319 | 3 114 | 4 862 | 1 571 | 2,29 |
| Dom Bosco | 4 078 | 4 055 | 2 185 | 1 870 | 2 019 | 2 036 | (-) 0,14 |
| Dom Cavati | 5 826 | 5 474 | 2 733 | 2 741 | 4 753 | 721 | (-) 1,55 |
| Dom Joaquim | 5 036 | 4 694 | 2 317 | 2 377 | 2 712 | 1 982 | (-) 1,74 |
| Dom Silvério | 5 396 | 5 166 | 2 483 | 2 683 | 3 831 | 1 335 | (-) 1,08 |
| Dom Viçoso | 3 113 | 3 027 | 1 594 | 1 433 | 939 | 2 088 | (-) 0,70 |
| Dona Eusébia | 5 150 | 5 361 | 2 796 | 2 565 | 4 615 | 746 | 1,01 |
| Dores de Campos | 7 788 | 8 345 | 4 153 | 4 192 | 7 166 | 1 179 | 1,74 |
| Dores de Guanhães | 5 401 | 5 380 | 2 702 | 2 678 | 1 443 | 3 937 | (-) 0,10 |
| Dores do Indaiá | 14 723 | 14 381 | 7 005 | 7 376 | 13 297 | 1 084 | (-) 0,59 |
| Dores do Turvo | 4 780 | 4 797 | 2 488 | 2 309 | 1 875 | 2 922 | 0,09 |
| Doresópolis | 1 368 | 1 346 | 709 | 637 | 959 | 387 | (-) 0,4 |
| Douradoquara | 1 677 | 1 785 | 956 | 829 | 1 131 | 654 | 1,57 |
| Durandé | 6 478 | 7 019 | 3 549 | 3 470 | 2 976 | 4 043 | 2,03 |
| Elói Mendes | 20 189 | 21 907 | 10 977 | 10 930 | 17 019 | 4 888 | 2,06 |

Tabela 3 - População residente, por sexo, situação do domicílio e taxa de crescimento anual, segundo as Unidades da Federação e municípios - 1996/2000

(continuação)

| Unidades da Federação e municípios | População residente | | | | | | Taxa de crescimento anual (3) |
|------------------------------------|---------------------|-------------------|--------|----------|--------|--------|-------------------------------|
| | Em 01.08.1996 (1) | Em 01.08.2000 (2) | | | | | |
| | | Total | Homens | Mulheres | Urbana | Rural | |
| Engenheiro Caldas | 8 641 | 9 327 | 4 611 | 4 716 | 7 290 | 2 037 | 1,93 |
| Engenheiro Navarro | 6 814 | 7 071 | 3 626 | 3 445 | 4 706 | 2 365 | 0,93 |
| Entre Folhas | 4 877 | 5 050 | 2 585 | 2 465 | 3 439 | 1 611 | 0,88 |
| Entre Rios de Minas | 12 838 | 13 077 | 6 500 | 6 577 | 8 362 | 4 715 | 0,46 |
| Ervália | 15 704 | 17 010 | 8 603 | 8 407 | 7 555 | 9 455 | 2,02 |
| Esmeraldas | 33 934 | 45 784 | 23 256 | 22 528 | 36 930 | 8 854 | 7,78 |
| Espera Feliz | 18 847 | 20 536 | 10 426 | 10 110 | 11 261 | 9 275 | 2,17 |
| Espinosa | 31 550 | 30 979 | 15 297 | 15 682 | 16 810 | 14 169 | (-) 0,46 |
| Espírito Santo do Dourado | 4 095 | 4 162 | 2 216 | 1 946 | 1 469 | 2 693 | 0,41 |
| Estiva | 9 978 | 10 340 | 5 462 | 4 878 | 4 418 | 5 922 | 0,89 |
| Estrela Dalva | 2 804 | 2 674 | 1 339 | 1 335 | 1 801 | 873 | (-) 1,18 |
| Estrela do Indaiá | 3 837 | 3 578 | 1 818 | 1 760 | 2 832 | 746 | (-) 1,73 |
| Estrela do Sul | 7 047 | 6 881 | 3 592 | 3 289 | 5 038 | 1 843 | (-) 0,59 |
| Eugenópolis | 9 673 | 9 668 | 4 973 | 4 695 | 5 618 | 4 050 | (-) 0,01 |
| Ewbank da Câmara | 3 446 | 3 606 | 1 830 | 1 776 | 3 165 | 441 | 1,14 |
| Extrema | 18 905 | 19 162 | 9 736 | 9 426 | 12 852 | 6 310 | 0,34 |
| Fama | 2 241 | 2 350 | 1 204 | 1 146 | 1 443 | 907 | 1,19 |
| Faria Lemos | 3 524 | 3 603 | 1 860 | 1 743 | 2 274 | 1 329 | 0,56 |
| Felício dos Santos | 5 565 | 5 729 | 2 829 | 2 900 | 1 994 | 3 735 | 0,73 |
| Felisburgo | 7 356 | 6 231 | 3 166 | 3 065 | 4 546 | 1 685 | (-) 4,06 |
| Felixlândia | 12 010 | 12 777 | 6 420 | 6 357 | 9 442 | 3 335 | 1,56 |
| Fernandes Tourinho | 2 917 | 2 557 | 1 284 | 1 273 | 1 717 | 840 | (-) 3,24 |
| Ferros | 12 419 | 12 238 | 6 131 | 6 107 | 4 601 | 7 637 | (-) 0,37 |
| Fervedouro | 9 170 | 9 670 | 4 981 | 4 689 | 3 714 | 5 956 | 1,34 |
| Florestal | 5 363 | 5 636 | 2 847 | 2 789 | 3 831 | 1 805 | 1,25 |
| Formiga | 59 629 | 62 837 | 30 941 | 31 896 | 55 537 | 7 300 | 1,32 |
| Formoso | 6 263 | 6 517 | 3 401 | 3 116 | 3 413 | 3 104 | 1,00 |
| Fortaleza de Minas | 3 699 | 3 761 | 1 957 | 1 804 | 2 655 | 1 106 | 0,42 |
| Fortuna de Minas | 2 283 | 2 426 | 1 262 | 1 164 | 1 504 | 922 | 1,53 |
| Francisco Badaró | 10 350 | 10 294 | 5 253 | 5 041 | 2 463 | 7 831 | (-) 0,14 |
| Francisco Dumont | 4 078 | 4 474 | 2 361 | 2 113 | 2 583 | 1 891 | 2,34 |
| Francisco Sá | 23 708 | 23 559 | 12 049 | 11 510 | 13 194 | 10 365 | (-) 0,16 |
| Franciscópolis | 6 628 | 6 428 | 3 303 | 3 125 | 2 057 | 4 371 | (-) 0,76 |
| Frei Gaspar | 6 775 | 5 973 | 3 034 | 2 939 | 1 706 | 4 267 | (-) 3,10 |
| Frei Inocêncio | 8 147 | 8 164 | 4 011 | 4 153 | 5 904 | 2 260 | 0,05 |
| Frei Lagonegro | 3 118 | 3 188 | 1 650 | 1 538 | 395 | 2 793 | 0,56 |
| Fronteira | 8 374 | 8 944 | 4 571 | 4 373 | 6 902 | 2 042 | 1,66 |
| Fronteira dos Vales | 5 104 | 4 628 | 2 335 | 2 293 | 2 659 | 1 969 | (-) 2,42 |
| Fruta de Leite | 7 175 | 6 778 | 3 394 | 3 384 | 2 042 | 4 736 | (-) 1,41 |
| Frutal | 45 679 | 46 577 | 23 259 | 23 318 | 39 022 | 7 555 | 0,49 |
| Funilândia | 2 842 | 3 277 | 1 727 | 1 550 | 1 592 | 1 685 | 3,62 |
| Galiléia | 7 462 | 7 184 | 3 501 | 3 683 | 5 657 | 1 527 | (-) 0,94 |
| Gameleiras | 4 933 | 5 272 | 2 694 | 2 578 | 855 | 4 417 | 1,68 |
| Glaucilândia | 2 560 | 2 768 | 1 432 | 1 336 | 762 | 2 006 | 1,97 |
| Goiabeira | 2 582 | 2 718 | 1 349 | 1 369 | 2 119 | 599 | 1,29 |

Tabela 3 - População residente, por sexo, situação do domicílio e taxa de crescimento anual, segundo as Unidades da Federação e municípios - 1996/2000

(continuação)

| Unidades da Federação e municípios | População residente | | | | | | Taxa de crescimento anual (3) |
|------------------------------------|---------------------|-------------------|---------|----------|---------|--------|-------------------------------|
| | Em 01.08.1996 (1) | Em 01.08.2000 (2) | | | | | |
| | | Total | Homens | Mulheres | Urbana | Rural | |
| Goianá | 3 251 | 3 323 | 1 662 | 1 661 | 2 412 | 911 | 0,55 |
| Gonçalves | 3 580 | 4 121 | 2 205 | 1 916 | 1 054 | 3 067 | 3,58 |
| Gonzaga | 5 728 | 5 702 | 2 820 | 2 882 | 2 690 | 3 012 | (-) 0,11 |
| Gouveia | 11 424 | 11 675 | 5 698 | 5 977 | 7 731 | 3 944 | 0,54 |
| Governador Valadares | 231 242 | 246 897 | 118 098 | 128 799 | 235 881 | 11 016 | 1,65 |
| Grão Mogol | 13 275 | 14 016 | 7 205 | 6 811 | 4 826 | 9 190 | 1,37 |
| Grupiara | 1 468 | 1 371 | 730 | 641 | 1 154 | 217 | (-) 1,69 |
| Guanhães | 26 518 | 27 971 | 13 694 | 14 277 | 21 108 | 6 863 | 1,34 |
| Guapé | 13 159 | 13 622 | 7 194 | 6 428 | 6 286 | 7 336 | 0,87 |
| Guaraciaba | 10 371 | 10 263 | 5 207 | 5 056 | 2 749 | 7 514 | (-) 0,26 |
| Guaraciama | 4 054 | 4 467 | 2 336 | 2 131 | 2 405 | 2 062 | 2,45 |
| Guaranésia | 17 538 | 18 627 | 9 456 | 9 171 | 15 813 | 2 814 | 1,52 |
| Guarani | 8 134 | 8 527 | 4 347 | 4 180 | 6 205 | 2 322 | 1,19 |
| Guarará | 4 092 | 4 152 | 2 098 | 2 054 | 3 538 | 614 | 0,36 |
| Guarda-Mor | 6 411 | 6 656 | 3 577 | 3 079 | 3 513 | 3 143 | 0,94 |
| Guaxupé | 43 331 | 46 997 | 23 433 | 23 564 | 42 971 | 4 026 | 2,05 |
| Guidoval | 7 201 | 7 463 | 3 793 | 3 670 | 5 280 | 2 183 | 0,90 |
| Guimarânia | 5 741 | 6 385 | 3 286 | 3 099 | 5 014 | 1 371 | 2,69 |
| Guiricema | 9 557 | 9 238 | 4 678 | 4 560 | 3 939 | 5 299 | (-) 0,85 |
| Gurinhatã | 7 146 | 6 880 | 3 620 | 3 260 | 2 835 | 4 045 | (-) 0,94 |
| Heliodora | 5 479 | 5 633 | 2 874 | 2 759 | 4 194 | 1 439 | 0,70 |
| Iapu | 9 674 | 9 563 | 4 797 | 4 766 | 6 394 | 3 169 | (-) 0,29 |
| Ibertioga | 4 912 | 5 161 | 2 633 | 2 528 | 3 196 | 1 965 | 1,24 |
| Ibiá | 19 761 | 21 054 | 10 656 | 10 398 | 17 361 | 3 693 | 1,60 |
| Ibiaí | 7 045 | 7 247 | 3 747 | 3 500 | 5 128 | 2 119 | 0,71 |
| Ibiracatu | 5 799 | 6 539 | 3 404 | 3 135 | 2 857 | 3 682 | 3,05 |
| Ibiraci | 8 318 | 10 077 | 5 227 | 4 850 | 6 664 | 3 413 | 4,91 |
| Ibirité | 106 781 | 132 843 | 66 178 | 66 665 | 132 131 | 712 | 5,61 |
| Ibitiúra de Minas | 2 875 | 3 296 | 1 724 | 1 572 | 2 043 | 1 253 | 3,48 |
| Ibituruna | 2 706 | 2 755 | 1 377 | 1 378 | 1 986 | 769 | 0,45 |
| Icaraí de Minas | 8 407 | 9 322 | 4 782 | 4 540 | 1 944 | 7 378 | 2,62 |
| Igarapé | 17 903 | 24 269 | 12 305 | 11 964 | 22 450 | 1 819 | 7,90 |
| Igaratinga | 6 879 | 7 353 | 3 797 | 3 556 | 5 415 | 1 938 | 1,68 |
| Iguatama | 8 774 | 8 269 | 4 122 | 4 147 | 6 858 | 1 411 | (-) 1,47 |
| Ijaci | 4 906 | 5 059 | 2 594 | 2 465 | 4 074 | 985 | 0,77 |
| Illicínea | 9 738 | 10 359 | 5 367 | 4 992 | 7 503 | 2 856 | 1,56 |
| Imbé de Minas | 4 685 | 5 897 | 3 049 | 2 848 | 1 643 | 4 254 | 5,92 |
| Inconfidentes | 6 333 | 6 444 | 3 361 | 3 083 | 3 210 | 3 234 | 0,44 |
| Indaiabira | 6 794 | 7 426 | 3 818 | 3 608 | 1 233 | 6 193 | 2,25 |
| Indianópolis | 5 526 | 5 387 | 2 853 | 2 534 | 3 204 | 2 183 | (-) 0,63 |
| Ingaí | 2 419 | 2 492 | 1 309 | 1 183 | 1 466 | 1 026 | 0,75 |
| Inhapim | 25 137 | 24 883 | 12 560 | 12 323 | 12 656 | 12 227 | (-) 0,25 |
| Inhaúma | 4 688 | 5 193 | 2 671 | 2 522 | 3 464 | 1 729 | 2,59 |
| Inimutaba | 5 645 | 6 086 | 3 031 | 3 055 | 4 082 | 2 004 | 1,90 |
| Ipaba | 13 278 | 14 527 | 7 402 | 7 125 | 13 154 | 1 373 | 2,27 |

Tabela 3 - População residente, por sexo, situação do domicílio e taxa de crescimento anual, segundo as Unidades da Federação e municípios - 1996/2000

(continuação)

| Unidades da Federação e municípios | População residente | | | | | | Taxa de crescimento anual (3) |
|------------------------------------|---------------------|-------------------|---------|----------|---------|--------|-------------------------------|
| | Em 01.08.1996 (1) | Em 01.08.2000 (2) | | | | | |
| | | Total | Homens | Mulheres | Urbana | Rural | |
| Ipanema | 15 823 | 16 275 | 7 972 | 8 303 | 12 269 | 4 006 | 0,71 |
| Ipatinga | 195 793 | 212 376 | 104 040 | 108 336 | 210 777 | 1 599 | 2,05 |
| Ipiacú | 3 984 | 4 027 | 2 061 | 1 966 | 3 512 | 515 | 0,27 |
| Ipuiúna | 8 315 | 8 943 | 4 651 | 4 292 | 6 577 | 2 366 | 1,84 |
| Iraí de Minas | 4 801 | 5 883 | 3 123 | 2 760 | 4 593 | 1 290 | 5,21 |
| Itabira | 95 205 | 97 963 | 47 298 | 50 665 | 89 357 | 8 606 | 0,72 |
| Itabirinha de Mantena | 9 716 | 9 804 | 4 901 | 4 903 | 6 538 | 3 266 | 0,23 |
| Itabirito | 35 232 | 37 675 | 18 448 | 19 227 | 35 022 | 2 653 | 1,69 |
| Itacambira | 4 816 | 4 558 | 2 414 | 2 144 | 656 | 3 902 | (-) 1,37 |
| Itacarambi | 15 641 | 17 460 | 8 851 | 8 609 | 13 308 | 4 152 | 2,79 |
| Itaguara | 11 225 | 11 297 | 5 734 | 5 563 | 7 803 | 3 494 | 0,16 |
| Itaipé | 9 301 | 10 694 | 5 465 | 5 229 | 4 071 | 6 623 | 3,55 |
| Itajubá | 79 961 | 84 071 | 41 125 | 42 946 | 76 934 | 7 137 | 1,26 |
| Itamarandiba | 28 445 | 29 170 | 14 612 | 14 558 | 17 639 | 11 531 | 0,63 |
| Itamarati de Minas | 3 495 | 3 789 | 1 939 | 1 850 | 2 804 | 985 | 2,04 |
| Itambacuri | 22 493 | 22 503 | 11 031 | 11 472 | 13 932 | 8 571 | 0,01 |
| Itambé do Mato Dentro | 2 612 | 2 592 | 1 341 | 1 251 | 756 | 1 836 | (-) 0,19 |
| Itamogi | 9 852 | 10 715 | 5 511 | 5 204 | 7 412 | 3 303 | 2,12 |
| Itamonte | 11 164 | 12 195 | 6 196 | 5 999 | 6 683 | 5 512 | 2,23 |
| Itanhandu | 12 196 | 12 910 | 6 302 | 6 608 | 10 521 | 2 389 | 1,43 |
| Itanhomi | 11 970 | 11 573 | 5 679 | 5 894 | 7 373 | 4 200 | (-) 0,84 |
| Itaobim | 21 724 | 21 258 | 10 518 | 10 740 | 16 069 | 5 189 | (-) 0,54 |
| Itapagipe | 11 297 | 11 811 | 6 017 | 5 794 | 6 992 | 4 819 | 1,12 |
| Itapecerica | 22 021 | 21 211 | 10 545 | 10 666 | 16 194 | 5 017 | (-) 0,93 |
| Itapeva | 6 508 | 7 369 | 3 847 | 3 522 | 3 787 | 3 582 | 3,15 |
| Itatiaiuçu | 8 243 | 8 508 | 4 350 | 4 158 | 5 018 | 3 490 | 0,79 |
| Itaú de Minas | 12 336 | 13 683 | 6 954 | 6 729 | 13 308 | 375 | 2,62 |
| Itaúna | 70 919 | 76 783 | 38 094 | 38 689 | 71 695 | 5 088 | 2,01 |
| Itaverava | 6 579 | 6 352 | 3 286 | 3 066 | 2 416 | 3 936 | (-) 0,87 |
| Itinga | 14 561 | 13 836 | 7 044 | 6 792 | 5 724 | 8 112 | (-) 1,27 |
| Itueta | 5 949 | 5 641 | 2 847 | 2 794 | 2 494 | 3 147 | (-) 1,32 |
| Ituiutaba | 87 751 | 88 823 | 43 501 | 45 322 | 83 589 | 5 234 | 0,30 |
| Itumirim | 6 379 | 6 385 | 3 249 | 3 136 | 4 696 | 1 689 | 0,02 |
| Iturama | 26 027 | 28 813 | 14 473 | 14 340 | 26 828 | 1 985 | 2,57 |
| Itutinga | 4 206 | 4 158 | 2 190 | 1 968 | 2 739 | 1 419 | (-) 0,29 |
| Jaboticatubas | 12 409 | 13 523 | 6 924 | 6 599 | 7 114 | 6 409 | 2,17 |
| Jacinto | 11 850 | 12 067 | 6 271 | 5 796 | 8 700 | 3 367 | 0,45 |
| Jacuí | 7 215 | 7 403 | 3 864 | 3 539 | 3 969 | 3 434 | 0,65 |
| Jacutinga | 16 124 | 18 573 | 9 335 | 9 238 | 13 952 | 4 621 | 3,60 |
| Jaguaraçu | 2 595 | 2 855 | 1 437 | 1 418 | 2 040 | 815 | 2,42 |
| Jaíba | 23 271 | 27 295 | 14 124 | 13 171 | 13 146 | 14 149 | 4,07 |
| Jampruca | 4 895 | 4 724 | 2 395 | 2 329 | 3 159 | 1 565 | (-) 0,89 |
| Janaúba | 57 443 | 61 379 | 30 449 | 30 930 | 53 626 | 7 753 | 1,67 |
| Januária | 63 896 | 63 458 | 31 672 | 31 786 | 35 881 | 27 577 | (-) 0,17 |
| Japaraíba | 3 475 | 3 475 | 1 768 | 1 707 | 1 932 | 1 543 | 0,00 |

Tabela 3 - População residente, por sexo, situação do domicílio e taxa de crescimento anual, segundo as Unidades da Federação e municípios - 1996/2000

(continuação)

| Unidades da Federação e municípios | População residente | | | | | | Taxa de crescimento anual (3) |
|------------------------------------|---------------------|-------------------|---------|----------|---------|--------|-------------------------------|
| | Em 01.08.1996 (1) | Em 01.08.2000 (2) | | | | | |
| | | Total | Homens | Mulheres | Urbana | Rural | |
| Japonvar | 6 549 | 8 119 | 4 212 | 3 907 | 2 577 | 5 542 | 5,52 |
| Jeceaba | 6 054 | 6 097 | 3 125 | 2 972 | 2 817 | 3 280 | 0,18 |
| Jenipapo de Minas | 7 025 | 6 461 | 3 268 | 3 193 | 2 012 | 4 449 | (-) 2,07 |
| Jequeri | 13 775 | 13 646 | 6 899 | 6 747 | 6 444 | 7 202 | (-) 0,23 |
| Jequitá | 8 237 | 8 746 | 4 472 | 4 274 | 5 974 | 2 772 | 1,51 |
| Jequitibá | 5 185 | 5 166 | 2 736 | 2 430 | 1 634 | 3 532 | (-) 0,09 |
| Jequitinhonha | 23 457 | 22 855 | 11 667 | 11 188 | 16 037 | 6 818 | (-) 0,65 |
| Jesuânia | 4 607 | 4 718 | 2 445 | 2 273 | 2 840 | 1 878 | 0,60 |
| Joáima | 14 892 | 14 559 | 7 212 | 7 347 | 10 265 | 4 294 | (-) 0,56 |
| Joanésia | 6 687 | 6 615 | 3 384 | 3 231 | 2 065 | 4 550 | (-) 0,27 |
| João Monlevade | 61 700 | 66 447 | 31 858 | 34 589 | 66 129 | 318 | 1,87 |
| João Pinheiro | 39 032 | 41 351 | 21 091 | 20 260 | 32 411 | 8 940 | 1,45 |
| Joaquim Felício | 4 063 | 3 854 | 1 962 | 1 892 | 2 316 | 1 538 | (-) 1,31 |
| Jordânia | 10 112 | 9 869 | 5 077 | 4 792 | 7 061 | 2 808 | (-) 0,61 |
| José Gonçalves de Minas | 4 460 | 4 706 | 2 391 | 2 315 | 783 | 3 923 | 1,35 |
| José Raydan | 3 789 | 3 646 | 1 841 | 1 805 | 849 | 2 797 | (-) 0,96 |
| Josenópolis | 3 871 | 4 250 | 2 175 | 2 075 | 2 018 | 2 232 | 2,36 |
| Juatuba | 12 306 | 15 755 | 7 918 | 7 837 | 15 295 | 460 | 6,37 |
| Juiz de Fora | 424 479 | 447 141 | 212 872 | 234 269 | 443 359 | 3 782 | 1,31 |
| Juramento | 3 784 | 3 900 | 1 980 | 1 920 | 1 872 | 2 028 | 0,76 |
| Juruáia | 6 959 | 7 678 | 3 968 | 3 710 | 3 232 | 4 446 | 2,49 |
| Juvenília | 6 704 | 7 141 | 3 676 | 3 465 | 4 209 | 2 932 | 1,59 |
| Ladainha | 15 558 | 15 781 | 7 830 | 7 951 | 3 971 | 11 810 | 0,36 |
| Lagamar | 7 966 | 7 688 | 3 993 | 3 695 | 4 792 | 2 896 | (-) 0,88 |
| Lagoa da Prata | 34 431 | 38 707 | 19 178 | 19 529 | 37 860 | 847 | 2,97 |
| Lagoa dos Patos | 4 517 | 4 455 | 2 299 | 2 156 | 2 903 | 1 552 | (-) 0,34 |
| Lagoa Dourada | 10 862 | 11 486 | 6 015 | 5 471 | 6 054 | 5 432 | 1,41 |
| Lagoa Formosa | 15 901 | 16 300 | 8 220 | 8 080 | 10 850 | 5 450 | 0,62 |
| Lagoa Grande | 6 940 | 7 584 | 4 018 | 3 566 | 5 462 | 2 122 | 2,24 |
| Lagoa Santa | 30 759 | 37 756 | 18 727 | 19 029 | 35 281 | 2 475 | 5,26 |
| Lajinha | 16 426 | 19 514 | 9 910 | 9 604 | 11 192 | 8 322 | 4,40 |
| Lambari | 17 255 | 18 091 | 8 957 | 9 134 | 13 678 | 4 413 | 1,19 |
| Lamim | 3 479 | 3 579 | 1 857 | 1 722 | 1 360 | 2 219 | 0,71 |
| Laranjal | 5 872 | 6 127 | 3 079 | 3 048 | 4 211 | 1 916 | 1,07 |
| Lassance | 6 301 | 6 541 | 3 419 | 3 122 | 3 261 | 3 280 | 0,94 |
| Lavras | 72 947 | 78 758 | 38 354 | 40 404 | 74 285 | 4 473 | 1,93 |
| Leandro Ferreira | 3 069 | 3 208 | 1 689 | 1 519 | 1 932 | 1 276 | 1,11 |
| Leme do Prado | 4 512 | 4 712 | 2 395 | 2 317 | 1 539 | 3 173 | 1,09 |
| Leopoldina | 46 969 | 50 041 | 24 188 | 25 853 | 43 447 | 6 594 | 1,60 |
| Liberdade | 5 991 | 5 793 | 2 916 | 2 877 | 3 895 | 1 898 | (-) 0,84 |
| Lima Duarte | 14 925 | 15 705 | 7 975 | 7 730 | 11 306 | 4 399 | 1,28 |
| Limeira do Oeste | 6 515 | 6 173 | 3 215 | 2 958 | 3 684 | 2 489 | (-) 1,34 |
| Lontra | 7 012 | 6 768 | 3 585 | 3 183 | 4 082 | 2 686 | (-) 0,88 |
| Luisburgo | 5 267 | 6 273 | 3 317 | 2 956 | 1 335 | 4 938 | 4,47 |
| Luislândia | 5 077 | 6 098 | 3 118 | 2 980 | 2 204 | 3 894 | 4,69 |

Tabela 3 - População residente, por sexo, situação do domicílio e taxa de crescimento anual, segundo as Unidades da Federação e municípios - 1996/2000

(continuação)

| Unidades da Federação e municípios | População residente | | | | | | Taxa de crescimento anual (3) |
|------------------------------------|---------------------|-------------------|--------|----------|--------|--------|-------------------------------|
| | Em 01.08.1996 (1) | Em 01.08.2000 (2) | | | | | |
| | | Total | Homens | Mulheres | Urbana | Rural | |
| Luminárias | 5 448 | 5 301 | 2 762 | 2 539 | 3 733 | 1 568 | (-) 0,68 |
| Luz | 16 973 | 16 809 | 8 425 | 8 384 | 14 530 | 2 279 | (-) 0,24 |
| Machacalis | 6 737 | 6 918 | 3 572 | 3 346 | 5 892 | 1 026 | 0,67 |
| Machado | 32 123 | 34 866 | 17 554 | 17 312 | 26 931 | 7 935 | 2,07 |
| Madre de Deus de Minas | 4 316 | 4 731 | 2 391 | 2 340 | 3 435 | 1 296 | 2,32 |
| Malacacheta | 18 158 | 19 206 | 9 384 | 9 822 | 10 880 | 8 326 | 1,41 |
| Mamonas | 6 505 | 6 130 | 3 049 | 3 081 | 1 784 | 4 346 | (-) 1,47 |
| Manga | 20 687 | 21 926 | 11 066 | 10 860 | 13 956 | 7 970 | 1,46 |
| Manhuaçu | 59 228 | 66 345 | 33 004 | 33 341 | 51 450 | 14 895 | 2,88 |
| Manhumirim | 17 316 | 19 991 | 9 865 | 10 126 | 15 707 | 4 284 | 3,66 |
| Mantena | 27 761 | 26 844 | 13 180 | 13 664 | 19 291 | 7 553 | (-) 0,84 |
| Mar de Espanha | 10 220 | 10 568 | 5 129 | 5 439 | 9 120 | 1 448 | 0,84 |
| Maravilhas | 6 066 | 6 223 | 3 130 | 3 093 | 4 102 | 2 121 | 0,64 |
| Maria da Fé | 14 442 | 14 607 | 7 479 | 7 128 | 7 811 | 6 796 | 0,28 |
| Mariana | 40 217 | 46 565 | 22 709 | 23 856 | 38 599 | 7 966 | 3,73 |
| Marilac | 4 379 | 4 412 | 2 167 | 2 245 | 3 445 | 967 | 0,19 |
| Mário Campos | 7 269 | 10 525 | 5 329 | 5 196 | 7 945 | 2 580 | 9,70 |
| Maripá de Minas | 2 519 | 2 594 | 1 323 | 1 271 | 1 871 | 723 | 0,74 |
| Marliéria | 3 800 | 4 039 | 2 029 | 2 010 | 881 | 3 158 | 1,54 |
| Marmelópolis | 3 213 | 3 293 | 1 693 | 1 600 | 1 461 | 1 832 | 0,62 |
| Martinho Campos | 11 382 | 11 722 | 5 968 | 5 754 | 9 214 | 2 508 | 0,74 |
| Martins Soares | 4 151 | 5 663 | 2 941 | 2 722 | 2 319 | 3 344 | 8,07 |
| Mata Verde | 6 403 | 7 056 | 3 722 | 3 334 | 5 659 | 1 397 | 2,46 |
| Materlândia | 4 824 | 4 817 | 2 454 | 2 363 | 1 828 | 2 989 | (-) 0,04 |
| Mateus Leme | 20 720 | 24 124 | 12 026 | 12 098 | 20 382 | 3 742 | 3,88 |
| Mathias Lobato | 3 723 | 3 643 | 1 822 | 1 821 | 3 284 | 359 | (-) 0,54 |
| Matias Barbosa | 12 234 | 12 293 | 6 178 | 6 115 | 11 553 | 740 | 0,12 |
| Matias Cardoso | 9 668 | 8 587 | 4 427 | 4 160 | 3 739 | 4 848 | (-) 2,92 |
| Matipó | 14 431 | 16 294 | 8 093 | 8 201 | 11 684 | 4 610 | 3,08 |
| Mato Verde | 12 694 | 13 158 | 6 540 | 6 618 | 9 324 | 3 834 | 0,90 |
| Matozinhos | 26 722 | 30 082 | 14 981 | 15 101 | 27 630 | 2 452 | 3,01 |
| Matutina | 3 872 | 3 835 | 1 960 | 1 875 | 2 755 | 1 080 | (-) 0,24 |
| Medeiros | 2 870 | 3 038 | 1 617 | 1 421 | 1 568 | 1 470 | 1,43 |
| Medina | 20 818 | 21 600 | 10 915 | 10 685 | 14 459 | 7 141 | 0,93 |
| Mendes Pimentel | 6 619 | 6 268 | 3 103 | 3 165 | 2 961 | 3 307 | (-) 1,35 |
| Mercês | 10 064 | 9 880 | 4 966 | 4 914 | 6 101 | 3 779 | (-) 0,46 |
| Mesquita | 6 580 | 6 759 | 3 416 | 3 343 | 3 507 | 3 252 | 0,67 |
| Minas Novas | 28 934 | 30 630 | 15 135 | 15 495 | 7 720 | 22 910 | 1,43 |
| Minduri | 3 962 | 3 834 | 1 908 | 1 926 | 3 305 | 529 | (-) 0,82 |
| Mirabela | 10 794 | 12 544 | 6 383 | 6 161 | 9 473 | 3 071 | 3,83 |
| Miradouro | 9 420 | 9 767 | 4 961 | 4 806 | 4 915 | 4 852 | 0,91 |
| Miraf | 13 668 | 12 463 | 6 219 | 6 244 | 9 431 | 3 032 | (-) 2,28 |
| Miravânia | 3 597 | 4 182 | 2 103 | 2 079 | 690 | 3 492 | 3,84 |
| Moeda | 4 201 | 4 459 | 2 225 | 2 234 | 1 566 | 2 893 | 1,50 |
| Moema | 5 911 | 6 514 | 3 313 | 3 201 | 5 820 | 694 | 2,46 |

Tabela 3 - População residente, por sexo, situação do domicílio e taxa de crescimento anual, segundo as Unidades da Federação e municípios - 1996/2000

(continuação)

| Unidades da Federação e municípios | População residente | | | | | | Taxa de crescimento anual (3) |
|------------------------------------|---------------------|-------------------|---------|----------|---------|--------|-------------------------------|
| | Em 01.08.1996 (1) | Em 01.08.2000 (2) | | | | | |
| | | Total | Homens | Mulheres | Urbana | Rural | |
| Monjolos | 2 687 | 2 566 | 1 317 | 1 249 | 1 413 | 1 153 | (-) 1,15 |
| Monsenhor Paulo | 6 709 | 7 582 | 3 964 | 3 618 | 5 366 | 2 216 | 3,11 |
| Montalvânia | 16 297 | 16 027 | 8 093 | 7 934 | 8 475 | 7 552 | (-) 0,42 |
| Monte Alegre de Minas | 18 381 | 17 987 | 9 249 | 8 738 | 12 658 | 5 329 | (-) 0,54 |
| Monte Azul | 23 935 | 23 727 | 11 714 | 12 013 | 11 467 | 12 260 | (-) 0,22 |
| Monte Belo | 12 982 | 13 148 | 6 940 | 6 208 | 8 104 | 5 044 | 0,32 |
| Monte Carmelo | 39 952 | 43 894 | 22 379 | 21 515 | 38 229 | 5 665 | 2,38 |
| Monte Formoso | 4 067 | 4 418 | 2 283 | 2 135 | 1 376 | 3 042 | 2,09 |
| Monte Santo de Minas | 19 794 | 21 206 | 10 838 | 10 368 | 15 585 | 5 621 | 1,74 |
| Monte Sião | 18 531 | 17 298 | 8 770 | 8 528 | 11 836 | 5 462 | (-) 1,71 |
| Montes Claros | 271 608 | 306 258 | 148 065 | 158 193 | 288 534 | 17 724 | 3,05 |
| Montezuma | 6 656 | 6 572 | 3 307 | 3 265 | 2 306 | 4 266 | (-) 0,32 |
| Morada Nova de Minas | 6 765 | 7 591 | 3 923 | 3 668 | 5 701 | 1 890 | 2,92 |
| Morro da Garça | 2 952 | 2 971 | 1 535 | 1 436 | 1 624 | 1 347 | 0,16 |
| Morro do Pilar | 3 923 | 3 716 | 1 845 | 1 871 | 2 547 | 1 169 | (-) 1,35 |
| Munhoz | 6 206 | 6 656 | 3 481 | 3 175 | 3 524 | 3 132 | 1,77 |
| Muriaé | 84 905 | 91 418 | 44 340 | 47 078 | 83 245 | 8 173 | 1,86 |
| Mutum | 25 804 | 26 695 | 13 539 | 13 156 | 11 918 | 14 777 | 0,85 |
| Muzambinho | 19 018 | 20 583 | 10 378 | 10 205 | 14 359 | 6 224 | 2,00 |
| Nacip Raydan | 3 618 | 3 099 | 1 597 | 1 502 | 1 970 | 1 129 | (-) 3,80 |
| Nanuque | 41 271 | 41 579 | 20 415 | 21 164 | 37 745 | 3 834 | 0,19 |
| Naque | 5 340 | 5 581 | 2 782 | 2 799 | 5 217 | 364 | 1,11 |
| Natalândia | 2 986 | 3 288 | 1 765 | 1 523 | 2 355 | 933 | 2,44 |
| Natércia | 4 422 | 4 641 | 2 420 | 2 221 | 2 812 | 1 829 | 1,22 |
| Nazareno | 7 194 | 7 240 | 3 664 | 3 576 | 5 719 | 1 521 | 0,16 |
| Nepomuceno | 24 771 | 24 761 | 12 384 | 12 377 | 18 059 | 6 702 | (-) 0,01 |
| Ninheira | 8 438 | 9 359 | 4 844 | 4 515 | 1 950 | 7 409 | 2,62 |
| Nova Belém | 4 555 | 4 494 | 2 343 | 2 151 | 914 | 3 580 | (-) 0,34 |
| Nova Era | 17 426 | 17 751 | 8 558 | 9 193 | 15 316 | 2 435 | 0,46 |
| Nova Lima | 56 960 | 64 295 | 31 367 | 32 928 | 62 951 | 1 344 | 3,07 |
| Nova Módica | 4 265 | 4 085 | 2 085 | 2 000 | 2 153 | 1 932 | (-) 1,07 |
| Nova Ponte | 8 218 | 9 216 | 4 720 | 4 496 | 7 271 | 1 945 | 2,91 |
| Nova Porteirinha | 6 783 | 7 378 | 3 818 | 3 560 | 4 174 | 3 204 | 2,12 |
| Nova Resende | 12 590 | 13 842 | 7 229 | 6 613 | 7 101 | 6 741 | 2,40 |
| Nova Serrana | 27 486 | 37 429 | 19 065 | 18 364 | 35 305 | 2 124 | 8,02 |
| Nova União | 5 148 | 5 428 | 2 753 | 2 675 | 1 429 | 3 999 | 1,33 |
| Novo Cruzeiro | 26 564 | 30 441 | 15 200 | 15 241 | 8 382 | 22 059 | 3,46 |
| Novo Oriente de Minas | 8 545 | 9 940 | 5 007 | 4 933 | 3 809 | 6 131 | 3,85 |
| Novorizonte | 4 015 | 4 611 | 2 331 | 2 280 | 1 242 | 3 369 | 3,52 |
| Olaria | 2 213 | 2 301 | 1 257 | 1 044 | 844 | 1 457 | 0,98 |
| Olhos-d'Água | 3 812 | 4 277 | 2 254 | 2 023 | 1 887 | 2 390 | 2,92 |
| Olímpio Noronha | 2 058 | 2 243 | 1 177 | 1 066 | 1 689 | 554 | 2,18 |
| Oliveira | 35 055 | 37 213 | 18 356 | 18 857 | 32 181 | 5 032 | 1,50 |
| Oliveira Fortes | 2 254 | 2 141 | 1 080 | 1 061 | 1 067 | 1 074 | (-) 1,28 |
| Onça de Pitangui | 2 748 | 2 985 | 1 594 | 1 391 | 923 | 2 062 | 2,09 |

Tabela 3 - População residente, por sexo, situação do domicílio e taxa de crescimento anual, segundo as Unidades da Federação e municípios - 1996/2000

(continuação)

| Unidades da Federação e municípios | População residente | | | | | | Taxa de crescimento anual (3) |
|------------------------------------|---------------------|-------------------|--------|----------|---------|--------|-------------------------------|
| | Em 01.08.1996 (1) | Em 01.08.2000 (2) | | | | | |
| | | Total | Homens | Mulheres | Urbana | Rural | |
| Oratórios | 4 277 | 4 356 | 2 170 | 2 186 | 2 728 | 1 628 | 0,46 |
| Orizânia | 5 655 | 6 458 | 3 342 | 3 116 | 1 708 | 4 750 | 3,38 |
| Ouro Branco | 29 783 | 30 313 | 15 087 | 15 226 | 26 239 | 4 074 | 0,44 |
| Ouro Fino | 28 320 | 29 511 | 14 835 | 14 676 | 20 410 | 9 101 | 1,04 |
| Ouro Preto | 61 633 | 65 731 | 32 242 | 33 489 | 55 823 | 9 908 | 1,62 |
| Ouro Verde de Minas | 8 655 | 6 216 | 3 125 | 3 091 | 3 477 | 2 739 | (-) 7,94 |
| Padre Carvalho | 4 692 | 5 231 | 2 589 | 2 642 | 2 970 | 2 261 | 2,76 |
| Padre Paraíso | 17 221 | 17 466 | 8 779 | 8 687 | 10 686 | 6 780 | 0,35 |
| Pai Pedro | 5 313 | 5 831 | 3 001 | 2 830 | 1 594 | 4 237 | 2,35 |
| Paineiras | 5 089 | 4 890 | 2 491 | 2 399 | 3 415 | 1 475 | (-) 0,99 |
| Pains | 8 857 | 7 784 | 3 920 | 3 864 | 5 621 | 2 163 | (-) 3,18 |
| Paiva | 1 554 | 1 625 | 835 | 790 | 1 136 | 489 | 1,12 |
| Palma | 7 039 | 6 560 | 3 280 | 3 280 | 4 864 | 1 696 | (-) 1,75 |
| Palmópolis | 7 350 | 10 706 | 5 391 | 5 315 | 6 286 | 4 420 | 9,86 |
| Papagaios | 12 817 | 12 459 | 6 367 | 6 092 | 10 201 | 2 258 | (-) 0,71 |
| Pará de Minas | 68 585 | 72 887 | 35 775 | 37 112 | 67 898 | 4 989 | 1,53 |
| Paracatu | 68 047 | 75 184 | 38 026 | 37 158 | 63 000 | 12 184 | 2,52 |
| Paraguaçu | 17 817 | 18 943 | 9 565 | 9 378 | 14 556 | 4 387 | 1,54 |
| Paraisópolis | 16 197 | 17 491 | 8 796 | 8 695 | 12 994 | 4 497 | 1,94 |
| Paraopeba | 18 623 | 20 378 | 10 115 | 10 263 | 17 278 | 3 100 | 2,28 |
| Passabém | 1 914 | 1 946 | 972 | 974 | 652 | 1 294 | 0,42 |
| Passa Quatro | 14 226 | 14 854 | 7 431 | 7 423 | 11 320 | 3 534 | 1,09 |
| Passa Tempo | 8 058 | 8 462 | 4 269 | 4 193 | 6 117 | 2 345 | 1,23 |
| Passa-Vinte | 2 288 | 2 165 | 1 143 | 1 022 | 1 284 | 881 | (-) 1,37 |
| Passos | 91 808 | 97 119 | 48 208 | 48 911 | 89 833 | 7 286 | 1,42 |
| Patis | 4 353 | 5 163 | 2 711 | 2 452 | 2 035 | 3 128 | 4,36 |
| Patos de Minas | 112 712 | 123 708 | 61 075 | 62 633 | 111 159 | 12 549 | 2,35 |
| Patrocínio | 68 478 | 73 060 | 36 864 | 36 196 | 62 969 | 10 091 | 1,63 |
| Patrocínio do Muriaé | 4 630 | 4 853 | 2 456 | 2 397 | 3 394 | 1 459 | 1,18 |
| Paula Cândido | 8 916 | 9 037 | 4 663 | 4 374 | 3 887 | 5 150 | 0,34 |
| Paulistas | 5 162 | 5 111 | 2 474 | 2 637 | 2 024 | 3 087 | (-) 0,25 |
| Pavão | 14 049 | 8 874 | 4 504 | 4 370 | 5 103 | 3 771 | (-) 10,85 |
| Peçanha | 17 486 | 17 176 | 8 478 | 8 698 | 7 932 | 9 244 | (-) 0,45 |
| Pedra Azul | 23 176 | 23 568 | 11 629 | 11 939 | 20 051 | 3 517 | 0,42 |
| Pedra Bonita | 5 371 | 6 237 | 3 228 | 3 009 | 1 303 | 4 934 | 3,81 |
| Pedra do Anta | 3 979 | 3 925 | 2 001 | 1 924 | 2 079 | 1 846 | (-) 0,34 |
| Pedra do Indaiá | 3 828 | 3 812 | 1 991 | 1 821 | 1 819 | 1 993 | (-) 0,10 |
| Pedra Dourada | 1 673 | 1 822 | 951 | 871 | 1 121 | 701 | 2,16 |
| Pedralva | 11 559 | 12 004 | 6 169 | 5 835 | 5 324 | 6 680 | 0,95 |
| Pedras de Maria da Cruz | 7 684 | 8 878 | 4 639 | 4 239 | 4 991 | 3 887 | 3,68 |
| Pedrinópolis | 5 206 | 3 352 | 1 732 | 1 620 | 2 853 | 499 | (-) 10,42 |
| Pedro Leopoldo | 47 342 | 53 825 | 26 476 | 27 349 | 43 379 | 10 446 | 3,26 |
| Pedro Teixeira | 1 638 | 1 787 | 953 | 834 | 766 | 1 021 | 2,20 |
| Pequeri | 2 893 | 3 375 | 1 729 | 1 646 | 2 986 | 389 | 3,93 |
| Pequi | 3 485 | 3 712 | 1 885 | 1 827 | 2 554 | 1 158 | 1,59 |

Tabela 3 - População residente, por sexo, situação do domicílio e taxa de crescimento anual, segundo as Unidades da Federação e municípios - 1996/2000

(continuação)

| Unidades da Federação e municípios | População residente | | | | | | Taxa de crescimento anual (3) |
|------------------------------------|---------------------|-------------------|--------|----------|---------|--------|-------------------------------|
| | Em 01.08.1996 (1) | Em 01.08.2000 (2) | | | | | |
| | | Total | Homens | Mulheres | Urbana | Rural | |
| Perdigão | 4 865 | 5 708 | 2 923 | 2 785 | 4 429 | 1 279 | 4,08 |
| Perdizes | 10 520 | 12 345 | 6 527 | 5 818 | 7 140 | 5 205 | 4,08 |
| Perdões | 17 778 | 18 724 | 9 273 | 9 451 | 15 737 | 2 987 | 1,30 |
| Periquito | 7 287 | 7 441 | 3 622 | 3 819 | 5 439 | 2 002 | 0,52 |
| Pescador | 4 412 | 4 012 | 2 026 | 1 986 | 2 991 | 1 021 | (-) 2,35 |
| Piau | 3 075 | 3 014 | 1 626 | 1 388 | 1 677 | 1 337 | (-) 0,50 |
| Piedade de Caratinga | 4 871 | 5 345 | 2 765 | 2 580 | 2 893 | 2 452 | 2,35 |
| Piedade de Ponte Nova | 4 055 | 4 016 | 1 982 | 2 034 | 2 671 | 1 345 | (-) 0,24 |
| Piedade do Rio Grande | 4 950 | 5 056 | 2 610 | 2 446 | 2 831 | 2 225 | 0,53 |
| Piedade dos Gerais | 4 037 | 4 271 | 2 232 | 2 039 | 1 581 | 2 690 | 1,42 |
| Pimenta | 7 466 | 7 823 | 4 030 | 3 793 | 6 133 | 1 690 | 1,17 |
| Pingo-d'Água | 3 725 | 3 815 | 1 958 | 1 857 | 3 464 | 351 | 0,60 |
| Pintópolis | 5 692 | 6 943 | 3 655 | 3 288 | 2 202 | 4 741 | 5,09 |
| Piracema | 6 306 | 6 508 | 3 320 | 3 188 | 2 762 | 3 746 | 0,79 |
| Pirajuba | 2 926 | 2 740 | 1 394 | 1 346 | 2 155 | 585 | (-) 1,63 |
| Piranga | 16 989 | 17 005 | 8 559 | 8 446 | 5 078 | 11 927 | 0,02 |
| Piranguçu | 4 775 | 4 974 | 2 591 | 2 383 | 1 692 | 3 282 | 1,03 |
| Piranguinho | 6 558 | 7 399 | 3 787 | 3 612 | 4 608 | 2 791 | 3,06 |
| Pirapetinga | 10 600 | 9 991 | 4 998 | 4 993 | 8 368 | 1 623 | (-) 1,47 |
| Pirapora | 48 684 | 50 269 | 24 605 | 25 664 | 49 348 | 921 | 0,80 |
| Piraúba | 10 266 | 11 130 | 5 633 | 5 497 | 8 501 | 2 629 | 2,04 |
| Pitangui | 22 166 | 22 056 | 10 902 | 11 154 | 18 520 | 3 536 | (-) 0,12 |
| Piumhi | 26 793 | 28 757 | 14 265 | 14 492 | 25 207 | 3 550 | 1,78 |
| Planura | 8 096 | 8 304 | 4 326 | 3 978 | 7 880 | 424 | 0,64 |
| Poço Fundo | 14 099 | 15 143 | 7 862 | 7 281 | 8 406 | 6 737 | 1,80 |
| Poços de Caldas | 121 831 | 135 343 | 66 018 | 69 325 | 130 594 | 4 749 | 2,66 |
| Pocrane | 10 331 | 9 852 | 4 992 | 4 860 | 5 148 | 4 704 | (-) 1,18 |
| Pompéu | 23 250 | 26 023 | 13 134 | 12 889 | 22 232 | 3 791 | 2,86 |
| Ponte Nova | 54 325 | 55 302 | 26 493 | 28 809 | 48 997 | 6 305 | 0,45 |
| Ponto Chique | 2 713 | 3 647 | 1 880 | 1 767 | 2 116 | 1 531 | 7,68 |
| Ponto dos Volantes | 9 505 | 10 524 | 5 310 | 5 214 | 3 058 | 7 466 | 2,58 |
| Porteirinha | 35 475 | 36 880 | 18 405 | 18 475 | 18 105 | 18 775 | 0,98 |
| Porto Firme | 9 487 | 9 474 | 4 838 | 4 636 | 3 896 | 5 578 | (-) 0,03 |
| Poté | 14 762 | 14 722 | 7 248 | 7 474 | 8 159 | 6 563 | (-) 0,07 |
| Pouso Alegre | 93 166 | 106 587 | 52 586 | 54 001 | 97 597 | 8 990 | 3,42 |
| Pouso Alto | 6 456 | 6 666 | 3 401 | 3 265 | 3 451 | 3 215 | 0,80 |
| Prados | 7 520 | 7 704 | 3 881 | 3 823 | 4 990 | 2 714 | 0,61 |
| Prata | 20 801 | 23 424 | 12 013 | 11 411 | 16 968 | 6 456 | 3,01 |
| Pratápolis | 9 391 | 9 215 | 4 719 | 4 496 | 7 657 | 1 558 | (-) 0,47 |
| Pratinha | 2 715 | 2 882 | 1 505 | 1 377 | 1 638 | 1 244 | 1,50 |
| Presidente Bernardes | 5 501 | 5 846 | 2 969 | 2 877 | 1 365 | 4 481 | 1,53 |
| Presidente Juscelino | 4 443 | 4 309 | 2 274 | 2 035 | 1 724 | 2 585 | (-) 0,76 |
| Presidente Kubitschek | 2 554 | 2 948 | 1 496 | 1 452 | 1 737 | 1 211 | 3,65 |
| Presidente Olegário | 17 124 | 17 945 | 9 209 | 8 736 | 11 274 | 6 671 | 1,18 |
| Prudente de Moraes | 8 081 | 8 186 | 4 088 | 4 098 | 7 819 | 367 | 0,32 |

Tabela 3 - População residente, por sexo, situação do domicílio e taxa de crescimento anual, segundo as Unidades da Federação e municípios - 1996/2000

(continuação)

| Unidades da Federação e municípios | População residente | | | | | | Taxa de crescimento anual (3) |
|------------------------------------|---------------------|-------------------|---------|----------|---------|--------|-------------------------------|
| | Em 01.08.1996 (1) | Em 01.08.2000 (2) | | | | | |
| | | Total | Homens | Mulheres | Urbana | Rural | |
| Quartel Geral | 3 091 | 3 017 | 1 517 | 1 500 | 2 370 | 647 | (-) 0,6 |
| Queluzito | 1 893 | 1 749 | 896 | 853 | 669 | 1 080 | (-) 1,96 |
| Raposos | 14 630 | 14 268 | 6 998 | 7 270 | 13 434 | 834 | (-) 0,62 |
| Raul Soares | 24 827 | 24 257 | 12 042 | 12 215 | 14 288 | 9 969 | (-) 0,58 |
| Recreio | 10 604 | 10 181 | 4 956 | 5 225 | 9 051 | 1 130 | (-) 1,01 |
| Reduto | 4 749 | 5 923 | 3 055 | 2 868 | 2 932 | 2 991 | 5,68 |
| Resende Costa | 9 783 | 10 334 | 5 111 | 5 223 | 7 628 | 2 706 | 1,38 |
| Resplendor | 17 459 | 16 951 | 8 305 | 8 646 | 13 255 | 3 696 | (-) 0,74 |
| Ressaquinha | 4 528 | 4 537 | 2 211 | 2 326 | 2 479 | 2 058 | 0,05 |
| Riachinho | 7 942 | 7 973 | 4 187 | 3 786 | 3 900 | 4 073 | 0,10 |
| Riacho dos Machados | 10 583 | 10 262 | 5 189 | 5 073 | 3 083 | 7 179 | (-) 0,77 |
| Ribeirão das Neves | 197 025 | 246 589 | 123 364 | 123 225 | 245 143 | 1 446 | 5,77 |
| Ribeirão Vermelho | 3 582 | 3 620 | 1 751 | 1 869 | 3 311 | 309 | 0,26 |
| Rio Acima | 7 556 | 7 651 | 3 790 | 3 861 | 6 567 | 1 084 | 0,31 |
| Rio Casca | 14 940 | 15 244 | 7 482 | 7 762 | 11 462 | 3 782 | 0,50 |
| Rio do Prado | 5 770 | 5 384 | 2 771 | 2 613 | 2 888 | 2 496 | (-) 1,72 |
| Rio Doce | 2 382 | 2 313 | 1 139 | 1 174 | 1 371 | 942 | (-) 0,73 |
| Rio Espera | 7 117 | 6 935 | 3 524 | 3 411 | 2 234 | 4 701 | (-) 0,65 |
| Rio Manso | 4 276 | 4 644 | 2 436 | 2 208 | 2 862 | 1 782 | 2,09 |
| Rio Novo | 8 479 | 8 540 | 4 330 | 4 210 | 7 260 | 1 280 | 0,18 |
| Rio Paranaíba | 10 763 | 11 520 | 6 130 | 5 390 | 6 195 | 5 325 | 1,71 |
| Rio Pardo de Minas | 25 897 | 26 892 | 13 623 | 13 269 | 10 474 | 16 418 | 0,95 |
| Rio Piracicaba | 14 145 | 14 011 | 6 877 | 7 134 | 10 790 | 3 221 | (-) 0,24 |
| Rio Pomba | 15 563 | 16 079 | 7 993 | 8 086 | 13 005 | 3 074 | 0,82 |
| Rio Preto | 4 716 | 5 145 | 2 640 | 2 505 | 3 868 | 1 277 | 2,20 |
| Rio Vermelho | 15 342 | 14 910 | 7 514 | 7 396 | 5 033 | 9 877 | (-) 0,71 |
| Ritópolis | 5 625 | 5 423 | 2 717 | 2 706 | 3 502 | 1 921 | (-) 0,91 |
| Rochedo de Minas | 1 932 | 1 908 | 973 | 935 | 1 704 | 204 | (-) 0,31 |
| Rodeiro | 4 309 | 5 328 | 2 736 | 2 592 | 4 265 | 1 063 | 5,45 |
| Romaria | 3 441 | 3 722 | 1 973 | 1 749 | 2 647 | 1 075 | 1,98 |
| Rosário da Limeira | 3 400 | 3 707 | 1 943 | 1 764 | 1 645 | 2 062 | 2,18 |
| Rubelita | 8 927 | 10 194 | 5 206 | 4 988 | 2 520 | 7 674 | 3,37 |
| Rubim | 9 959 | 9 642 | 4 886 | 4 756 | 7 533 | 2 109 | (-) 0,81 |
| Sabará | 100 539 | 114 557 | 55 925 | 58 632 | 111 897 | 2 660 | 3,32 |
| Sabinópolis | 16 392 | 16 278 | 8 162 | 8 116 | 9 701 | 6 577 | (-) 0,17 |
| Sacramento | 20 781 | 21 301 | 10 792 | 10 509 | 15 859 | 5 442 | 0,62 |
| Salinas | 34 561 | 36 710 | 18 194 | 18 516 | 26 272 | 10 438 | 1,52 |
| Salto da Divisa | 7 393 | 6 813 | 3 478 | 3 335 | 5 606 | 1 207 | (-) 2,02 |
| Santa Bárbara | 23 085 | 24 173 | 11 815 | 12 358 | 21 283 | 2 890 | 1,16 |
| Santa Bárbara do Leste | 6 544 | 7 211 | 3 736 | 3 475 | 2 945 | 4 266 | 2,46 |
| Santa Bárbara do Monte Verde | 2 597 | 2 366 | 1 233 | 1 133 | 1 242 | 1 124 | (-) 2,3 |
| Santa Bárbara do Tugúrio | 4 674 | 4 827 | 2 505 | 2 322 | 1 802 | 3 025 | 0,81 |
| Santa Cruz de Minas | 6 462 | 7 042 | 3 503 | 3 539 | 7 041 | 1 | 2,17 |
| Santa Cruz de Salinas | 4 388 | 4 800 | 2 421 | 2 379 | 911 | 3 889 | 2,27 |
| Santa Cruz do Escalvado | 5 562 | 5 380 | 2 710 | 2 670 | 1 642 | 3 738 | (-) 0,83 |

Tabela 3 - População residente, por sexo, situação do domicílio e taxa de crescimento anual, segundo as Unidades da Federação e municípios - 1996/2000

(continuação)

| Unidades da Federação e municípios | População residente | | | | | | Taxa de crescimento anual (3) |
|------------------------------------|---------------------|-------------------|--------|----------|---------|--------|-------------------------------|
| | Em 01.08.1996 (1) | Em 01.08.2000 (2) | | | | | |
| | | Total | Homens | Mulheres | Urbana | Rural | |
| Santa Efigênia de Minas | 4 847 | 4 920 | 2 459 | 2 461 | 2 481 | 2 439 | 0,37 |
| Santa Fé de Minas | 4 017 | 4 183 | 2 243 | 1 940 | 1 964 | 2 219 | 1,02 |
| Santa Helena de Minas | 5 040 | 5 753 | 2 995 | 2 758 | 2 762 | 2 991 | 3,36 |
| Santa Juliana | 10 299 | 8 074 | 4 131 | 3 943 | 6 629 | 1 445 | (-) 5,90 |
| Santa Luzia | 153 914 | 184 721 | 90 598 | 94 123 | 184 026 | 695 | 4,67 |
| Santa Margarida | 13 472 | 13 688 | 7 100 | 6 588 | 6 306 | 7 382 | 0,40 |
| Santa Maria de Itabira | 10 320 | 9 536 | 4 793 | 4 743 | 5 329 | 4 207 | (-) 1,96 |
| Santa Maria do Salto | 5 024 | 5 283 | 2 779 | 2 504 | 3 666 | 1 617 | 1,26 |
| Santa Maria do Suaçuí | 14 664 | 14 335 | 7 134 | 7 201 | 9 889 | 4 446 | (-) 0,57 |
| Santa Rita de Caldas | 9 466 | 9 264 | 4 801 | 4 463 | 5 489 | 3 775 | (-) 0,54 |
| Santa Rita de Ibitipoca | 3 770 | 3 855 | 1 969 | 1 886 | 2 158 | 1 697 | 0,56 |
| Santa Rita de Jacutinga | 5 220 | 5 215 | 2 677 | 2 538 | 3 599 | 1 616 | (-) 0,02 |
| Santa Rita de Minas | 4 510 | 5 796 | 2 887 | 2 909 | 3 989 | 1 807 | 6,47 |
| Santa Rita do Itueto | 6 002 | 6 058 | 3 135 | 2 923 | 1 789 | 4 269 | 0,23 |
| Santa Rita do Sapucaí | 29 246 | 31 190 | 15 489 | 15 701 | 25 486 | 5 704 | 1,62 |
| Santa Rosa da Serra | 2 894 | 3 106 | 1 634 | 1 472 | 1 865 | 1 241 | 1,78 |
| Santa Vitória | 16 920 | 16 299 | 8 449 | 7 850 | 12 474 | 3 825 | (-) 0,93 |
| Santana da Vargem | 7 101 | 7 514 | 3 926 | 3 588 | 4 694 | 2 820 | 1,42 |
| Santana de Cataguases | 3 245 | 3 352 | 1 735 | 1 617 | 2 615 | 737 | 0,81 |
| Santana de Pirapama | 8 603 | 8 583 | 4 528 | 4 055 | 2 874 | 5 709 | (-) 0,06 |
| Santana do Deserto | 3 223 | 3 769 | 1 949 | 1 820 | 1 224 | 2 545 | 3,99 |
| Santana do Garambéu | 1 867 | 1 981 | 1 046 | 935 | 1 252 | 729 | 1,49 |
| Santana do Jacaré | 4 310 | 4 404 | 2 216 | 2 188 | 4 159 | 245 | 0,54 |
| Santana do Manhuaçu | 7 961 | 8 595 | 4 471 | 4 124 | 4 186 | 4 409 | 1,93 |
| Santana do Paraíso | 15 647 | 18 141 | 9 165 | 8 976 | 17 183 | 958 | 3,77 |
| Santana do Riacho | 3 543 | 3 735 | 1 913 | 1 822 | 1 719 | 2 016 | 1,33 |
| Santana dos Montes | 4 043 | 3 937 | 2 027 | 1 910 | 2 012 | 1 925 | (-) 0,66 |
| Santo Antônio do Amparo | 15 491 | 16 115 | 8 032 | 8 083 | 14 049 | 2 066 | 0,99 |
| Santo Antônio do Aventureiro | 3 475 | 3 501 | 1 804 | 1 697 | 2 023 | 1 478 | 0,19 |
| Santo Antônio do Gramma | 4 547 | 4 376 | 2 190 | 2 186 | 3 238 | 1 138 | (-) 0,95 |
| Santo Antônio do Itambé | 4 718 | 4 580 | 2 360 | 2 220 | 1 170 | 3 410 | (-) 0,74 |
| Santo Antônio do Jacinto | 11 222 | 12 129 | 6 237 | 5 892 | 6 111 | 6 018 | 1,96 |
| Santo Antônio do Monte | 20 423 | 23 467 | 11 984 | 11 483 | 19 037 | 4 430 | 3,53 |
| Santo Antônio do Retiro | 5 963 | 6 648 | 3 366 | 3 282 | 1 257 | 5 391 | 2,76 |
| Santo Antônio do Rio Abaixo | 1 758 | 1 822 | 899 | 923 | 751 | 1 071 | 0,90 |
| Santo Hipólito | 3 696 | 3 475 | 1 767 | 1 708 | 2 114 | 1 361 | (-) 1,53 |
| Santos Dumont | 45 890 | 46 489 | 22 636 | 23 853 | 40 331 | 6 158 | 0,32 |
| São Bento Abade | 3 020 | 3 737 | 1 921 | 1 816 | 3 453 | 284 | 5,47 |
| São Brás do Suaçuí | 3 229 | 3 278 | 1 652 | 1 626 | 2 714 | 564 | 0,38 |
| São Domingos das Dores | 4 313 | 5 198 | 2 753 | 2 445 | 2 235 | 2 963 | 4,78 |
| São Domingos do Prata | 18 051 | 17 606 | 8 554 | 9 052 | 9 099 | 8 507 | (-) 0,62 |
| São Félix de Minas | 3 407 | 3 453 | 1 803 | 1 650 | 1 490 | 1 963 | 0,34 |
| São Francisco | 50 432 | 51 359 | 26 154 | 25 205 | 27 711 | 23 648 | 0,46 |
| São Francisco de Paula | 6 233 | 6 533 | 3 362 | 3 171 | 4 152 | 2 381 | 1,18 |
| São Francisco de Sales | 5 169 | 5 279 | 2 763 | 2 516 | 3 436 | 1 843 | 0,53 |

Tabela 3 - População residente, por sexo, situação do domicílio e taxa de crescimento anual, segundo as Unidades da Federação e municípios - 1996/2000

(continuação)

| Unidades da Federação e municípios | População residente | | | | | | Taxa de crescimento anual (3) |
|------------------------------------|---------------------|-------------------|--------|----------|--------|--------|-------------------------------|
| | Em 01.08.1996 (1) | Em 01.08.2000 (2) | | | | | |
| | | Total | Homens | Mulheres | Urbana | Rural | |
| São Francisco do Glória | 5 546 | 5 693 | 2 938 | 2 755 | 3 097 | 2 596 | 0,66 |
| São Geraldo | 7 402 | 7 708 | 3 845 | 3 863 | 5 331 | 2 377 | 1,02 |
| São Geraldo da Piedade | 5 004 | 5 010 | 2 431 | 2 579 | 1 125 | 3 885 | 0,03 |
| São Geraldo do Baixo | 2 678 | 2 864 | 1 439 | 1 425 | 1 521 | 1 343 | 1,69 |
| São Gonçalo do Abaeté | 5 227 | 5 430 | 2 833 | 2 597 | 3 897 | 1 533 | 0,96 |
| São Gonçalo do Pará | 7 874 | 7 972 | 3 953 | 4 019 | 6 214 | 1 758 | 0,31 |
| São Gonçalo do Rio Abaixo | 8 524 | 8 442 | 4 194 | 4 248 | 3 757 | 4 685 | (-) 0,24 |
| São Gonçalo do Rio Preto | 3 099 | 2 963 | 1 456 | 1 507 | 1 723 | 1 240 | (-) 1,12 |
| São Gonçalo do Sapucaí | 20 659 | 22 220 | 11 113 | 11 107 | 18 112 | 4 108 | 1,84 |
| São Gotardo | 22 447 | 27 618 | 14 184 | 13 434 | 25 508 | 2 110 | 5,32 |
| São João Batista do Glória | 5 337 | 6 272 | 3 321 | 2 951 | 4 820 | 1 452 | 4,12 |
| São João da Lagoa | 4 187 | 4 399 | 2 325 | 2 074 | 1 928 | 2 471 | 1,24 |
| São João da Mata | 2 629 | 2 748 | 1 438 | 1 310 | 1 609 | 1 139 | 1,11 |
| São João da Ponte | 24 090 | 25 979 | 13 560 | 12 419 | 7 828 | 18 151 | 1,91 |
| São João das Missões | 6 839 | 10 208 | 5 188 | 5 020 | 2 061 | 8 147 | 10,53 |
| São João del Rei | 75 181 | 78 576 | 38 010 | 40 566 | 73 754 | 4 822 | 1,11 |
| São João do Manhuaçu | 7 725 | 8 387 | 4 276 | 4 111 | 3 503 | 4 884 | 2,08 |
| São João do Manteninha | 4 301 | 4 393 | 2 197 | 2 196 | 2 045 | 2 348 | 0,53 |
| São João do Oriente | 8 332 | 8 485 | 4 279 | 4 206 | 6 498 | 1 987 | 0,46 |
| São João do Pacuí | 3 682 | 3 670 | 1 939 | 1 731 | 1 527 | 2 143 | (-) 0,08 |
| São João do Paraíso | 19 361 | 20 978 | 10 285 | 10 693 | 8 218 | 12 760 | 2,03 |
| São João Evangelista | 15 224 | 15 498 | 7 536 | 7 962 | 9 266 | 6 232 | 0,45 |
| São João Nepomuceno | 23 379 | 23 714 | 11 592 | 12 122 | 22 262 | 1 452 | 0,36 |
| São Joaquim de Bicas | 13 160 | 18 156 | 9 166 | 8 990 | 13 720 | 4 436 | 8,38 |
| São José da Barra | 5 474 | 6 051 | 3 176 | 2 875 | 4 316 | 1 735 | 2,54 |
| São José da Lapa | 12 201 | 15 009 | 7 524 | 7 485 | 8 894 | 6 115 | 5,31 |
| São José da Safira | 3 681 | 3 880 | 1 999 | 1 881 | 2 678 | 1 202 | 1,32 |
| São José da Varginha | 2 960 | 3 220 | 1 682 | 1 538 | 1 535 | 1 685 | 2,13 |
| São José do Alegre | 3 368 | 3 800 | 1 926 | 1 874 | 2 556 | 1 244 | 3,06 |
| São José do Divino | 3 982 | 3 870 | 1 877 | 1 993 | 2 454 | 1 416 | (-) 0,71 |
| São José do Goiabal | 6 079 | 6 007 | 2 922 | 3 085 | 3 449 | 2 558 | (-) 0,30 |
| São José do Jacuri | 6 660 | 6 782 | 3 545 | 3 237 | 1 711 | 5 071 | 0,45 |
| São José do Mantimento | 2 250 | 2 374 | 1 224 | 1 150 | 1 280 | 1 094 | 1,35 |
| São Lourenço | 33 736 | 36 853 | 17 675 | 19 178 | 36 853 | - | 2,23 |
| São Miguel do Anta | 6 532 | 6 641 | 3 402 | 3 239 | 3 332 | 3 309 | 0,41 |
| São Pedro da União | 5 087 | 5 616 | 2 938 | 2 678 | 2 740 | 2 876 | 2,50 |
| São Pedro do Suaçuí | 7 714 | 6 076 | 2 958 | 3 118 | 2 204 | 3 872 | (-) 5,79 |
| São Pedro dos Ferros | 9 568 | 9 251 | 4 592 | 4 659 | 7 038 | 2 213 | (-) 0,84 |
| São Romão | 7 363 | 7 780 | 3 909 | 3 871 | 5 170 | 2 610 | 1,39 |
| São Roque de Minas | 6 187 | 6 326 | 3 328 | 2 998 | 3 728 | 2 598 | 0,56 |
| São Sebastião da Bela Vista | 4 216 | 4 309 | 2 270 | 2 039 | 2 361 | 1 948 | 0,55 |
| São Sebastião da Vargem Alegre | 2 328 | 2 568 | 1 334 | 1 234 | 1 218 | 1 350 | 2,48 |
| São Sebastião do Anta | 3 838 | 4 768 | 2 499 | 2 269 | 2 888 | 1 880 | 5,57 |
| São Sebastião do Maranhão | 12 050 | 11 607 | 5 938 | 5 669 | 3 094 | 8 513 | (-) 0,93 |
| São Sebastião do Oeste | 4 735 | 4 633 | 2 409 | 2 224 | 1 610 | 3 023 | (-) 0,54 |

Tabela 3 - População residente, por sexo, situação do domicílio e taxa de crescimento anual, segundo as Unidades da Federação e municípios - 1996/2000

(continuação)

| Unidades da Federação e municípios | População residente | | | | | | Taxa de crescimento anual (3) |
|------------------------------------|---------------------|-------------------|--------|----------|---------|--------|-------------------------------|
| | Em 01.08.1996 (1) | Em 01.08.2000 (2) | | | | | |
| | | Total | Homens | Mulheres | Urbana | Rural | |
| São Sebastião do Paraíso | 53 640 | 58 298 | 29 093 | 29 205 | 51 933 | 6 365 | 2,10 |
| São Sebastião do Rio Preto | 1 602 | 1 783 | 902 | 881 | 594 | 1 189 | 2,71 |
| São Sebastião do Rio Verde | 1 927 | 1 976 | 996 | 980 | 1 022 | 954 | 0,63 |
| São Thomé das Letras | 5 733 | 6 146 | 3 281 | 2 865 | 3 169 | 2 977 | 1,75 |
| São Tiago | 9 777 | 10 232 | 5 145 | 5 087 | 7 462 | 2 770 | 1,14 |
| São Tomás de Aquino | 6 574 | 7 294 | 3 751 | 3 543 | 5 359 | 1 935 | 2,63 |
| São Vicente de Minas | 5 770 | 6 161 | 3 049 | 3 112 | 5 451 | 710 | 1,65 |
| Sapucaá-Mirim | 4 946 | 5 459 | 2 850 | 2 609 | 2 656 | 2 803 | 2,50 |
| Sardoá | 4 307 | 4 761 | 2 422 | 2 339 | 1 558 | 3 203 | 2,54 |
| Sarzedo | 12 577 | 17 240 | 8 636 | 8 604 | 14 700 | 2 540 | 8,20 |
| Sem-Peixe | 3 506 | 3 156 | 1 562 | 1 594 | 1 156 | 2 000 | (-) 2,59 |
| Senador Amaral | 4 847 | 5 121 | 2 719 | 2 402 | 2 981 | 2 140 | 1,38 |
| Senador Cortes | 1 924 | 2 001 | 1 004 | 997 | 1 091 | 910 | 0,99 |
| Senador Firmino | 6 391 | 6 591 | 3 368 | 3 223 | 3 993 | 2 598 | 0,77 |
| Senador José Bento | 1 980 | 2 351 | 1 273 | 1 078 | 841 | 1 510 | 4,39 |
| Senador Modestino Gonçalves | 5 353 | 5 183 | 2 675 | 2 508 | 1 452 | 3 731 | (-) 0,80 |
| Senhora de Oliveira | 4 958 | 5 644 | 2 863 | 2 781 | 2 723 | 2 921 | 3,29 |
| Senhora do Porto | 3 773 | 3 514 | 1 773 | 1 741 | 1 317 | 2 197 | (-) 1,76 |
| Senhora dos Remédios | 9 785 | 9 991 | 5 138 | 4 853 | 2 847 | 7 144 | 0,52 |
| Sericita | 6 464 | 6 990 | 3 612 | 3 378 | 3 020 | 3 970 | 1,98 |
| Seritinga | 1 739 | 1 746 | 855 | 891 | 1 347 | 399 | 0,10 |
| Serra Azul de Minas | 4 016 | 4 191 | 2 179 | 2 012 | 1 659 | 2 532 | 1,07 |
| Serra da Saudade | 834 | 873 | 459 | 414 | 533 | 340 | 1,15 |
| Serra do Salitre | 10 081 | 9 416 | 4 945 | 4 471 | 6 616 | 2 800 | (-) 1,69 |
| Serra dos Aimorés | 8 817 | 8 184 | 4 038 | 4 146 | 6 500 | 1 684 | (-) 1,85 |
| Serrania | 7 327 | 7 449 | 3 830 | 3 619 | 6 195 | 1 254 | 0,41 |
| Serranópolis de Minas | 4 141 | 3 979 | 2 000 | 1 979 | 1 568 | 2 411 | (-) 0,99 |
| Serranos | 2 116 | 2 070 | 1 043 | 1 027 | 1 594 | 476 | (-) 0,55 |
| Serro | 20 374 | 21 004 | 10 525 | 10 479 | 11 784 | 9 220 | 0,76 |
| Sete Lagoas | 167 340 | 184 286 | 89 581 | 94 705 | 180 211 | 4 075 | 2,44 |
| Setubinha | 8 447 | 9 288 | 4 560 | 4 728 | 1 429 | 7 859 | 2,40 |
| Silveirânia | 2 015 | 2 124 | 1 127 | 997 | 1 007 | 1 117 | 1,33 |
| Silvianópolis | 5 643 | 5 804 | 3 005 | 2 799 | 3 003 | 2 801 | 0,71 |
| Simão Pereira | 2 262 | 2 473 | 1 265 | 1 208 | 1 333 | 1 140 | 2,25 |
| Simonésia | 16 647 | 16 870 | 8 694 | 8 176 | 6 480 | 10 390 | 0,33 |
| Sobralia | 6 429 | 6 283 | 3 109 | 3 174 | 3 899 | 2 384 | (-) 0,57 |
| Soledade de Minas | 5 191 | 5 154 | 2 590 | 2 564 | 3 312 | 1 842 | (-) 0,18 |
| Tabuleiro | 4 450 | 4 556 | 2 281 | 2 275 | 2 582 | 1 974 | 0,59 |
| Taiobeiras | 22 495 | 27 318 | 13 327 | 13 991 | 21 768 | 5 550 | 4,98 |
| Taparuba | 2 930 | 3 225 | 1 678 | 1 547 | 1 355 | 1 870 | 2,43 |
| Tapira | 3 188 | 3 324 | 1 786 | 1 538 | 2 213 | 1 111 | 1,05 |
| Tapiraí | 1 934 | 1 887 | 1 007 | 880 | 1 122 | 765 | (-) 0,61 |
| Taquaraçu de Minas | 3 369 | 3 486 | 1 891 | 1 595 | 1 379 | 2 107 | 0,86 |
| Tarumirim | 16 342 | 14 469 | 7 164 | 7 305 | 5 990 | 8 479 | (-) 3 |
| Teixeiras | 10 682 | 11 158 | 5 562 | 5 596 | 6 954 | 4 204 | 1,10 |

Tabela 3 - População residente, por sexo, situação do domicílio e taxa de crescimento anual, segundo as Unidades da Federação e municípios - 1996/2000

(continuação)

| Unidades da Federação e municípios | População residente | | | | | | Taxa de crescimento anual (3) |
|------------------------------------|---------------------|-------------------|---------|----------|---------|--------|-------------------------------|
| | Em 01.08.1996 (1) | Em 01.08.2000 (2) | | | | | |
| | | Total | Homens | Mulheres | Urbana | Rural | |
| Teófilo Otoni | 127 499 | 129 076 | 61 940 | 67 136 | 102 500 | 26 576 | 0,31 |
| Timóteo | 65 501 | 71 456 | 34 693 | 36 763 | 71 288 | 168 | 2,20 |
| Tiradentes | 5 233 | 5 755 | 2 869 | 2 886 | 4 163 | 1 592 | 2,41 |
| Tiros | 10 331 | 7 562 | 4 005 | 3 557 | 4 826 | 2 736 | (-) 7,50 |
| Tocantins | 14 105 | 15 004 | 7 572 | 7 432 | 11 346 | 3 658 | 1,56 |
| Tocos do Moji | 3 666 | 3 827 | 2 062 | 1 765 | 819 | 3 008 | 1,08 |
| Toledo | 5 074 | 5 218 | 2 784 | 2 434 | 1 947 | 3 271 | 0,70 |
| Tombos | 10 389 | 11 653 | 5 917 | 5 736 | 8 316 | 3 337 | 2,91 |
| Três Corações | 60 930 | 65 205 | 32 430 | 32 775 | 58 332 | 6 873 | 1,71 |
| Três Marias | 24 112 | 23 539 | 11 625 | 11 914 | 22 486 | 1 053 | (-) 0,60 |
| Três Pontas | 47 283 | 50 591 | 25 395 | 25 196 | 40 300 | 10 291 | 1,70 |
| Tumiritinga | 5 359 | 5 825 | 2 943 | 2 882 | 3 871 | 1 954 | 2,11 |
| Tupaciguara | 21 403 | 23 123 | 11 622 | 11 501 | 20 619 | 2 504 | 1,95 |
| Turmalina | 15 932 | 15 644 | 8 002 | 7 642 | 10 152 | 5 492 | (-) 0,46 |
| Turvolândia | 3 717 | 4 235 | 2 244 | 1 991 | 2 151 | 2 084 | 3,32 |
| Ubá | 77 159 | 84 987 | 42 103 | 42 884 | 76 602 | 8 385 | 2,45 |
| Ubaí | 10 916 | 10 770 | 5 556 | 5 214 | 4 618 | 6 152 | (-) 0,34 |
| Ubaporanga | 10 941 | 11 667 | 5 957 | 5 710 | 5 553 | 6 114 | 1,62 |
| Uberaba | 232 413 | 251 159 | 121 850 | 129 309 | 243 406 | 7 753 | 1,96 |
| Uberlândia | 438 986 | 500 095 | 245 139 | 254 956 | 487 887 | 12 208 | 3,31 |
| Umburatiba | 2 960 | 2 863 | 1 527 | 1 336 | 1 597 | 1 266 | (-) 0,83 |
| Unai | 65 216 | 69 996 | 35 825 | 34 171 | 55 525 | 14 471 | 1,78 |
| União de Minas | 4 322 | 4 637 | 2 476 | 2 161 | 2 271 | 2 366 | 1,77 |
| Uruana de Minas | 3 041 | 3 264 | 1 693 | 1 571 | 1 752 | 1 512 | 1,78 |
| Urucânia | 9 637 | 10 381 | 5 162 | 5 219 | 7 063 | 3 318 | 1,88 |
| Urucuia | 7 222 | 9 602 | 5 044 | 4 558 | 4 313 | 5 289 | 7,38 |
| Vargem Alegre | 5 546 | 6 528 | 3 358 | 3 170 | 4 808 | 1 720 | 4,16 |
| Vargem Bonita | 2 167 | 2 206 | 1 178 | 1 028 | 1 176 | 1 030 | 0,45 |
| Vargem Grande do Rio Pardo | 3 791 | 4 457 | 2 260 | 2 197 | 1 976 | 2 481 | 4,13 |
| Varginha | 100 168 | 108 284 | 53 411 | 54 873 | 103 499 | 4 785 | 1,97 |
| Varjão de Minas | 3 511 | 4 704 | 2 464 | 2 240 | 3 490 | 1 214 | 7,59 |
| Várzea da Palma | 31 551 | 31 632 | 15 908 | 15 724 | 27 624 | 4 008 | 0,06 |
| Varzelândia | 17 526 | 19 184 | 9 750 | 9 434 | 8 505 | 10 679 | 2,29 |
| Vazante | 18 938 | 18 917 | 9 578 | 9 339 | 14 916 | 4 001 | (-) 0,03 |
| Verdelândia | 6 796 | 7 181 | 3 710 | 3 471 | 3 692 | 3 489 | 1,39 |
| Veredinha | 5 239 | 5 262 | 2 710 | 2 552 | 3 124 | 2 138 | 0,11 |
| Veríssimo | 3 179 | 2 575 | 1 369 | 1 206 | 1 472 | 1 103 | (-) 5,13 |
| Vermelho Novo | 4 209 | 4 565 | 2 382 | 2 183 | 1 525 | 3 040 | 2,05 |
| Vespasiano | 60 952 | 76 328 | 37 706 | 38 622 | 75 182 | 1 146 | 5,78 |
| Viçosa | 57 450 | 64 910 | 31 692 | 33 218 | 59 896 | 5 014 | 3,10 |
| Vieiras | 3 971 | 3 947 | 2 025 | 1 922 | 1 781 | 2 166 | (-) 0,15 |
| Virgem da Lapa | 13 788 | 13 661 | 6 753 | 6 908 | 5 878 | 7 783 | (-) 0,23 |
| Virgínia | 8 502 | 8 698 | 4 406 | 4 292 | 3 370 | 5 328 | 0,57 |
| Virginópolis | 11 391 | 10 828 | 5 358 | 5 470 | 5 634 | 5 194 | (-) 1,26 |
| Virgolândia | 6 462 | 6 082 | 3 030 | 3 052 | 3 164 | 2 918 | (-) 1,50 |
| Visconde do Rio Branco | 30 442 | 32 576 | 15 941 | 16 635 | 25 873 | 6 703 | 1,71 |
| Volta Grande | 4 655 | 4 918 | 2 446 | 2 472 | 3 475 | 1 443 | 1,38 |
| Wenceslau Braz | 2 361 | 2 602 | 1 327 | 1 275 | 1 188 | 1 414 | 2,46 |

Densidade demográfica, segundo municípios - Espírito Santo - 2000

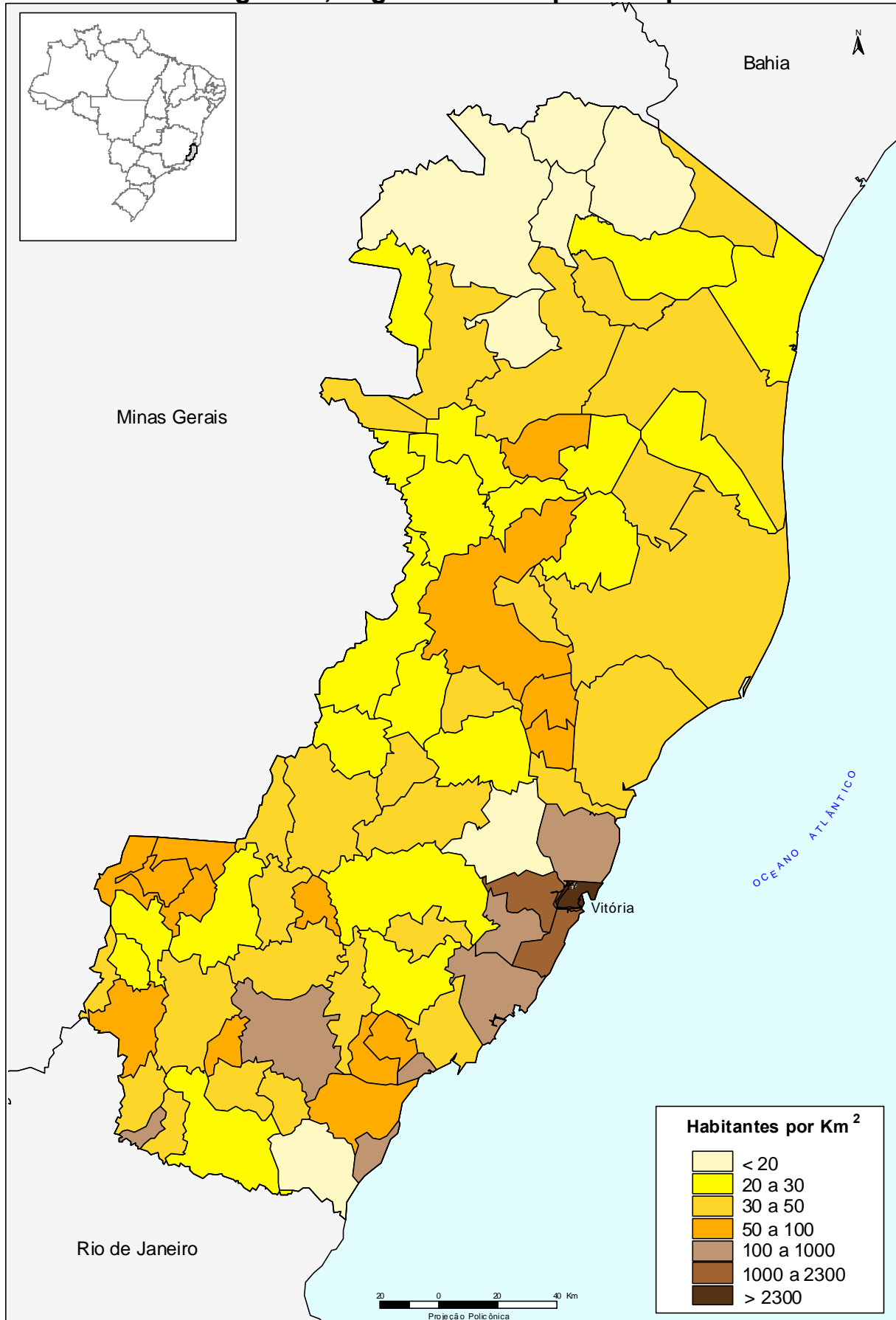

Fontes: Malha municipal digital do Brasil: situação em 1997. Rio de Janeiro: IBGE, 1999. 1 CD-ROM; IBGE, Censo Demográfico 2000.

Tabela 3 - População residente, por sexo, situação do domicílio e taxa de crescimento anual, segundo as Unidades da Federação e municípios - 1996/2000

(continuação)

| Unidades da Federação e municípios | População residente | | | | | | Taxa de crescimento anual (3) |
|------------------------------------|---------------------|-------------------|------------------|------------------|------------------|----------------|-------------------------------|
| | Em 01.08.1996 (1) | Em 01.08.2000 (2) | | | | | |
| | | Total | Homens | Mulheres | Urbana | Rural | |
| Espírito Santo | 2 802 707 | 3 093 171 | 1 532 347 | 1 560 824 | 2 459 464 | 633 707 | 2,50 |
| Afonso Cláudio | 30 290 | 32 207 | 16 411 | 15 796 | 14 463 | 17 744 | 1,55 |
| Água Doce do Norte | 12 749 | 12 895 | 6 591 | 6 304 | 6 113 | 6 782 | 0,29 |
| Águia Branca | 9 784 | 9 599 | 4 967 | 4 632 | 2 340 | 7 259 | (-) 0,48 |
| Alegre | 31 832 | 31 719 | 15 874 | 15 845 | 19 744 | 11 975 | (-) 0,09 |
| Alfredo Chaves | 13 089 | 13 603 | 7 027 | 6 576 | 5 609 | 7 994 | 0,97 |
| Alto Rio Novo | 7 158 | 6 952 | 3 563 | 3 389 | 3 564 | 3 388 | (-) 0,73 |
| Anchieta | 17 327 | 19 125 | 9 731 | 9 394 | 13 169 | 5 956 | 2,50 |
| Apiacá | 6 863 | 7 612 | 3 870 | 3 742 | 4 886 | 2 726 | 2,62 |
| Aracruz | 59 565 | 64 391 | 32 171 | 32 220 | 54 233 | 10 158 | 1,97 |
| Atilio Vivacqua | 7 032 | 8 321 | 4 235 | 4 086 | 4 052 | 4 269 | 4,30 |
| Baixo Guandu | 26 580 | 27 785 | 13 737 | 14 048 | 19 642 | 8 143 | 1,11 |
| Barra de São Francisco | 36 635 | 37 560 | 19 022 | 18 538 | 20 572 | 16 988 | 0,63 |
| Boa Esperança | 13 241 | 13 659 | 6 943 | 6 716 | 9 153 | 4 506 | 0,78 |
| Bom Jesus do Norte | 8 608 | 9 228 | 4 492 | 4 736 | 8 334 | 894 | 1,75 |
| Brejetuba | 9 943 | 11 685 | 6 220 | 5 465 | 1 750 | 9 935 | 4,12 |
| Cachoeiro de Itapemirim | 150 359 | 174 227 | 85 313 | 88 914 | 154 771 | 19 456 | 3,75 |
| Cariacica | 301 183 | 323 807 | 159 083 | 164 724 | 312 542 | 11 265 | 1,83 |
| Castelo | 29 523 | 32 753 | 16 627 | 16 126 | 17 535 | 15 218 | 2,63 |
| Colatina | 104 545 | 112 615 | 55 289 | 57 326 | 91 234 | 21 381 | 1,88 |
| Conceição da Barra | 25 507 | 26 255 | 13 129 | 13 126 | 19 142 | 7 113 | 0,73 |
| Conceição do Castelo | 10 136 | 10 868 | 5 510 | 5 358 | 4 345 | 6 523 | 1,76 |
| Divino de São Lourenço | 4 385 | 4 817 | 2 535 | 2 282 | 1 612 | 3 205 | 2,38 |
| Domingos Martins | 26 130 | 30 570 | 15 613 | 14 957 | 5 817 | 24 753 | 4,00 |
| Dores do Rio Preto | 5 649 | 6 167 | 3 152 | 3 015 | 3 185 | 2 982 | 2,22 |
| Ecoporanga | 21 941 | 23 904 | 12 021 | 11 883 | 12 827 | 11 077 | 2,17 |
| Fundão | 11 339 | 12 974 | 6 564 | 6 410 | 10 765 | 2 209 | 3,42 |
| Guaçuí | 23 820 | 25 280 | 12 395 | 12 885 | 19 030 | 6 250 | 1,50 |
| Guarapari | 73 730 | 88 216 | 44 007 | 44 209 | 82 410 | 5 806 | 4,59 |
| Ibatiba | 16 558 | 19 206 | 9 763 | 9 443 | 10 591 | 8 615 | 3,78 |
| Ibiraçu | 9 671 | 10 136 | 5 054 | 5 082 | 7 401 | 2 735 | 1,18 |
| Ibitirama | 7 998 | 9 103 | 4 823 | 4 280 | 2 570 | 6 533 | 3,29 |
| Iconha | 11 114 | 11 495 | 5 877 | 5 618 | 4 801 | 6 694 | 0,85 |
| Irupi | 10 050 | 10 356 | 5 409 | 4 947 | 3 537 | 6 819 | 0,75 |
| Itaguaçu | 14 154 | 14 488 | 7 472 | 7 016 | 7 033 | 7 455 | 0,58 |
| Itapemirim | 25 178 | 28 134 | 14 309 | 13 825 | 16 142 | 11 992 | 2,81 |
| Itarana | 10 871 | 11 418 | 5 857 | 5 561 | 3 474 | 7 944 | 1,23 |
| Íuna | 24 558 | 26 017 | 13 116 | 12 901 | 13 782 | 12 235 | 1,45 |
| Jaguaré | 17 626 | 19 535 | 10 065 | 9 470 | 10 694 | 8 841 | 2,60 |
| Jerônimo Monteiro | 9 560 | 10 193 | 5 105 | 5 088 | 6 733 | 3 460 | 1,62 |
| João Neiva | 14 259 | 15 297 | 7 645 | 7 652 | 10 490 | 4 807 | 1,77 |
| Laranja da Terra | 10 630 | 10 934 | 5 578 | 5 356 | 2 853 | 8 081 | 0,71 |
| Linhares | 103 186 | 112 608 | 55 996 | 56 612 | 92 923 | 19 685 | 2,21 |
| Mantenópolis | 12 239 | 11 969 | 6 065 | 5 904 | 7 145 | 4 824 | (-) 0,56 |
| Marataízes | 26 069 | 30 225 | 15 166 | 15 059 | 23 378 | 6 847 | 3,77 |
| Marechal Floriano | 10 904 | 12 113 | 6 288 | 5 825 | 5 246 | 6 867 | 2,66 |
| Marilândia | 9 436 | 9 923 | 5 066 | 4 857 | 3 985 | 5 938 | 1,27 |
| Mimoso do Sul | 24 872 | 26 138 | 13 298 | 12 840 | 13 270 | 12 868 | 1,25 |
| Montanha | 18 041 | 17 243 | 8 677 | 8 566 | 12 917 | 4 326 | (-) 1,12 |
| Mucurici | 6 050 | 5 955 | 3 075 | 2 880 | 3 168 | 2 787 | (-) 0,39 |
| Muniz Freire | 19 734 | 19 655 | 10 139 | 9 516 | 7 189 | 12 466 | (-) 0,10 |
| Muqui | 13 254 | 13 636 | 6 842 | 6 794 | 8 630 | 5 006 | 0,71 |

Tabela 3 - População residente, por sexo, situação do domicílio e taxa de crescimento anual, segundo as Unidades da Federação e municípios - 1996/2000

| Unidades da Federação e municípios | População residente | | | | | | Taxa de crescimento anual (3) |
|------------------------------------|---------------------|-------------------|---------|----------|---------|--------|-------------------------------|
| | Em 01.08.1996 (1) | Em 01.08.2000 (2) | | | | | |
| | | Total | Homens | Mulheres | Urbana | Rural | |
| Nova Venécia | 41 543 | 43 005 | 21 709 | 21 296 | 27 385 | 15 620 | 0,87 |
| Pancas | 20 080 | 20 393 | 10 408 | 9 985 | 8 833 | 11 560 | 0,39 |
| Pedro Canário | 22 455 | 21 736 | 10 905 | 10 831 | 19 986 | 1 750 | (-) 0,81 |
| Pinheiros | 21 159 | 21 305 | 10 780 | 10 525 | 13 963 | 7 342 | 0,17 |
| Piúma | 12 227 | 14 975 | 7 535 | 7 440 | 14 089 | 886 | 5,20 |
| Ponto Belo | 6 628 | 6 263 | 3 216 | 3 047 | 4 866 | 1 397 | (-) 1,41 |
| Presidente Kennedy | 9 559 | 9 548 | 4 941 | 4 607 | 2 529 | 7 019 | (-) 0,03 |
| Rio Bananal | 15 977 | 16 284 | 8 498 | 7 786 | 4 307 | 11 977 | 0,48 |
| Rio Novo do Sul | 10 694 | 11 266 | 5 758 | 5 508 | 5 774 | 5 492 | 1,31 |
| Santa Leopoldina | 11 775 | 12 454 | 6 544 | 5 910 | 2 464 | 9 990 | 1,41 |
| Santa Maria de Jetibá | 25 576 | 28 690 | 14 629 | 14 061 | 5 103 | 23 587 | 2,91 |
| Santa Teresa | 19 718 | 20 645 | 10 594 | 10 051 | 9 730 | 10 915 | 1,16 |
| São Domingos do Norte | 7 068 | 7 553 | 3 907 | 3 646 | 2 734 | 4 819 | 1,67 |
| São Gabriel da Palha | 24 724 | 26 586 | 13 325 | 13 261 | 18 360 | 8 226 | 1,83 |
| São José do Calçado | 10 432 | 10 481 | 5 333 | 5 148 | 6 958 | 3 523 | 0,12 |
| São Mateus | 82 514 | 90 342 | 44 954 | 45 388 | 68 944 | 21 398 | 2,29 |
| São Roque do Canaã | 9 450 | 10 388 | 5 386 | 5 002 | 4 449 | 5 939 | 2,39 |
| Serra | 270 373 | 322 518 | 159 188 | 163 330 | 320 965 | 1 553 | 4,51 |
| Sooretama | 14 850 | 18 270 | 9 313 | 8 957 | 11 416 | 6 854 | 5,32 |
| Vargem Alta | 13 645 | 17 369 | 9 139 | 8 230 | 4 919 | 12 450 | 6,22 |
| Venda Nova do Imigrante | 14 128 | 16 154 | 8 282 | 7 872 | 9 903 | 6 251 | 3,41 |
| Viana | 47 494 | 53 372 | 26 759 | 26 613 | 49 512 | 3 860 | 2,96 |
| Vila Pavão | 8 652 | 8 314 | 4 287 | 4 027 | 1 940 | 6 374 | (-) 0,99 |
| Vila Valério | 13 727 | 13 865 | 7 268 | 6 597 | 4 088 | 9 777 | 0,25 |
| Vila Velha | 297 430 | 344 935 | 165 314 | 179 621 | 343 567 | 1 368 | 3,77 |
| Vitória | 265 874 | 291 889 | 137 598 | 154 291 | 291 889 | - | 2,36 |

(continuação)

Densidade demográfica, segundo municípios - Rio de Janeiro - 2000

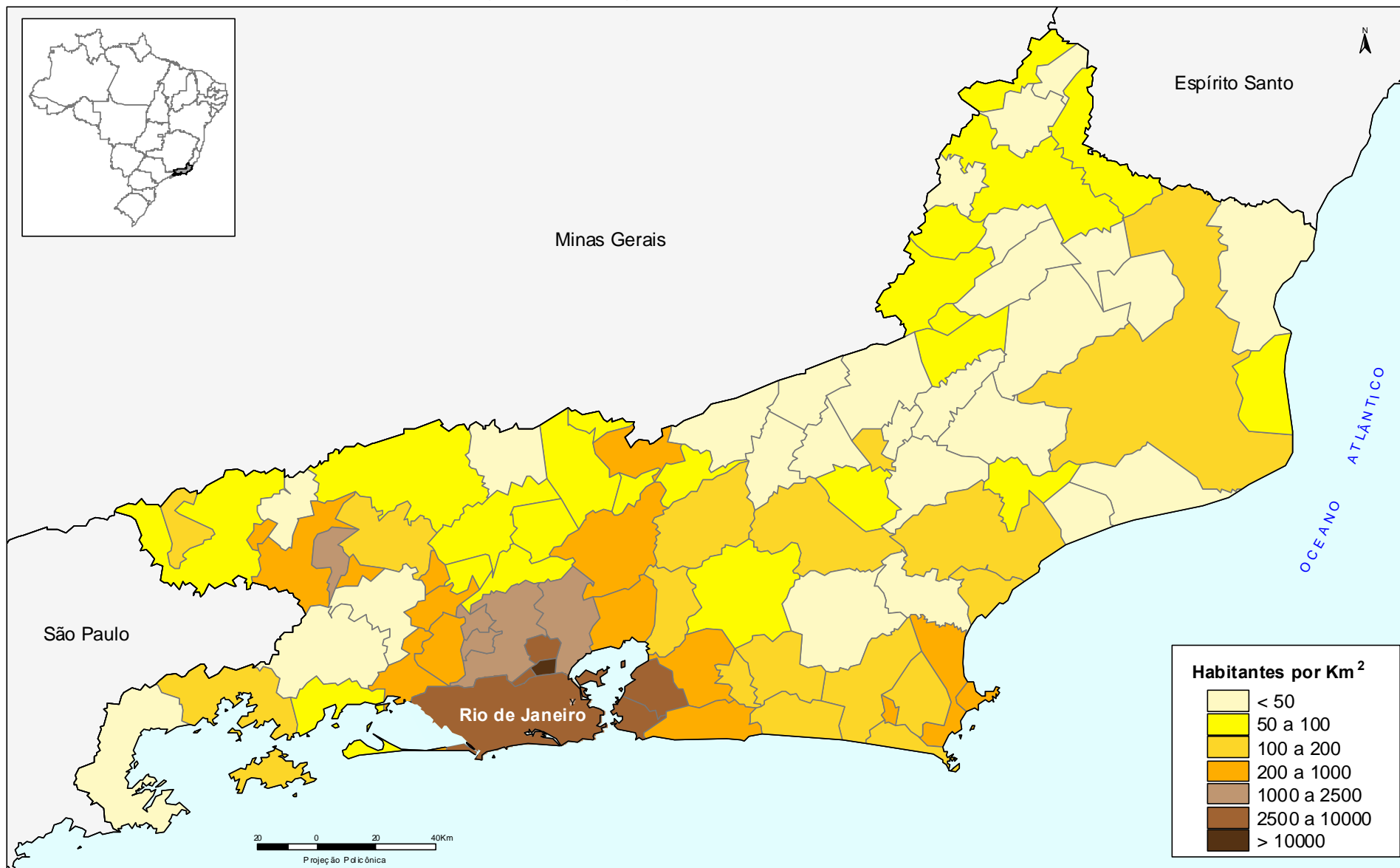

Fontes: Maiba municipal digital do Brasil: situação em 1997. Rio de Janeiro: IBGE, 1999. 1 CD-ROM; IBGE, Censo Demográfico 2000.

Tabela 3 - População residente, por sexo, situação do domicílio e taxa de crescimento anual, segundo as Unidades da Federação e municípios - 1996/2000

(continuação)

| Unidades da Federação e municípios | População residente | | | | | | Taxa de crescimento anual (3) |
|------------------------------------|---------------------|-------------------|------------------|------------------|-------------------|----------------|-------------------------------|
| | Em 01.08.1996 (1) | Em 01.08.2000 (2) | | | | | |
| | | Total | Homens | Mulheres | Urbana | Rural | |
| Rio de Janeiro | 13 406 308 | 14 367 225 | 6 887 203 | 7 480 022 | 13 798 169 | 569 056 | 1,75 |
| Angra dos Reis | 92 532 | 119 180 | 60 029 | 59 151 | 114 237 | 4 943 | 6,53 |
| Aperibé | 7 201 | 7 998 | 3 962 | 4 036 | 6 824 | 1 174 | 2,66 |
| Araruama | 66 148 | 82 717 | 40 722 | 41 995 | 74 992 | 7 725 | 5,75 |
| Areal | 9 009 | 9 843 | 4 888 | 4 955 | 8 903 | 940 | 2,24 |
| Armação dos Búzios | 14 358 | 18 179 | 9 282 | 8 897 | 18 179 | - | 6,08 |
| Arraial do Cabo | 21 548 | 23 864 | 11 973 | 11 891 | 23 864 | - | 2,59 |
| Barra do Pirai | 85 391 | 88 475 | 42 389 | 46 086 | 84 796 | 3 679 | 0,89 |
| Barra Mansa | 166 745 | 170 593 | 82 964 | 87 629 | 164 963 | 5 630 | 0,57 |
| Belford Roxo | 399 319 | 433 120 | 210 669 | 222 451 | 433 120 | - | 2,05 |
| Bom Jardim | 21 805 | 22 634 | 11 484 | 11 150 | 11 304 | 11 330 | 0,94 |
| Bom Jesus do Itabapoana | 32 231 | 33 632 | 16 433 | 17 199 | 27 427 | 6 205 | 1,07 |
| Cabo Frio | 101 401 | 126 894 | 63 045 | 63 849 | 106 326 | 20 568 | 5,77 |
| Cachoeiras de Macacu | 43 482 | 48 457 | 24 459 | 23 998 | 41 071 | 7 386 | 2,75 |
| Cambuci | 14 889 | 14 617 | 7 443 | 7 174 | 9 916 | 4 701 | (-) 0,46 |
| Campos dos Goytacazes | 389 547 | 406 279 | 196 267 | 210 012 | 363 489 | 42 790 | 1,06 |
| Cantagalo | 18 858 | 19 809 | 9 875 | 9 934 | 13 689 | 6 120 | 1,24 |
| Carapebus | 8 124 | 8 651 | 4 461 | 4 190 | 6 863 | 1 788 | 1,58 |
| Cardoso Moreira | 11 940 | 12 579 | 6 272 | 6 307 | 8 029 | 4 550 | 1,31 |
| Carmo | 15 175 | 15 288 | 7 659 | 7 629 | 11 055 | 4 233 | 0,19 |
| Casimiro de Abreu | 20 212 | 22 052 | 11 023 | 11 029 | 18 248 | 3 804 | 2,20 |
| Comendador Levy Gasparian | 7 414 | 7 922 | 3 962 | 3 960 | 7 308 | 614 | 1,67 |
| Conceição de Macabu | 18 206 | 18 706 | 9 355 | 9 351 | 16 483 | 2 223 | 0,68 |
| Cordeiro | 17 373 | 18 594 | 9 049 | 9 545 | 17 749 | 845 | 1,71 |
| Duas Barras | 9 933 | 10 310 | 5 308 | 5 002 | 6 008 | 4 302 | 0,94 |
| Duque de Caxias | 715 089 | 770 858 | 373 275 | 397 583 | 767 724 | 3 134 | 1,90 |
| Engenheiro Paulo de Frontin | 12 543 | 12 163 | 6 009 | 6 154 | 8 767 | 3 396 | (-) 0,77 |
| Guapimirim | 32 614 | 37 857 | 18 911 | 18 946 | 25 492 | 12 365 | 3,80 |
| Iguaba Grande | 9 715 | 15 052 | 7 449 | 7 603 | 15 052 | - | 11,57 |
| Itaboraí | 161 209 | 187 038 | 92 394 | 94 644 | 176 767 | 10 271 | 3,79 |
| Itaguaí | 70 126 | 81 952 | 40 580 | 41 372 | 78 161 | 3 791 | 3,97 |
| Italva | 13 199 | 12 612 | 6 223 | 6 389 | 8 827 | 3 785 | (-) 1,13 |
| Itaocara | 23 273 | 22 999 | 11 369 | 11 630 | 15 928 | 7 071 | (-) 0,30 |
| Itaperuna | 82 650 | 86 687 | 42 322 | 44 365 | 77 354 | 9 333 | 1,20 |
| Itatiaia | 21 216 | 24 729 | 12 300 | 12 429 | 11 731 | 12 998 | 3,90 |
| Japeri | 73 130 | 83 577 | 41 462 | 42 115 | 83 577 | - | 3,39 |
| Laje do Muriaé | 7 580 | 7 897 | 3 965 | 3 932 | 5 610 | 2 287 | 1,03 |
| Macaé | 112 971 | 131 550 | 65 070 | 66 480 | 125 118 | 6 432 | 3,88 |
| Macuco | 5 726 | 4 879 | 2 339 | 2 540 | 3 915 | 964 | (-) 3,92 |
| Magé | 183 113 | 205 699 | 101 072 | 104 627 | 193 784 | 11 915 | 2,95 |
| Mangaratiba | 19 896 | 24 854 | 12 575 | 12 279 | 19 820 | 5 034 | 5,72 |
| Maricá | 60 286 | 76 556 | 38 113 | 38 443 | 63 250 | 13 306 | 6,16 |
| Mendes | 17 185 | 17 306 | 8 381 | 8 925 | 17 140 | 166 | 0,18 |
| Miguel Pereira | 20 093 | 23 889 | 11 511 | 12 378 | 20 071 | 3 818 | 4,42 |
| Miracema | 24 450 | 27 042 | 13 146 | 13 896 | 24 030 | 3 012 | 2,55 |
| Natividade | 15 125 | 15 119 | 7 498 | 7 621 | 11 733 | 3 386 | (-) 0,01 |
| Nilópolis | 155 272 | 153 572 | 72 439 | 81 133 | 153 572 | - | (-) 0,27 |
| Niterói | 450 364 | 458 465 | 213 556 | 244 909 | 458 465 | - | 0,45 |
| Nova Friburgo | 169 246 | 173 321 | 84 248 | 89 073 | 151 820 | 21 501 | 0,60 |
| Nova Iguaçu | 826 188 | 915 364 | 443 169 | 472 195 | 915 364 | - | 2,60 |
| Paracambi | 39 441 | 40 412 | 19 848 | 20 564 | 36 811 | 3 601 | 0,61 |
| Paraíba do Sul | 33 737 | 37 376 | 18 106 | 19 270 | 32 661 | 4 715 | 2,59 |

Tabela 3 - População residente, por sexo, situação do domicílio e taxa de crescimento anual, segundo as Unidades da Federação e municípios - 1996/2000

(continuação)

| Unidades da Federação e municípios | População residente | | | | | | Taxa de crescimento anual (3) |
|------------------------------------|---------------------|-------------------|-----------|-----------|-----------|--------|-------------------------------|
| | Em 01.08.1996 (1) | Em 01.08.2000 (2) | | | | | |
| | | Total | Homens | Mulheres | Urbana | Rural | |
| Parati | 27 127 | 29 521 | 15 045 | 14 476 | 14 049 | 15 472 | 2,14 |
| Paty do Alferes | 22 286 | 25 565 | 12 687 | 12 878 | 17 391 | 8 174 | 3,49 |
| Petrópolis | 269 669 | 286 348 | 137 893 | 148 455 | 270 489 | 15 859 | 1,51 |
| Pinheiral | 17 506 | 19 481 | 9 665 | 9 816 | 17 674 | 1 807 | 2,71 |
| Piraí | 22 722 | 22 079 | 10 977 | 11 102 | 18 035 | 4 044 | (-) 0,72 |
| Porciúncula | 15 407 | 15 941 | 7 894 | 8 047 | 12 013 | 3 928 | 0,86 |
| Porto Real | 8 664 | 12 092 | 6 098 | 5 994 | 11 385 | 707 | 8,69 |
| Quatis | 9 866 | 10 699 | 5 393 | 5 306 | 9 388 | 1 311 | 2,05 |
| Queimados | 108 522 | 121 681 | 59 368 | 62 313 | 121 681 | - | 2,90 |
| Quissamã | 12 583 | 13 668 | 6 912 | 6 756 | 7 699 | 5 969 | 2,09 |
| Resende | 93 961 | 105 770 | 51 729 | 54 041 | 97 181 | 8 589 | 3,00 |
| Rio Bonito | 46 495 | 49 596 | 24 828 | 24 768 | 32 366 | 17 230 | 1,63 |
| Rio Claro | 14 449 | 15 808 | 8 021 | 7 787 | 11 196 | 4 612 | 2,27 |
| Rio das Flores | 6 365 | 7 615 | 3 748 | 3 867 | 5 355 | 2 260 | 4,58 |
| Rio das Ostras | 28 106 | 36 769 | 18 300 | 18 469 | 34 893 | 1 876 | 6,95 |
| Rio de Janeiro | 5 551 538 | 5 850 544 | 2 744 262 | 3 106 282 | 5 850 544 | - | 1,32 |
| Santa Maria Madalena | 10 840 | 10 336 | 5 238 | 5 098 | 5 535 | 4 801 | (-) 1,18 |
| Santo Antônio de Pádua | 34 123 | 38 693 | 19 253 | 19 440 | 29 421 | 9 272 | 3,19 |
| São Fidélis | 36 534 | 36 774 | 18 095 | 18 679 | 26 515 | 10 259 | 0,16 |
| São Francisco de Itabapoana | 35 810 | 41 046 | 21 143 | 19 903 | 19 146 | 21 900 | 3,47 |
| São Gonçalo | 833 379 | 889 828 | 428 732 | 461 096 | 889 828 | - | 1,65 |
| São João da Barra | 28 129 | 27 503 | 13 727 | 13 776 | 19 451 | 8 052 | (-) 0,56 |
| São João de Meriti | 434 323 | 449 562 | 215 889 | 233 673 | 449 562 | - | 0,87 |
| São José de Ubá | 5 914 | 6 424 | 3 316 | 3 108 | 2 318 | 4 106 | 2,09 |
| São José do Vale do Rio Preto | 16 115 | 19 292 | 9 680 | 9 612 | 9 011 | 10 281 | 4,60 |
| São Pedro da Aldeia | 55 432 | 63 009 | 31 503 | 31 506 | 51 932 | 11 077 | 3,25 |
| São Sebastião do Alto | 8 111 | 8 400 | 4 283 | 4 117 | 3 674 | 4 726 | 0,88 |
| Sapucaia | 16 921 | 17 147 | 8 522 | 8 625 | 12 152 | 4 995 | 0,33 |
| Saquarema | 44 017 | 52 464 | 26 210 | 26 254 | 50 427 | 2 037 | 4,49 |
| Seropédica | 54 937 | 65 020 | 32 194 | 32 826 | 51 773 | 13 247 | 4,30 |
| Silva Jardim | 19 027 | 21 239 | 10 864 | 10 375 | 14 193 | 7 046 | 2,79 |
| Sumidouro | 13 373 | 14 168 | 7 292 | 6 876 | 2 335 | 11 833 | 1,45 |
| Tanguá | 23 351 | 26 001 | 13 021 | 12 980 | 22 410 | 3 591 | 2,72 |
| Teresópolis | 125 122 | 137 550 | 66 838 | 70 712 | 114 688 | 22 862 | 2,40 |
| Trajano de Moraes | 10 594 | 10 030 | 5 154 | 4 876 | 3 682 | 6 348 | (-) 1,36 |
| Três Rios | 66 223 | 71 962 | 34 830 | 37 132 | 67 329 | 4 633 | 2,10 |
| Valença | 61 611 | 66 290 | 31 986 | 34 304 | 57 304 | 8 986 | 1,85 |
| Varre-Sai | 7 554 | 7 851 | 4 042 | 3 809 | 4 133 | 3 718 | 0,97 |
| Vassouras | 29 037 | 31 402 | 15 219 | 16 183 | 19 851 | 11 551 | 1,98 |
| Volta Redonda | 232 287 | 242 839 | 117 049 | 125 790 | 242 773 | 66 | 1,12 |

Densidade demográfica, segundo municípios - São Paulo - 2000

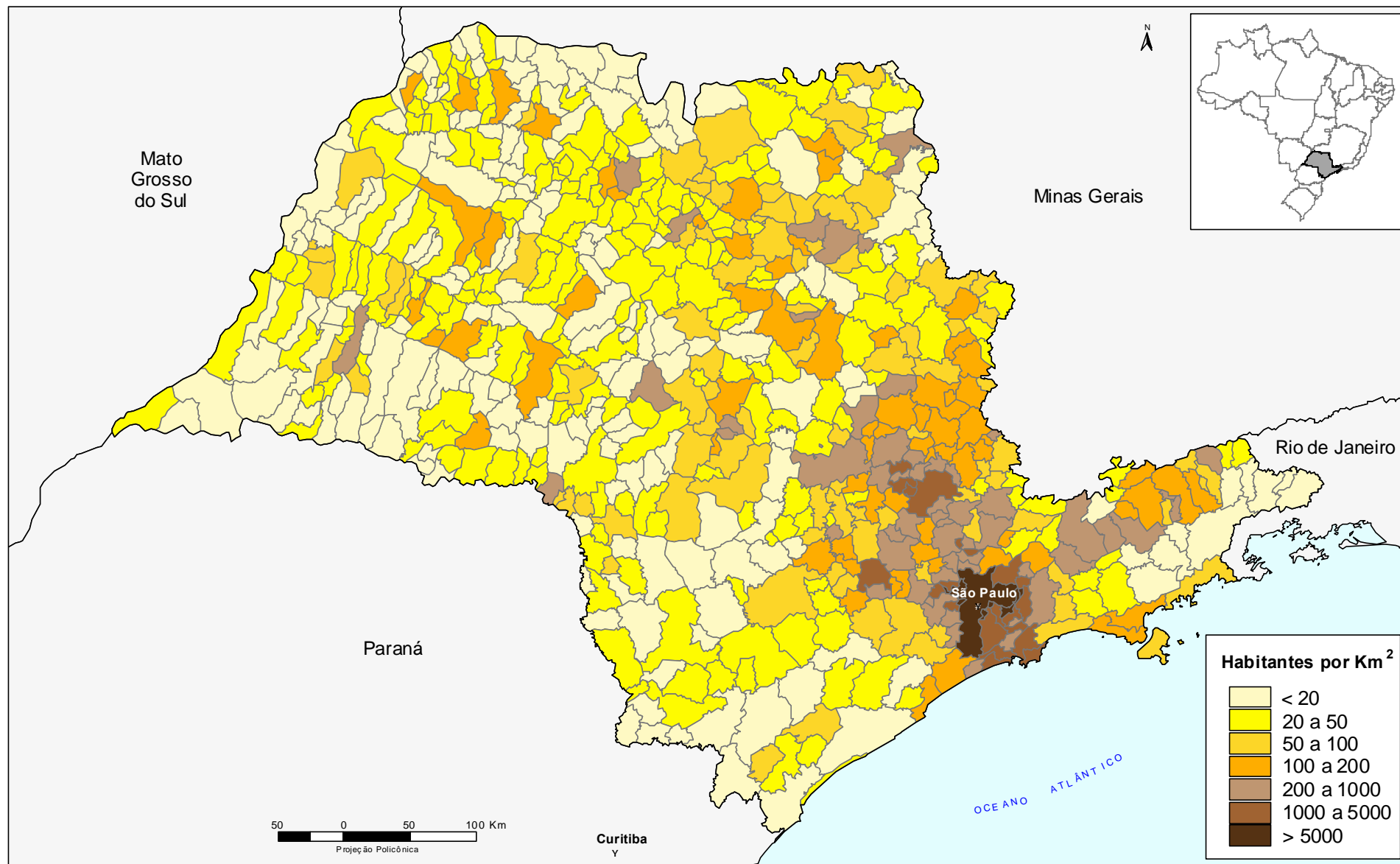

Fontes: Malha municipal digital do Brasil: situação em 1997. Rio de Janeiro: IBGE, 1999. 1 CD-ROM; IBGE, Censo Demográfico 2000.

Tabela 3 - População residente, por sexo, situação do domicílio e taxa de crescimento anual, segundo as Unidades da Federação e municípios - 1996/2000

(continuação)

| Unidades da Federação e municípios | População residente | | | | | | Taxa de crescimento anual (3) |
|------------------------------------|---------------------|-------------------|-------------------|-------------------|-------------------|------------------|-------------------------------|
| | Em 01.08.1996 (1) | Em 01.08.2000 (2) | | | | | |
| | | Total | Homens | Mulheres | Urbana | Rural | |
| São Paulo | 34 119 110 | 36 966 527 | 18 104 696 | 18 861 831 | 34 529 142 | 2 437 385 | 2,02 |
| Adamantina | 32 766 | 33 470 | 16 314 | 17 156 | 30 342 | 3 128 | 0,53 |
| Adolfo | 3 368 | 3 678 | 1 865 | 1 813 | 3 063 | 615 | 2,23 |
| Aguai | 26 360 | 28 161 | 14 150 | 14 011 | 24 674 | 3 487 | 1,67 |
| Águas da Prata | 7 171 | 7 087 | 3 568 | 3 519 | 6 037 | 1 050 | (-) 0,29 |
| Águas de Lindóia | 13 542 | 16 191 | 8 004 | 8 187 | 15 464 | 727 | 4,57 |
| Águas de Santa Bárbara | 4 319 | 5 221 | 2 636 | 2 585 | 3 876 | 1 345 | 4,86 |
| Águas de São Pedro | 1 720 | 1 845 | 840 | 1 005 | 1 845 | - | 1,77 |
| Agudos | 31 311 | 32 482 | 16 170 | 16 312 | 30 687 | 1 795 | 0,92 |
| Alambari | 3 444 | 3 668 | 1 899 | 1 769 | 2 447 | 1 221 | 1,59 |
| Alfredo Marcondes | 3 630 | 3 687 | 1 878 | 1 809 | 2 663 | 1 024 | 0,39 |
| Altair | 3 509 | 3 536 | 1 884 | 1 652 | 2 550 | 986 | 0,19 |
| Altinópolis | 13 888 | 15 476 | 7 812 | 7 664 | 12 544 | 2 932 | 2,74 |
| Alto Alegre | 4 382 | 4 262 | 2 209 | 2 053 | 3 019 | 1 243 | (-) 0,69 |
| Alumínio | 13 260 | 15 249 | 7 702 | 7 547 | 13 726 | 1 523 | 3,56 |
| Álvares Florence | 4 546 | 4 317 | 2 262 | 2 055 | 2 655 | 1 662 | (-) 1,28 |
| Álvares Machado | 21 431 | 22 673 | 11 406 | 11 267 | 20 106 | 2 567 | 1,42 |
| Álvaro de Carvalho | 3 103 | 4 120 | 2 468 | 1 652 | 2 441 | 1 679 | 7,34 |
| Alvinlândia | 2 661 | 2 841 | 1 429 | 1 412 | 2 431 | 410 | 1,65 |
| Americana | 167 945 | 182 084 | 90 091 | 91 993 | 181 650 | 434 | 2,04 |
| Américo Brasiliense | 23 993 | 28 293 | 14 403 | 13 890 | 27 653 | 640 | 4,21 |
| Américo de Campos | 5 582 | 5 595 | 2 804 | 2 791 | 4 389 | 1 206 | 0,06 |
| Amparo | 55 457 | 60 415 | 30 071 | 30 344 | 43 351 | 17 064 | 2,16 |
| Analândia | 3 446 | 3 579 | 1 850 | 1 729 | 2 649 | 930 | 0,95 |
| Andradina | 53 600 | 55 161 | 27 214 | 27 947 | 50 838 | 4 323 | 0,72 |
| Angatuba | 17 914 | 19 301 | 9 932 | 9 369 | 13 240 | 6 061 | 1,88 |
| Anhembi | 4 176 | 4 537 | 2 338 | 2 199 | 3 266 | 1 271 | 2,09 |
| Anhumas | 3 136 | 3 404 | 1 759 | 1 645 | 2 501 | 903 | 2,07 |
| Aparecida | 34 318 | 34 834 | 17 073 | 17 761 | 34 312 | 522 | 0,37 |
| Aparecida d'Oeste | 4 855 | 4 930 | 2 444 | 2 486 | 3 659 | 1 271 | 0,38 |
| Apiáí | 23 972 | 27 136 | 13 678 | 13 458 | 16 639 | 10 497 | 3,15 |
| Araçariguama | 9 512 | 11 135 | 5 714 | 5 421 | 7 221 | 3 914 | 4,02 |
| Araçatuba | 162 577 | 169 240 | 81 921 | 87 319 | 164 440 | 4 800 | 1,01 |
| Araçoiaba da Serra | 17 125 | 19 767 | 9 984 | 9 783 | 13 681 | 6 086 | 3,65 |
| Aramina | 4 223 | 4 761 | 2 419 | 2 342 | 4 144 | 617 | 3,04 |
| Arandu | 5 416 | 6 063 | 3 088 | 2 975 | 4 021 | 2 042 | 2,86 |
| Arapeí | 2 338 | 2 614 | 1 304 | 1 310 | 1 896 | 718 | 2,83 |
| Araraquara | 168 468 | 181 989 | 88 510 | 93 479 | 173 086 | 8 903 | 1,95 |
| Araras | 95 997 | 104 205 | 52 058 | 52 147 | 97 876 | 6 329 | 2,07 |
| Arco-Íris | 2 026 | 2 162 | 1 138 | 1 024 | 1 068 | 1 094 | 1,64 |
| Arealva | 6 668 | 7 240 | 3 716 | 3 524 | 5 241 | 1 999 | 2,08 |
| Areias | 3 466 | 3 598 | 1 813 | 1 785 | 2 452 | 1 146 | 0,94 |
| Areiópolis | 10 151 | 10 295 | 5 306 | 4 989 | 8 560 | 1 735 | 0,35 |
| Ariranha | 6 781 | 7 478 | 3 820 | 3 658 | 6 884 | 594 | 2,48 |
| Artur Nogueira | 26 019 | 33 089 | 16 610 | 16 479 | 30 437 | 2 652 | 6,19 |
| Arujá | 50 739 | 59 080 | 29 430 | 29 650 | 56 525 | 2 555 | 3,88 |
| Aspásia | 1 967 | 1 861 | 970 | 891 | 1 175 | 686 | (-) 1,38 |
| Assis | 83 133 | 87 144 | 42 350 | 44 794 | 83 281 | 3 863 | 1,18 |
| Atibaia | 95 342 | 111 055 | 55 185 | 55 870 | 96 720 | 14 335 | 3,89 |
| Auriflama | 13 412 | 13 500 | 6 801 | 6 699 | 11 875 | 1 625 | 0,16 |
| Avaí | 4 615 | 4 596 | 2 386 | 2 210 | 3 196 | 1 400 | (-) 0,10 |
| Avanhandava | 8 396 | 8 825 | 4 404 | 4 421 | 8 096 | 729 | 1,25 |

Tabela 3 - População residente, por sexo, situação do domicílio e taxa de crescimento anual, segundo as Unidades da Federação e municípios - 1996/2000

(continuação)

| Unidades da Federação e municípios | População residente | | | | | | Taxa de crescimento anual (3) |
|------------------------------------|---------------------|-------------------|---------|----------|---------|--------|-------------------------------|
| | Em 01.08.1996 (1) | Em 01.08.2000 (2) | | | | | |
| | | Total | Homens | Mulheres | Urbana | Rural | |
| Avaré | 69 580 | 76 400 | 38 149 | 38 251 | 72 317 | 4 083 | 2,37 |
| Bady Bassitt | 8 162 | 11 538 | 5 835 | 5 703 | 10 263 | 1275 | 9,04 |
| Balbinos | 1 388 | 1 313 | 677 | 636 | 1 062 | 251 | (-) 1,38 |
| Bálsamo | 7 125 | 7 312 | 3 652 | 3 660 | 6 306 | 1006 | 0,65 |
| Bananal | 9 001 | 9 710 | 4 814 | 4 896 | 7 184 | 2526 | 1,91 |
| Barão de Antonina | 2 682 | 2 794 | 1 419 | 1 375 | 1 648 | 1146 | 1,03 |
| Barbosa | 5 826 | 5 840 | 2 938 | 2 902 | 4 880 | 960 | 0,06 |
| Bariri | 25 797 | 28 221 | 14 123 | 14 098 | 26 047 | 2 174 | 2,27 |
| Barra Bonita | 32 845 | 35 364 | 17 659 | 17 705 | 34 414 | 950 | 1,86 |
| Barra do Chapéu | 5 009 | 4 840 | 2 606 | 2 234 | 1 448 | 3 392 | (-) 0,85 |
| Barra do Turvo | 7 219 | 8 107 | 4 255 | 3 852 | 2 879 | 5 228 | 2,94 |
| Barretos | 100 646 | 103 874 | 50 647 | 53 227 | 98 822 | 5 052 | 0,79 |
| Barrinha | 21 905 | 24 207 | 12 294 | 11 913 | 23 944 | 263 | 2,53 |
| Barueri | 177 256 | 208 028 | 102 691 | 105 337 | 208 028 | - | 4,08 |
| Bastos | 19 932 | 20 592 | 10 260 | 10 332 | 17 045 | 3 547 | 0,82 |
| Batatais | 47 996 | 51 035 | 25 286 | 25 749 | 48 281 | 2 754 | 1,55 |
| Bauru | 292 566 | 315 835 | 154 347 | 161 488 | 310 208 | 5 627 | 1,93 |
| Bebedouro | 72 633 | 74 797 | 36 902 | 37 895 | 69 950 | 4847 | 0,74 |
| Bento de Abreu | 2 320 | 2 401 | 1 233 | 1 168 | 1 957 | 444 | 0,86 |
| Bernardino de Campos | 10 383 | 10 711 | 5 312 | 5 399 | 9 311 | 1 400 | 0,78 |
| Bertioga | 17 002 | 30 903 | 16 003 | 14 900 | 30 039 | 864 | 16,11 |
| Bilac | 5 726 | 6 087 | 2 993 | 3 094 | 5 371 | 716 | 1,54 |
| Birigui | 85 427 | 94 325 | 46 489 | 47 836 | 91 042 | 3 283 | 2,51 |
| Biritiba-Mirim | 20 083 | 24 567 | 12 467 | 12 100 | 20 686 | 3 881 | 5,17 |
| Boa Esperança do Sul | 11 489 | 12 577 | 6 408 | 6 169 | 10 756 | 1821 | 2,29 |
| Bocaina | 8 561 | 9 387 | 4 682 | 4 705 | 8 494 | 893 | 2,33 |
| Bofete | 6 717 | 7 355 | 3 854 | 3 501 | 5 229 | 2 126 | 2,29 |
| Boituva | 28 560 | 34 190 | 17 306 | 16 884 | 32 360 | 1 830 | 4,60 |
| Bom Jesus dos Perdões | 10 890 | 13 213 | 6 650 | 6 563 | 11 127 | 2 086 | 4,95 |
| Bom Sucesso de Itararé | 2 727 | 3 220 | 1 675 | 1 545 | 1 938 | 1 282 | 4,24 |
| Borá | 768 | 795 | 401 | 394 | 623 | 172 | 0,87 |
| Boracéia | 3 548 | 3 712 | 1 913 | 1 799 | 3 259 | 453 | 1,14 |
| Borborema | 12 469 | 13 175 | 6 670 | 6 505 | 10 834 | 2 341 | 1,39 |
| Borebi | 1 768 | 1 933 | 1 000 | 933 | 1 478 | 455 | 2,26 |
| Botucatu | 100 876 | 108 112 | 52 714 | 55 398 | 103 793 | 4319 | 1,75 |
| Bragança Paulista | 110 083 | 124 888 | 61 832 | 63 056 | 110 982 | 13 906 | 3,20 |
| Braúna | 4 367 | 4 379 | 2 235 | 2 144 | 3 409 | 970 | 0,07 |
| Brejo Alegre | 2 102 | 2 308 | 1 198 | 1 110 | 1 781 | 527 | 2,36 |
| Brodowski | 15 529 | 17 147 | 8 626 | 8 521 | 16 290 | 857 | 2,51 |
| Brotas | 17 059 | 18 867 | 9 517 | 9 350 | 16 120 | 2 747 | 2,55 |
| Buri | 16 284 | 17 649 | 9 293 | 8 356 | 13 677 | 3 972 | 2,03 |
| Buritama | 13 499 | 13 840 | 6 874 | 6 966 | 12 620 | 1 220 | 0,63 |
| Buritizal | 3 185 | 3 665 | 1 872 | 1 793 | 2 897 | 768 | 3,57 |
| Cabrália Paulista | 4 501 | 4 656 | 2 348 | 2 308 | 3 992 | 664 | 0,85 |
| Cabreúva | 23 572 | 33 086 | 16 931 | 16 155 | 25 752 | 7 334 | 8,85 |
| Caçapava | 68 117 | 75 813 | 37 648 | 38 165 | 66 418 | 9 395 | 2,71 |
| Cachoeira Paulista | 25 473 | 27 201 | 13 495 | 13 706 | 21 671 | 5 530 | 1,65 |
| Caconde | 17 485 | 18 376 | 9 323 | 9 053 | 11 817 | 6 559 | 1,25 |
| Cafelândia | 15 331 | 15 790 | 7 798 | 7 992 | 13 058 | 2 732 | 0,74 |
| Caiabu | 3 709 | 4 077 | 2 084 | 1 993 | 3 115 | 962 | 2,39 |
| Caieiras | 57 512 | 70 849 | 35 119 | 35 730 | 68 136 | 2 713 | 5,35 |
| Caiuá | 3 269 | 4 192 | 2 185 | 2 007 | 1 769 | 2 423 | 6,41 |

Tabela 3 - População residente, por sexo, situação do domicílio e taxa de crescimento anual, segundo as Unidades da Federação e municípios - 1996/2000

(continuação)

| Unidades da Federação e municípios | População residente | | | | | | Taxa de crescimento anual (3) |
|------------------------------------|---------------------|-------------------|---------|----------|---------|--------|-------------------------------|
| | Em 01.08.1996 (1) | Em 01.08.2000 (2) | | | | | |
| | | Total | Homens | Mulheres | Urbana | Rural | |
| Cajamar | 42 464 | 50 244 | 25 325 | 24 919 | 47 576 | 2 668 | 4,30 |
| Cajati | 26 743 | 29 018 | 14 936 | 14 082 | 20 934 | 8 084 | 2,06 |
| Cajobi | 9 943 | 9 156 | 4 732 | 4 424 | 8 347 | 809 | (-) 2,04 |
| Cajuru | 19 053 | 20 774 | 10 503 | 10 271 | 18 403 | 2 371 | 2,19 |
| Campina do Monte Alegre | 4 547 | 5 187 | 2 664 | 2 523 | 4 157 | 1030 | 3,35 |
| Campinas | 908 906 | 967 921 | 471 424 | 496 497 | 951 824 | 16 097 | 1,59 |
| Campo Limpo Paulista | 52 294 | 63 707 | 31 711 | 31 996 | 62 247 | 1 460 | 5,06 |
| Campos do Jordão | 36 016 | 44 238 | 21 982 | 22 256 | 43 795 | 443 | 5,27 |
| Campos Novos Paulista | 4 176 | 4 179 | 2 162 | 2 017 | 2 989 | 1190 | 0,02 |
| Cananéia | 9 591 | 12 172 | 6 135 | 6 037 | 10 089 | 2 083 | 6,14 |
| Canas | 3 048 | 3 605 | 1 861 | 1 744 | 3 032 | 573 | 4,29 |
| Cândido Mota | 28 222 | 29 282 | 14 651 | 14 631 | 26 552 | 2 730 | 0,93 |
| Cândido Rodrigues | 2 470 | 2 611 | 1 289 | 1 322 | 1 944 | 667 | 1,40 |
| Canitar | 2 864 | 3 479 | 1 780 | 1 699 | 2 675 | 804 | 4,98 |
| Capão Bonito | 46 414 | 46 716 | 23 429 | 23 287 | 36 574 | 10142 | 0,16 |
| Capela do Alto | 12 603 | 13 980 | 7 175 | 6 805 | 10 850 | 3 130 | 2,63 |
| Capivari | 38 258 | 41 438 | 20 577 | 20 861 | 33 454 | 7 984 | 2,02 |
| Caraguatatuba | 67 398 | 78 836 | 39 663 | 39 173 | 75 171 | 3 665 | 4,00 |
| Carapicuíba | 327 882 | 343 668 | 168 497 | 175 171 | 343 668 | - | 1,18 |
| Cardoso | 11 458 | 11 597 | 5 734 | 5 863 | 10 348 | 1 249 | 0,30 |
| Casa Branca | 24 795 | 26 792 | 14 121 | 12 671 | 21 623 | 5 169 | 1,96 |
| Cássia dos Coqueiros | 2 753 | 2 871 | 1 492 | 1 379 | 1 664 | 1 207 | 1,05 |
| Castilho | 15 265 | 14 946 | 7 466 | 7 480 | 11 958 | 2 988 | (-) 0,53 |
| Catanduva | 100 942 | 105 771 | 51 827 | 53 944 | 104 195 | 1 576 | 1,18 |
| Catiguá | 6 728 | 6 559 | 3 362 | 3 197 | 5 919 | 640 | (-) 0,63 |
| Cedral | 5 973 | 6 690 | 3 379 | 3 311 | 4 972 | 1 718 | 2,87 |
| Cerqueira César | 13 962 | 15 143 | 7 572 | 7 571 | 13 056 | 2 087 | 2,05 |
| Cerquilha | 24 977 | 29 508 | 14 725 | 14 783 | 27 996 | 1 512 | 4,26 |
| Cesário Lange | 12 755 | 12 840 | 6 726 | 6 114 | 8 893 | 3 947 | 0,17 |
| Charqueada | 12 572 | 13 001 | 6 558 | 6 443 | 11 719 | 1 282 | 0,84 |
| Chavantes | 12 431 | 12 190 | 6 095 | 6 095 | 10 436 | 1 754 | (-) 0,49 |
| Clementina | 5 017 | 5 399 | 2 784 | 2 615 | 4 953 | 446 | 1,85 |
| Colina | 16 390 | 16 655 | 8 350 | 8 305 | 14 888 | 1767 | 0,40 |
| Colômbia | 6 038 | 5 955 | 3 086 | 2 869 | 4 116 | 1839 | (-) 0,35 |
| Conchal | 22 606 | 22 634 | 11 402 | 11 232 | 20 254 | 2 380 | 0,03 |
| Conchas | 13 132 | 14 905 | 7 610 | 7 295 | 11 278 | 3 627 | 3,22 |
| Cordeirópolis | 15 344 | 17 586 | 8 794 | 8 792 | 16 065 | 1521 | 3,47 |
| Coroados | 4 284 | 4 414 | 2 222 | 2 192 | 3 305 | 1 109 | 0,75 |
| Coronel Macedo | 5 656 | 5 584 | 2 875 | 2 709 | 4 006 | 1 578 | (-) 0,32 |
| Corumbataí | 3 530 | 3 796 | 1 981 | 1 815 | 1 720 | 2 076 | 1,83 |
| Cosmópolis | 39 880 | 44 367 | 22 206 | 22 161 | 42 511 | 1 856 | 2,70 |
| Cosmorama | 7 316 | 7 371 | 3 723 | 3 648 | 4 303 | 3 068 | 0,19 |
| Cotia | 126 956 | 148 082 | 73 184 | 74 898 | 148 082 | - | 3,92 |
| Cravinhos | 23 984 | 28 390 | 14 434 | 13 956 | 27 160 | 1 230 | 4,31 |
| Cristais Paulista | 6 309 | 6 563 | 3 402 | 3 161 | 3 883 | 2 680 | 0,99 |
| Cruzália | 2 687 | 2 611 | 1 308 | 1 303 | 1 595 | 1 016 | (-) 0,71 |
| Cruzeiro | 72 155 | 73 469 | 36 020 | 37 449 | 71 161 | 2 308 | 0,45 |
| Cubatão | 97 257 | 107 904 | 54 296 | 53 608 | 107 260 | 644 | 2,63 |
| Cunha | 21 641 | 23 062 | 11 953 | 11 109 | 11 110 | 11 952 | 1,60 |
| Descalvado | 27 020 | 28 972 | 14 479 | 14 493 | 24 190 | 4 782 | 1,76 |
| Diadema | 323 116 | 356 389 | 174 763 | 181 626 | 356 389 | - | 2,48 |
| Dirce Reis | 1 667 | 1 623 | 838 | 785 | 1 075 | 548 | (-) 0,67 |

Tabela 3 - População residente, por sexo, situação do domicílio e taxa de crescimento anual, segundo as Unidades da Federação e municípios - 1996/2000

(continuação)

| Unidades da Federação e municípios | População residente | | | | | | Taxa de crescimento anual (3) |
|------------------------------------|---------------------|-------------------|---------|----------|---------|--------|-------------------------------|
| | Em 01.08.1996 (1) | Em 01.08.2000 (2) | | | | | |
| | | Total | Homens | Mulheres | Urbana | Rural | |
| Divinolândia | 11 504 | 12 016 | 6 149 | 5 867 | 6 875 | 5 141 | 1,09 |
| Dobrada | 7 150 | 7 002 | 3 701 | 3 301 | 6 501 | 501 | (-) 0,52 |
| Dois Córregos | 21 638 | 22 343 | 11 217 | 11 126 | 20 052 | 2 291 | 0,80 |
| Dolcinópolis | 2 137 | 2 151 | 1 120 | 1 031 | 1 810 | 341 | 0,16 |
| Dourado | 8 296 | 8 603 | 4 400 | 4 203 | 7 836 | 767 | 0,91 |
| Dracena | 40 043 | 40 479 | 19 709 | 20 770 | 37 132 | 3 347 | 0,27 |
| Duartina | 11 788 | 12 464 | 6 117 | 6 347 | 10 777 | 1 687 | 1,40 |
| Dumont | 5 495 | 6 306 | 3 216 | 3 090 | 5 869 | 437 | 3,50 |
| Echaporã | 6 410 | 6 810 | 3 406 | 3 404 | 5 168 | 1 642 | 1,52 |
| Eldorado | 13 872 | 13 884 | 7 238 | 6 646 | 6 726 | 7 158 | 0,02 |
| Elias Fausto | 12 485 | 13 879 | 7 153 | 6 726 | 10 260 | 3 619 | 2,68 |
| Elisiário | 2 569 | 2 578 | 1 345 | 1 233 | 2 191 | 387 | 0,09 |
| Embaúba | 2 467 | 2 477 | 1 284 | 1 193 | 1 979 | 498 | 0,10 |
| Embu | 195 628 | 206 781 | 101 646 | 105 135 | 206 781 | - | 1,40 |
| Embu-Guaçu | 42 261 | 56 709 | 28 432 | 28 277 | 55 631 | 1 078 | 7,63 |
| Emilianópolis | 2 777 | 2 897 | 1 466 | 1 431 | 2 194 | 703 | 1,06 |
| Engenheiro Coelho | 8 736 | 10 025 | 5 191 | 4 834 | 7 004 | 3 021 | 3,50 |
| Espírito Santo do Pinhal | 38 091 | 40 410 | 19 944 | 20 466 | 34 681 | 5 729 | 1,49 |
| Espírito Santo do Turvo | 3 108 | 3 677 | 1 899 | 1 778 | 3 239 | 438 | 4,29 |
| Estiva Gerbi | 8 074 | 8 859 | 4 570 | 4 289 | 7 646 | 1 213 | 2,35 |
| Estrela do Norte | 2 786 | 2 627 | 1 360 | 1 267 | 1 787 | 840 | (-) 1,46 |
| Estrela d'Oeste | 8 009 | 8 260 | 4 204 | 4 056 | 6 387 | 1 873 | 0,77 |
| Euclides da Cunha Paulista | 10 237 | 10 214 | 5 167 | 5 047 | 6 431 | 3 783 | (-) 0,06 |
| Fartura | 14 608 | 15 007 | 7 498 | 7 509 | 11 378 | 3 629 | 0,68 |
| Fernando Prestes | 5 267 | 5 425 | 2 694 | 2 731 | 4 109 | 1 316 | 0,74 |
| Fernandópolis | 59 026 | 61 623 | 30 361 | 31 262 | 59 119 | 2 504 | 1,08 |
| Fernão | 1 441 | 1 430 | 743 | 687 | 675 | 755 | (-) 0,19 |
| Ferraz de Vasconcelos | 121 970 | 141 939 | 69 965 | 71 974 | 140 777 | 1 162 | 3,86 |
| Flora Rica | 2 259 | 2 178 | 1 096 | 1 082 | 1 568 | 610 | (-) 0,91 |
| Floreal | 3 376 | 3 223 | 1 607 | 1 616 | 2 470 | 753 | (-) 1,15 |
| Flórida Paulista | 11 639 | 11 086 | 5 555 | 5 531 | 8 968 | 2 118 | (-) 1,21 |
| Florínia | 3 209 | 3 129 | 1 526 | 1 603 | 2 639 | 490 | (-) 0,63 |
| Franca | 267 235 | 287 400 | 141 851 | 145 549 | 281 869 | 5 531 | 1,84 |
| Francisco Morato | 106 215 | 133 248 | 66 459 | 66 789 | 133 085 | 163 | 5,83 |
| Franco da Rocha | 98 310 | 107 997 | 55 942 | 52 055 | 100 241 | 7 756 | 2,38 |
| Gabriel Monteiro | 2 414 | 2 727 | 1 406 | 1 321 | 2 054 | 673 | 3,09 |
| Gália | 7 503 | 7 848 | 3 991 | 3 857 | 5 584 | 2 264 | 1,13 |
| Garça | 40 481 | 43 163 | 21 239 | 21 924 | 36 391 | 6 772 | 1,62 |
| Gastão Vidigal | 3 739 | 3 582 | 1 797 | 1 785 | 2 933 | 649 | (-) 1,07 |
| Gavião Peixoto | 4 278 | 4 120 | 2 200 | 1 920 | 2 743 | 1 377 | (-) 0,94 |
| General Salgado | 10 551 | 10 771 | 5 463 | 5 308 | 8 702 | 2 069 | 0,52 |
| Getulina | 9 223 | 10 375 | 5 578 | 4 797 | 7 540 | 2 835 | 2,99 |
| Glicério | 4 174 | 4 431 | 2 246 | 2 185 | 3 098 | 1 333 | 1,50 |
| Guaiçara | 8 426 | 9 204 | 4 577 | 4 627 | 8 073 | 1 131 | 2,23 |
| Guaimbê | 4 903 | 5 208 | 2 607 | 2 601 | 4 265 | 943 | 1,52 |
| Guaíra | 33 114 | 34 599 | 17 393 | 17 206 | 32 264 | 2 335 | 1,10 |
| Guapiaçu | 12 566 | 14 060 | 7 140 | 6 920 | 11 859 | 2 201 | 2,85 |
| Guapiara | 19 240 | 19 723 | 10 151 | 9 572 | 7 537 | 12 186 | 0,62 |
| Guará | 18 215 | 18 929 | 9 475 | 9 454 | 17 964 | 965 | 0,97 |
| Guaraçaf | 8 887 | 8 894 | 4 488 | 4 406 | 6 683 | 2 211 | 0,02 |
| Guaraci | 8 692 | 8 815 | 4 474 | 4 341 | 7 361 | 1 454 | 0,35 |
| Guarani d'Oeste | 2 022 | 2 006 | 1 037 | 969 | 1 734 | 272 | (-) 0,20 |

Tabela 3 - População residente, por sexo, situação do domicílio e taxa de crescimento anual, segundo as Unidades da Federação e municípios - 1996/2000

(continuação)

| Unidades da Federação e municípios | População residente | | | | | | Taxa de crescimento anual (3) |
|------------------------------------|---------------------|-------------------|---------|----------|-----------|--------|-------------------------------|
| | Em 01.08.1996 (1) | Em 01.08.2000 (2) | | | | | |
| | | Total | Homens | Mulheres | Urbana | Rural | |
| Guarantã | 5 572 | 6 294 | 3 202 | 3 092 | 4 821 | 1 473 | 3,09 |
| Guararapes | 27 608 | 28 823 | 14 277 | 14 546 | 26 111 | 2 712 | 1,08 |
| Guararema | 17 995 | 21 880 | 11 133 | 10 747 | 17 691 | 4 189 | 5,01 |
| Guaratinguetá | 98 265 | 104 022 | 50 763 | 53 259 | 98 964 | 5 058 | 1,43 |
| Guareí | 8 894 | 10 189 | 5 361 | 4 828 | 6 081 | 4 108 | 3,46 |
| Guariba | 30 442 | 31 056 | 15 719 | 15 337 | 30 194 | 862 | 0,50 |
| Guarujá | 226 365 | 265 155 | 130 985 | 134 170 | 265 076 | 79 | 4,03 |
| Guarulhos | 972 197 | 1 071 299 | 526 472 | 544 827 | 1 048 280 | 23 019 | 2,46 |
| Guataparã | 6 099 | 6 372 | 3 282 | 3 090 | 4 145 | 2 227 | 1,10 |
| Guzolândia | 4 587 | 4 296 | 2 237 | 2 059 | 3 365 | 931 | (-) 1,63 |
| Herculândia | 7 454 | 7 995 | 4 053 | 3 942 | 6 829 | 1 166 | 1,77 |
| Holambra | 6 653 | 7 231 | 3 683 | 3 548 | 3 958 | 3 273 | 2,10 |
| Hortolândia | 115 720 | 151 669 | 75 822 | 75 847 | 151 669 | - | 7,00 |
| Iacanga | 8 110 | 8 281 | 4 189 | 4 092 | 7 076 | 1 205 | 0,52 |
| Iacri | 6 687 | 6 774 | 3 416 | 3 358 | 4 786 | 1 988 | 0,32 |
| Iaras | 2 616 | 3 057 | 1 668 | 1 389 | 1 897 | 1 160 | 3,97 |
| Ibaté | 23 498 | 26 453 | 13 452 | 13 001 | 25 102 | 1 351 | 3,01 |
| Ibirá | 9 313 | 9 444 | 4 649 | 4 795 | 8 301 | 1 143 | 0,35 |
| Ibirarema | 5 709 | 5 693 | 2 890 | 2 803 | 5 086 | 607 | (-) 0,07 |
| Ibitinga | 42 359 | 46 598 | 23 041 | 23 557 | 43 837 | 2 761 | 2,41 |
| Ibiúna | 55 920 | 64 160 | 32 973 | 31 187 | 21 181 | 42 979 | 3,50 |
| Icém | 6 638 | 6 772 | 3 416 | 3 356 | 5 747 | 1 025 | 0,50 |
| Iepê | 7 154 | 7 258 | 3 621 | 3 637 | 5 959 | 1 299 | 0,36 |
| Igaraçu do Tietê | 23 077 | 22 605 | 11 378 | 11 227 | 22 382 | 223 | (-) 0,52 |
| Igarapava | 25 762 | 25 928 | 12 757 | 13 171 | 24 040 | 1888 | 0,16 |
| Igaratá | 6 067 | 8 288 | 4 285 | 4 003 | 5 875 | 2 413 | 8,11 |
| Iguape | 26 052 | 27 343 | 13 911 | 13 432 | 21 889 | 5 454 | 1,22 |
| Ilha Comprida | 3 434 | 6 608 | 3 342 | 3 266 | 6 608 | - | 17,78 |
| Ilha Solteira | 22 145 | 23 986 | 11 831 | 12 155 | 23 208 | 778 | 2,02 |
| Ilhabela | 13 100 | 20 744 | 10 815 | 9 929 | 20 498 | 246 | 12,18 |
| Indaiatuba | 121 906 | 146 829 | 73 365 | 73 464 | 144 528 | 2 301 | 4,76 |
| Indiana | 4 733 | 4 934 | 2 510 | 2 424 | 4 063 | 871 | 1,05 |
| Indiaporã | 4 431 | 4 058 | 2 028 | 2 030 | 3 188 | 870 | (-) 2,17 |
| Inúbia Paulista | 3 178 | 3 320 | 1 694 | 1 626 | 2 764 | 556 | 1,10 |
| Ipaussu | 12 796 | 12 553 | 6 284 | 6 269 | 11 030 | 1 523 | (-) 0,48 |
| Iperó | 14 283 | 19 183 | 10 257 | 8 926 | 13 473 | 5 710 | 7,65 |
| Ipeúna | 3 341 | 4 318 | 2 241 | 2 077 | 3 427 | 891 | 6,62 |
| Ipiruá | 2 688 | 3 527 | 1 818 | 1 709 | 1 944 | 1 583 | 7,03 |
| Iporanga | 4 736 | 4 564 | 2 366 | 2 198 | 2 076 | 2 488 | (-) 0,92 |
| Ipuã | 10 994 | 11 868 | 6 080 | 5 788 | 11 191 | 677 | 1,93 |
| Iracemápolis | 14 024 | 15 524 | 7 811 | 7 713 | 14 780 | 744 | 2,57 |
| Irapuã | 6 393 | 6 659 | 3 424 | 3 235 | 5 430 | 1 229 | 1,02 |
| Irapuru | 7 938 | 7 459 | 3 756 | 3 703 | 5 630 | 1 829 | (-) 1,54 |
| Itaberá | 18 658 | 18 851 | 9 556 | 9 295 | 11 039 | 7 812 | 0,26 |
| Itaí | 17 467 | 21 053 | 10 773 | 10 280 | 16 905 | 4 148 | 4,78 |
| Itajobi | 13 771 | 14 224 | 7 163 | 7 061 | 10 862 | 3 362 | 0,81 |
| Itaju | 2 268 | 2 639 | 1 370 | 1 269 | 1 645 | 994 | 3,86 |
| Itanhaém | 58 017 | 71 947 | 35 736 | 36 211 | 71 100 | 847 | 5,53 |
| Itaóca | 3 403 | 3 231 | 1 658 | 1 573 | 2 179 | 1 052 | (-) 1,29 |
| Itapecerica da Serra | 110 196 | 129 156 | 63 810 | 65 346 | 127 783 | 1 373 | 4,05 |
| Itapetininga | 112 340 | 125 192 | 62 709 | 62 483 | 111 774 | 13 418 | 2,74 |
| Itapeva | 77 767 | 82 833 | 40 997 | 41 836 | 60 927 | 21 906 | 1,59 |

Tabela 3 - População residente, por sexo, situação do domicílio e taxa de crescimento anual, segundo as Unidades da Federação e municípios - 1996/2000

(continuação)

| Unidades da Federação e municípios | População residente | | | | | | Taxa de crescimento anual (3) |
|------------------------------------|---------------------|-------------------|---------|----------|---------|--------|-------------------------------|
| | Em 01.08.1996 (1) | Em 01.08.2000 (2) | | | | | |
| | | Total | Homens | Mulheres | Urbana | Rural | |
| Itapevi | 133 523 | 162 421 | 80 375 | 82 046 | 162 421 | - | 5,02 |
| Itapira | 60 791 | 63 691 | 31 921 | 31 770 | 58 360 | 5 331 | 1,17 |
| Itapirapuã Paulista | 3 143 | 3 577 | 1 891 | 1 686 | 1 654 | 1 923 | 3,29 |
| Itápolis | 36 253 | 37 744 | 18 842 | 18 902 | 32 138 | 5 606 | 1,01 |
| Itaporanga | 14 447 | 14 316 | 7 225 | 7 091 | 9 892 | 4 424 | (-) 0,23 |
| Itapuí | 9 897 | 10 284 | 5 284 | 5 000 | 9 502 | 782 | 0,96 |
| Itapura | 3 792 | 3 832 | 1 994 | 1 838 | 3 326 | 506 | 0,26 |
| Itaquaquetuba | 228 344 | 272 416 | 135 898 | 136 518 | 272 416 | - | 4,51 |
| Itararé | 45 034 | 46 523 | 23 034 | 23 489 | 42 782 | 3 741 | 0,82 |
| Itariri | 11 679 | 13 588 | 6 932 | 6 656 | 7 438 | 6 150 | 3,86 |
| Itatiba | 71 590 | 80 884 | 40 283 | 40 601 | 65 602 | 15 282 | 3,10 |
| Itatinga | 13 917 | 15 438 | 7 904 | 7 534 | 13 525 | 1 913 | 2,63 |
| Itirapina | 11 024 | 12 795 | 7 140 | 5 655 | 11 151 | 1 644 | 3,79 |
| Itirapuã | 5 377 | 5 446 | 2 833 | 2 613 | 4 342 | 1 104 | 0,32 |
| Itobi | 6 802 | 7 464 | 3 879 | 3 585 | 6 203 | 1 261 | 2,35 |
| Itu | 122 528 | 135 304 | 67 410 | 67 894 | 123 881 | 11 423 | 2,51 |
| Itupeva | 20 605 | 26 158 | 13 443 | 12 715 | 19 250 | 6 908 | 6,15 |
| Ituverava | 34 116 | 36 267 | 17 885 | 18 382 | 34 220 | 2 047 | 1,54 |
| Jaborandi | 6 408 | 6 410 | 3 285 | 3 125 | 5 844 | 566 | 0,01 |
| Jaboticabal | 62 774 | 67 389 | 33 003 | 34 386 | 63 821 | 3 568 | 1,79 |
| Jacareí | 167 751 | 191 358 | 94 626 | 96 732 | 183 444 | 7 914 | 3,35 |
| Jaci | 3 272 | 3 987 | 2 059 | 1 928 | 2 970 | 1 017 | 5,07 |
| Jacupiranga | 15 652 | 16 995 | 8 674 | 8 321 | 10 020 | 6 975 | 2,08 |
| Jaguariúna | 25 399 | 29 450 | 14 927 | 14 523 | 25 669 | 3 781 | 3,77 |
| Jales | 43 784 | 46 178 | 22 858 | 23 320 | 42 332 | 3 846 | 1,34 |
| Jambeiro | 3 457 | 3 993 | 2 085 | 1 908 | 1 934 | 2 059 | 3,67 |
| Jandira | 75 352 | 91 721 | 45 543 | 46 178 | 91 721 | - | 5,04 |
| Jardinópolis | 24 615 | 30 723 | 15 512 | 15 211 | 28 055 | 2 668 | 5,70 |
| Jarinu | 12 382 | 17 677 | 9 168 | 8 509 | 11 623 | 6 054 | 9,31 |
| Jaú | 103 601 | 111 783 | 55 259 | 56 524 | 106 954 | 4 829 | 1,92 |
| Jeriquara | 3 245 | 3 276 | 1 741 | 1 535 | 2 505 | 771 | 0,24 |
| Joanópolis | 9 207 | 10 388 | 5 306 | 5 082 | 10 388 | - | 3,06 |
| João Ramalho | 3 619 | 3 840 | 1 937 | 1 903 | 3 075 | 765 | 1,49 |
| José Bonifácio | 25 752 | 28 593 | 14 339 | 14 254 | 24 892 | 3 701 | 2,65 |
| Júlio Mesquita | 3 946 | 4 164 | 2 060 | 2 104 | 3 848 | 316 | 1,35 |
| Jumirim | 1 803 | 2 193 | 1 154 | 1 039 | 1 093 | 1 100 | 5,02 |
| Jundiaí | 293 373 | 322 798 | 158 223 | 164 575 | 299 669 | 23 129 | 2,42 |
| Junqueirópolis | 15 962 | 17 000 | 8 903 | 8 097 | 13 409 | 3 591 | 1,59 |
| Juquiá | 18 685 | 20 448 | 10 472 | 9 976 | 12 394 | 8 054 | 2,28 |
| Juquitiba | 21 850 | 26 479 | 13 296 | 13 183 | 17 376 | 9 103 | 4,92 |
| Lagoinha | 5 101 | 4 958 | 2 586 | 2 372 | 2 877 | 2 081 | (-) 0,71 |
| Laranjal Paulista | 20 718 | 22 081 | 11 015 | 11 066 | 19 515 | 2 566 | 1,61 |
| Lavínia | 5 191 | 5 137 | 2 578 | 2 559 | 4 134 | 1 003 | (-) 0,26 |
| Lavrinhas | 5 473 | 6 008 | 3 062 | 2 946 | 5 309 | 699 | 2,36 |
| Leme | 77 825 | 80 641 | 40 759 | 39 882 | 77 771 | 2 870 | 0,89 |
| Lençóis Paulista | 50 865 | 55 026 | 27 537 | 27 489 | 52 332 | 2 694 | 1,99 |
| Limeira | 230 348 | 248 632 | 123 453 | 125 179 | 237 959 | 10 673 | 1,93 |
| Lindóia | 4 916 | 5 310 | 2 662 | 2 648 | 4 704 | 606 | 1,95 |
| Lins | 60 788 | 65 954 | 31 984 | 33 970 | 64 222 | 1 732 | 2,06 |
| Lorena | 73 296 | 77 843 | 37 901 | 39 942 | 74 948 | 2 895 | 1,52 |
| Lourdes | 1 987 | 2 007 | 1 034 | 973 | 1 552 | 455 | 0,25 |
| Louveira | 18 069 | 23 970 | 12 148 | 11 822 | 21 926 | 2 044 | 7,32 |

Tabela 3 - População residente, por sexo, situação do domicílio e taxa de crescimento anual, segundo as Unidades da Federação e municípios - 1996/2000

(continuação)

| Unidades da Federação e municípios | População residente | | | | | | Taxa de crescimento anual (3) |
|------------------------------------|---------------------|-------------------|---------|----------|---------|--------|-------------------------------|
| | Em 01.08.1996 (1) | Em 01.08.2000 (2) | | | | | |
| | | Total | Homens | Mulheres | Urbana | Rural | |
| Lucélia | 17 271 | 18 299 | 9 474 | 8 825 | 15 680 | 2 619 | 1,46 |
| Lucianópolis | 2 289 | 2 153 | 1 114 | 1 039 | 1 648 | 505 | (-) 1,52 |
| Luís Antônio | 6 885 | 7 155 | 3 673 | 3 482 | 6 552 | 603 | 0,97 |
| Luiziânia | 4 057 | 4 271 | 2 136 | 2 135 | 3 702 | 569 | 1,29 |
| Lupércio | 3 970 | 4 220 | 2 118 | 2 102 | 2 106 | 2 114 | 1,54 |
| Lutécia | 2 683 | 2 896 | 1 474 | 1 422 | 2 143 | 753 | 1,93 |
| Macatuba | 16 024 | 15 753 | 7 919 | 7 834 | 14 994 | 759 | (-) 0,43 |
| Macaubal | 7 241 | 7 171 | 3 645 | 3 526 | 6 032 | 1 139 | (-) 0,24 |
| Macedônia | 3 611 | 3 762 | 1 904 | 1 858 | 2 683 | 1 079 | 1,03 |
| Magda | 3 607 | 3 422 | 1 761 | 1 661 | 2 730 | 692 | (-) 1,31 |
| Mairinque | 32 345 | 39 688 | 19 875 | 19 813 | 34 071 | 5 617 | 5,25 |
| Mairiporã | 49 893 | 59 708 | 30 043 | 29 665 | 47 726 | 11 982 | 4,59 |
| Manduri | 7 180 | 8 260 | 4 229 | 4 031 | 6 361 | 1 899 | 3,57 |
| Marabá Paulista | 3 687 | 3 693 | 1 910 | 1 783 | 2 048 | 1 645 | 0,04 |
| Maracá | 12 557 | 12 973 | 6 624 | 6 349 | 11 394 | 1 579 | 0,82 |
| Marapoama | 1 953 | 2 233 | 1 126 | 1 107 | 1 540 | 693 | 3,41 |
| Mariópolis | 3 897 | 3 852 | 1 983 | 1 869 | 2 804 | 1 048 | (-) 0,29 |
| Marília | 177 632 | 197 153 | 96 435 | 100 718 | 189 533 | 7 620 | 2,64 |
| Marinópolis | 2 213 | 2 192 | 1 131 | 1 061 | 1 644 | 548 | (-) 0,24 |
| Martinópolis | 21 361 | 22 344 | 11 445 | 10 899 | 17 973 | 4 371 | 1,13 |
| Matão | 68 506 | 71 747 | 35 914 | 35 833 | 69 158 | 2 589 | 1,16 |
| Mauá | 342 909 | 363 112 | 178 775 | 184 337 | 363 112 | - | 1,44 |
| Mendonça | 3 346 | 3 753 | 1 929 | 1 824 | 2 758 | 995 | 2,91 |
| Meridiano | 3 557 | 4 025 | 2 055 | 1 970 | 2 657 | 1 368 | 3,14 |
| Mesópolis | 2 012 | 1 930 | 990 | 940 | 1 217 | 713 | (-) 1,03 |
| Miguelópolis | 18 665 | 19 006 | 9 570 | 9 436 | 17 547 | 1 459 | 0,45 |
| Mineiros do Tietê | 11 020 | 11 411 | 5 739 | 5 672 | 10 963 | 448 | 0,88 |
| Mira Estrela | 2 636 | 2 596 | 1 358 | 1 238 | 1 941 | 655 | (-) 0,38 |
| Miracatu | 21 018 | 22 358 | 11 538 | 10 820 | 10 884 | 11 474 | 1,56 |
| Mirandópolis | 25 022 | 25 928 | 13 798 | 12 130 | 22 279 | 3 649 | 0,89 |
| Mirante do Paranapanema | 16 006 | 16 209 | 8 278 | 7 931 | 9 832 | 6 377 | 0,32 |
| Mirassol | 43 851 | 48 312 | 23 846 | 24 466 | 46 565 | 1 747 | 2,45 |
| Mirassolândia | 3 415 | 3 743 | 1 923 | 1 820 | 3 126 | 617 | 2,32 |
| Mococa | 63 811 | 65 530 | 33 056 | 32 474 | 57 255 | 8 275 | 0,67 |
| Mogi Guaçu | 114 546 | 124 134 | 62 290 | 61 844 | 116 117 | 8 017 | 2,03 |
| Moji das Cruzes | 312 685 | 329 680 | 162 355 | 167 325 | 301 551 | 28 129 | 1,33 |
| Moji-Mirim | 75 337 | 81 372 | 40 670 | 40 702 | 73 025 | 8 347 | 1,95 |
| Mombuca | 2 830 | 3 100 | 1 579 | 1 521 | 2 264 | 836 | 2,30 |
| Monções | 2 019 | 2 055 | 1 042 | 1 013 | 1 743 | 312 | 0,44 |
| Mongaguá | 27 065 | 35 106 | 18 004 | 17 102 | 34 950 | 156 | 6,72 |
| Monte Alegre do Sul | 6 006 | 6 323 | 3 230 | 3 093 | 3 280 | 3 043 | 1,29 |
| Monte Alto | 42 720 | 43 591 | 21 833 | 21 758 | 40 741 | 2 850 | 0,51 |
| Monte Aprazível | 18 099 | 18 412 | 9 125 | 9 287 | 15 935 | 2 477 | 0,43 |
| Monte Azul Paulista | 19 107 | 19 549 | 9 865 | 9 684 | 17 559 | 1 990 | 0,57 |
| Monte Castelo | 4 220 | 4 089 | 2 073 | 2 016 | 3 004 | 1 085 | (-) 0,79 |
| Monte Mor | 30 849 | 37 111 | 18 686 | 18 425 | 33 980 | 3 131 | 4,73 |
| Monteiro Lobato | 3 331 | 3 592 | 1 846 | 1 746 | 1 495 | 2 097 | 1,90 |
| Morro Agudo | 23 276 | 25 397 | 12 979 | 12 418 | 22 767 | 2 630 | 2,20 |
| Morungaba | 9 657 | 9 919 | 5 004 | 4 915 | 7 795 | 2 124 | 0,67 |
| Motuca | 3 645 | 3 872 | 1 995 | 1 877 | 2 443 | 1 429 | 1,52 |
| Murutinga do Sul | 3 642 | 3 963 | 2 014 | 1 949 | 2 592 | 1 371 | 2,13 |
| Nantes | 2 228 | 2 270 | 1 159 | 1 111 | 1 660 | 610 | 0,47 |

Tabela 3 - População residente, por sexo, situação do domicílio e taxa de crescimento anual, segundo as Unidades da Federação e municípios - 1996/2000

(continuação)

| Unidades da Federação e municípios | População residente | | | | | | Taxa de crescimento anual (3) |
|------------------------------------|---------------------|-------------------|---------|----------|---------|--------|-------------------------------|
| | Em 01.08.1996 (1) | Em 01.08.2000 (2) | | | | | |
| | | Total | Homens | Mulheres | Urbana | Rural | |
| Narandiba | 3 784 | 3 741 | 1 892 | 1 849 | 2 281 | 1 460 | (-) 0,29 |
| Natividade da Serra | 6 764 | 6 944 | 3 670 | 3 274 | 2 851 | 4 093 | 0,66 |
| Nazaré Paulista | 11 916 | 14 379 | 7 424 | 6 955 | 5 821 | 8 558 | 4,81 |
| Neves Paulista | 8 422 | 8 913 | 4 486 | 4 427 | 7 750 | 1 163 | 1,43 |
| Nhandeara | 9 958 | 10 181 | 5 015 | 5 166 | 7 882 | 2 299 | 0,56 |
| Nipoã | 3 205 | 3 261 | 1 674 | 1 587 | 2 798 | 463 | 0,43 |
| Nova Aliança | 4 235 | 4 765 | 2 369 | 2 396 | 3 619 | 1 146 | 2,99 |
| Nova Campina | 5 671 | 7 296 | 3 812 | 3 484 | 3 874 | 3 422 | 6,50 |
| Nova Canaã Paulista | 2 457 | 2 482 | 1 293 | 1 189 | 821 | 1 661 | 0,25 |
| Nova Castilho | 951 | 992 | 519 | 473 | 487 | 505 | 1,06 |
| Nova Europa | 6 781 | 7 303 | 3 705 | 3 598 | 6 471 | 832 | 1,87 |
| Nova Granada | 16 487 | 17 022 | 8 537 | 8 485 | 15 043 | 1 979 | 0,80 |
| Nova Guataporanga | 2 134 | 2 087 | 1 072 | 1 015 | 1 728 | 359 | (-) 0,56 |
| Nova Independência | 2 137 | 2 058 | 1 042 | 1 016 | 1 501 | 557 | (-) 0,94 |
| Nova Luzitânia | 2 731 | 2 755 | 1 443 | 1 312 | 2 294 | 461 | 0,22 |
| Nova Odessa | 37 424 | 42 066 | 20 844 | 21 222 | 41 106 | 960 | 2,97 |
| Novais | 3 239 | 3 215 | 1 671 | 1 544 | 2 659 | 556 | (-) 0,19 |
| Novo Horizonte | 31 237 | 32 420 | 16 107 | 16 313 | 28 905 | 3 515 | 0,93 |
| Nuporanga | 6 119 | 6 309 | 3 202 | 3 107 | 5 073 | 1 236 | 0,77 |
| Ocaçu | 4 437 | 4 161 | 2 170 | 1 991 | 2 909 | 1 252 | (-) 1,59 |
| Óleo | 2 824 | 2 988 | 1 535 | 1 453 | 1 769 | 1 219 | 1,42 |
| Olímpia | 44 879 | 45 983 | 22 754 | 23 229 | 42 619 | 3 364 | 0,61 |
| Onda Verde | 2 919 | 3 413 | 1 731 | 1 682 | 2 319 | 1 094 | 3,99 |
| Oriente | 5 769 | 5 883 | 2 915 | 2 968 | 5 063 | 820 | 0,49 |
| Orindiúva | 3 546 | 4 158 | 2 147 | 2 011 | 3 680 | 478 | 4,06 |
| Orlândia | 34 162 | 35 982 | 17 812 | 18 170 | 35 181 | 801 | 1,31 |
| Osasco | 622 912 | 650 993 | 316 656 | 334 337 | 650 993 | - | 1,11 |
| Oscar Bressane | 2 501 | 2 552 | 1 250 | 1 302 | 1 927 | 625 | 0,51 |
| Oswaldo Cruz | 29 779 | 29 635 | 14 598 | 15 037 | 26 136 | 3 499 | (-) 0,12 |
| Ourinhos | 86 876 | 93 796 | 46 054 | 47 742 | 89 301 | 4 495 | 1,93 |
| Ouro Verde | 6 976 | 7 146 | 3 596 | 3 550 | 6 343 | 803 | 0,60 |
| Ouroeste | 5 443 | 6 290 | 3 161 | 3 129 | 4 660 | 1 630 | 3,68 |
| Pacaembu | 11 390 | 12 510 | 6 653 | 5 857 | 9 489 | 3 021 | 2,37 |
| Palestina | 8 866 | 9 097 | 4 518 | 4 579 | 7 228 | 1 869 | 0,65 |
| Palmares Paulista | 9 360 | 8 437 | 4 304 | 4 133 | 8 106 | 331 | (-) 2,56 |
| Palmeira d'Oeste | 10 463 | 10 322 | 5 248 | 5 074 | 7 085 | 3 237 | (-) 0,34 |
| Palmital | 19 737 | 20 697 | 10 241 | 10 456 | 16 790 | 3 907 | 1,19 |
| Panorama | 12 716 | 13 644 | 6 947 | 6 697 | 12 664 | 980 | 1,78 |
| Paraguaçu Paulista | 37 561 | 39 612 | 19 643 | 19 969 | 36 619 | 2 993 | 1,34 |
| Paraibuna | 14 179 | 16 992 | 8 708 | 8 284 | 5 298 | 11 694 | 4,63 |
| Paraíso | 5 427 | 5 429 | 2 812 | 2 617 | 4 457 | 972 | 0,01 |
| Paranapanema | 12 461 | 15 489 | 8 074 | 7 415 | 11 656 | 3 833 | 5,59 |
| Paranapuã | 3 797 | 3 632 | 1 847 | 1 785 | 3 029 | 603 | (-) 1,10 |
| Parapuã | 10 722 | 11 113 | 5 649 | 5 464 | 8 502 | 2 611 | 0,90 |
| Pardinho | 4 068 | 4 737 | 2 464 | 2 273 | 2 996 | 1 741 | 3,88 |
| Pariquera-Açu | 15 810 | 17 646 | 8 872 | 8 774 | 11 722 | 5 924 | 2,78 |
| Parisi | 1 625 | 1 950 | 1 015 | 935 | 1 509 | 441 | 4,66 |
| Patrocínio Paulista | 10 486 | 11 418 | 5 849 | 5 569 | 8 608 | 2 810 | 2,15 |
| Paulicéia | 4 282 | 5 294 | 2 750 | 2 544 | 3 925 | 1 369 | 5,45 |
| Paulínia | 44 431 | 51 242 | 25 596 | 25 646 | 50 677 | 565 | 3,63 |
| Paulistânia | 1 581 | 1 784 | 953 | 831 | 1 001 | 783 | 3,07 |
| Paulo de Faria | 8 511 | 8 471 | 4 216 | 4 255 | 7 442 | 1 029 | (-) 0,12 |

Tabela 3 - População residente, por sexo, situação do domicílio e taxa de crescimento anual, segundo as Unidades da Federação e municípios - 1996/2000

(continuação)

| Unidades da Federação e municípios | População residente | | | | | | Taxa de crescimento anual (3) |
|------------------------------------|---------------------|-------------------|---------|----------|---------|--------|-------------------------------|
| | Em 01.08.1996 (1) | Em 01.08.2000 (2) | | | | | |
| | | Total | Homens | Mulheres | Urbana | Rural | |
| Pederneiras | 33 921 | 36 593 | 18 452 | 18 141 | 34 066 | 2 527 | 1,91 |
| Pedra Bela | 5 142 | 5 604 | 2 959 | 2 645 | 1 206 | 4 398 | 2,17 |
| Pedranópolis | 2 869 | 2 730 | 1 405 | 1 325 | 1 648 | 1 082 | (-) 1,23 |
| Pedregulho | 14 794 | 14 981 | 7 654 | 7 327 | 10 900 | 4 081 | 0,31 |
| Pedreira | 31 890 | 35 242 | 17 490 | 17 752 | 34 155 | 1 087 | 2,53 |
| Pedrinhas Paulista | 2 592 | 2 861 | 1 444 | 1 417 | 2 314 | 547 | 2,50 |
| Pedro de Toledo | 7 693 | 9 178 | 4 666 | 4 512 | 6 153 | 3 025 | 4,51 |
| Penápolis | 51 428 | 54 574 | 26 719 | 27 855 | 50 558 | 4 016 | 1,50 |
| Pereira Barreto | 25 359 | 25 027 | 12 371 | 12 656 | 23 141 | 1 886 | (-) 0,33 |
| Pereiras | 5 261 | 6 256 | 3 200 | 3 056 | 4 166 | 2 090 | 4,43 |
| Peruíbe | 41 398 | 51 384 | 25 591 | 25 793 | 50 297 | 1 087 | 5,55 |
| Piacatu | 4 637 | 4 625 | 2 342 | 2 283 | 3 807 | 818 | (-) 0,06 |
| Piedade | 41 232 | 50 119 | 26 272 | 23 847 | 22 051 | 28 068 | 5,00 |
| Pilar do Sul | 23 165 | 23 949 | 12 352 | 11 597 | 17 473 | 6 476 | 0,84 |
| Pindamonhangaba | 113 937 | 125 722 | 62 721 | 63 001 | 118 793 | 6 929 | 2,49 |
| Pindorama | 13 114 | 13 103 | 6 662 | 6 441 | 12 083 | 1 020 | (-) 0,02 |
| Pinhalzinho | 10 087 | 10 971 | 5 678 | 5 293 | 5 279 | 5 692 | 2,12 |
| Piquerobi | 3 351 | 3 478 | 1 767 | 1 711 | 2 454 | 1 024 | 0,93 |
| Piquete | 15 099 | 15 178 | 7 417 | 7 761 | 14 187 | 991 | 0,13 |
| Piracaia | 20 246 | 22 986 | 11 647 | 11 339 | 22 986 | - | 3,22 |
| Piracicaba | 302 886 | 328 312 | 162 038 | 166 274 | 316 518 | 11 794 | 2,04 |
| Piraju | 26 406 | 27 871 | 13 660 | 14 211 | 24 274 | 3 597 | 1,36 |
| Pirajuí | 18 088 | 19 982 | 10 683 | 9 299 | 16 167 | 3 815 | 2,52 |
| Pirangi | 10 026 | 10 039 | 5 150 | 4 889 | 8 688 | 1 351 | 0,03 |
| Pirapora do Bom Jesus | 10 499 | 12 338 | 6 184 | 6 154 | 12 331 | 7 | 4,12 |
| Pirapozinho | 21 963 | 22 101 | 10 826 | 11 275 | 20 712 | 1 389 | 0,16 |
| Pirassununga | 62 717 | 64 853 | 31 966 | 32 887 | 57 592 | 7 261 | 0,84 |
| Piratininga | 10 003 | 10 571 | 5 345 | 5 226 | 8 844 | 1 727 | 1,39 |
| Pitangueiras | 29 537 | 31 116 | 15 955 | 15 161 | 29 264 | 1 852 | 1,31 |
| Planalto | 3 226 | 3 669 | 1 872 | 1 797 | 2 828 | 841 | 3,27 |
| Platina | 2 970 | 2 867 | 1 498 | 1 369 | 2 119 | 748 | (-) 0,88 |
| Poá | 84 777 | 95 724 | 46 885 | 48 839 | 94 592 | 1 132 | 3,08 |
| Poloni | 4 738 | 4 769 | 2 332 | 2 437 | 4 259 | 510 | 0,16 |
| Pompéia | 17 227 | 18 157 | 8 984 | 9 173 | 16 717 | 1 440 | 1,32 |
| Pongá | 3 544 | 3 691 | 1 914 | 1 777 | 2 909 | 782 | 1,02 |
| Pontal | 26 916 | 29 656 | 15 040 | 14 616 | 28 560 | 1 096 | 2,45 |
| Pontalinda | 3 281 | 3 538 | 1 845 | 1 693 | 2 682 | 856 | 1,90 |
| Pontes Gestal | 2 545 | 2 542 | 1 271 | 1 271 | 1 937 | 605 | (-) 0,03 |
| Populina | 4 441 | 4 445 | 2 291 | 2 154 | 3 422 | 1 023 | 0,02 |
| Porangaba | 5 767 | 6 628 | 3 514 | 3 114 | 3 440 | 3 188 | 3,54 |
| Porto Feliz | 42 727 | 45 452 | 22 752 | 22 700 | 36 544 | 8 908 | 1,56 |
| Porto Ferreira | 43 893 | 47 278 | 23 584 | 23 694 | 45 407 | 1 871 | 1,87 |
| Potim | 12 463 | 13 594 | 6 881 | 6 713 | 12 955 | 639 | 2,20 |
| Potirendaba | 11 736 | 13 230 | 6 792 | 6 438 | 11 472 | 1 758 | 3,04 |
| Pracinha | 1 419 | 1 429 | 727 | 702 | 1 184 | 245 | 0,18 |
| Pradópolis | 11 854 | 12 906 | 6 560 | 6 346 | 11 868 | 1 038 | 2,15 |
| Praia Grande | 150 388 | 191 811 | 93 567 | 98 244 | 191 811 | - | 6,27 |
| Pratânia | 3 583 | 3 948 | 2 067 | 1 881 | 2 716 | 1 232 | 2,45 |
| Presidente Alves | 4 079 | 4 307 | 2 189 | 2 118 | 3 312 | 995 | 1,37 |
| Presidente Bernardes | 12 210 | 14 640 | 7 626 | 7 014 | 10 152 | 4 488 | 4,64 |
| Presidente Epitácio | 36 699 | 39 274 | 19 544 | 19 730 | 36 331 | 2 943 | 1,71 |
| Presidente Prudente | 177 367 | 189 104 | 91 789 | 97 315 | 185 150 | 3 954 | 1,61 |

Tabela 3 - População residente, por sexo, situação do domicílio e taxa de crescimento anual, segundo as Unidades da Federação e municípios - 1996/2000

(continuação)

| Unidades da Federação e municípios | População residente | | | | | | Taxa de crescimento anual (3) |
|------------------------------------|---------------------|-------------------|---------|----------|---------|--------|-------------------------------|
| | Em 01.08.1996 (1) | Em 01.08.2000 (2) | | | | | |
| | | Total | Homens | Mulheres | Urbana | Rural | |
| Presidente Venceslau | 36 024 | 37 376 | 18 721 | 18 655 | 34 566 | 2 810 | 0,93 |
| Promissão | 29 805 | 31 115 | 15 704 | 15 411 | 25 647 | 5 468 | 1,08 |
| Quadra | 2 151 | 2 656 | 1 404 | 1 252 | 672 | 1 984 | 5,41 |
| Quatá | 12 212 | 11 655 | 5 801 | 5 854 | 10 548 | 1 107 | (-) 1,16 |
| Queiroz | 2 091 | 2 169 | 1 111 | 1 058 | 1 657 | 512 | 0,92 |
| Queluz | 8 351 | 9 112 | 4 504 | 4 608 | 7 846 | 1 266 | 2,20 |
| Quintana | 5 108 | 5 445 | 2 744 | 2 701 | 4 917 | 528 | 1,61 |
| Rafard | 8 793 | 8 361 | 4 174 | 4 187 | 7 170 | 1 191 | (-) 1,25 |
| Rancharia | 28 282 | 28 766 | 14 268 | 14 498 | 24 985 | 3 781 | 0,43 |
| Redenção da Serra | 3 740 | 4 046 | 2 166 | 1 880 | 1 626 | 2 420 | 1,99 |
| Regente Feijó | 16 276 | 16 960 | 8 469 | 8 491 | 15 228 | 1 732 | 1,03 |
| Reginópolis | 4 923 | 4 730 | 2 394 | 2 336 | 3 776 | 954 | (-) 0,99 |
| Registro | 49 200 | 53 505 | 26 682 | 26 823 | 42 853 | 10 652 | 2,12 |
| Restinga | 4 909 | 5 563 | 2 853 | 2 710 | 4 120 | 1 443 | 3,18 |
| Ribeira | 3 881 | 3 507 | 1 843 | 1 664 | 1 007 | 2 500 | (-) 2,50 |
| Ribeirão Bonito | 10 802 | 11 228 | 5 675 | 5 553 | 9 941 | 1 287 | 0,97 |
| Ribeirão Branco | 19 157 | 21 230 | 11 082 | 10 148 | 8 985 | 12 245 | 2,60 |
| Ribeirão Corrente | 3 522 | 3 882 | 2 051 | 1 831 | 2 940 | 942 | 2,46 |
| Ribeirão do Sul | 4 357 | 4 496 | 2 282 | 2 214 | 2 858 | 1 638 | 0,79 |
| Ribeirão dos Índios | 2 168 | 2 222 | 1 142 | 1 080 | 1 760 | 462 | 0,62 |
| Ribeirão Grande | 7 028 | 7 393 | 3 803 | 3 590 | 2 330 | 5 063 | 1,27 |
| Ribeirão Pires | 97 550 | 104 336 | 51 551 | 52 785 | 104 336 | - | 1,70 |
| Ribeirão Preto | 456 252 | 505 012 | 243 020 | 261 992 | 502 333 | 2 679 | 2,57 |
| Rifaina | 3 250 | 3 321 | 1 699 | 1 622 | 2 862 | 459 | 0,54 |
| Rincão | 10 494 | 10 329 | 5 239 | 5 090 | 8 257 | 2 072 | (-) 0,40 |
| Rinópolis | 10 164 | 10 241 | 5 272 | 4 969 | 7 929 | 2 312 | 0,19 |
| Rio Claro | 153 389 | 168 087 | 82 101 | 85 986 | 163 341 | 4 746 | 2,31 |
| Rio das Pedras | 22 265 | 23 441 | 11 948 | 11 493 | 21 905 | 1 536 | 1,30 |
| Rio Grande da Serra | 34 736 | 36 352 | 18 098 | 18 254 | 36 352 | - | 1,14 |
| Riolândia | 7 644 | 8 561 | 4 791 | 3 770 | 6 862 | 1 699 | 2,87 |
| Riversul | 8 334 | 7 187 | 3 687 | 3 500 | 5 038 | 2 149 | (-) 3,63 |
| Rosana | 21 799 | 24 226 | 12 289 | 11 937 | 6 197 | 18 029 | 2,67 |
| Roseira | 7 382 | 8 536 | 4 355 | 4 181 | 7 972 | 564 | 3,70 |
| Rubiácea | 2 487 | 2 336 | 1 197 | 1 139 | 1 269 | 1 067 | (-) 1,55 |
| Rubinéia | 2 486 | 2 602 | 1 296 | 1 306 | 1 894 | 708 | 1,15 |
| Sabino | 4 745 | 4 948 | 2 486 | 2 462 | 4 090 | 858 | 1,05 |
| Sagres | 2 444 | 2 438 | 1 244 | 1 194 | 1 577 | 861 | (-) 0,06 |
| Sales | 3 835 | 4 566 | 2 319 | 2 247 | 3 562 | 1 004 | 4,46 |
| Sales Oliveira | 8 211 | 9 324 | 4 665 | 4 659 | 7 840 | 1 484 | 3,23 |
| Salesópolis | 13 276 | 14 330 | 7 252 | 7 078 | 8 712 | 5 618 | 1,93 |
| Salmourão | 4 482 | 4 397 | 2 239 | 2 158 | 3 564 | 833 | (-) 0,48 |
| Saltinho | 5 261 | 5 775 | 2 915 | 2 860 | 4 804 | 971 | 2,36 |
| Salto | 86 928 | 93 160 | 46 612 | 46 548 | 92 066 | 1 094 | 1,75 |
| Salto de Pirapora | 30 480 | 35 088 | 17 593 | 17 495 | 27 351 | 7 737 | 3,58 |
| Salto Grande | 7 188 | 8 442 | 4 249 | 4 193 | 7 385 | 1 057 | 4,10 |
| Sandovalina | 2 680 | 3 091 | 1 531 | 1 560 | 1 751 | 1 340 | 3,63 |
| Santa Adélia | 12 628 | 13 451 | 6 790 | 6 661 | 12 072 | 1 379 | 1,59 |
| Santa Albertina | 5 572 | 5 586 | 2 810 | 2 776 | 4 433 | 1 153 | 0,06 |
| Santa Bárbara d'Oeste | 161 060 | 169 735 | 84 778 | 84 957 | 167 574 | 2 161 | 1,32 |
| Santa Branca | 20 047 | 13 031 | 6 597 | 6 434 | 11 815 | 1 216 | (-) 10,21 |
| Santa Clara d'Oeste | 2 354 | 2 128 | 1 068 | 1 060 | 1 459 | 669 | (-) 2,49 |
| Santa Cruz da Conceição | 3 160 | 3 524 | 1 801 | 1 723 | 1 928 | 1 596 | 2,76 |

Tabela 3 - População residente, por sexo, situação do domicílio e taxa de crescimento anual, segundo as Unidades da Federação e municípios - 1996/2000

(continuação)

| Unidades da Federação e municípios | População residente | | | | | | Taxa de crescimento anual (3) |
|------------------------------------|---------------------|-------------------|-----------|-----------|-----------|---------|-------------------------------|
| | Em 01.08.1996 (1) | Em 01.08.2000 (2) | | | | | |
| | | Total | Homens | Mulheres | Urbana | Rural | |
| Santa Cruz da Esperança | 1 735 | 1 796 | 918 | 878 | 1 197 | 599 | 0,87 |
| Santa Cruz das Palmeiras | 23 946 | 25 554 | 12 905 | 12 649 | 24 026 | 1 528 | 1,64 |
| Santa Cruz do Rio Pardo | 38 051 | 40 853 | 20 276 | 20 577 | 35 060 | 5 793 | 1,79 |
| Santa Ernestina | 5 588 | 5 744 | 3 125 | 2 619 | 4 394 | 1 350 | 0,69 |
| Santa Fé do Sul | 25 621 | 26 475 | 12 901 | 13 574 | 24 879 | 1 596 | 0,82 |
| Santa Gertrudes | 13 605 | 15 898 | 8 104 | 7 794 | 15 520 | 378 | 3,97 |
| Santa Isabel | 41 367 | 43 473 | 21 962 | 21 511 | 32 767 | 10 706 | 1,25 |
| Santa Lúcia | 7 310 | 7 856 | 4 069 | 3 787 | 7 049 | 807 | 1,82 |
| Santa Maria da Serra | 4 491 | 4 619 | 2 421 | 2 198 | 3 894 | 725 | 0,71 |
| Santa Mercedes | 2 647 | 2 805 | 1 421 | 1 384 | 2 233 | 572 | 1,46 |
| Santa Rita do Passa Quatro | 24 874 | 26 268 | 12 826 | 13 442 | 22 632 | 3 636 | 1,37 |
| Santa Rita d'Oeste | 2 910 | 2 693 | 1 359 | 1 334 | 1 553 | 1 140 | (-) 1,92 |
| Santa Rosa de Viterbo | 20 207 | 21 421 | 10 654 | 10 767 | 20 194 | 1 227 | 1,47 |
| Santa Salete | 1 363 | 1 379 | 724 | 655 | 541 | 838 | 0,29 |
| Santana da Ponte Pensa | 1 995 | 1 894 | 982 | 912 | 1 106 | 788 | (-) 1,29 |
| Santana de Parnaíba | 57 299 | 74 722 | 37 229 | 37 493 | 74 722 | - | 6,86 |
| Santo Anastácio | 20 905 | 20 743 | 10 149 | 10 594 | 19 040 | 1 703 | (-) 0,19 |
| Santo André | 624 820 | 648 443 | 313 241 | 335 202 | 648 443 | - | 0,93 |
| Santo Antônio da Alegria | 5 452 | 5 758 | 2 999 | 2 759 | 4 193 | 1 565 | 1,37 |
| Santo Antônio de Posse | 14 897 | 18 145 | 9 151 | 8 994 | 14 673 | 3 472 | 5,05 |
| Santo Antônio do Aracanguá | 6 732 | 6 927 | 3 610 | 3 317 | 4 534 | 2 393 | 0,72 |
| Santo Antônio do Jardim | 6 058 | 6 152 | 3 205 | 2 947 | 3 272 | 2 880 | 0,39 |
| Santo Antônio do Pinhal | 5 804 | 6 311 | 3 232 | 3 079 | 3 025 | 3 286 | 2,12 |
| Santo Expedito | 2 312 | 2 530 | 1 293 | 1 237 | 2 004 | 526 | 2,28 |
| Santópolis do Aguapeí | 3 815 | 3 814 | 1 938 | 1 876 | 3 585 | 229 | (-) 0,01 |
| Santos | 412 243 | 417 777 | 193 250 | 224 527 | 415 543 | 2 234 | 0,33 |
| São Bento do Sapucaí | 9 194 | 10 355 | 5 272 | 5 083 | 4 627 | 5 728 | 3,02 |
| São Bernardo do Campo | 660 396 | 700 405 | 340 905 | 359 500 | 688 161 | 12 244 | 1,48 |
| São Caetano do Sul | 139 825 | 140 144 | 65 464 | 74 680 | 140 144 | - | 0,06 |
| São Carlos | 175 517 | 192 923 | 95 546 | 97 377 | 183 369 | 9 554 | 2,39 |
| São Francisco | 2 684 | 2 863 | 1 445 | 1 418 | 2 055 | 808 | 1,63 |
| São João da Boa Vista | 73 735 | 77 213 | 37 958 | 39 255 | 71 594 | 5 619 | 1,16 |
| São João das Duas Pontes | 2 650 | 2 664 | 1 359 | 1 305 | 2 019 | 645 | 0,13 |
| São João de Iracema | 1 486 | 1 671 | 855 | 816 | 1 158 | 513 | 2,98 |
| São João do Pau d'Alho | 2 315 | 2 179 | 1 108 | 1 071 | 1 610 | 569 | (-) 1,50 |
| São Joaquim da Barra | 40 090 | 41 593 | 20 517 | 21 076 | 40 805 | 788 | 0,92 |
| São José da Bela Vista | 7 763 | 8 067 | 4 128 | 3 939 | 6 956 | 1 111 | 0,96 |
| São José do Barreiro | 4 101 | 4 139 | 2 161 | 1 978 | 2 468 | 1 671 | 0,23 |
| São José do Rio Pardo | 47 660 | 50 036 | 24 788 | 25 248 | 41 627 | 8 409 | 1,22 |
| São José do Rio Preto | 323 627 | 357 862 | 173 166 | 184 696 | 336 998 | 20 864 | 2,55 |
| São José dos Campos | 486 167 | 538 909 | 266 085 | 272 824 | 532 403 | 6 506 | 2,61 |
| São Lourenço da Serra | 10 139 | 12 185 | 6 174 | 6 011 | 10 767 | 1 418 | 4,70 |
| São Luís do Paraitinga | 10 231 | 10 417 | 5 402 | 5 015 | 6 143 | 4 274 | 0,45 |
| São Manuel | 34 688 | 36 442 | 18 060 | 18 382 | 33 933 | 2 509 | 1,24 |
| São Miguel Arcanjo | 27 508 | 30 769 | 15 724 | 15 045 | 17 967 | 12 802 | 2,84 |
| São Paulo | 9 839 066 | 10 406 166 | 4 958 269 | 5 447 897 | 9 785 640 | 620 526 | 1,41 |
| São Pedro | 23 352 | 27 866 | 13 711 | 14 155 | 22 412 | 5454 | 4,52 |
| São Pedro do Turvo | 6 711 | 6 889 | 3 481 | 3 408 | 4 399 | 2490 | 0,66 |
| São Roque | 61 450 | 66 430 | 33 091 | 33 339 | 48 581 | 17 849 | 1,97 |
| São Sebastião | 43 845 | 57 886 | 29 307 | 28 579 | 57 300 | 586 | 7,19 |
| São Sebastião da Gramma | 11 477 | 12 450 | 6 327 | 6 123 | 7 492 | 4 958 | 2,06 |
| São Simão | 12 668 | 13 679 | 6 842 | 6 837 | 11 947 | 1 732 | 1,94 |

Tabela 3 - População residente, por sexo, situação do domicílio e taxa de crescimento anual, segundo as Unidades da Federação e municípios - 1996/2000

(continuação)

| Unidades da Federação e municípios | População residente | | | | | | Taxa de crescimento anual (3) |
|------------------------------------|---------------------|-------------------|---------|----------|---------|--------|-------------------------------|
| | Em 01.08.1996 (1) | Em 01.08.2000 (2) | | | | | |
| | | Total | Homens | Mulheres | Urbana | Rural | |
| São Vicente | 279 528 | 302 678 | 146 760 | 155 918 | 302 541 | 137 | 2,01 |
| Sarapuá | 7 005 | 7 801 | 4 070 | 3 731 | 5 104 | 2 697 | 2,73 |
| Sarutaiá | 3 207 | 3 733 | 1 885 | 1 848 | 2 822 | 911 | 3,87 |
| Sebastianópolis do Sul | 2 527 | 2 546 | 1 301 | 1 245 | 1 649 | 897 | 0,19 |
| Serra Azul | 6 931 | 7 448 | 3 781 | 3 667 | 6 810 | 638 | 1,81 |
| Serra Negra | 22 295 | 23 838 | 11 729 | 12 109 | 20 588 | 3 250 | 1,69 |
| Serrana | 26 581 | 32 588 | 16 435 | 16 153 | 31 803 | 785 | 5,23 |
| Sertãozinho | 88 545 | 94 650 | 47 480 | 47 170 | 90 517 | 4 133 | 1,68 |
| Sete Barras | 13 193 | 13 669 | 7 140 | 6 529 | 4 651 | 9 018 | 0,89 |
| Severínia | 12 769 | 13 595 | 7 073 | 6 522 | 12 155 | 1 440 | 1,58 |
| Silveiras | 5 240 | 5 372 | 2 759 | 2 613 | 2 448 | 2 924 | 0,62 |
| Socorro | 30 847 | 32 626 | 16 331 | 16 295 | 20 934 | 11 692 | 1,41 |
| Sorocaba | 431 561 | 494 649 | 243 399 | 251 250 | 487 907 | 6 742 | 3,47 |
| Sud Mennucci | 7 817 | 7 363 | 3 747 | 3 616 | 6 311 | 1 052 | (-) 1,48 |
| Sumaré | 168 058 | 196 055 | 98 485 | 97 570 | 193 266 | 2 789 | 3,93 |
| Suzanápolis | 2 785 | 2 809 | 1 437 | 1 372 | 1 968 | 841 | 0,21 |
| Suzano | 180 740 | 228 439 | 113 075 | 115 364 | 221 192 | 7 247 | 6,03 |
| Tabapuã | 10 154 | 10 485 | 5 301 | 5 184 | 9 017 | 1 468 | 0,81 |
| Tabatinga | 12 266 | 12 989 | 6 583 | 6 406 | 10 182 | 2 807 | 1,44 |
| Taboão da Serra | 182 506 | 197 460 | 95 324 | 102 136 | 197 460 | - | 1,99 |
| Taciba | 5 051 | 5 219 | 2 652 | 2 567 | 4 241 | 978 | 0,82 |
| Taguaí | 7 078 | 7 450 | 3 775 | 3 675 | 6 395 | 1 055 | 1,29 |
| Taiacu | 5 384 | 5 618 | 2 848 | 2 770 | 4 846 | 772 | 1,07 |
| Taiúva | 5 355 | 5 506 | 2 761 | 2 745 | 4 759 | 747 | 0,70 |
| Tambaú | 21 215 | 22 234 | 11 253 | 10 981 | 19 034 | 3 200 | 1,18 |
| Tanabi | 23 442 | 22 591 | 11 194 | 11 397 | 17 992 | 4 599 | (-) 0,92 |
| Tapiraí | 7 200 | 8 527 | 4 368 | 4 159 | 5 738 | 2 789 | 4,32 |
| Tapiratiba | 12 705 | 12 921 | 6 427 | 6 494 | 9 211 | 3 710 | 0,42 |
| Taquaral | 2 663 | 2 722 | 1 403 | 1 319 | 2 581 | 141 | 0,55 |
| Taquaritinga | 50 330 | 52 038 | 26 332 | 25 706 | 47 569 | 4 469 | 0,84 |
| Taquarituba | 19 997 | 21 978 | 11 047 | 10 931 | 18 325 | 3 653 | 2,39 |
| Taquarivaí | 3 511 | 4 472 | 2 278 | 2 194 | 2 283 | 2 189 | 6,24 |
| Tarabai | 5 635 | 5 788 | 2 919 | 2 869 | 5 229 | 559 | 0,67 |
| Tarumã | 10 325 | 10 747 | 5 515 | 5 232 | 9 650 | 1 097 | 1,01 |
| Tatuí | 84 716 | 93 299 | 46 454 | 46 845 | 85 483 | 7 816 | 2,44 |
| Taubaté | 220 230 | 244 107 | 120 288 | 123 819 | 229 810 | 14 297 | 2,61 |
| Tejupá | 5 094 | 5 332 | 2 796 | 2 536 | 2 719 | 2 613 | 1,15 |
| Teodoro Sampaio | 19 503 | 20 001 | 10 009 | 9 992 | 15 920 | 4 081 | 0,63 |
| Terra Roxa | 7 814 | 7 753 | 3 956 | 3 797 | 7 228 | 525 | (-) 0,20 |
| Tietê | 27 872 | 31 478 | 15 602 | 15 876 | 28 444 | 3 034 | 3,09 |
| Timburi | 2 714 | 2 733 | 1 407 | 1 326 | 1 814 | 919 | 0,17 |
| Torre de Pedra | 1 577 | 2 190 | 1 117 | 1 073 | 1 267 | 923 | 8,56 |
| Torrinha | 8 183 | 8 817 | 4 465 | 4 352 | 7 274 | 1 543 | 1,88 |
| Trabiju | 1 356 | 1 379 | 720 | 659 | 1 229 | 150 | 0,42 |
| Tremembé | 32 095 | 34 807 | 18 115 | 16 692 | 29 850 | 4 957 | 2,05 |
| Três Fronteiras | 4 913 | 5 147 | 2 606 | 2 541 | 4 063 | 1 084 | 1,17 |
| Tuiuti | 4 617 | 4 933 | 2 543 | 2 390 | 2 262 | 2 671 | 1,67 |
| Tupã | 60 880 | 63 298 | 30 830 | 32 468 | 60 332 | 2 966 | 0,98 |
| Tupi Paulista | 13 443 | 13 289 | 6 577 | 6 712 | 10 879 | 2 410 | (-) 0,29 |
| Turiúba | 1 945 | 1 894 | 973 | 921 | 1 490 | 404 | (-) 0,66 |
| Turmalina | 2 528 | 2 366 | 1 189 | 1 177 | 1 547 | 819 | (-) 1,64 |
| Ubarana | 3 875 | 4 213 | 2 222 | 1 991 | 3 804 | 409 | 2,11 |

Tabela 3 - População residente, por sexo, situação do domicílio e taxa de crescimento anual, segundo as Unidades da Federação e municípios - 1996/2000

(continuação)

| Unidades da Federação e municípios | População residente | | | | | | Taxa de crescimento anual (3) |
|------------------------------------|---------------------|-------------------|--------|----------|--------|-------|-------------------------------|
| | Em 01.08.1996 (1) | Em 01.08.2000 (2) | | | | | |
| | | Total | Homens | Mulheres | Urbana | Rural | |
| Ubatuba | 55 033 | 66 448 | 33 722 | 32 726 | 64 778 | 1 670 | 4,82 |
| Ubirajara | 3 716 | 4 153 | 2 133 | 2 020 | 2 996 | 1 157 | 2,82 |
| Uchoa | 8 949 | 9 033 | 4 530 | 4 503 | 7 880 | 1 153 | 0,23 |
| União Paulista | 1 370 | 1 359 | 704 | 655 | 976 | 383 | (-) 0,20 |
| Urânia | 8 614 | 8 825 | 4 409 | 4 416 | 7 065 | 1 760 | 0,61 |
| Uru | 1 508 | 1 401 | 736 | 665 | 986 | 415 | (-) 1,82 |
| Urupês | 11 211 | 11 833 | 5 968 | 5 865 | 9 787 | 2 046 | 1,36 |
| Valentim Gentil | 6 815 | 8 625 | 4 406 | 4 219 | 7 547 | 1 078 | 6,07 |
| Valinhos | 74 608 | 82 773 | 41 216 | 41 557 | 78 319 | 4 454 | 2,63 |
| Valparaíso | 17 731 | 18 574 | 9 742 | 8 832 | 16 079 | 2 495 | 1,17 |
| Vargem | 6 111 | 6 975 | 3 595 | 3 380 | 2 611 | 4 364 | 3,36 |
| Vargem Grande do Sul | 34 123 | 36 543 | 18 225 | 18 318 | 33 661 | 2 882 | 1,73 |
| Vargem Grande Paulista | 26 689 | 32 548 | 16 270 | 16 278 | 32 548 | - | 5,09 |
| Várzea Paulista | 78 156 | 92 669 | 46 599 | 46 070 | 92 669 | - | 4,35 |
| Vera Cruz | 11 281 | 11 085 | 5 522 | 5 563 | 9 164 | 1 921 | (-) 0,44 |
| Vinhedo | 38 625 | 47 104 | 23 421 | 23 683 | 46 063 | 1 041 | 5,09 |
| Viradouro | 14 419 | 15 950 | 8 083 | 7 867 | 15 074 | 876 | 2,55 |
| Vista Alegre do Alto | 4 186 | 4 754 | 2 390 | 2 364 | 4 143 | 611 | 3 23 |
| Vitória Brasil | 1 529 | 1 675 | 856 | 819 | 1 189 | 486 | 2,31 |
| Votorantim | 87 191 | 95 940 | 47 778 | 48 162 | 92 736 | 3 204 | 2,42 |
| Votuporanga | 69 863 | 75 565 | 37 115 | 38 450 | 72 725 | 2 840 | 1,98 |
| Zacarias | 1 781 | 1 947 | 1 005 | 942 | 1 332 | 615 | 2,25 |

Densidade demográfica, segundo municípios - Paraná - 2000

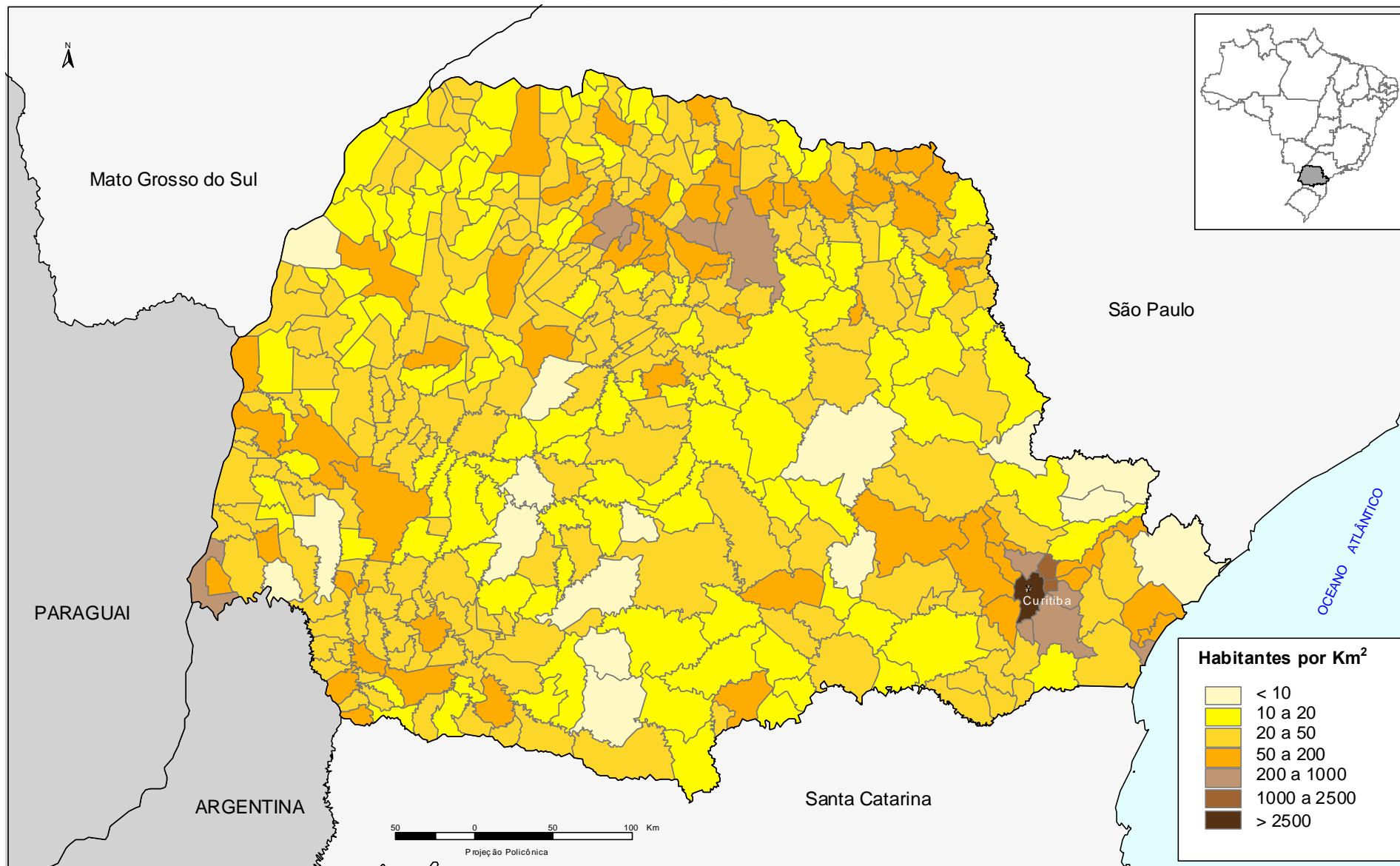

Fonte: Malha municipal digital do Brasil: situação em 1997. Rio de Janeiro: IBGE, 1999. 1 CD-ROM; IBGE, Censo Demográfico 2000.

Tabela 3 - População residente, por sexo, situação do domicílio e taxa de crescimento anual, segundo as Unidades da Federação e municípios - 1996/2000

(continuação)

| Unidades da Federação e municípios | População residente | | | | | | Taxa de crescimento anual (3) |
|------------------------------------|---------------------|-------------------|------------------|------------------|------------------|------------------|-------------------------------|
| | Em 01.08.1996 (1) | Em 01.08.2000 (2) | | | | | |
| | | Total | Homens | Mulheres | Urbana | Rural | |
| Paraná | 9 003 804 | 9 558 126 | 4 735 030 | 4 823 096 | 7 782 005 | 1 776 121 | 1,50 |
| Abatiá | 10 357 | 8 230 | 4 126 | 4 104 | 5 326 | 2 904 | (-) 5,58 |
| Adrianópolis | 7 339 | 7 006 | 3 611 | 3 395 | 1 614 | 5 392 | (-) 1,15 |
| Agudos do Sul | 6 443 | 7 217 | 3 792 | 3 425 | 1 463 | 5 754 | 2,88 |
| Almirante Tamandaré | 73 018 | 88 139 | 44 063 | 44 076 | 84 627 | 3 512 | 4,82 |
| Altamira do Paraná | 6 992 | 6 995 | 3 616 | 3 379 | 2 119 | 4 876 | 0,01 |
| Alto Paraná | 12 354 | 12 709 | 6 407 | 6 302 | 10 108 | 2 601 | 0,71 |
| Alto Piquiri | 11 595 | 10 760 | 5 388 | 5 372 | 8 402 | 2 358 | (-) 1,85 |
| Altônia | 20 184 | 19 224 | 9 640 | 9 584 | 11 696 | 7 528 | (-) 1,21 |
| Alvorada do Sul | 9 062 | 9 260 | 4 646 | 4 614 | 7 016 | 2 244 | 0,54 |
| Amaporã | 4 423 | 4 672 | 2 395 | 2 277 | 3 600 | 1 072 | 1,38 |
| Ampére | 14 415 | 15 621 | 7 764 | 7 857 | 10 408 | 5 213 | 2,03 |
| Anahy | 3 125 | 2 989 | 1 524 | 1 465 | 1 623 | 1 366 | (-) 1,11 |
| Andirá | 20 788 | 21 662 | 10 703 | 10 959 | 19 920 | 1 742 | 1,03 |
| Ângulo | 2 635 | 2 838 | 1 430 | 1 408 | 2 149 | 689 | 1,87 |
| Antonina | 18 402 | 19 146 | 9 621 | 9 525 | 15 814 | 3 332 | 1 |
| Antônio Olinto | 7 541 | 7 406 | 3 890 | 3 516 | 612 | 6 794 | (-) 0,45 |
| Apucarana | 101 083 | 107 819 | 52 835 | 54 984 | 100 241 | 7 578 | 1,63 |
| Arapongas | 75 038 | 85 415 | 42 243 | 43 172 | 81 777 | 3 638 | 3,29 |
| Arapoti | 22 359 | 23 835 | 12 050 | 11 785 | 17 440 | 6 395 | 1,61 |
| Arapuã | 4 521 | 4 176 | 2 133 | 2 043 | 1 208 | 2 968 | (-) 1,96 |
| Araruna | 12 873 | 13 052 | 6 722 | 6 330 | 9 105 | 3 947 | 0,35 |
| Araucária | 76 684 | 94 137 | 47 480 | 46 657 | 85 996 | 8 141 | 5,26 |
| Ariranha do Ivaí | 3 005 | 2 882 | 1 518 | 1 364 | 697 | 2 185 | (-) 1,04 |
| Assaí | 19 675 | 18 050 | 8 888 | 9 162 | 13 521 | 4 529 | (-) 2,13 |
| Assis Chateaubriand | 35 658 | 33 276 | 16 358 | 16 918 | 27 011 | 6 265 | (-) 1,71 |
| Astorga | 23 245 | 23 644 | 11 694 | 11 950 | 20 487 | 3 157 | 0,43 |
| Atalaia | 3 882 | 4 015 | 2 063 | 1 952 | 3 328 | 687 | 0,85 |
| Balsa Nova | 8 745 | 10 155 | 5 199 | 4 956 | 3 185 | 6 970 | 3,81 |
| Bandeirantes | 32 385 | 33 729 | 16 672 | 17 057 | 27 717 | 6 012 | 1,02 |
| Barbosa Ferraz | 14 707 | 14 090 | 7 083 | 7 007 | 9 721 | 4 369 | (-) 1,07 |
| Barra do Jacaré | 2 961 | 2 721 | 1 387 | 1 334 | 1 689 | 1 032 | (-) 2,09 |
| Barracão | 8 869 | 9 273 | 4 549 | 4 724 | 5 826 | 3 447 | 1,12 |
| Bela Vista da Caroba | 4 678 | 4 497 | 2 375 | 2 122 | 757 | 3 740 | (-) 0,98 |
| Bela Vista do Paraíso | 14 678 | 15 029 | 7 400 | 7 629 | 13 858 | 1 171 | 0,59 |
| Bituruna | 13 911 | 15 700 | 8 106 | 7 594 | 7 502 | 8 198 | 3,07 |
| Boa Esperança | 7 010 | 5 158 | 2 642 | 2 516 | 2 575 | 2 583 | (-) 7,38 |
| Boa Esperança do Iguaçu | 3 453 | 3 103 | 1 610 | 1 493 | 564 | 2 539 | (-) 2,64 |
| Boa Ventura de São Roque | 6 607 | 6 781 | 3 525 | 3 256 | 1 087 | 5 694 | 0,65 |
| Boa Vista da Aparecida | 10 213 | 8 407 | 4 290 | 4 117 | 4 553 | 3 854 | (-) 4,75 |
| Bocaiúva do Sul | 8 583 | 9 047 | 4 758 | 4 289 | 3 562 | 5 485 | 1,32 |
| Bom Jesus do Sul | 4 226 | 4 152 | 2 154 | 1 998 | 382 | 3 770 | (-) 0,44 |
| Bom Sucesso | 6 221 | 6 173 | 3 080 | 3 093 | 4 724 | 1 449 | (-) 0,19 |
| Bom Sucesso do Sul | 3 531 | 3 383 | 1 674 | 1 709 | 1 301 | 2 082 | (-) 1,06 |
| Borrazópolis | 10 473 | 9 451 | 4 743 | 4 708 | 6 433 | 3 018 | (-) 2,53 |

Tabela 3 - População residente, por sexo, situação do domicílio e taxa de crescimento anual, segundo as Unidades da Federação e municípios - 1996/2000

(continuação)

| Unidades da Federação e municípios | População residente | | | | | | Taxa de crescimento anual (3) |
|------------------------------------|---------------------|-------------------|---------|----------|---------|--------|-------------------------------|
| | Em 01.08.1996 (1) | Em 01.08.2000 (2) | | | | | |
| | | Total | Homens | Mulheres | Urbana | Rural | |
| Braganey | 6 631 | 6 191 | 3 200 | 2 991 | 2 780 | 3 411 | (-) 1,70 |
| Brasilândia do Sul | 4 019 | 3 885 | 2 020 | 1 865 | 2 364 | 1 521 | (-) 0,84 |
| Cafeara | 2 374 | 2 486 | 1 294 | 1 192 | 1 782 | 704 | 1,16 |
| Cafelândia | 10 334 | 11 138 | 5 570 | 5 568 | 8 546 | 2 592 | 1,89 |
| Cafezal do Sul | 4 942 | 4 647 | 2 392 | 2 255 | 3 068 | 1 579 | (-) 1,53 |
| Califórnia | 7 596 | 7 678 | 3 857 | 3 821 | 5 664 | 2 014 | 0,27 |
| Cambará | 22 390 | 22 732 | 11 122 | 11 610 | 20 014 | 2 718 | 0,38 |
| Cambé | 80 867 | 88 314 | 43 657 | 44 657 | 82 072 | 6 242 | 2,23 |
| Cambira | 6 281 | 6 660 | 3 436 | 3 224 | 4 164 | 2 496 | 1,48 |
| Campina da Lagoa | 18 285 | 16 999 | 8 543 | 8 456 | 12 673 | 4 326 | (-) 1,81 |
| Campina do Simão | 4 985 | 4 363 | 2 327 | 2 036 | 1 260 | 3 103 | (-) 3,28 |
| Campina Grande do Sul | 31 444 | 35 107 | 17 802 | 17 305 | 26 510 | 8 597 | 2,79 |
| Campo Bonito | 4 933 | 5 119 | 2 646 | 2 473 | 2 253 | 2 866 | 0,93 |
| Campo do Tenente | 5 722 | 6 331 | 3 286 | 3 045 | 3 443 | 2 888 | 2,56 |
| Campo Largo | 82 972 | 92 713 | 46 456 | 46 257 | 77 133 | 15 580 | 2,81 |
| Campo Magro | 16 392 | 20 364 | 10 346 | 10 018 | 2 503 | 17 861 | 5,57 |
| Campo Mourão | 79 508 | 80 420 | 38 812 | 41 608 | 74 736 | 5 684 | 0,29 |
| Cândido de Abreu | 19 783 | 18 775 | 9 831 | 8 944 | 4 680 | 14 095 | (-) 1,30 |
| Candói | 12 778 | 14 187 | 7 279 | 6 908 | 5 148 | 9 039 | 2,65 |
| Cantagalo | 12 489 | 12 798 | 6 523 | 6 275 | 7 307 | 5 491 | 0,61 |
| Capanema | 18 458 | 18 229 | 9 183 | 9 046 | 9 300 | 8 929 | (-) 0,31 |
| Capitão Leônidas Marques | 15 753 | 14 387 | 7 307 | 7 080 | 9 764 | 4 623 | (-) 2,24 |
| Carambé | 11 967 | 14 864 | 7 538 | 7 326 | 10 492 | 4 372 | 5,57 |
| Carlópolis | 12 799 | 13 303 | 6 822 | 6 481 | 8 346 | 4 957 | 0,97 |
| Cascavel | 219 652 | 245 066 | 119 465 | 125 601 | 228 340 | 16 726 | 2,77 |
| Castro | 58 645 | 63 546 | 31 856 | 31 690 | 43 232 | 20 314 | 2,03 |
| Catanduvas | 10 201 | 10 380 | 5 289 | 5 091 | 4 905 | 5 475 | 0,44 |
| Centenário do Sul | 13 280 | 11 794 | 5 899 | 5 895 | 9 222 | 2 572 | (-) 2,92 |
| Cerro Azul | 17 107 | 16 345 | 8 479 | 7 866 | 3 916 | 12 429 | (-) 1,13 |
| Céu Azul | 10 440 | 10 442 | 5 136 | 5 306 | 7 195 | 3 247 | 0,00 |
| Chopininho | 20 318 | 20 543 | 10 334 | 10 209 | 10 529 | 10 014 | 0,28 |
| Cianorte | 52 437 | 57 360 | 28 220 | 29 140 | 49 607 | 7 753 | 2,27 |
| Cidade Gaúcha | 9 171 | 9 531 | 4 769 | 4 762 | 7 681 | 1 850 | 0,97 |
| Clevelândia | 17 967 | 18 296 | 8 958 | 9 338 | 14 781 | 3 515 | 0,45 |
| Colombo | 153 698 | 183 353 | 91 230 | 92 123 | 174 971 | 8 382 | 4,51 |
| Colorado | 20 134 | 20 949 | 10 380 | 10 569 | 18 765 | 2 184 | 1,00 |
| Congonhinhas | 7 637 | 7 848 | 4 041 | 3 807 | 4 701 | 3 147 | 0,68 |
| Conselheiro Mairinck | 3 661 | 3 460 | 1 791 | 1 669 | 2 405 | 1 055 | (-) 1,40 |
| Contenda | 12 332 | 13 248 | 6 692 | 6 556 | 6 316 | 6 932 | 1,81 |
| Corbélia | 15 968 | 15 795 | 7 847 | 7 948 | 12 538 | 3 257 | (-) 0,27 |
| Cornélio Procópio | 46 509 | 46 868 | 22 882 | 23 986 | 42 690 | 4 178 | 0,19 |
| Coronel Domingos Soares | 6 500 | 7 006 | 3 633 | 3 373 | 789 | 6 217 | 1,89 |
| Coronel Vivida | 24 038 | 23 290 | 11 579 | 11 711 | 14 727 | 8 563 | (-) 0,79 |
| Corumbataí do Sul | 5 105 | 4 958 | 2 661 | 2 297 | 1 998 | 2 960 | (-) 0,73 |
| Cruz Machado | 16 939 | 17 667 | 9 181 | 8 486 | 3 463 | 14 204 | 1,06 |

Tabela 3 - População residente, por sexo, situação do domicílio e taxa de crescimento anual, segundo as Unidades da Federação e municípios - 1996/2000

(continuação)

| Unidades da Federação e municípios | População residente | | | | | | Taxa de crescimento anual (3) |
|------------------------------------|---------------------|-------------------|---------|----------|-----------|--------|-------------------------------|
| | Em 01.08.1996 (1) | Em 01.08.2000 (2) | | | | | |
| | | Total | Homens | Mulheres | Urbana | Rural | |
| Cruzeiro do Iguaçu | 4 797 | 4 394 | 2 228 | 2 166 | 2 214 | 2 180 | (-) 2,17 |
| Cruzeiro do Oeste | 21 173 | 20 191 | 9 976 | 10 215 | 16 033 | 4 158 | (-) 1,18 |
| Cruzeiro do Sul | 4 697 | 4 776 | 2 480 | 2 296 | 2 835 | 1 941 | 0,42 |
| Cruzmalina | 3 219 | 3 459 | 1 841 | 1 618 | 1 180 | 2 279 | 1,81 |
| Curitiba | 1 476 253 | 1 586 898 | 760 677 | 826 221 | 1 586 898 | | 1,82 |
| Curiúva | 11 608 | 12 908 | 6 662 | 6 246 | 7 030 | 5 878 | 2,69 |
| Diamante do Norte | 6 481 | 6 096 | 3 035 | 3 061 | 4 610 | 1 486 | (-) 1,52 |
| Diamante do Sul | 3 568 | 3 517 | 1 862 | 1 655 | 1 107 | 2 410 | (-) 0,36 |
| Diamante D'Oeste | 4 840 | 4 878 | 2 512 | 2 366 | 2 484 | 2 394 | 0,20 |
| Dois Vizinhos | 32 084 | 31 984 | 15 850 | 16 134 | 22 380 | 9 604 | (-) 0,08 |
| Douradina | 5 676 | 6 140 | 3 088 | 3 052 | 3 706 | 2 434 | 1,98 |
| Doutor Camargo | 5 903 | 5 743 | 2 843 | 2 900 | 4 662 | 1 081 | (-) 0,68 |
| Doutor Ulysses | 5 662 | 5 984 | 3 162 | 2 822 | 700 | 5 284 | 1,39 |
| Enéas Marques | 6 630 | 6 382 | 3 302 | 3 080 | 1 250 | 5 132 | (-) 0,95 |
| Engenheiro Beltrão | 14 549 | 14 061 | 6 958 | 7 103 | 11 116 | 2 945 | (-) 0,85 |
| Entre Rios do Oeste | 3 068 | 3 330 | 1 648 | 1 682 | 1 989 | 1 341 | 2,07 |
| Esperança Nova | 2 304 | 2 308 | 1 148 | 1 160 | 753 | 1 555 | 0,04 |
| Espigão Alto do Iguaçu | 5 832 | 5 387 | 2 763 | 2 624 | 1 571 | 3 816 | (-) 1,96 |
| Farol | 4 073 | 3 962 | 2 046 | 1 916 | 1 944 | 2 018 | (-) 0,69 |
| Faxinal | 16 763 | 15 601 | 7 686 | 7 915 | 12 549 | 3 052 | (-) 1,78 |
| Fazenda Rio Grande | 45 299 | 62 618 | 31 658 | 30 960 | 58 952 | 3 666 | 8,43 |
| Fênix | 5 218 | 4 942 | 2 450 | 2 492 | 3 836 | 1 106 | (-) 1,35 |
| Fernandes Pinheiro | 5 879 | 6 366 | 3 309 | 3 057 | 1 968 | 4 398 | 2,01 |
| Figueira | 9 287 | 9 035 | 4 593 | 4 442 | 7 639 | 1 396 | (-) 0,69 |
| Flor da Serra do Sul | 5 221 | 5 060 | 2 571 | 2 489 | 590 | 4 470 | (-) 0,78 |
| Floraf | 5 546 | 5 280 | 2 623 | 2 657 | 4 505 | 775 | (-) 1,22 |
| Floresta | 4 849 | 5 129 | 2 587 | 2 542 | 4 393 | 736 | 1,41 |
| Florestópolis | 12 223 | 12 187 | 6 269 | 5 918 | 10 239 | 1 948 | (-) 0,07 |
| Flórida | 2 280 | 2 431 | 1 229 | 1 202 | 2 178 | 253 | 1,62 |
| Formosa do Oeste | 9 741 | 8 747 | 4 418 | 4 329 | 5 017 | 3 730 | (-) 2,65 |
| Foz do Iguaçu | 231 627 | 258 368 | 127 706 | 130 662 | 256 349 | 2 019 | 2,77 |
| Foz do Jordão | 6 100 | 6 366 | 3 253 | 3 113 | 4 299 | 2 067 | 1,07 |
| Francisco Alves | 7 626 | 7 232 | 3 628 | 3 604 | 4 387 | 2 845 | (-) 1,32 |
| Francisco Beltrão | 65 730 | 67 118 | 32 890 | 34 228 | 54 818 | 12 300 | 0,52 |
| General Carneiro | 12 827 | 13 895 | 7 161 | 6 734 | 8 895 | 5 000 | 2,02 |
| Godoy Moreira | 4 083 | 3 832 | 2 000 | 1 832 | 1 469 | 2 363 | (-) 1,57 |
| Goioerê | 31 634 | 29 741 | 14 579 | 15 162 | 24 525 | 5 216 | (-) 1,53 |
| Goioxim | 7 466 | 8 078 | 4 213 | 3 865 | 1 825 | 6 253 | 1,99 |
| Grandes Rios | 7 677 | 7 864 | 4 102 | 3 762 | 3 796 | 4 068 | 0,60 |
| Guaíra | 29 282 | 28 663 | 14 208 | 14 455 | 24 879 | 3 784 | (-) 0,53 |
| Guairaçá | 5 635 | 5 900 | 2 965 | 2 935 | 4 099 | 1 801 | 1,16 |
| Guamiranga | 6 785 | 7 140 | 3 702 | 3 438 | 1 629 | 5 511 | 1,28 |
| Guapirama | 3 980 | 4 064 | 2 062 | 2 002 | 2 913 | 1 151 | 0,52 |
| Guaporema | 2 159 | 2 244 | 1 139 | 1 105 | 970 | 1 274 | 0,97 |
| Guaraci | 5 003 | 4 921 | 2 493 | 2 428 | 3 794 | 1 127 | (-) 0,41 |

Tabela 3 - População residente, por sexo, situação do domicílio e taxa de crescimento anual, segundo as Unidades da Federação e municípios - 1996/2000

(continuação)

| Unidades da Federação e municípios | População residente | | | | | | Taxa de crescimento anual (3) |
|------------------------------------|---------------------|-------------------|--------|----------|---------|--------|-------------------------------|
| | Em 01.08.1996 (1) | Em 01.08.2000 (2) | | | | | |
| | | Total | Homens | Mulheres | Urbana | Rural | |
| Guaraniaçu | 19 609 | 17 133 | 8 712 | 8 421 | 8 113 | 9 020 | (-) 3,32 |
| Guarapuava | 150 850 | 154 990 | 76 153 | 78 837 | 141 575 | 13 415 | 0,68 |
| Guaraqueçaba | 8 035 | 8 288 | 4 414 | 3 874 | 2 582 | 5 706 | 0,78 |
| Guaratuba | 31 635 | 27 242 | 13 853 | 13 389 | 23 140 | 4 102 | (-) 3,67 |
| Honório Serpa | 7 230 | 6 908 | 3 642 | 3 266 | 1 443 | 5 465 | (-) 1,13 |
| Ibaiti | 24 932 | 26 423 | 13 377 | 13 046 | 19 695 | 6 728 | 1,46 |
| Ibema | 6 756 | 5 879 | 2 971 | 2 908 | 4 448 | 1 431 | (-) 3,42 |
| Ibiporã | 38 798 | 42 182 | 20 712 | 21 470 | 39 170 | 3 012 | 2,11 |
| Icaraíma | 10 494 | 10 017 | 5 108 | 4 909 | 6 497 | 3 520 | (-) 1,16 |
| Iguaraçu | 3 404 | 3 590 | 1 824 | 1 766 | 2 807 | 783 | 1,34 |
| Iguatu | 2 416 | 2 252 | 1 156 | 1 096 | 1 225 | 1 027 | (-) 1,74 |
| Imbaú | 8 620 | 9 474 | 4 944 | 4 530 | 5 482 | 3 992 | 2,39 |
| Imbituva | 20 394 | 24 487 | 12 531 | 11 956 | 14 776 | 9 711 | 4,68 |
| Inácio Martins | 10 462 | 10 904 | 5 621 | 5 283 | 4 074 | 6 830 | 1,04 |
| Inajá | 2 725 | 2 913 | 1 514 | 1 399 | 2 303 | 610 | 1,68 |
| Indianópolis | 4 341 | 4 212 | 2 128 | 2 084 | 2 435 | 1 777 | (-) 0,75 |
| Ipiranga | 12 886 | 13 301 | 6 904 | 6 397 | 3 994 | 9 307 | 0,80 |
| Iporã | 17 336 | 16 444 | 8 213 | 8 231 | 11 508 | 4 936 | (-) 1,31 |
| Iracema do Oeste | 2 970 | 2 945 | 1 530 | 1 415 | 2 123 | 822 | (-) 0,21 |
| Irati | 51 003 | 52 318 | 25 966 | 26 352 | 39 290 | 13 028 | 0,64 |
| Iretama | 11 555 | 11 339 | 5 806 | 5 533 | 6 161 | 5 178 | (-) 0,47 |
| Itaguajé | 4 514 | 4 768 | 2 358 | 2 410 | 3 582 | 1 186 | 1,38 |
| Itaipulândia | 4 673 | 6 831 | 3 527 | 3 304 | 3 756 | 3 075 | 9,96 |
| Itambaracá | 7 033 | 7 089 | 3 612 | 3 477 | 5 302 | 1 787 | 0,20 |
| Itambé | 6 038 | 5 952 | 2 935 | 3 017 | 5 374 | 578 | (-) 0,36 |
| Itapejara d'Oeste | 8 913 | 9 164 | 4 615 | 4 549 | 4 958 | 4 206 | 0,70 |
| Itaperuçu | 17 603 | 19 134 | 9 685 | 9 449 | 16 109 | 3 025 | 2,11 |
| Itaúna do Sul | 4 269 | 4 439 | 2 277 | 2 162 | 2 781 | 1 658 | 0,98 |
| Ivaí | 11 597 | 11 891 | 6 197 | 5 694 | 3 709 | 8 182 | 0,63 |
| Ivaiporã | 33 224 | 32 245 | 15 902 | 16 343 | 25 869 | 6 376 | (-) 0,74 |
| Ivaté | 6 810 | 6 932 | 3 522 | 3 410 | 3 977 | 2 955 | 0,44 |
| Ivatuba | 2 628 | 2 785 | 1 346 | 1 439 | 1 915 | 870 | 1,46 |
| Jaboti | 4 394 | 4 586 | 2 356 | 2 230 | 2 636 | 1 950 | 1,07 |
| Jacarezinho | 38 516 | 39 580 | 19 479 | 20 101 | 33 464 | 6 116 | 0,68 |
| Jaguapitã | 10 911 | 10 906 | 5 490 | 5 416 | 8 707 | 2 199 | (-) 0,01 |
| Jaguariaíva | 26 401 | 30 737 | 15 285 | 15 452 | 25 578 | 5 159 | 3,87 |
| Jandaia do Sul | 19 179 | 19 672 | 9 625 | 10 047 | 17 075 | 2 597 | 0,64 |
| Janiópolis | 9 105 | 8 084 | 4 104 | 3 980 | 4 368 | 3 716 | (-) 2,93 |
| Japira | 4 378 | 4 900 | 2 549 | 2 351 | 2 327 | 2 573 | 2,86 |
| Japurá | 7 698 | 7 754 | 3 963 | 3 791 | 6 098 | 1 656 | 0,18 |
| Jardim Alegre | 11 557 | 13 677 | 7 051 | 6 626 | 7 137 | 6 540 | 4,30 |
| Jardim Olinda | 1 342 | 1 524 | 752 | 772 | 996 | 528 | 3,23 |
| Jataizinho | 12 096 | 11 325 | 5 652 | 5 673 | 10 315 | 1 010 | (-) 1,63 |
| Jesuítas | 10 426 | 9 825 | 5 020 | 4 805 | 5 404 | 4 421 | (-) 1,47 |
| Joaquim Távora | 9 744 | 9 662 | 4 790 | 4 872 | 6 973 | 2 689 | (-) 0,21 |

Tabela 3 - População residente, por sexo, situação do domicílio e taxa de crescimento anual, segundo as Unidades da Federação e municípios - 1996/2000

(continuação)

| Unidades da Federação e municípios | População residente | | | | | | Taxa de crescimento anual (3) |
|------------------------------------|---------------------|-------------------|---------|----------|---------|--------|-------------------------------|
| | Em 01.08.1996 (1) | Em 01.08.2000 (2) | | | | | |
| | | Total | Homens | Mulheres | Urbana | Rural | |
| Jundiaí do Sul | 3 696 | 3 657 | 1 840 | 1 817 | 2 266 | 1 391 | (-) 0,26 |
| Juranda | 8 446 | 8 135 | 4 176 | 3 959 | 5 760 | 2 375 | (-) 0,93 |
| Jussara | 5 987 | 6 290 | 3 150 | 3 140 | 5 249 | 1 041 | 1,24 |
| Kaloré | 5 434 | 5 044 | 2 599 | 2 445 | 3 057 | 1 987 | (-) 1,84 |
| Lapa | 39 967 | 41 777 | 21 176 | 20 601 | 24 037 | 17 740 | 1,11 |
| Laranjal | 7 454 | 7 120 | 3 734 | 3 386 | 1 509 | 5 611 | (-) 1,14 |
| Laranjeiras do Sul | 39 317 | 29 958 | 14 676 | 15 282 | 23 496 | 6 462 | (-) 6,57 |
| Leópolis | 4 545 | 4 440 | 2 218 | 2 222 | 2 395 | 2 045 | (-) 0,58 |
| Lidianópolis | 4 912 | 4 781 | 2 424 | 2 357 | 1 841 | 2 940 | (-) 0,67 |
| Lindoeste | 6 996 | 6 217 | 3 319 | 2 898 | 2 383 | 3 834 | (-) 2,91 |
| Loanda | 18 231 | 19 533 | 9 610 | 9 923 | 16 933 | 2 600 | 1,74 |
| Lobato | 3 823 | 4 064 | 2 083 | 1 981 | 3 366 | 698 | 1,54 |
| Londrina | 412 553 | 446 849 | 215 695 | 231 154 | 433 264 | 13 585 | 2,02 |
| Luiziana | 7 917 | 7 544 | 3 902 | 3 642 | 4 140 | 3 404 | (-) 1,20 |
| Lunardelli | 5 843 | 5 664 | 2 941 | 2 723 | 2 701 | 2 963 | (-) 0,77 |
| Lupionópolis | 4 429 | 4 320 | 2 130 | 2 190 | 3 552 | 768 | (-) 0,62 |
| Mallet | 12 351 | 12 602 | 6 544 | 6 058 | 6 862 | 5 740 | 0,50 |
| Mamborê | 15 287 | 15 150 | 7 682 | 7 468 | 9 009 | 6 141 | (-) 0,22 |
| Mandaguçu | 16 219 | 16 798 | 8 397 | 8 401 | 14 091 | 2 707 | 0,88 |
| Mandaguari | 28 537 | 31 359 | 15 500 | 15 859 | 28 254 | 3 105 | 2,39 |
| Mandirituba | 15 218 | 17 555 | 9 041 | 8 514 | 6 273 | 11 282 | 3,64 |
| Manfrinópolis | 4 274 | 3 802 | 2 032 | 1 770 | 448 | 3 354 | (-) 2,88 |
| Mangueirinha | 17 083 | 17 761 | 8 961 | 8 800 | 6 451 | 11 310 | 0,98 |
| Manoel Ribas | 12 823 | 13 065 | 6 589 | 6 476 | 6 538 | 6 527 | 0,47 |
| Marechal Cândido Rondon | 37 608 | 41 014 | 20 285 | 20 729 | 31 250 | 9 764 | 2,19 |
| Maria Helena | 7 085 | 6 388 | 3 230 | 3 158 | 2 722 | 3 666 | (-) 2,56 |
| Marialva | 25 254 | 28 728 | 14 412 | 14 316 | 22 095 | 6 633 | 3,27 |
| Marilândia do Sul | 8 882 | 9 073 | 4 618 | 4 455 | 6 089 | 2 984 | 0,53 |
| Marilena | 6 268 | 6 742 | 3 498 | 3 244 | 4 037 | 2 705 | 1,84 |
| Mariluz | 10 200 | 10 282 | 5 182 | 5 100 | 8 242 | 2 040 | 0,20 |
| Maringá | 267 942 | 288 465 | 138 439 | 150 026 | 283 792 | 4 673 | 1,86 |
| Mariópolis | 6 213 | 6 020 | 2 965 | 3 055 | 3 772 | 2 248 | (-) 0,79 |
| Maripá | 6 188 | 5 886 | 2 947 | 2 939 | 2 998 | 2 888 | (-) 1,24 |
| Marmeleiro | 14 104 | 13 665 | 6 866 | 6 799 | 7 169 | 6 496 | (-) 0,79 |
| Marquinho | 5 766 | 5 667 | 2 976 | 2 691 | 568 | 5 099 | (-) 0,43 |
| Marumbi | 4 583 | 4 611 | 2 359 | 2 252 | 3 384 | 1 227 | 0,15 |
| Matelândia | 13 828 | 14 344 | 7 156 | 7 188 | 10 151 | 4 193 | 0,92 |
| Matinhos | 18 721 | 24 178 | 12 157 | 12 021 | 23 994 | 184 | 6,60 |
| Mato Rico | 5 078 | 4 497 | 2 408 | 2 089 | 652 | 3 845 | (-) 2,99 |
| Mauá da Serra | 5 149 | 6 467 | 3 320 | 3 147 | 5 340 | 1 127 | 5,86 |
| Medianeira | 35 610 | 37 800 | 18 620 | 19 180 | 33 243 | 4 557 | 1,50 |
| Mercedes | 4 478 | 4 605 | 2 309 | 2 296 | 1 496 | 3 109 | 0,70 |
| Mirador | 2 276 | 2 499 | 1 257 | 1 242 | 1 575 | 924 | 2,36 |
| Miraselva | 1 854 | 1 935 | 961 | 974 | 1 301 | 634 | 1,07 |
| Missal | 9 998 | 10 435 | 5 313 | 5 122 | 4 972 | 5 463 | 1,08 |

Tabela 3 - População residente, por sexo, situação do domicílio e taxa de crescimento anual, segundo as Unidades da Federação e municípios - 1996/2000

(continuação)

| Unidades da Federação e municípios | População residente | | | | | | Taxa de crescimento anual (3) |
|------------------------------------|---------------------|-------------------|--------|----------|---------|--------|-------------------------------|
| | Em 01.08.1996 (1) | Em 01.08.2000 (2) | | | | | |
| | | Total | Homens | Mulheres | Urbana | Rural | |
| Moreira Sales | 14 714 | 13 384 | 6 752 | 6 632 | 9 374 | 4 010 | (-) 2,34 |
| Morretes | 15 020 | 15 273 | 7 851 | 7 422 | 7 153 | 8 120 | 0,42 |
| Munhoz de Melo | 3 440 | 3 401 | 1 720 | 1 681 | 2 527 | 874 | (-) 0,28 |
| Nossa Senhora das Graças | 3 492 | 3 833 | 1 959 | 1 874 | 2 848 | 985 | 2,36 |
| Nova Aliança do Ivaí | 1 255 | 1 338 | 679 | 659 | 904 | 434 | 1,61 |
| Nova América da Colina | 3 650 | 3 585 | 1 845 | 1 740 | 2 401 | 1 184 | (-) 0,45 |
| Nova Aurora | 14 420 | 13 639 | 6 800 | 6 839 | 9 061 | 4 578 | (-) 1,38 |
| Nova Cantu | 9 628 | 9 904 | 5 101 | 4 803 | 3 913 | 5 991 | 0,71 |
| Nova Esperança | 25 877 | 25 713 | 12 682 | 13 031 | 21 779 | 3 934 | (-) 0,16 |
| Nova Esperança do Sudoeste | 5 205 | 5 258 | 2 746 | 2 512 | 1 224 | 4 034 | 0,25 |
| Nova Fátima | 8 232 | 8 305 | 4 182 | 4 123 | 6 591 | 1 714 | 0,22 |
| Nova Laranjeiras | 17 179 | 11 699 | 5 996 | 5 703 | 1 806 | 9 893 | (-) 9,16 |
| Nova Londrina | 13 263 | 13 172 | 6 543 | 6 629 | 11 608 | 1 564 | (-) 0,17 |
| Nova Olímpia | 5 268 | 5 280 | 2 624 | 2 656 | 4 325 | 955 | 0,06 |
| Nova Prata do Iguaçu | 10 620 | 10 373 | 5 256 | 5 117 | 5 285 | 5 088 | (-) 0,59 |
| Nova Santa Bárbara | 3 746 | 3 612 | 1 794 | 1 818 | 2 872 | 740 | (-) 0,91 |
| Nova Santa Rosa | 7 069 | 7 121 | 3 546 | 3 575 | 3 895 | 3 226 | 0,18 |
| Nova Tebas | 14 301 | 9 474 | 4 964 | 4 510 | 3 165 | 6 309 | (-) 9,78 |
| Novo Itacolomi | 3 000 | 2 869 | 1 516 | 1 353 | 1 261 | 1 608 | (-) 1,11 |
| Ortigueira | 28 731 | 25 180 | 13 103 | 12 077 | 8 356 | 16 824 | (-) 3,24 |
| Ourizona | 3 644 | 3 412 | 1 720 | 1 692 | 2 714 | 698 | (-) 1,63 |
| Ouro Verde do Oeste | 5 950 | 5 472 | 2 843 | 2 629 | 3 385 | 2 087 | (-) 2,07 |
| Paiçandu | 27 119 | 30 727 | 15 288 | 15 439 | 29 584 | 1 143 | 3,17 |
| Palmas | 27 892 | 34 783 | 17 106 | 17 677 | 31 386 | 3 397 | 5,67 |
| Palmeira | 30 020 | 30 856 | 15 567 | 15 289 | 17 264 | 13 592 | 0,69 |
| Palmital | 17 329 | 16 948 | 8 537 | 8 411 | 7 168 | 9 780 | (-) 0,55 |
| Palotina | 24 783 | 25 765 | 12 672 | 13 093 | 20 734 | 5 031 | 0,98 |
| Paraíso do Norte | 9 287 | 9 738 | 4 878 | 4 860 | 8 718 | 1 020 | 1,19 |
| Paranacity | 9 410 | 9 106 | 4 532 | 4 574 | 7 322 | 1 784 | (-) 0,82 |
| Paranaguá | 115 406 | 127 171 | 63 355 | 63 816 | 122 179 | 4 992 | 2,46 |
| Paranapoema | 2 478 | 2 387 | 1 224 | 1 163 | 2 153 | 234 | (-) 0,93 |
| Paranavaí | 72 972 | 75 663 | 36 525 | 39 138 | 70 245 | 5 418 | 0,91 |
| Pato Bragado | 3 611 | 4 051 | 2 009 | 2 042 | 2 344 | 1 707 | 2,92 |
| Pato Branco | 57 750 | 62 167 | 30 025 | 32 142 | 56 739 | 5 428 | 1,86 |
| Paula Freitas | 4 722 | 5 030 | 2 624 | 2 406 | 2 173 | 2 857 | 1,59 |
| Paulo Frontin | 6 827 | 6 563 | 3 481 | 3 082 | 1 752 | 4 811 | (-) 0,98 |
| Peabiru | 13 510 | 13 487 | 6 633 | 6 854 | 10 496 | 2 991 | (-) 0,04 |
| Perobal | 5 578 | 5 292 | 2 693 | 2 599 | 2 627 | 2 665 | (-) 1,31 |
| Pérola | 10 370 | 9 282 | 4 567 | 4 715 | 6 618 | 2 664 | (-) 2,73 |
| Pérola d'Oeste | 7 976 | 7 340 | 3 750 | 3 590 | 2 719 | 4 621 | (-) 2,06 |
| Piên | 8 771 | 9 800 | 5 123 | 4 677 | 2 881 | 6 919 | 2,81 |
| Pinhais | 89 335 | 102 871 | 50 784 | 52 087 | 100 601 | 2 270 | 3,59 |
| Pinhal de São Bento | 2 646 | 2 562 | 1 327 | 1 235 | 737 | 1 825 | (-) 0,80 |
| Pinhalão | 5 925 | 6 217 | 3 211 | 3 006 | 3 532 | 2 685 | 1,21 |
| Pinhão | 26 869 | 28 350 | 14 361 | 13 989 | 13 691 | 14 659 | 1,35 |

Tabela 3 - População residente, por sexo, situação do domicílio e taxa de crescimento anual, segundo as Unidades da Federação e municípios - 1996/2000

(continuação)

| Unidades da Federação e municípios | População residente | | | | | | Taxa de crescimento anual (3) |
|------------------------------------|---------------------|-------------------|---------|----------|---------|--------|-------------------------------|
| | Em 01.08.1996 (1) | Em 01.08.2000 (2) | | | | | |
| | | Total | Homens | Mulheres | Urbana | Rural | |
| Pirai do Sul | 20 063 | 21 656 | 10 742 | 10 914 | 14 631 | 7 025 | 1,93 |
| Piraquara | 52 486 | 72 806 | 37 602 | 35 204 | 33 779 | 39 027 | 8,53 |
| Pitanga | 36 986 | 35 841 | 18 105 | 17 736 | 18 324 | 17 517 | (-) 0,78 |
| Pitangueiras | 2 246 | 2 418 | 1 269 | 1 149 | 1 641 | 777 | 1,86 |
| Planaltina do Paraná | 3 669 | 3 987 | 2 031 | 1 956 | 2 544 | 1 443 | 2,10 |
| Planalto | 14 443 | 14 117 | 7 179 | 6 938 | 4 813 | 9 304 | (-) 0,57 |
| Ponta Grossa | 253 243 | 273 469 | 133 125 | 140 344 | 266 552 | 6 917 | 1,94 |
| Pontal do Paraná | 9 514 | 14 297 | 7 342 | 6 955 | 14 123 | 174 | 10,72 |
| Porecatu | 17 281 | 15 812 | 7 829 | 7 983 | 12 353 | 3 459 | (-) 2,20 |
| Porto Amazonas | 3 679 | 4 233 | 2 147 | 2 086 | 2 726 | 1 507 | 3,57 |
| Porto Barreiro | 3 691 | 4 205 | 2 227 | 1 978 | 412 | 3 793 | 3,31 |
| Porto Rico | 2 714 | 2 547 | 1 297 | 1 250 | 1 638 | 909 | (-) 1,58 |
| Porto Vitória | 3 770 | 4 034 | 2 107 | 1 927 | 2 204 | 1 830 | 1,71 |
| Prado Ferreira | 2 818 | 3 149 | 1 607 | 1 542 | 2 368 | 781 | 2,82 |
| Pranchita | 6 615 | 6 258 | 3 148 | 3 110 | 3 160 | 3 098 | (-) 1,38 |
| Presidente Castelo Branco | 4 112 | 4 304 | 2 206 | 2 098 | 3 246 | 1 058 | 1,15 |
| Primeiro de Maio | 10 920 | 10 726 | 5 359 | 5 367 | 9 727 | 999 | (-) 0,45 |
| Prudentópolis | 46 403 | 46 323 | 23 687 | 22 636 | 18 232 | 28 091 | (-) 0,04 |
| Quarto Centenário | 5 780 | 5 337 | 2 738 | 2 599 | 2 689 | 2 648 | (-) 1,97 |
| Quatiguá | 6 123 | 6 744 | 3 333 | 3 411 | 5 930 | 814 | 2,44 |
| Quatro Barras | 13 901 | 16 149 | 8 138 | 8 011 | 14 509 | 1 640 | 3,82 |
| Quatro Pontes | 3 599 | 3 646 | 1 791 | 1 855 | 1 794 | 1 852 | 0,32 |
| Quedas do Iguaçu | 24 836 | 27 365 | 13 994 | 13 371 | 19 630 | 7 735 | 2,45 |
| Querência do Norte | 10 448 | 11 439 | 5 920 | 5 519 | 7 005 | 4 434 | 2,29 |
| Quinta do Sol | 5 289 | 5 754 | 2 911 | 2 843 | 3 455 | 2 299 | 2,13 |
| Quitandinha | 14 058 | 15 267 | 7 988 | 7 279 | 3 046 | 12 221 | 2,08 |
| Ramilândia | 3 032 | 3 872 | 2 070 | 1 802 | 1 754 | 2 118 | 6,30 |
| Rancho Alegre | 4 243 | 4 190 | 2 091 | 2 099 | 3 485 | 705 | (-) 0,31 |
| Rancho Alegre D'Oeste | 3 453 | 3 109 | 1 567 | 1 542 | 2 065 | 1 044 | (-) 2,59 |
| Realeza | 16 101 | 16 008 | 7 954 | 8 054 | 9 931 | 6 077 | (-) 0,14 |
| Rebouças | 13 599 | 13 645 | 6 999 | 6 646 | 6 553 | 7 092 | 0,08 |
| Renascença | 7 184 | 6 959 | 3 522 | 3 437 | 2 929 | 4 030 | (-) 0,79 |
| Reserva | 22 590 | 23 955 | 12 394 | 11 561 | 9 594 | 14 361 | 1,48 |
| Reserva do Iguaçu | 5 530 | 6 657 | 3 486 | 3 171 | 3 315 | 3 342 | 4,75 |
| Ribeirão Claro | 10 598 | 10 906 | 5 516 | 5 390 | 6 796 | 4 110 | 0,72 |
| Ribeirão do Pinhal | 14 104 | 14 336 | 7 171 | 7 165 | 10 671 | 3 665 | 0,41 |
| Rio Azul | 12 588 | 13 026 | 6 826 | 6 200 | 4 333 | 8 693 | 0,86 |
| Rio Bom | 3 826 | 3 542 | 1 876 | 1 666 | 2 104 | 1 438 | (-) 1,91 |
| Rio Bonito do Iguaçu | 10 818 | 13 786 | 7 413 | 6 373 | 1 877 | 11 909 | 6,25 |
| Rio Branco do Ivaí | 3 710 | 3 754 | 1 904 | 1 850 | 925 | 2 829 | 0,30 |
| Rio Branco do Sul | 23 212 | 29 321 | 15 124 | 14 197 | 20 039 | 9 282 | 6,01 |
| Rio Negro | 27 824 | 28 636 | 14 229 | 14 407 | 22 385 | 6 251 | 0,72 |
| Rolândia | 44 379 | 49 404 | 24 401 | 25 003 | 44 641 | 4 763 | 2,72 |
| Roncador | 13 265 | 13 635 | 6 993 | 6 642 | 6 826 | 6 809 | 0,69 |
| Rondon | 8 203 | 8 515 | 4 338 | 4 177 | 5 826 | 2 689 | 0,94 |

Tabela 3 - População residente, por sexo, situação do domicílio e taxa de crescimento anual, segundo as Unidades da Federação e municípios - 1996/2000

(continuação)

| Unidades da Federação e municípios | População residente | | | | | | Taxa de crescimento anual (3) |
|------------------------------------|---------------------|-------------------|---------|----------|---------|--------|-------------------------------|
| | Em 01.08.1996 (1) | Em 01.08.2000 (2) | | | | | |
| | | Total | Homens | Mulheres | Urbana | Rural | |
| Rosário do Ivaí | 7 150 | 6 584 | 3 355 | 3 229 | 2 269 | 4 315 | (-) 2,04 |
| Sabáudia | 5 286 | 5 417 | 2 775 | 2 642 | 4 039 | 1 378 | 0,61 |
| Salgado Filho | 5 499 | 5 337 | 2 785 | 2 552 | 2 158 | 3 179 | (-) 0,74 |
| Salto do Itararé | 5 353 | 5 549 | 2 838 | 2 711 | 3 419 | 2 130 | 0,90 |
| Salto do Lontra | 13 055 | 12 639 | 6 400 | 6 239 | 5 536 | 7 103 | (-) 0,81 |
| Santa Amélia | 4 541 | 4 408 | 2 259 | 2 149 | 2 950 | 1 458 | (-) 0,74 |
| Santa Cecília do Pavão | 4 136 | 4 064 | 2 051 | 2 013 | 3 002 | 1 062 | (-) 0,44 |
| Santa Cruz de Monte Castelo | 8 378 | 8 604 | 4 357 | 4 247 | 5 649 | 2 955 | 0,67 |
| Santa Fé | 8 530 | 8 867 | 4 389 | 4 478 | 7 270 | 1 597 | 0,97 |
| Santa Helena | 19 486 | 20 487 | 10 216 | 10 271 | 9 811 | 10 676 | 1,26 |
| Santa Inês | 1 990 | 2 099 | 1 072 | 1 027 | 1 193 | 906 | 1,34 |
| Santa Isabel do Ivaí | 9 434 | 9 147 | 4 557 | 4 590 | 6 764 | 2 383 | (-) 0,77 |
| Santa Izabel do Oeste | 11 968 | 11 710 | 5 852 | 5 858 | 5 693 | 6 017 | (-) 0,54 |
| Santa Lúcia | 4 433 | 4 127 | 2 134 | 1 993 | 2 183 | 1 944 | (-) 1,77 |
| Santa Maria do Oeste | 14 100 | 13 637 | 6 973 | 6 664 | 3 175 | 10 462 | (-) 0,83 |
| Santa Mariana | 13 120 | 13 471 | 6 743 | 6 728 | 8 668 | 4 803 | 0,66 |
| Santa Mônica | 2 860 | 3 186 | 1 657 | 1 529 | 1 332 | 1 854 | 2,74 |
| Santa Tereza do Oeste | 10 406 | 10 734 | 5 399 | 5 335 | 7 515 | 3 219 | 0,78 |
| Santa Terezinha de Itaipu | 16 690 | 18 361 | 9 130 | 9 231 | 16 289 | 2 072 | 2,41 |
| Santana do Itararé | 5 573 | 5 632 | 2 897 | 2 735 | 3 463 | 2 169 | 0,26 |
| Santo Antônio da Platina | 39 194 | 39 947 | 19 708 | 20 239 | 32 624 | 7 323 | 0,48 |
| Santo Antônio do Caiuá | 2 871 | 2 879 | 1 423 | 1 456 | 2 119 | 760 | 0,07 |
| Santo Antônio do Paraíso | 2 566 | 2 790 | 1 439 | 1 351 | 1 718 | 1 072 | 2,11 |
| Santo Antônio do Sudoeste | 17 809 | 17 856 | 8 924 | 8 932 | 10 798 | 7 058 | 0,07 |
| Santo Inácio | 5 065 | 5 191 | 2 624 | 2 567 | 3 961 | 1 230 | 0,62 |
| São Carlos do Ivaí | 5 326 | 5 904 | 3 035 | 2 869 | 5 252 | 652 | 2,61 |
| São Jerônimo da Serra | 11 049 | 11 750 | 6 047 | 5 703 | 5 332 | 6 418 | 1,55 |
| São João | 12 226 | 11 208 | 5 605 | 5 603 | 5 790 | 5 418 | (-) 2,15 |
| São João do Caiuá | 6 112 | 6 092 | 3 066 | 3 026 | 5 069 | 1 023 | (-) 0,08 |
| São João do Ivaí | 13 815 | 13 194 | 6 543 | 6 651 | 9 366 | 3 828 | (-) 1,14 |
| São João do Triunfo | 12 073 | 12 419 | 6 570 | 5 849 | 3 504 | 8 915 | 0,71 |
| São Jorge do Ivaí | 5 948 | 5 567 | 2 782 | 2 785 | 4 542 | 1 025 | (-) 1,64 |
| São Jorge do Patrocínio | 6 774 | 6 585 | 3 406 | 3 179 | 2 905 | 3 680 | (-) 0,70 |
| São Jorge d'Oeste | 9 669 | 9 311 | 4 674 | 4 637 | 4 512 | 4 799 | (-) 0,94 |
| São José da Boa Vista | 7 109 | 6 981 | 3 640 | 3 341 | 3 500 | 3 481 | (-) 0,45 |
| São José das Palmeiras | 4 452 | 4 109 | 2 079 | 2 030 | 2 263 | 1 846 | (-) 1,98 |
| São José dos Pinhais | 169 035 | 204 198 | 102 280 | 101 918 | 183 259 | 20 939 | 4,84 |
| São Manoel do Paraná | 2 141 | 2 072 | 1 072 | 1 000 | 1 003 | 1 069 | (-) 0,82 |
| São Mateus do Sul | 35 004 | 36 538 | 18 432 | 18 106 | 21 118 | 15 420 | 1,08 |
| São Miguel do Guaçu | 23 169 | 24 314 | 12 311 | 12 003 | 14 253 | 10 061 | 1,21 |
| São Pedro do Guaçu | 7 322 | 7 275 | 3 765 | 3 510 | 4 001 | 3 274 | (-) 0,16 |
| São Pedro do Ivaí | 10 086 | 9 452 | 4 757 | 4 695 | 7 712 | 1 740 | (-) 1,61 |
| São Pedro do Paraná | 2 809 | 2 734 | 1 407 | 1 327 | 1 492 | 1 242 | (-) 0,67 |
| São Sebastião da Amoreira | 8 174 | 8 550 | 4 215 | 4 335 | 6 619 | 1 931 | 1,13 |
| São Tomé | 5 016 | 5 041 | 2 554 | 2 487 | 3 737 | 1 304 | 0,12 |

Tabela 3 - População residente, por sexo, situação do domicílio e taxa de crescimento anual, segundo as Unidades da Federação e municípios - 1996/2000

(continuação)

| Unidades da Federação e municípios | População residente | | | | | | Taxa de crescimento anual (3) |
|------------------------------------|---------------------|-------------------|--------|----------|--------|--------|-------------------------------|
| | Em 01.08.1996 (1) | Em 01.08.2000 (2) | | | | | |
| | | Total | Homens | Mulheres | Urbana | Rural | |
| Sapopema | 7 298 | 6 872 | 3 631 | 3 241 | 3 183 | 3 689 | (-) 1,49 |
| Sarandi | 60 212 | 71 392 | 35 522 | 35 870 | 69 468 | 1 924 | 4,35 |
| Saudade do Iguaçu | 3 920 | 4 608 | 2 374 | 2 234 | 1 986 | 2 622 | 4,13 |
| Sengés | 16 742 | 17 776 | 9 290 | 8 486 | 13 354 | 4 422 | 1,51 |
| Serranópolis do Iguaçu | 4 537 | 4 735 | 2 385 | 2 350 | 1 928 | 2 807 | 1,07 |
| Sertaneja | 6 586 | 6 521 | 3 267 | 3 254 | 5 476 | 1 045 | (-) 0,25 |
| Sertanópolis | 14 307 | 15 146 | 7 526 | 7 620 | 12 607 | 2 539 | 1,43 |
| Siqueira Campos | 14 379 | 16 002 | 7 976 | 8 026 | 11 771 | 4 231 | 2,71 |
| Sulina | 4 401 | 3 909 | 2 000 | 1 909 | 1 195 | 2 714 | (-) 2,92 |
| Tamarana | 8 790 | 9 714 | 5 011 | 4 703 | 4 718 | 4 996 | 2,53 |
| Tamboara | 4 387 | 4 255 | 2 131 | 2 124 | 3 385 | 870 | (-) 0,76 |
| Tapejara | 13 060 | 13 092 | 6 610 | 6 482 | 10 489 | 2 603 | 0,06 |
| Tapira | 6 599 | 6 283 | 3 129 | 3 154 | 3 300 | 2 983 | (-) 1,22 |
| Teixeira Soares | 7 870 | 8 192 | 4 180 | 4 012 | 3 783 | 4 409 | 1,01 |
| Telêmaco Borba | 56 949 | 61 115 | 29 974 | 31 141 | 58 239 | 2 876 | 1,78 |
| Terra Boa | 14 516 | 14 631 | 7 390 | 7 241 | 11 168 | 3 463 | 0,20 |
| Terra Rica | 13 035 | 13 796 | 6 887 | 6 909 | 10 516 | 3 280 | 1,43 |
| Terra Roxa | 16 885 | 16 291 | 8 105 | 8 186 | 11 032 | 5 259 | (-) 0,89 |
| Tibagi | 17 313 | 18 471 | 9 533 | 8 938 | 10 301 | 8 170 | 1,63 |
| Tijucas do Sul | 11 559 | 12 258 | 6 465 | 5 793 | 1 846 | 10 412 | 1,48 |
| Toledo | 90 417 | 98 189 | 48 580 | 49 609 | 85 911 | 12 278 | 2,08 |
| Tomazina | 10 373 | 9 931 | 5 096 | 4 835 | 4 286 | 5 645 | (-) 1,08 |
| Três Barras do Paraná | 13 057 | 11 822 | 5 981 | 5 841 | 4 929 | 6 893 | (-) 2,45 |
| Tunas do Paraná | 3 426 | 3 615 | 1 920 | 1 695 | 1 422 | 2 193 | 1,35 |
| Tuneiras do Oeste | 9 179 | 9 010 | 4 686 | 4 324 | 5 165 | 3 845 | (-) 0,46 |
| Tupãssi | 8 363 | 8 017 | 3 993 | 4 024 | 5 420 | 2 597 | (-) 1,05 |
| Turvo | 13 833 | 14 531 | 7 474 | 7 057 | 4 179 | 10 352 | 1,24 |
| Ubiratã | 23 772 | 22 560 | 11 047 | 11 513 | 17 606 | 4 954 | (-) 1,30 |
| Umuarama | 85 300 | 90 621 | 44 348 | 46 273 | 82 538 | 8 083 | 1,52 |
| União da Vitória | 45 945 | 48 430 | 23 638 | 24 792 | 45 499 | 2 931 | 1,33 |
| Uniflor | 2 577 | 2 360 | 1 202 | 1 158 | 1 658 | 702 | (-) 2,18 |
| Uraí | 12 133 | 11 874 | 5 885 | 5 989 | 9 159 | 2 715 | (-) 0,54 |
| Ventania | 7 500 | 7 914 | 4 120 | 3 794 | 5 358 | 2 556 | 1,35 |
| Vera Cruz do Oeste | 10 313 | 9 650 | 4 808 | 4 842 | 6 965 | 2 685 | (-) 1,65 |
| Verê | 8 981 | 8 722 | 4 464 | 4 258 | 3 031 | 5 691 | (-) 0,73 |
| Vila Alta | 3 674 | 3 781 | 1 937 | 1 844 | 1 836 | 1 945 | 0,72 |
| Virmond | 3 887 | 3 941 | 2 040 | 1 901 | 1 399 | 2 542 | 0,35 |
| Vitorino | 6 405 | 6 267 | 3 128 | 3 139 | 3 172 | 3 095 | (-) 0,54 |
| Wenceslau Braz | 18 602 | 19 554 | 9 760 | 9 794 | 14 876 | 4 678 | 1,26 |
| Xambê | 7 032 | 6 501 | 3 289 | 3 212 | 1 874 | 4 627 | (-) 1,94 |

Densidade demográfica, segundo municípios - Santa Catarina - 2000

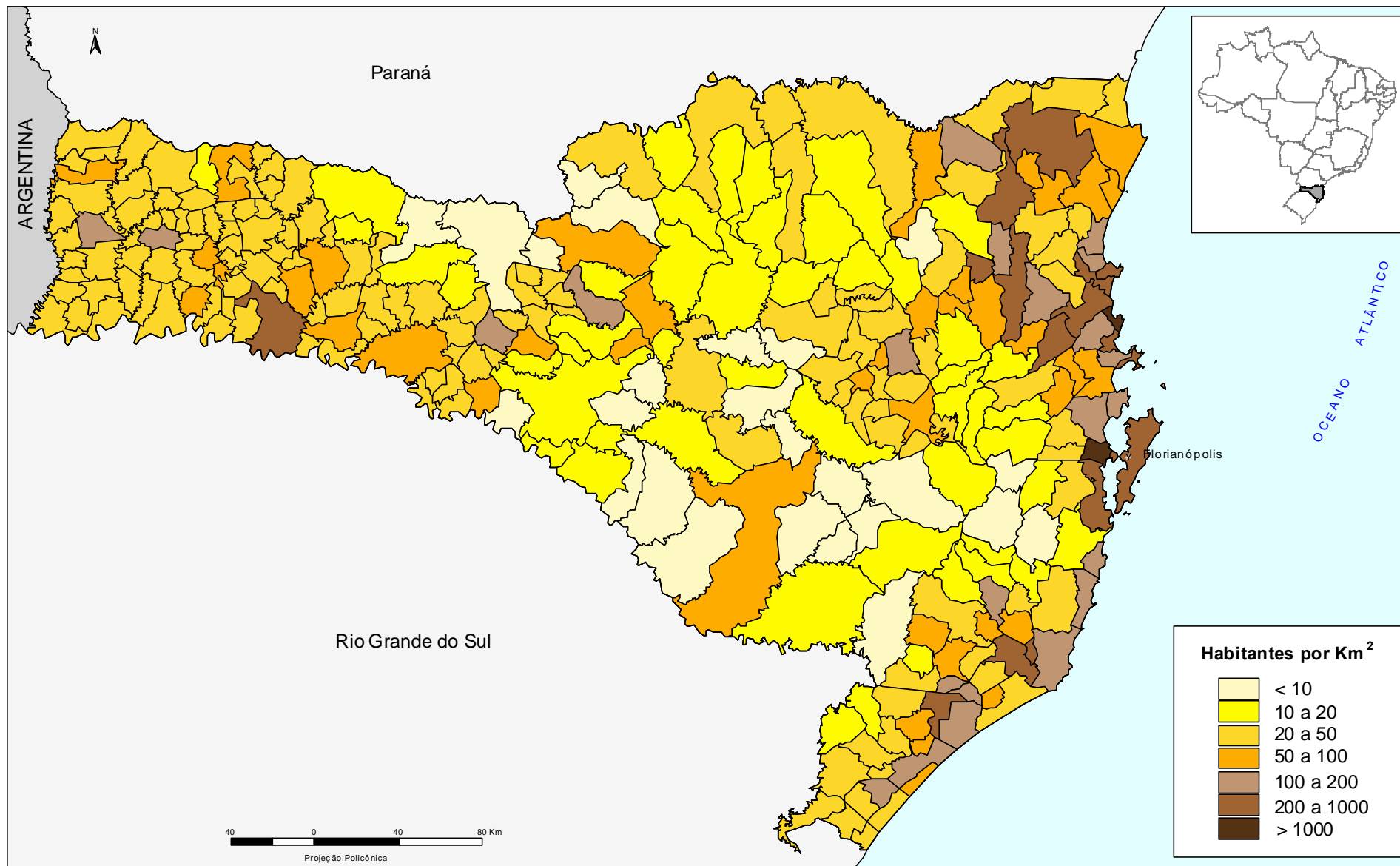

Fontes: Malha municipal digital do Brasil: situação em 1997. Rio de Janeiro: IBGE, 1999. 1 CD-ROM; IBGE, Censo Demográfico 2000.

Tabela 3 - População residente, por sexo, situação do domicílio e taxa de crescimento anual, segundo as Unidades da Federação e municípios - 1996/2000

(continuação)

| Unidades da Federação e municípios | População residente | | | | | | Taxa de crescimento anual (3) |
|------------------------------------|---------------------|-------------------|------------------|------------------|------------------|------------------|-------------------------------|
| | Em 01.08.1996 (1) | Em 01.08.2000 (2) | | | | | |
| | | Total | Homens | Mulheres | Urbana | Rural | |
| Santa Catarina | 4 875 244 | 5 333 284 | 2 657 663 | 2 675 621 | 4 197 287 | 1 135 997 | 2,27 |
| Abdon Batista | 3 106 | 2 776 | 1 435 | 1 341 | 715 | 2 061 | (-) 2,77 |
| Abelardo Luz | 13 593 | 16 389 | 8 429 | 7 960 | 7 227 | 9 162 | 4,79 |
| Agrolândia | 7 608 | 7 812 | 3 968 | 3 844 | 4 634 | 3 178 | 0,66 |
| Agronômica | 3 914 | 4 255 | 2 147 | 2 108 | 872 | 3 383 | 2,11 |
| Água Doce | 6 808 | 6 822 | 3 503 | 3 319 | 3 138 | 3 684 | 0,05 |
| Águas de Chapecó | 6 410 | 5 783 | 2 976 | 2 807 | 2 202 | 3 581 | (-) 2,54 |
| Águas Frias | 2 938 | 2 475 | 1 286 | 1 189 | 515 | 1 960 | (-) 4,20 |
| Águas Mornas | 4 840 | 5 387 | 2 772 | 2 615 | 1 714 | 3 673 | 2,71 |
| Alfredo Wagner | 9 187 | 8 824 | 4 559 | 4 265 | 2 471 | 6 353 | (-) 1,00 |
| Alto Bela Vista | 2 375 | 2 095 | 1 067 | 1 028 | 520 | 1 575 | (-) 3,09 |
| Anchieta | 7 763 | 7 134 | 3 630 | 3 504 | 2 443 | 4 691 | (-) 2,09 |
| Angelina | 6 051 | 5 767 | 2 975 | 2 792 | 1 007 | 4 760 | (-) 1,19 |
| Anita Garibaldi | 9 994 | 10 232 | 5 178 | 5 054 | 4 163 | 6 069 | 0,59 |
| Anitápolis | 3 345 | 3 228 | 1 708 | 1 520 | 1 115 | 2 113 | (-) 0,89 |
| Antônio Carlos | 6 007 | 6 416 | 3 318 | 3 098 | 1 754 | 4 662 | 1,66 |
| Apiúna | 8 425 | 8 491 | 4 281 | 4 210 | 3 574 | 4 917 | 0,20 |
| Arabutã | 3 848 | 4 155 | 2 124 | 2 031 | 967 | 3 188 | 1,94 |
| Araquari | 17 573 | 23 547 | 12 070 | 11 477 | 21 897 | 1 650 | 7,59 |
| Araranguá | 50 668 | 54 647 | 27 023 | 27 624 | 44 995 | 9 652 | 1,91 |
| Armazém | 6 461 | 6 870 | 3 516 | 3 354 | 2 624 | 4 246 | 1,55 |
| Arroio Trinta | 3 520 | 3 488 | 1 760 | 1 728 | 2 095 | 1 393 | (-) 0,23 |
| Arvoredo | 2 451 | 2 301 | 1 217 | 1 084 | 411 | 1 890 | (-) 1,57 |
| Ascurra | 6 836 | 6 937 | 3 461 | 3 476 | 6 121 | 816 | 0,37 |
| Atalanta | 3 658 | 3 429 | 1 758 | 1 671 | 1 135 | 2 294 | (-) 1,60 |
| Aurora | 5 956 | 5 470 | 2 809 | 2 661 | 1 479 | 3 991 | (-) 2,11 |
| Balneário Arroio do Silva | 4 781 | 6 028 | 2 946 | 3 082 | 5 861 | 167 | 5,97 |
| Balneário Barra do Sul | 3 892 | 6 039 | 3 080 | 2 959 | 6 026 | 13 | 11,61 |
| Balneário Camboriú | 58 188 | 73 266 | 34 934 | 38 332 | 73 266 | - | 5,93 |
| Balneário Gaivota | 4 358 | 5 450 | 2 748 | 2 702 | 2 977 | 2 473 | 5,75 |
| Bandeirante | 3 704 | 3 177 | 1 647 | 1 530 | 741 | 2 436 | (-) 3,76 |
| Barra Bonita | 2 225 | 2 117 | 1 110 | 1 007 | 256 | 1 861 | (-) 1,24 |
| Barra Velha | 13 204 | 15 528 | 7 720 | 7 808 | 14 563 | 965 | 4,14 |
| Bela Vista do Toldo | 5 682 | 5 708 | 2 953 | 2 755 | 566 | 5 142 | 0,11 |
| Belmonte | 2 850 | 2 588 | 1 298 | 1 290 | 952 | 1 636 | (-) 2,38 |
| Benedito Novo | 8 677 | 8 963 | 4 627 | 4 336 | 4 909 | 4 054 | 0,81 |
| Biguaçu | 40 047 | 47 776 | 23 876 | 23 900 | 42 622 | 5 154 | 4,51 |
| Blumenau | 231 401 | 261 868 | 128 341 | 133 527 | 241 987 | 19 881 | 3,14 |
| Bocaina do Sul | 2 916 | 2 974 | 1 580 | 1 394 | 413 | 2 561 | 0,49 |
| Bom Jardim da Serra | 4 215 | 4 055 | 2 022 | 2 033 | 2 105 | 1 950 | (-) 0,96 |
| Bom Jesus | 2 130 | 2 048 | 1 031 | 1 017 | 990 | 1 058 | (-) 0,98 |
| Bom Jesus do Oeste | 2 180 | 2 143 | 1 093 | 1 050 | 376 | 1 767 | (-) 0,43 |
| Bom Retiro | 7 930 | 7 934 | 4 022 | 3 912 | 5 309 | 2 625 | 0,01 |
| Bombinhas | 5 877 | 8 698 | 4 458 | 4 240 | 8 698 | - | 10,3 |
| Botuverá | 4 032 | 3 757 | 1 937 | 1 820 | 803 | 2 954 | (-) 1,75 |
| Braço do Norte | 20 262 | 24 740 | 12 511 | 12 229 | 17 857 | 6 883 | 5,12 |
| Braço do Trombudo | 3 002 | 3 186 | 1 612 | 1 574 | 1 622 | 1 564 | 1,50 |
| Brunópolis | 3 481 | 3 306 | 1 700 | 1 606 | 702 | 2 604 | (-) 1,28 |
| Brusque | 66 558 | 75 798 | 37 319 | 38 479 | 73 003 | 2 795 | 3,30 |
| Caçador | 58 620 | 63 113 | 31 536 | 31 577 | 55 328 | 7 785 | 1,86 |
| Caibí | 7 045 | 6 345 | 3 159 | 3 186 | 3 043 | 3 302 | (-) 2,58 |
| Calmon | 2 322 | 3 459 | 1 785 | 1 674 | 1 387 | 2 072 | 10,48 |

Tabela 3 - População residente, por sexo, situação do domicílio e taxa de crescimento anual, segundo as Unidades da Federação e municípios - 1996/2000

(continuação)

| Unidades da Federação e municípios | População residente | | | | | | Taxa de crescimento anual (3) |
|------------------------------------|---------------------|-------------------|---------|----------|---------|--------|-------------------------------|
| | Em 01.08.1996 (1) | Em 01.08.2000 (2) | | | | | |
| | | Total | Homens | Mulheres | Urbana | Rural | |
| Camboriú | 34 054 | 41 351 | 20 729 | 20 622 | 39 356 | 1 995 | 4,97 |
| Campo Alegre | 10 549 | 11 623 | 5 958 | 5 665 | 6 859 | 4 764 | 2,45 |
| Campo Belo do Sul | 8 194 | 7 849 | 4 070 | 3 779 | 4 315 | 3 534 | (-) 1,07 |
| Campo Erê | 11 128 | 10 347 | 5 171 | 5 176 | 5 750 | 4 597 | (-) 1,80 |
| Campos Novos | 28 123 | 28 707 | 14 245 | 14 462 | 22 532 | 6 175 | 0,52 |
| Canelinha | 8 209 | 9 008 | 4 566 | 4 442 | 4 291 | 4 717 | 2,35 |
| Canoinhas | 49 282 | 51 616 | 25 631 | 25 985 | 37 899 | 13 717 | 1,16 |
| Capão Alto | 2 803 | 3 001 | 1 587 | 1 414 | 606 | 2 395 | 1,72 |
| Capinzal | 15 569 | 19 968 | 10 031 | 9 937 | 15 466 | 4 502 | 6,42 |
| Capivari de Baixo | 17 263 | 18 559 | 9 076 | 9 483 | 17 434 | 1 125 | 1,83 |
| Catanduvas | 6 863 | 8 311 | 4 166 | 4 145 | 5 323 | 2 988 | 4,90 |
| Caxambu do Sul | 5 771 | 5 260 | 2 653 | 2 607 | 2 052 | 3 208 | (-) 2,29 |
| Celso Ramos | 3 011 | 2 843 | 1 452 | 1 391 | 637 | 2 206 | (-) 1,43 |
| Cerro Negro | 4 371 | 4 101 | 2 156 | 1 945 | 705 | 3 396 | (-) 1,58 |
| Chapadão do Lageado | 2 441 | 2 560 | 1 312 | 1 248 | 289 | 2 271 | 1,20 |
| Chapecó | 131 014 | 146 534 | 72 422 | 74 112 | 134 210 | 12 324 | 2,84 |
| Cocal do Sul | 12 486 | 13 708 | 6 845 | 6 863 | 11 396 | 2 312 | 2,36 |
| Concórdia | 56 127 | 62 961 | 31 131 | 31 830 | 45 169 | 17 792 | 2,91 |
| Cordilheira Alta | 2 872 | 3 092 | 1 563 | 1 529 | 302 | 2 790 | 1,86 |
| Coronel Freitas | 10 333 | 10 452 | 5 341 | 5 111 | 4 416 | 6 036 | 0,29 |
| Coronel Martins | 2 979 | 2 387 | 1 227 | 1 160 | 458 | 1 929 | (-) 5,39 |
| Correia Pinto | 13 541 | 17 020 | 8 684 | 8 336 | 12 034 | 4 986 | 5,88 |
| Corupá | 11 073 | 11 835 | 6 027 | 5 808 | 8 714 | 3 121 | 1,68 |
| Criciúma | 159 101 | 170 274 | 83 851 | 86 423 | 152 903 | 17 371 | 1,71 |
| Cunha Porã | 10 592 | 10 210 | 5 047 | 5 163 | 5 278 | 4 932 | (-) 0,91 |
| Cunhataí | 1 941 | 1 822 | 972 | 850 | 335 | 1 487 | (-) 1,57 |
| Curitibanos | 34 422 | 35 657 | 17 550 | 18 107 | 32 090 | 3 567 | 0,89 |
| Descanso | 10 116 | 9 113 | 4 633 | 4 480 | 3 880 | 5 233 | (-) 2,58 |
| Dionísio Cerqueira | 13 853 | 14 286 | 7 181 | 7 105 | 8 603 | 5 683 | 0,77 |
| Dona Emma | 3 455 | 3 307 | 1 673 | 1 634 | 1 368 | 1 939 | (-) 1,09 |
| Doutor Pedrinho | 2 981 | 3 055 | 1 546 | 1 509 | 1 650 | 1 405 | 0,61 |
| Entre Rios | 2 747 | 2 865 | 1 487 | 1 378 | 751 | 2 114 | 1,06 |
| Ermo | 2 105 | 2 063 | 1 060 | 1 003 | 591 | 1 472 | (-) 0,50 |
| Erval Velho | 4 340 | 4 267 | 2 112 | 2 155 | 2 155 | 2 112 | (-) 0,42 |
| Faxinal dos Guedes | 10 196 | 10 770 | 5 399 | 5 371 | 7 049 | 3 721 | 1,38 |
| Flor do Sertão | 1 667 | 1 607 | 837 | 770 | 194 | 1 413 | (-) 0,91 |
| Florianópolis | 271 281 | 331 784 | 160 551 | 171 233 | 321 778 | 10 006 | 5,16 |
| Formosa do Sul | 2 752 | 2 716 | 1 396 | 1 320 | 882 | 1 834 | (-) 0,33 |
| Forquilha | 16 106 | 18 349 | 9 293 | 9 056 | 14 557 | 3 792 | 3,31 |
| Fraiburgo | 30 265 | 32 837 | 16 602 | 16 235 | 27 512 | 5 325 | 2,06 |
| Frei Rogério | 2 661 | 2 969 | 1 577 | 1 392 | 485 | 2 484 | 2,78 |
| Galvão | 4 327 | 3 726 | 1 890 | 1 836 | 2 172 | 1 554 | (-) 3,67 |
| Garopaba | 11 718 | 13 133 | 6 789 | 6 344 | 10 695 | 2 438 | 2,89 |
| Garuva | 10 285 | 11 362 | 5 839 | 5 523 | 8 243 | 3 119 | 2,52 |
| Gaspar | 40 584 | 46 377 | 23 047 | 23 330 | 29 585 | 16 792 | 3,39 |
| Governador Celso Ramos | 10 864 | 11 533 | 5 991 | 5 542 | 10 782 | 751 | 1,51 |
| Grão Pará | 5 830 | 5 814 | 3 000 | 2 814 | 2 674 | 3 140 | (-) 0,07 |
| Gravatal | 8 851 | 9 911 | 4 955 | 4 956 | 3 865 | 6 046 | 2,87 |
| Guabiruba | 11 539 | 12 988 | 6 604 | 6 384 | 12 060 | 928 | 3,00 |
| Guaraciaba | 11 502 | 11 031 | 5 602 | 5 429 | 4 363 | 6 668 | (-) 1,04 |
| Guaramirim | 20 830 | 23 787 | 12 124 | 11 663 | 19 005 | 4 782 | 3,37 |
| Guarujá do Sul | 4 950 | 4 695 | 2 330 | 2 365 | 2 271 | 2 424 | (-) 1,31 |

Tabela 3 - População residente, por sexo, situação do domicílio e taxa de crescimento anual, segundo as Unidades da Federação e municípios - 1996/2000

(continuação)

| Unidades da Federação e municípios | População residente | | | | | | Taxa de crescimento anual (3) |
|------------------------------------|---------------------|-------------------|---------|----------|---------|--------|-------------------------------|
| | Em 01.08.1996 (1) | Em 01.08.2000 (2) | | | | | |
| | | Total | Homens | Mulheres | Urbana | Rural | |
| Guatambú | 4 435 | 4 707 | 2 472 | 2 235 | 982 | 3 725 | 1,50 |
| Herval d'Oeste | 19 042 | 20 022 | 9 793 | 10 229 | 17 123 | 2 899 | 1,26 |
| Ibiam | 1 915 | 1 954 | 988 | 966 | 501 | 1 453 | 0,51 |
| Ibicaré | 3 782 | 3 567 | 1 852 | 1 715 | 1 240 | 2 327 | (-) 1,45 |
| Ibirama | 13 394 | 15 786 | 7 884 | 7 902 | 13 102 | 2 684 | 4,19 |
| Içara | 42 096 | 48 597 | 24 458 | 24 139 | 39 532 | 9 065 | 3,66 |
| Ilhota | 10 023 | 10 552 | 5 297 | 5 255 | 6 425 | 4 127 | 1,29 |
| Imaruí | 13 825 | 13 395 | 6 831 | 6 564 | 3 899 | 9 496 | (-) 0,79 |
| Imbituba | 32 876 | 35 695 | 17 630 | 18 065 | 34 522 | 1 173 | 2,08 |
| Imbuia | 5 398 | 5 236 | 2 720 | 2 516 | 1 953 | 3 283 | (-) 0,76 |
| Indaial | 35 340 | 40 100 | 19 892 | 20 208 | 38 286 | 1 814 | 3,21 |
| Iomerê | 2 567 | 2 553 | 1 287 | 1 266 | 682 | 1 871 | (-) 0,14 |
| Ipira | 4 565 | 4 971 | 2 504 | 2 467 | 2 208 | 2 763 | 2,15 |
| Iporã do Oeste | 7 914 | 7 874 | 4 013 | 3 861 | 2 848 | 5 026 | (-) 0,13 |
| Ipuaçu | 5 687 | 6 121 | 3 080 | 3 041 | 967 | 5 154 | 1,86 |
| Ipumirim | 6 869 | 6 902 | 3 513 | 3 389 | 2 482 | 4 420 | 0,12 |
| Iraceminha | 5 168 | 4 590 | 2 359 | 2 231 | 1 223 | 3 367 | (-) 2,92 |
| Irani | 7 943 | 8 601 | 4 418 | 4 183 | 5 052 | 3 549 | 2,01 |
| Irati | 2 577 | 2 202 | 1 173 | 1 029 | 412 | 1 790 | (-) 3,86 |
| Irineópolis | 9 694 | 9 733 | 4 945 | 4 788 | 2 965 | 6 768 | 0,10 |
| Itá | 6 733 | 6 755 | 3 454 | 3 301 | 3 418 | 3 337 | 0,08 |
| Itaiópolis | 18 568 | 19 078 | 9 696 | 9 382 | 8 752 | 10 326 | 0,68 |
| Itajaí | 134 942 | 147 463 | 72 351 | 75 112 | 141 932 | 5 531 | 2,24 |
| Itapema | 18 222 | 25 857 | 12 829 | 13 028 | 24 769 | 1 088 | 9,14 |
| Itapiranga | 14 996 | 13 980 | 7 163 | 6 817 | 5 380 | 8 600 | (-) 1,74 |
| Itapoá | 5 830 | 8 830 | 4 542 | 4 288 | 8 182 | 648 | 10,94 |
| Ituporanga | 18 508 | 19 472 | 9 731 | 9 741 | 11 654 | 7 818 | 1,28 |
| Jaborá | 4 233 | 4 196 | 2 133 | 2 063 | 1 362 | 2 834 | (-) 0,22 |
| Jacinto Machado | 11 039 | 10 920 | 5 475 | 5 445 | 4 536 | 6 384 | (-) 0,27 |
| Jaguaruna | 13 416 | 14 596 | 7 260 | 7 336 | 10 229 | 4 367 | 2,13 |
| Jaraguá do Sul | 93 076 | 108 377 | 54 676 | 53 701 | 96 213 | 12 164 | 3,88 |
| Jardinópolis | 2 067 | 1 983 | 1 004 | 979 | 818 | 1 165 | (-) 1,03 |
| Joaçaba | 22 982 | 24 030 | 11 583 | 12 447 | 21 650 | 2 380 | 1,12 |
| Joinville | 397 951 | 428 974 | 213 080 | 215 894 | 414 350 | 14 624 | 1,89 |
| José Boiteux | 4 375 | 4 589 | 2 339 | 2 250 | 1 463 | 3 126 | 1,20 |
| Jupiaí | 2 202 | 2 222 | 1 155 | 1 067 | 671 | 1 551 | 0,23 |
| Lacerdópolis | 2 136 | 2 170 | 1 101 | 1 069 | 982 | 1 188 | 0,40 |
| Lages | 140 946 | 156 406 | 76 034 | 80 372 | 152 320 | 4 086 | 2,64 |
| Laguna | 43 870 | 47 408 | 23 298 | 24 110 | 37 143 | 10 265 | 1,96 |
| Lajeado Grande | 1 543 | 1 571 | 776 | 795 | 475 | 1 096 | 0,45 |
| Laurentino | 4 532 | 5 062 | 2 532 | 2 530 | 3 238 | 1 824 | 2,80 |
| Lauro Muller | 13 355 | 13 567 | 6 852 | 6 715 | 9 911 | 3 656 | 0,39 |
| Lebon Régis | 11 368 | 11 694 | 5 974 | 5 720 | 6 980 | 4 714 | 0,71 |
| Leoberto Leal | 4 120 | 3 741 | 1 977 | 1 764 | 457 | 3 284 | (-) 2,38 |
| Lindóia do Sul | 4 930 | 4 850 | 2 504 | 2 346 | 1 315 | 3 535 | (-) 0,41 |
| Lontras | 7 936 | 8 372 | 4 185 | 4 187 | 5 309 | 3 063 | 1,35 |
| Luiz Alves | 7 203 | 7 847 | 4 081 | 3 766 | 2 124 | 5 723 | 2,16 |
| Luzerna | 5 364 | 5 565 | 2 737 | 2 828 | 3 962 | 1 603 | 0,92 |
| Macieira | 1 802 | 1 902 | 966 | 936 | 305 | 1 597 | 1,36 |
| Mafra | 49 479 | 50 039 | 25 012 | 25 027 | 37 810 | 12 229 | 0,28 |
| Major Gercino | 3 534 | 3 143 | 1 630 | 1 513 | 977 | 2 166 | (-) 2,89 |
| Major Vieira | 7 022 | 6 904 | 3 540 | 3 364 | 2 196 | 4 708 | (-) 0,42 |

Tabela 3 - População residente, por sexo, situação do domicílio e taxa de crescimento anual, segundo as Unidades da Federação e municípios - 1996/2000

(continuação)

| Unidades da Federação e municípios | População residente | | | | | | Taxa de crescimento anual (3) |
|------------------------------------|---------------------|-------------------|--------|----------|--------|-------|-------------------------------|
| | Em 01.08.1996 (1) | Em 01.08.2000 (2) | | | | | |
| | | Total | Homens | Mulheres | Urbana | Rural | |
| Maracajá | 5 352 | 5 541 | 2 826 | 2 715 | 3 521 | 2 020 | 0,87 |
| Maravilha | 18 625 | 18 518 | 9 130 | 9 388 | 14 224 | 4 294 | (-) 0,14 |
| Marema | 2 822 | 2 631 | 1 347 | 1 284 | 939 | 1 692 | (-) 1,74 |
| Massaranduba | 11 788 | 12 545 | 6 337 | 6 208 | 4 631 | 7 914 | 1,57 |
| Matos Costa | 2 996 | 3 188 | 1 648 | 1 540 | 1 248 | 1 940 | 1,57 |
| Meleiro | 7 009 | 7 080 | 3 585 | 3 495 | 3 206 | 3 874 | 0,25 |
| Mirim Doce | 2 823 | 2 744 | 1 427 | 1 317 | 1 151 | 1 593 | (-) 0,71 |
| Modelo | 4 103 | 3 948 | 1 993 | 1 955 | 2 220 | 1 728 | (-) 0,96 |
| Mondaí | 10 048 | 8 714 | 4 387 | 4 327 | 4 036 | 4 678 | (-) 3,50 |
| Monte Carlo | 7 500 | 8 564 | 4 358 | 4 206 | 7 292 | 1 272 | 3,37 |
| Monte Castelo | 8 135 | 8 349 | 4 282 | 4 067 | 4 572 | 3 777 | 0,65 |
| Morro da Fumaça | 13 389 | 14 550 | 7 331 | 7 219 | 11 152 | 3 398 | 2,10 |
| Morro Grande | 2 597 | 2 901 | 1 527 | 1 374 | 737 | 2 164 | 2,81 |
| Navegantes | 32 363 | 39 295 | 19 648 | 19 647 | 36 628 | 2 667 | 4,97 |
| Nova Erechim | 3 411 | 3 498 | 1 793 | 1 705 | 1 685 | 1 813 | 0,63 |
| Nova Itaberaba | 4 559 | 4 257 | 2 220 | 2 037 | 424 | 3 833 | (-) 1,70 |
| Nova Trento | 9 369 | 9 853 | 5 046 | 4 807 | 6 674 | 3 179 | 1,27 |
| Nova Veneza | 9 968 | 11 510 | 5 819 | 5 691 | 7 198 | 4 312 | 3,66 |
| Novo Horizonte | 3 436 | 3 096 | 1 605 | 1 491 | 723 | 2 373 | (-) 2,57 |
| Orleans | 21 296 | 20 021 | 10 090 | 9 931 | 12 802 | 7 219 | (-) 1,53 |
| Otacílio Costa | 13 200 | 13 962 | 7 030 | 6 932 | 12 781 | 1 181 | 1,41 |
| Ouro | 6 509 | 7 411 | 3 709 | 3 702 | 4 157 | 3 254 | 3,30 |
| Ouro Verde | 2 703 | 2 350 | 1 218 | 1 132 | 625 | 1 725 | (-) 3,44 |
| Paial | 2 198 | 2 055 | 1 101 | 954 | 259 | 1 796 | (-) 1,67 |
| Painel | 2 195 | 2 377 | 1 263 | 1 114 | 823 | 1 554 | 2,01 |
| Palhoça | 81 176 | 102 286 | 51 207 | 51 079 | 97 458 | 4 828 | 5,95 |
| Palma Sola | 8 535 | 8 200 | 4 188 | 4 012 | 3 188 | 5 012 | (-) 1,00 |
| Palmeira | 1 958 | 2 117 | 1 124 | 993 | 762 | 1 355 | 1,97 |
| Palmitos | 17 274 | 16 033 | 8 021 | 8 012 | 8 008 | 8 025 | (-) 1,85 |
| Papanduva | 16 184 | 16 818 | 8 669 | 8 149 | 7 952 | 8 866 | 0,97 |
| Paraíso | 5 164 | 4 795 | 2 497 | 2 298 | 1 302 | 3 493 | (-) 1,84 |
| Passo de Torres | 3 667 | 4 400 | 2 216 | 2 184 | 3 525 | 875 | 4,66 |
| Passos Maia | 4 203 | 4 765 | 2 503 | 2 262 | 749 | 4 016 | 3,19 |
| Paulo Lopes | 5 589 | 5 931 | 3 061 | 2 870 | 3 562 | 2 369 | 1,50 |
| Pedras Grandes | 5 059 | 4 921 | 2 481 | 2 440 | 865 | 4 056 | (-) 0,69 |
| Penha | 15 473 | 17 669 | 8 849 | 8 820 | 15 984 | 1 685 | 3,37 |
| Peritiba | 3 178 | 3 233 | 1 622 | 1 611 | 1 318 | 1 915 | 0,43 |
| Petrolândia | 6 619 | 6 413 | 3 307 | 3 106 | 1 827 | 4 586 | (-) 0,79 |
| Piçarras | 9 484 | 10 908 | 5 499 | 5 409 | 8 612 | 2 296 | 3,56 |
| Pinhalzinho | 11 172 | 12 320 | 6 230 | 6 090 | 9 292 | 3 028 | 2,48 |
| Pinheiro Preto | 2 680 | 2 709 | 1 378 | 1 331 | 1 138 | 1 571 | 0,27 |
| Piratuba | 4 342 | 5 802 | 3 346 | 2 456 | 2 706 | 3 096 | 7,52 |
| Planalto Alegre | 2 572 | 2 454 | 1 269 | 1 185 | 742 | 1 712 | (-) 1,17 |
| Pomerode | 21 189 | 22 023 | 10 960 | 11 063 | 18 675 | 3 348 | 0,97 |
| Ponte Alta | 4 973 | 5 121 | 2 576 | 2 545 | 3 754 | 1 367 | 0,74 |
| Ponte Alta do Norte | 2 743 | 3 213 | 1 612 | 1 601 | 2 332 | 881 | 4,03 |
| Ponte Serrada | 10 408 | 10 567 | 5 334 | 5 233 | 7 233 | 3 334 | 0,38 |
| Porto Belo | 7 606 | 10 682 | 5 399 | 5 283 | 9 951 | 731 | 8,86 |
| Porto União | 30 676 | 31 848 | 15 583 | 16 265 | 26 573 | 5 275 | 0,94 |
| Pouso Redondo | 11 778 | 12 130 | 6 234 | 5 896 | 6 301 | 5 829 | 0,74 |
| Praia Grande | 7 492 | 7 289 | 3 657 | 3 632 | 3 933 | 3 356 | (-) 0,68 |
| Presidente Castelo Branco | 1 856 | 2 160 | 1 127 | 1 033 | 457 | 1 703 | 3,86 |

Tabela 3 - População residente, por sexo, situação do domicílio e taxa de crescimento anual, segundo as Unidades da Federação e municípios - 1996/2000

(continuação)

| Unidades da Federação e municípios | População residente | | | | | | Taxa de crescimento anual (3) |
|------------------------------------|---------------------|-------------------|--------|----------|---------|-------|-------------------------------|
| | Em 01.08.1996 (1) | Em 01.08.2000 (2) | | | | | |
| | | Total | Homens | Mulheres | Urbana | Rural | |
| Presidente Getúlio | 11 523 | 12 325 | 6 152 | 6 173 | 7 865 | 4 460 | 1,70 |
| Presidente Nereu | 2 455 | 2 303 | 1 173 | 1 130 | 776 | 1 527 | (-) 1,59 |
| Princesa | 2 686 | 2 608 | 1 342 | 1 266 | 563 | 2 045 | (-) 0,73 |
| Quilombo | 10 714 | 10 707 | 5 437 | 5 270 | 4 677 | 6 030 | (-) 0,02 |
| Rancho Queimado | 2 443 | 2 634 | 1 352 | 1 282 | 1 096 | 1 538 | 1,90 |
| Rio das Antas | 5 814 | 6 112 | 3 118 | 2 994 | 2 219 | 3 893 | 1,26 |
| Rio do Campo | 6 578 | 6 516 | 3 334 | 3 182 | 2 288 | 4 228 | (-) 0,24 |
| Rio do Oeste | 6 734 | 6 729 | 3 480 | 3 249 | 2 625 | 4 104 | (-) 0,02 |
| Rio do Sul | 47 822 | 51 650 | 25 308 | 26 342 | 48 421 | 3 229 | 1,94 |
| Rio dos Cedros | 8 812 | 9 380 | 4 811 | 4 569 | 4 209 | 5 171 | 1,57 |
| Rio Fortuna | 4 220 | 4 316 | 2 241 | 2 075 | 1 213 | 3 103 | 0,56 |
| Rio Negrinho | 31 611 | 37 691 | 19 029 | 18 662 | 32 636 | 5 055 | 4,50 |
| Rio Rufino | 2 321 | 2 405 | 1 257 | 1 148 | 555 | 1 850 | 0,89 |
| Riqueza | 5 621 | 5 169 | 2 638 | 2 531 | 1 277 | 3 892 | (-) 2,07 |
| Rodeio | 9 623 | 10 376 | 5 190 | 5 186 | 8 863 | 1 513 | 1,90 |
| Romelândia | 7 365 | 6 495 | 3 233 | 3 262 | 2 122 | 4 373 | (-) 3,09 |
| Salete | 6 885 | 7 124 | 3 676 | 3 448 | 4 583 | 2 541 | 0,86 |
| Saltinho | 4 815 | 4 186 | 2 187 | 1 999 | 900 | 3 286 | (-) 3,44 |
| Salto Veloso | 3 790 | 3 903 | 2 018 | 1 885 | 2 829 | 1 074 | 0,74 |
| Sangão | 6 789 | 8 126 | 4 119 | 4 007 | 3 622 | 4 504 | 4,60 |
| Santa Cecília | 12 818 | 14 801 | 7 436 | 7 365 | 11 621 | 3 180 | 3,66 |
| Santa Helena | 2 772 | 2 584 | 1 334 | 1 250 | 740 | 1 844 | (-) 1,74 |
| Santa Rosa de Lima | 1 873 | 2 007 | 1 043 | 964 | 423 | 1 584 | 1,74 |
| Santa Rosa do Sul | 7 742 | 7 809 | 3 962 | 3 847 | 3 043 | 4 766 | 0,22 |
| Santa Terezinha | 8 439 | 8 829 | 4 702 | 4 127 | 1 142 | 7 687 | 1,14 |
| Santa Terezinha do Progresso | 3 475 | 3 407 | 1 772 | 1 635 | 426 | 2 981 | (-) 0,49 |
| Santiago do Sul | 1 757 | 1 696 | 893 | 803 | 521 | 1 175 | (-) 0,88 |
| Santo Amaro da Imperatriz | 14 569 | 15 682 | 7 997 | 7 685 | 12 523 | 3 159 | 1,86 |
| São Bento do Sul | 57 098 | 65 388 | 32 817 | 32 571 | 61 786 | 3 602 | 3,45 |
| São Bernardino | 3 533 | 3 138 | 1 642 | 1 496 | 529 | 2 609 | (-) 2,92 |
| São Bonifácio | 3 109 | 3 218 | 1 672 | 1 546 | 682 | 2 536 | 0,87 |
| São Carlos | 10 084 | 9 364 | 4 718 | 4 646 | 5 347 | 4 017 | (-) 1,83 |
| São Cristovão do Sul | 3 819 | 4 606 | 2 439 | 2 167 | 2 820 | 1 786 | 4,80 |
| São Domingos | 9 585 | 9 535 | 4 756 | 4 779 | 5 428 | 4 107 | (-) 0,13 |
| São Francisco do Sul | 27 787 | 32 261 | 16 177 | 16 084 | 29 892 | 2 369 | 3,80 |
| São João Batista | 13 637 | 14 851 | 7 473 | 7 378 | 11 262 | 3 589 | 2,15 |
| São João do Itaperiú | 3 092 | 3 161 | 1 645 | 1 516 | 1 453 | 1 708 | 0,55 |
| São João do Oeste | 6 561 | 5 774 | 2 913 | 2 861 | 1 494 | 4 280 | (-) 3,14 |
| São João do Sul | 6 790 | 6 784 | 3 486 | 3 298 | 1 143 | 5 641 | (-) 0,02 |
| São Joaquim | 22 010 | 22 780 | 11 396 | 11 384 | 16 084 | 6 696 | 0,86 |
| São José | 147 559 | 169 252 | 82 364 | 86 888 | 167 268 | 1 984 | 3,49 |
| São José do Cedro | 13 732 | 13 677 | 6 935 | 6 742 | 6 657 | 7 020 | (-) 0,10 |
| São José do Cerrito | 10 276 | 10 192 | 5 261 | 4 931 | 2 142 | 8 050 | (-) 0,20 |
| São Lourenço do Oeste | 19 107 | 19 643 | 9 840 | 9 803 | 13 404 | 6 239 | 0,69 |
| São Ludgero | 7 501 | 8 582 | 4 410 | 4 172 | 5 989 | 2 593 | 3,42 |
| São Martinho | 3 331 | 3 274 | 1 712 | 1 562 | 888 | 2 386 | (-) 0,43 |
| São Miguel da Boa Vista | 2 175 | 2 020 | 1 044 | 976 | 331 | 1 689 | (-) 1,83 |
| São Miguel do Oeste | 31 227 | 32 309 | 15 830 | 16 479 | 27 378 | 4 931 | 0,86 |
| São Pedro de Alcântara | 3 465 | 3 580 | 1 863 | 1 717 | 2 093 | 1 487 | 0,82 |
| Saudades | 8 445 | 8 270 | 4 254 | 4 016 | 2 896 | 5 374 | (-) 0,52 |
| Schroeder | 9 294 | 10 813 | 5 528 | 5 285 | 9 403 | 1 410 | 3,86 |
| Seara | 15 887 | 16 448 | 8 400 | 8 048 | 10 233 | 6 215 | 0,87 |

Tabela 3 - População residente, por sexo, situação do domicílio e taxa de crescimento anual, segundo as Unidades da Federação e municípios - 1996/2000

| Unidades da Federação e municípios | População residente | | | | | | Taxa de crescimento anual (3) |
|------------------------------------|---------------------|-------------------|--------|----------|--------|--------|-------------------------------|
| | Em 01.08.1996 (1) | Em 01.08.2000 (2) | | | | | |
| | | Total | Homens | Mulheres | Urbana | Rural | |
| Serra Alta | 3 437 | 3 336 | 1 676 | 1 660 | 1 201 | 2 135 | (-) 0,74 |
| Siderópolis | 10 892 | 12 069 | 6 021 | 6 048 | 9 090 | 2 979 | 2,60 |
| Sombrio | 21 174 | 22 954 | 11 486 | 11 468 | 15 920 | 7 034 | 2,04 |
| Sul Brasil | 3 552 | 3 098 | 1 602 | 1 496 | 741 | 2 357 | (-) 3,36 |
| Taió | 15 997 | 16 233 | 8 311 | 7 922 | 7 866 | 8 367 | 0,37 |
| Tangará | 9 054 | 8 749 | 4 452 | 4 297 | 4 230 | 4 519 | (-) 0,85 |
| Tigrinhos | 1 880 | 1 876 | 982 | 894 | 212 | 1 664 | (-) 0,05 |
| Tijucas | 20 160 | 23 441 | 11 704 | 11 737 | 18 656 | 4 785 | 3,84 |
| Timbé do Sul | 5 580 | 5 322 | 2 724 | 2 598 | 1 683 | 3 639 | (-) 1,18 |
| Timbó | 26 497 | 29 295 | 14 578 | 14 717 | 26 706 | 2 589 | 2,54 |
| Timbó Grande | 7 144 | 6 492 | 3 343 | 3 149 | 2 772 | 3 720 | (-) 2,36 |
| Três Barras | 16 774 | 17 120 | 8 614 | 8 506 | 14 226 | 2 894 | 0,51 |
| Treviso | 2 698 | 3 119 | 1 573 | 1 546 | 1 559 | 1 560 | 3,69 |
| Treze de Maio | 6 281 | 6 716 | 3 408 | 3 308 | 1 764 | 4 952 | 1,69 |
| Treze Tílias | 4 530 | 5 029 | 2 519 | 2 510 | 3 097 | 1 932 | 2,65 |
| Trombudo Central | 5 895 | 5 767 | 2 913 | 2 854 | 3 145 | 2 622 | (-) 0,55 |
| Tubarão | 83 728 | 89 341 | 43 403 | 45 938 | 69 910 | 19 431 | 1,64 |
| Tunápolis | 5 235 | 4 776 | 2 496 | 2 280 | 1 217 | 3 559 | (-) 2,27 |
| Turvo | 10 673 | 10 890 | 5 396 | 5 494 | 5 638 | 5 252 | 0,50 |
| União do Oeste | 3 710 | 3 373 | 1 718 | 1 655 | 997 | 2 376 | (-) 2,35 |
| Urubici | 10 259 | 10 230 | 5 123 | 5 107 | 6 633 | 3 597 | (-) 0,07 |
| Urupema | 2 397 | 2 527 | 1 319 | 1 208 | 1 185 | 1 342 | 1,33 |
| Urussanga | 18 104 | 18 723 | 9 213 | 9 510 | 10 649 | 8 074 | 0,84 |
| Vargeão | 3 519 | 3 522 | 1 795 | 1 727 | 1 380 | 2 142 | 0,02 |
| Vargem | 3 482 | 3 212 | 1 674 | 1 538 | 646 | 2 566 | (-) 2,00 |
| Vargem Bonita | 5 537 | 5 143 | 2 598 | 2 545 | 2 197 | 2 946 | (-) 1,83 |
| Vidal Ramos | 6 416 | 6 271 | 3 284 | 2 987 | 1 491 | 4 780 | (-) 0,57 |
| Videira | 36 772 | 41 543 | 20 638 | 20 905 | 35 743 | 5 800 | 3,10 |
| Vitor Meireles | 5 679 | 5 518 | 2 938 | 2 580 | 1 098 | 4 420 | (-) 0,72 |
| Witmarsum | 3 526 | 3 250 | 1 677 | 1 573 | 612 | 2 638 | (-) 2,02 |
| Xanxerê | 35 783 | 37 322 | 18 257 | 19 065 | 32 285 | 5 037 | 1,06 |
| Xavantina | 4 770 | 4 391 | 2 297 | 2 094 | 933 | 3 458 | (-) 2,05 |
| Xaxim | 22 677 | 22 832 | 11 343 | 11 489 | 16 038 | 6 794 | 0,17 |
| Zortéa | 2 597 | 2 633 | 1 335 | 1 298 | 2 054 | 579 | 0,34 |

(continuação)

Densidade demográfica, segundo municípios - Rio Grande do Sul - 2000

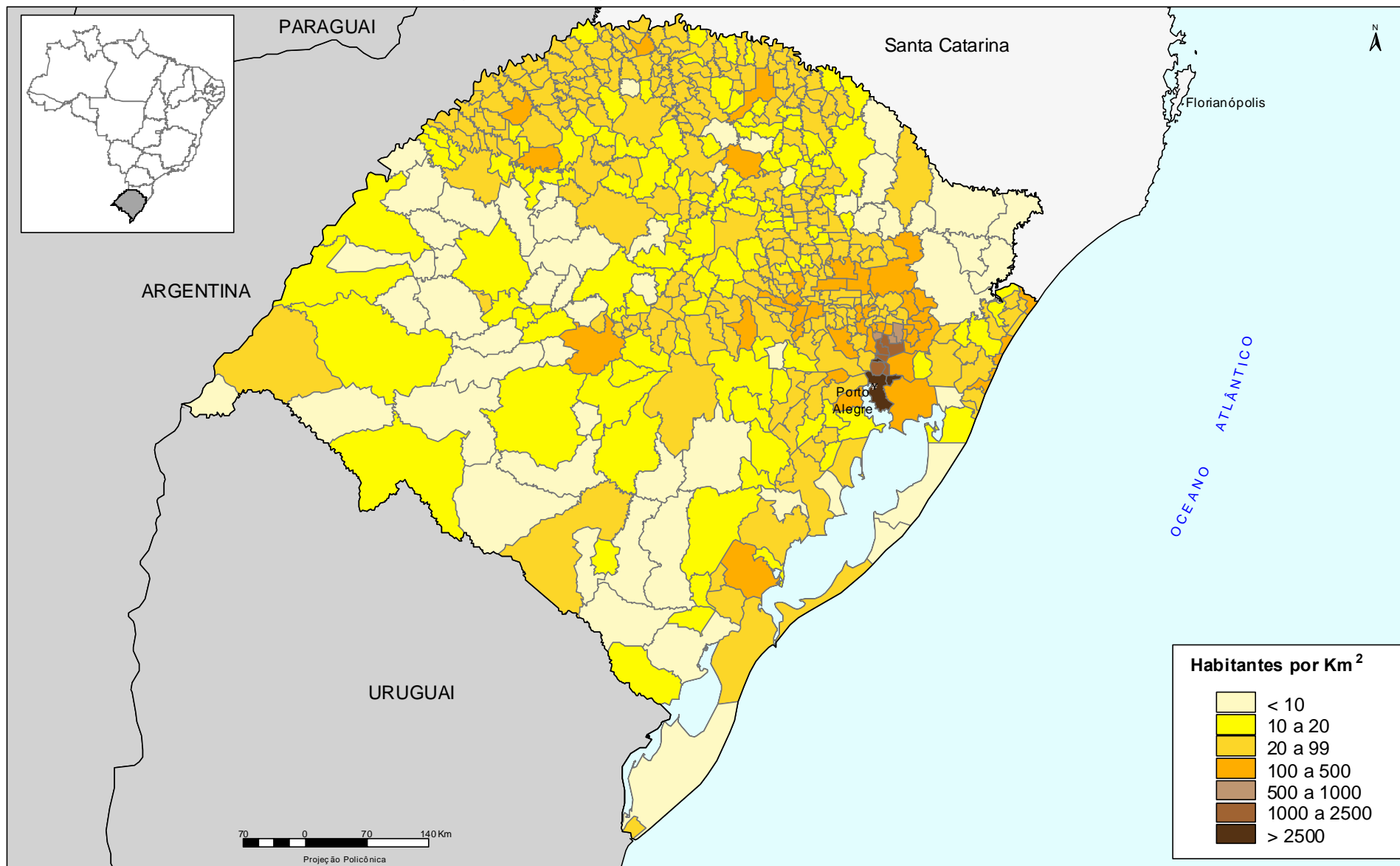

Fontes: Ma ha municipal digital do Brasil: situação em 1997. Rio de Janeiro: IBGE, 1999. 1 CD-ROM; IBGE, Censo Demográfico 2000.

Tabela 3 - População residente, por sexo, situação do domicílio e taxa de crescimento anual, segundo as Unidades da Federação e municípios - 1996/2000

(continuação)

| Unidades da Federação e municípios | População residente | | | | | | Taxa de crescimento anual (3) |
|------------------------------------|---------------------|-------------------|------------------|------------------|------------------|------------------|-------------------------------|
| | Em 01.08.1996 (1) | Em 01.08.2000 (2) | | | | | |
| | | Total | Homens | Mulheres | Urbana | Rural | |
| Rio Grande do Sul | 9 634 688 | 10 179 801 | 4 990 714 | 5 189 087 | 8 310 995 | 1 868 806 | 1,39 |
| Água Santa | 4 196 | 4 127 | 2 095 | 2 032 | 1 172 | 2 955 | (-) 0,41 |
| Agudo | 16 253 | 17 444 | 8 797 | 8 647 | 5 655 | 11 789 | 1,78 |
| Ajuricaba | 7 881 | 7 708 | 3 888 | 3 820 | 3 758 | 3 950 | (-) 0,55 |
| Alecrim | 9 369 | 8 487 | 4 300 | 4 187 | 2 069 | 6 418 | (-) 2,44 |
| Alegrete | 82 527 | 84 337 | 41 900 | 42 437 | 75 091 | 9 246 | 0,54 |
| Alegria | 5 800 | 5 351 | 2 727 | 2 624 | 1 612 | 3 739 | (-) 1,99 |
| Alpestre | 11 116 | 10 254 | 5 242 | 5 012 | 2 157 | 8 097 | (-) 2,00 |
| Alto Alegre | 2 073 | 2 135 | 1 081 | 1 054 | 719 | 1 416 | 0,74 |
| Alto Feliz | 2 538 | 2 828 | 1 455 | 1 373 | 712 | 2 116 | 2,74 |
| Alvorada | 162 005 | 183 421 | 90 148 | 93 273 | 182 864 | 557 | 3,15 |
| Amaral Ferrador | 5 264 | 5 741 | 2 980 | 2 761 | 1 132 | 4 609 | 2,19 |
| Ametista do Sul | 6 878 | 7 419 | 3 908 | 3 511 | 3 194 | 4 225 | 1,91 |
| André da Rocha | 1 107 | 1 112 | 584 | 528 | 373 | 739 | 0,11 |
| Anta Gorda | 6 392 | 6 324 | 3 175 | 3 149 | 1 821 | 4 503 | (-) 0,27 |
| Antônio Prado | 11 767 | 12 917 | 6 477 | 6 440 | 8 416 | 4 501 | 2,36 |
| Arambaré | 3 384 | 3 916 | 2 008 | 1 908 | 2 756 | 1 160 | 3,72 |
| Araricá | 3 364 | 4 019 | 2 049 | 1 970 | 3 482 | 537 | 4,55 |
| Aratiba | 7 515 | 7 115 | 3 649 | 3 466 | 2 556 | 4 559 | (-) 1,36 |
| Arroio do Meio | 15 695 | 16 948 | 8 489 | 8 459 | 12 733 | 4 215 | 1,94 |
| Arroio do Sal | 4 196 | 5 240 | 2 636 | 2 604 | 5 007 | 233 | 5,71 |
| Arroio do Tigre | 11 886 | 12 214 | 6 208 | 6 006 | 5 267 | 6 947 | 0,68 |
| Arroio dos Ratos | 12 573 | 13 338 | 6 600 | 6 738 | 12 529 | 809 | 1,49 |
| Arroio Grande | 18 537 | 19 156 | 9 762 | 9 394 | 15 692 | 3 464 | 0,82 |
| Arvorezinha | 10 194 | 10 251 | 5 162 | 5 089 | 5 366 | 4 885 | 0,14 |
| Augusto Pestana | 8 352 | 8 174 | 4 064 | 4 110 | 3 328 | 4 846 | (-) 0,54 |
| Áurea | 4 053 | 3 890 | 1 972 | 1 918 | 1 262 | 2 628 | (-) 1,02 |
| Bagé | 115 657 | 118 747 | 57 030 | 61 717 | 97 269 | 21 478 | 0,66 |
| Balneário Pinhal | 4 969 | 7 445 | 3 729 | 3 716 | 7 114 | 331 | 10,64 |
| Barão | 5 490 | 5 396 | 2 787 | 2 609 | 2 290 | 3 106 | (-) 0,43 |
| Barão de Cotegipe | 6 927 | 6 932 | 3 512 | 3 420 | 3 291 | 3 641 | 0,02 |
| Barão do Triunfo | 6 173 | 6 656 | 3 576 | 3 080 | 593 | 6 063 | 1,90 |
| Barra do Guarita | 3 363 | 2 987 | 1 518 | 1 469 | 1 106 | 1 881 | (-) 2,92 |
| Barra do Quaraí | 3 483 | 3 866 | 2 069 | 1 797 | 2 853 | 1 013 | 2,64 |
| Barra do Ribeiro | 10 889 | 11 835 | 5 862 | 5 973 | 8 928 | 2 907 | 2,10 |
| Barra do Rio Azul | 2 511 | 2 413 | 1 290 | 1 123 | 364 | 2 049 | (-)0,99 |
| Barra Funda | 2 110 | 2 231 | 1 107 | 1 124 | 1 192 | 1 039 | 1,40 |
| Barracão | 5 600 | 5 592 | 2 823 | 2 769 | 2 755 | 2 837 | (-) 0,04 |
| Barros Cassal | 11 556 | 11 322 | 5 886 | 5 436 | 3 234 | 8 088 | (-) 0,51 |
| Benjamin Constant do Sul | 2 961 | 2 722 | 1 390 | 1 332 | 256 | 2 466 | (-) 2,08 |
| Bento Gonçalves | 83 201 | 91 505 | 45 157 | 46 348 | 81 834 | 9 671 | 2,41 |
| Boa Vista das Missões | 2 089 | 2 187 | 1 115 | 1 072 | 650 | 1 537 | 1,15 |
| Boa Vista do Buricá | 6 470 | 6 586 | 3 314 | 3 272 | 3 662 | 2 924 | 0,45 |
| Boa Vista do Sul | 2 952 | 2 840 | 1 485 | 1 355 | 311 | 2 529 | (-) 0,96 |
| Bom Jesus | 12 333 | 12 014 | 5 917 | 6 097 | 8 379 | 3 635 | (-) 0,65 |
| Bom Princípio | 8 683 | 9 493 | 4 849 | 4 644 | 6 939 | 2 554 | 2,25 |
| Bom Progresso | 2 671 | 2 831 | 1 454 | 1 377 | 1 011 | 1 820 | 1,47 |
| Bom Retiro do Sul | 10 075 | 10 781 | 5 389 | 5 392 | 8 279 | 2 502 | 1,71 |
| Boqueirão do Leão | 7 665 | 7 811 | 4 014 | 3 797 | 1 517 | 6 294 | 0,47 |
| Bossoroca | 7 893 | 7 758 | 3 981 | 3 777 | 4 016 | 3 742 | (-) 0,43 |
| Braga | 4 488 | 4 197 | 2 088 | 2 109 | 2 339 | 1 858 | (-) 1,66 |
| Brochier | 4 235 | 4 371 | 2 260 | 2 111 | 1 206 | 3 165 | 0,79 |

Tabela 3 - População residente, por sexo, situação do domicílio e taxa de crescimento anual, segundo as Unidades da Federação e municípios - 1996/2000

(continuação)

| Unidades da Federação e municípios | População residente | | | | | | Taxa de crescimento anual (3) |
|------------------------------------|---------------------|-------------------|---------|----------|---------|--------|-------------------------------|
| | Em 01.08.1996 (1) | Em 01.08.2000 (2) | | | | | |
| | | Total | Homens | Mulheres | Urbana | Rural | |
| Butiá | 19 553 | 20 294 | 10 053 | 10 241 | 18 956 | 1 338 | 0,93 |
| Caçapava do Sul | 33 950 | 34 448 | 16 842 | 17 606 | 19 191 | 15 257 | 0,36 |
| Cacequi | 15 599 | 15 311 | 7 633 | 7 678 | 13 015 | 2 296 | (-) 0,46 |
| Cachoeira do Sul | 86 266 | 87 850 | 42 674 | 45 176 | 74 103 | 13 747 | 0,46 |
| Cachoeirinha | 96 238 | 107 472 | 52 498 | 54 974 | 107 472 | - | 2,80 |
| Cacique Doble | 5 067 | 4 770 | 2 379 | 2 391 | 1 496 | 3 274 | (-) 1,50 |
| Caibaté | 7 389 | 7 240 | 3 661 | 3 579 | 2 944 | 4 296 | (-) 0,51 |
| Caiçara | 5 678 | 5 580 | 2 889 | 2 691 | 1 489 | 4 091 | (-) 0,43 |
| Camaquã | 57 511 | 60 368 | 29 972 | 30 396 | 47 059 | 13 309 | 1,22 |
| Camargo | 2 431 | 2 499 | 1 259 | 1 240 | 881 | 1 618 | 0,69 |
| Cambará do Sul | 6 936 | 6 843 | 3 502 | 3 341 | 3 051 | 3 792 | (-) 0,34 |
| Campestre da Serra | 3 054 | 3 170 | 1 649 | 1 521 | 1 034 | 2 136 | 0,94 |
| Campina das Missões | 7 380 | 7 010 | 3 569 | 3 441 | 2 274 | 4 736 | (-) 1,28 |
| Campinas do Sul | 8 479 | 8 228 | 4 062 | 4 166 | 4 405 | 3 823 | (-) 0,75 |
| Campo Bom | 50 843 | 54 019 | 26 657 | 27 362 | 51 839 | 2 180 | 1,53 |
| Campo Novo | 6 967 | 6 718 | 3 330 | 3 388 | 4 615 | 2 103 | (-) 0,91 |
| Campos Borges | 3 873 | 3 789 | 1 944 | 1 845 | 2 035 | 1 754 | (-) 0,55 |
| Candelária | 28 451 | 29 479 | 14 481 | 14 998 | 13 797 | 15 682 | 0,89 |
| Cândido Godói | 7 595 | 7 092 | 3 618 | 3 474 | 1 631 | 5 461 | (-) 1,70 |
| Candiota | 7 157 | 8 054 | 4 155 | 3 899 | 2 648 | 5 406 | 3,00 |
| Canela | 30 778 | 33 612 | 16 519 | 17 093 | 30 746 | 2 866 | 2,23 |
| Canguçu | 50 045 | 51 427 | 26 183 | 25 244 | 17 685 | 33 742 | 0,68 |
| Canoas | 284 059 | 305 711 | 148 757 | 156 954 | 305 711 | - | 1,85 |
| Capão da Canoa | 25 629 | 30 383 | 15 034 | 15 349 | 30 219 | 164 | 4,35 |
| Capão do Leão | 20 978 | 23 714 | 11 822 | 11 892 | 21 350 | 2 364 | 3,11 |
| Capela de Santana | 8 575 | 10 027 | 5 123 | 4 904 | 6 276 | 3 751 | 3,99 |
| Capitão | 2 352 | 2 566 | 1 352 | 1 214 | 857 | 1 709 | 2,20 |
| Capivari do Sul | 2 823 | 3 103 | 1 574 | 1 529 | 2 409 | 694 | 2,39 |
| Caraá | 5 974 | 6 401 | 3 444 | 2 957 | 471 | 5 930 | 1,74 |
| Carazinho | 56 959 | 59 857 | 28 850 | 31 007 | 56 239 | 3 618 | 1,25 |
| Carlos Barbosa | 18 955 | 20 516 | 10 366 | 10 150 | 15 207 | 5 309 | 2,00 |
| Carlos Gomes | 2 144 | 1 913 | 987 | 926 | 341 | 1 572 | (-) 2,81 |
| Casca | 8 367 | 8 426 | 4 184 | 4 242 | 4 106 | 4 320 | 0,18 |
| Caseiros | 2 978 | 2 899 | 1 463 | 1 436 | 1 002 | 1 897 | (-) 0,67 |
| Catuípe | 10 636 | 10 197 | 5 100 | 5 097 | 6 178 | 4 019 | (-) 1,05 |
| Caxias do Sul | 325 694 | 360 207 | 176 817 | 183 390 | 333 201 | 27 006 | 2,55 |
| Centenário | 3 336 | 3 122 | 1 647 | 1 475 | 659 | 2 463 | (-) 1,64 |
| Cerrito | 6 826 | 6 925 | 3 510 | 3 415 | 3 968 | 2 957 | 0,36 |
| Cerro Branco | 4 285 | 4 297 | 2 182 | 2 115 | 1 137 | 3 160 | 0,07 |
| Cerro Grande | 2 894 | 2 602 | 1 313 | 1 289 | 723 | 1 879 | (-) 2,62 |
| Cerro Grande do Sul | 7 658 | 8 266 | 4 392 | 3 874 | 1 616 | 6 650 | 1,93 |
| Cerro Largo | 12 958 | 12 663 | 6 204 | 6 459 | 9 340 | 3 323 | (-) 0,57 |
| Chapada | 10 066 | 9 746 | 4 783 | 4 963 | 4 735 | 5 011 | (-) 0,80 |
| Charqueadas | 27 231 | 29 948 | 16 165 | 13 783 | 29 002 | 946 | 2,41 |
| Charrua | 3 861 | 3 783 | 1 888 | 1 895 | 568 | 3 215 | (-) 0,51 |
| Chiapetta | 4 245 | 4 482 | 2 267 | 2 215 | 2 546 | 1 936 | 1,37 |
| Chuí | 3 184 | 5 193 | 2 586 | 2 607 | 4 884 | 309 | 13,01 |
| Chувиска | 4 525 | 4 503 | 2 379 | 2 124 | 188 | 4 315 | (-) 0,12 |
| Cidreira | 6 356 | 8 858 | 4 441 | 4 417 | 8 510 | 348 | 8,65 |
| Ciríaco | 5 318 | 5 247 | 2 690 | 2 557 | 2 068 | 3 179 | (-) 0,34 |
| Colinas | 2 464 | 2 461 | 1 230 | 1 231 | 1 025 | 1 436 | (-) 0,03 |
| Colorado | 4 206 | 4 071 | 2 007 | 2 064 | 1 919 | 2 152 | (-) 0,81 |

Tabela 3 - População residente, por sexo, situação do domicílio e taxa de crescimento anual, segundo as Unidades da Federação e municípios - 1996/2000

(continuação)

| Unidades da Federação e municípios | População residente | | | | | | Taxa de crescimento anual (3) |
|------------------------------------|---------------------|-------------------|--------|----------|--------|--------|-------------------------------|
| | Em 01.08.1996 (1) | Em 01.08.2000 (2) | | | | | |
| | | Total | Homens | Mulheres | Urbana | Rural | |
| Condor | 6 407 | 6 491 | 3 214 | 3 277 | 3 420 | 3 071 | 0,33 |
| Constantina | 11 819 | 11 658 | 5 855 | 5 803 | 5 807 | 5 851 | (-) 0,34 |
| Coqueiros do Sul | 2 931 | 2 695 | 1 378 | 1 317 | 804 | 1 891 | (-) 2,08 |
| Coronel Barros | 2 420 | 2 454 | 1 231 | 1 223 | 855 | 1 599 | 0,35 |
| Coronel Bicaco | 8 778 | 8 436 | 4 211 | 4 225 | 4 283 | 4 153 | (-) 0,99 |
| Cotiporã | 4 139 | 4 077 | 2 104 | 1 973 | 1 866 | 2 211 | (-) 0,38 |
| Coxilha | 3 033 | 2 970 | 1 479 | 1 491 | 1 611 | 1 359 | (-) 0,52 |
| Crissiumal | 15 859 | 15 169 | 7 491 | 7 678 | 6 116 | 9 053 | (-) 1,11 |
| Cristal | 6 537 | 6 632 | 3 323 | 3 309 | 4 014 | 2 618 | 0,36 |
| Cristal do Sul | 2 809 | 2 874 | 1 509 | 1 365 | 443 | 2 431 | 0,57 |
| Cruz Alta | 71 135 | 71 234 | 34 013 | 37 221 | 65 347 | 5 887 | 0,03 |
| Cruzeiro do Sul | 11 468 | 11 666 | 5 815 | 5 851 | 6 173 | 5 493 | 0,43 |
| David Canabarro | 4 650 | 4 731 | 2 418 | 2 313 | 1 416 | 3 315 | 0,43 |
| Derrubadas | 4 025 | 3 713 | 1 892 | 1 821 | 786 | 2 927 | (-) 2,00 |
| Dezesseis de Novembro | 3 553 | 3 444 | 1 779 | 1 665 | 593 | 2 851 | (-) 0,78 |
| Dilermando de Aguiar | 3 253 | 3 194 | 1 655 | 1 539 | 1 090 | 2 104 | (-) 0,46 |
| Dois Irmãos | 17 997 | 22 415 | 11 295 | 11 120 | 22 252 | 163 | 5,64 |
| Dois Irmãos das Missões | 2 811 | 2 365 | 1 220 | 1 145 | 934 | 1 431 | (-) 4,23 |
| Dois Lajeados | 3 333 | 3 223 | 1 616 | 1 607 | 1 214 | 2 009 | (-) 0,84 |
| Dom Feliciano | 13 193 | 13 292 | 6 892 | 6 400 | 2 551 | 10 741 | 0,19 |
| Dom Pedrito | 38 979 | 40 357 | 19 759 | 20 598 | 35 751 | 4 606 | 0,87 |
| Dom Pedro de Alcântara | 2 287 | 2 635 | 1 381 | 1 254 | 701 | 1 934 | 3,60 |
| Dona Francisca | 3 760 | 3 893 | 1 925 | 1 968 | 2 315 | 1 578 | 0,87 |
| Doutor Maurício Cardoso | 6 742 | 6 328 | 3 156 | 3 172 | 2 619 | 3 709 | (-) 1,57 |
| Doutor Ricardo | 2 151 | 2 128 | 1 094 | 1 034 | 447 | 1 681 | (-) 0,27 |
| Eldorado do Sul | 22 852 | 27 250 | 13 706 | 13 544 | 19 230 | 8 020 | 4,50 |
| Encantado | 17 549 | 18 526 | 9 003 | 9 523 | 16 035 | 2 491 | 1,36 |
| Encruzilhada do Sul | 22 817 | 23 897 | 12 055 | 11 842 | 14 837 | 9 060 | 1,16 |
| Engenho Velho | 2 268 | 2 125 | 1 038 | 1 087 | 455 | 1 670 | (-) 1,61 |
| Entre Rios do Sul | 3 787 | 3 489 | 1 765 | 1 724 | 2 067 | 1 422 | (-) 2,03 |
| Entre-Ijuís | 10 388 | 9 677 | 4 837 | 4 840 | 4 418 | 5 259 | (-) 1,76 |
| Erebango | 3 131 | 3 023 | 1 507 | 1 516 | 1 975 | 1 048 | (-) 0,87 |
| Erechim | 81 932 | 90 332 | 43 539 | 46 793 | 82 018 | 8 314 | 2,47 |
| Ernestina | 3 811 | 3 933 | 2 012 | 1 921 | 1 078 | 2 855 | 0,79 |
| Erval Grande | 5 915 | 5 646 | 2 864 | 2 782 | 2 110 | 3 536 | (-) 1,16 |
| Erval Seco | 9 751 | 9 177 | 4 675 | 4 502 | 3 246 | 5 931 | (-) 1,51 |
| Esmeralda | 5 504 | 5 526 | 2 835 | 2 691 | 2 416 | 3 110 | 0,10 |
| Esperança do Sul | 4 304 | 3 755 | 1 919 | 1 836 | 423 | 3 332 | (-) 3,35 |
| Espumoso | 16 360 | 16 179 | 8 023 | 8 156 | 10 010 | 6 169 | (-) 0,28 |
| Estação | 5 947 | 6 228 | 3 081 | 3 147 | 5 267 | 961 | 1,16 |
| Estância Velha | 31 374 | 35 121 | 17 530 | 17 591 | 34 354 | 767 | 2,86 |
| Esteio | 75 233 | 80 025 | 38 982 | 41 043 | 79 938 | 87 | 1,56 |
| Estrela | 26 425 | 27 398 | 13 470 | 13 928 | 22 692 | 4 706 | 0,91 |
| Estrela Velha | 3 736 | 3 689 | 1 922 | 1 767 | 667 | 3 022 | (-) 0,32 |
| Eugênio de Castro | 3 498 | 3 320 | 1 642 | 1 678 | 1 093 | 2 227 | (-) 1,30 |
| Fagundes Varela | 2 467 | 2 460 | 1 256 | 1 204 | 1 074 | 1 386 | (-) 0,07 |
| Farroupilha | 52 821 | 55 188 | 27 373 | 27 815 | 42 650 | 12 538 | 1,10 |
| Faxinal do Soturno | 6 754 | 6 826 | 3 429 | 3 397 | 4 089 | 2 737 | 0,27 |
| Faxinalzinho | 3 086 | 2 918 | 1 481 | 1 437 | 1 271 | 1 647 | (-) 1,39 |
| Fazenda Vilanova | 2 551 | 2 828 | 1 438 | 1 390 | 1 203 | 1 625 | 2,61 |
| Feliz | 10 177 | 11 319 | 5 669 | 5 650 | 7 976 | 3 343 | 2,69 |
| Flores da Cunha | 20 559 | 23 677 | 12 061 | 11 616 | 14 230 | 9 447 | 3,59 |

Tabela 3 - População residente, por sexo, situação do domicílio e taxa de crescimento anual, segundo as Unidades da Federação e municípios - 1996/2000

(continuação)

| Unidades da Federação e municípios | População residente | | | | | | Taxa de crescimento anual (3) |
|------------------------------------|---------------------|-------------------|---------|----------|---------|--------|-------------------------------|
| | Em 01.08.1996 (1) | Em 01.08.2000 (2) | | | | | |
| | | Total | Homens | Mulheres | Urbana | Rural | |
| Florianópolis | 2 510 | 2 361 | 1 234 | 1 127 | 226 | 2 135 | (-) 1,52 |
| Fontoura Xavier | 11 944 | 11 472 | 5 947 | 5 525 | 3 382 | 8 090 | (-) 1,00 |
| Formigueiro | 7 654 | 7 597 | 3 904 | 3 693 | 2 649 | 4 948 | (-) 0,19 |
| Fortaleza dos Valos | 4 803 | 5 080 | 2 530 | 2 550 | 2 821 | 2 259 | 1,41 |
| Frederico Westphalen | 27 300 | 26 716 | 13 072 | 13 644 | 20 394 | 6 322 | (-) 0,54 |
| Garibaldi | 26 107 | 28 328 | 14 141 | 14 187 | 23 102 | 5 226 | 2,06 |
| Garruchos | 3 395 | 3 676 | 1 934 | 1 742 | 1 191 | 2 485 | 2,01 |
| Gaurama | 6 362 | 6 391 | 3 125 | 3 266 | 2 996 | 3 395 | 0,11 |
| General Câmara | 8 597 | 8 729 | 4 359 | 4 370 | 5 172 | 3 557 | 0,38 |
| Gentil | 1 831 | 1 771 | 953 | 818 | 475 | 1 296 | (-) 0,83 |
| Getúlio Vargas | 16 519 | 16 509 | 8 071 | 8 438 | 13 645 | 2 864 | (-) 0,02 |
| Giruí | 19 152 | 18 729 | 9 126 | 9 603 | 13 250 | 5 479 | (-) 0,56 |
| Glorinha | 4 718 | 5 674 | 2 972 | 2 702 | 1 278 | 4 396 | 4,72 |
| Gramado | 25 118 | 28 576 | 14 198 | 14 378 | 23 317 | 5 259 | 3,28 |
| Gramado dos Loureiros | 2 552 | 2 535 | 1 260 | 1 275 | 425 | 2 110 | (-) 0,17 |
| Gramado Xavier | 3 742 | 3 666 | 1 883 | 1 783 | 382 | 3 284 | (-) 0,51 |
| Gravataí | 206 023 | 232 447 | 114 777 | 117 670 | 211 969 | 20 478 | 3,06 |
| Guabiju | 1 919 | 1 745 | 872 | 873 | 627 | 1 118 | (-) 2,35 |
| Guaíba | 85 969 | 94 244 | 46 066 | 48 178 | 91 893 | 2 351 | 2,32 |
| Guaporé | 18 732 | 20 067 | 9 794 | 10 273 | 17 680 | 2 387 | 1,74 |
| Guarani das Missões | 9 278 | 8 990 | 4 493 | 4 497 | 4 984 | 4 006 | (-) 0,79 |
| Harmonia | 3 340 | 3 659 | 1 867 | 1 792 | 1 781 | 1 878 | 2,31 |
| Herval | 7 548 | 8 462 | 4 431 | 4 031 | 4 436 | 4 026 | 2,90 |
| Herveiras | 2 685 | 2 959 | 1 544 | 1 415 | 405 | 2 554 | 2,46 |
| Horizontina | 16 993 | 17 670 | 8 597 | 9 073 | 13 698 | 3 972 | 0,98 |
| Hulha Negra | 5 003 | 5 349 | 2 811 | 2 538 | 2 405 | 2 944 | 1,69 |
| Humaitá | 5 594 | 5 228 | 2 549 | 2 679 | 2 666 | 2 562 | (-) 1,68 |
| Ibarama | 4 862 | 4 454 | 2 300 | 2 154 | 956 | 3 498 | (-) 2,17 |
| Ibiaçá | 5 468 | 5 233 | 2 577 | 2 656 | 2 676 | 2 557 | (-) 1,09 |
| Ibiraiaras | 7 283 | 7 162 | 3 659 | 3 503 | 3 118 | 4 044 | (-) 0,42 |
| Ibirapuitã | 5 306 | 5 171 | 2 644 | 2 527 | 1 932 | 3 239 | (-) 0,64 |
| Ibirubá | 18 478 | 18 633 | 9 181 | 9 452 | 13 521 | 5 112 | 0,21 |
| Igrejinha | 24 503 | 26 767 | 13 303 | 13 464 | 25 535 | 1 232 | 2,23 |
| Ijuí | 75 575 | 78 458 | 38 070 | 40 388 | 67 394 | 11 064 | 0,94 |
| Ilópolis | 4 092 | 4 256 | 2 112 | 2 144 | 1 748 | 2 508 | 0,99 |
| Imbé | 9 510 | 12 243 | 6 192 | 6 051 | 11 908 | 335 | 6,52 |
| Imigrante | 3 915 | 3 839 | 1 931 | 1 908 | 1 224 | 2 615 | (-) 0,49 |
| Independência | 7 595 | 7 309 | 3 660 | 3 649 | 3 987 | 3 322 | (-) 0,96 |
| Inhacorá | 2 347 | 2 378 | 1 227 | 1 151 | 1 277 | 1 101 | 0,33 |
| Ipê | 5 543 | 5 459 | 2 788 | 2 671 | 2 366 | 3 093 | (-) 0,38 |
| Ipiranga do Sul | 2 301 | 2 056 | 1 004 | 1 052 | 592 | 1 464 | (-) 2,78 |
| Iraí | 9 382 | 9 248 | 4 656 | 4 592 | 5 591 | 3 657 | (-) 0,36 |
| Itaara | 4 035 | 4 558 | 2 344 | 2 214 | 3 312 | 1 246 | 3,09 |
| Itacurubi | 3 575 | 3 503 | 1 841 | 1 662 | 1 171 | 2 332 | (-) 0,51 |
| Itapuca | 2 646 | 2 691 | 1 419 | 1 272 | 445 | 2 246 | 0,42 |
| Itaqui | 38 250 | 39 763 | 19 955 | 19 808 | 34 815 | 4 948 | 0,97 |
| Itatiba do Sul | 6 000 | 5 251 | 2 737 | 2 514 | 1 793 | 3 458 | (-) 3,28 |
| Ivorá | 2 598 | 2 495 | 1 295 | 1 200 | 698 | 1 797 | (-) 1,01 |
| Ivoti | 13 199 | 15 335 | 7 699 | 7 636 | 13 811 | 1 524 | 3,82 |
| Jaboticaba | 4 732 | 4 567 | 2 290 | 2 277 | 1 408 | 3 159 | (-) 0,88 |
| Jacutinga | 4 367 | 4 249 | 2 110 | 2 139 | 2 135 | 2 114 | (-) 0,68 |
| Jaguarão | 29 819 | 30 089 | 14 831 | 15 258 | 27 186 | 2 903 | 0,23 |

Tabela 3 - População residente, por sexo, situação do domicílio e taxa de crescimento anual, segundo as Unidades da Federação e municípios - 1996/2000

(continuação)

| Unidades da Federação e municípios | População residente | | | | | | Taxa de crescimento anual (3) |
|------------------------------------|---------------------|-------------------|--------|----------|--------|-------|-------------------------------|
| | Em 01.08.1996 (1) | Em 01.08.2000 (2) | | | | | |
| | | Total | Homens | Mulheres | Urbana | Rural | |
| Jaguari | 12 736 | 12 489 | 6 226 | 6 263 | 6 624 | 5 865 | (-) 0,49 |
| Jaquirana | 4 320 | 4 820 | 2 509 | 2 311 | 2 819 | 2 001 | 2,78 |
| Jari | 3 851 | 3 748 | 1 997 | 1 751 | 499 | 3 249 | (-) 0,68 |
| Jóia | 7 870 | 8 270 | 4 330 | 3 940 | 1 972 | 6 298 | 1,25 |
| Júlio de Castilhos | 21 972 | 20 414 | 10 083 | 10 331 | 16 398 | 4 016 | (-) 1,82 |
| Lagoa dos Três Cantos | 1 584 | 1 626 | 800 | 826 | 675 | 951 | 0,66 |
| Lagoa Vermelha | 29 039 | 29 810 | 14 771 | 15 039 | 23 512 | 6 298 | 0,66 |
| Lagoão | 5 707 | 6 096 | 3 153 | 2 943 | 1 188 | 4 908 | 1,66 |
| Lajeado | 58 512 | 64 097 | 31 438 | 32 659 | 60 169 | 3 928 | 2,31 |
| Lajeado do Bugre | 2 352 | 2 464 | 1 259 | 1 205 | 435 | 2 029 | 1,17 |
| Lavras do Sul | 7 670 | 7 936 | 3 895 | 4 041 | 4 832 | 3 104 | 0,86 |
| Liberato Salzano | 7 371 | 6 569 | 3 345 | 3 224 | 1 066 | 5 503 | (-) 2,84 |
| Lindolfo Collor | 3 813 | 4 543 | 2 354 | 2 189 | 3 537 | 1 006 | 4,48 |
| Linha Nova | 1 509 | 1 563 | 808 | 755 | 361 | 1 202 | 0,88 |
| Maçambará | 4 772 | 5 014 | 2 647 | 2 367 | 1 148 | 3 866 | 1,24 |
| Machadinho | 6 321 | 5 729 | 2 918 | 2 811 | 2 780 | 2 949 | (-) 2,43 |
| Mampituba | 3 055 | 3 102 | 1 643 | 1 459 | 181 | 2 921 | 0,38 |
| Manoel Viana | 6 059 | 6 996 | 3 585 | 3 411 | 5 271 | 1 725 | 3,66 |
| Maquiné | 7 124 | 7 309 | 3 705 | 3 604 | 1 921 | 5 388 | 0,64 |
| Maratá | 2 354 | 2 511 | 1 270 | 1 241 | 643 | 1 868 | 1,63 |
| Marau | 25 348 | 28 158 | 14 083 | 14 075 | 22 645 | 5 513 | 2,66 |
| Marcelino Ramos | 6 819 | 6 109 | 3 077 | 3 032 | 3 087 | 3 022 | (-) 2,71 |
| Mariana Pimentel | 3 364 | 3 732 | 1 966 | 1 766 | 618 | 3 114 | 2,63 |
| Mariano Moro | 2 631 | 2 474 | 1 268 | 1 206 | 1 070 | 1 404 | (-) 1,53 |
| Marques de Souza | 4 307 | 4 240 | 2 135 | 2 105 | 1 464 | 2 776 | (-) 0,39 |
| Mata | 5 701 | 5 579 | 2 834 | 2 745 | 2 527 | 3 052 | (-) 0,54 |
| Mato Castelhano | 2 267 | 2 454 | 1 296 | 1 158 | 391 | 2 063 | 2,00 |
| Mato Leitão | 2 990 | 3 210 | 1 604 | 1 606 | 1 271 | 1 939 | 1,79 |
| Maximiliano de Almeida | 6 233 | 5 652 | 2 870 | 2 782 | 2 649 | 3 003 | (-) 2,42 |
| Minas do Leão | 7 186 | 7 322 | 3 697 | 3 625 | 7 009 | 313 | 0,47 |
| Miraguaí | 5 504 | 5 037 | 2 484 | 2 553 | 1 791 | 3 246 | (-) 2,19 |
| Montauri | 1 801 | 1 684 | 871 | 813 | 492 | 1 192 | (-) 1,67 |
| Monte Alegre dos Campos | 2 835 | 3 038 | 1 617 | 1 421 | 115 | 2 923 | 1,74 |
| Monte Belo do Sul | 2 818 | 2 879 | 1 453 | 1 426 | 620 | 2 259 | 0,54 |
| Montenegro | 49 316 | 54 608 | 26 943 | 27 665 | 48 821 | 5 787 | 2,58 |
| Mormaço | 2 372 | 2 435 | 1 259 | 1 176 | 375 | 2 060 | 0,66 |
| Morrinhos do Sul | 3 576 | 3 541 | 1 811 | 1 730 | 710 | 2 831 | (-) 0,25 |
| Morro Redondo | 5 958 | 5 999 | 3 026 | 2 973 | 2 151 | 3 848 | 0,17 |
| Morro Reuter | 4 737 | 4 966 | 2 532 | 2 434 | 4 156 | 810 | 1,19 |
| Mostardas | 9 303 | 11 657 | 5 980 | 5 677 | 7 028 | 4 629 | 5,80 |
| Muçum | 4 922 | 4 728 | 2 273 | 2 455 | 3 675 | 1 053 | (-) 1,00 |
| Muitos Capões | 2 684 | 2 863 | 1 490 | 1 373 | 865 | 1 998 | 1,63 |
| Muliterno | 1 784 | 1 763 | 916 | 847 | 407 | 1 356 | (-) 0,30 |
| Não-Me-Toque | 13 905 | 14 418 | 7 082 | 7 336 | 11 798 | 2 620 | 0,91 |
| Nicolau Vergueiro | 1 769 | 1 812 | 918 | 894 | 491 | 1 321 | 0,60 |
| Nonoai | 12 666 | 12 818 | 6 296 | 6 522 | 8 792 | 4 026 | 0,30 |
| Nova Alvorada | 2 686 | 2 757 | 1 429 | 1 328 | 791 | 1 966 | 0,65 |
| Nova Araçá | 3 140 | 3 222 | 1 587 | 1 635 | 1 997 | 1 225 | 0,65 |
| Nova Bassano | 7 286 | 7 816 | 3 992 | 3 824 | 3 938 | 3 878 | 1,77 |
| Nova Boa Vista | 2 315 | 2 218 | 1 124 | 1 094 | 529 | 1 689 | (-) 1,06 |
| Nova Bréscea | 4 699 | 4 535 | 2 335 | 2 200 | 1 483 | 3 052 | (-) 0,88 |
| Nova Candelária | 3 079 | 2 883 | 1 480 | 1 403 | 267 | 2 616 | (-) 1,63 |

Tabela 3 - População residente, por sexo, situação do domicílio e taxa de crescimento anual, segundo as Unidades da Federação e municípios - 1996/2000

(continuação)

| Unidades da Federação e municípios | População residente | | | | | | Taxa de crescimento anual (3) |
|------------------------------------|---------------------|-------------------|---------|----------|-----------|--------|-------------------------------|
| | Em 01.08.1996 (1) | Em 01.08.2000 (2) | | | | | |
| | | Total | Homens | Mulheres | Urbana | Rural | |
| Nova Esperança do Sul | 3 778 | 4 011 | 2 060 | 1 951 | 2 787 | 1 224 | 1,51 |
| Nova Hartz | 12 646 | 15 072 | 7 640 | 7 432 | 12 880 | 2 192 | 4,49 |
| Nova Pádua | 2 373 | 2 390 | 1 243 | 1 147 | 530 | 1 860 | 0,18 |
| Nova Palma | 6 091 | 6 305 | 3 252 | 3 053 | 2 659 | 3 646 | 0,87 |
| Nova Petrópolis | 15 298 | 16 888 | 8 419 | 8 469 | 12 204 | 4 684 | 2,50 |
| Nova Prata | 16 440 | 18 315 | 8 982 | 9 333 | 14 400 | 3 915 | 2,74 |
| Nova Ramada | 2 878 | 2 730 | 1 416 | 1 314 | | 2 730 | (-) 1,31 |
| Nova Roma do Sul | 3 099 | 3 066 | 1 570 | 1 496 | 1 200 | 1 866 | (-) 0,27 |
| Nova Santa Rita | 12 467 | 15 723 | 7 984 | 7 739 | 11 540 | 4 183 | 5,97 |
| Novo Barreiro | 3 836 | 3 867 | 1 988 | 1 879 | 820 | 3 047 | 0,20 |
| Novo Cabrais | 3 354 | 3 565 | 1 836 | 1 729 | 314 | 3 251 | 1,54 |
| Novo Hamburgo | 226 070 | 236 037 | 115 360 | 120 677 | 231 833 | 4 204 | 1,08 |
| Novo Machado | 5 046 | 4 717 | 2 375 | 2 342 | 1 495 | 3 222 | (-) 1,67 |
| Novo Tiradentes | 2 689 | 2 385 | 1 233 | 1 152 | 564 | 1 821 | (-) 2,95 |
| Osório | 33 782 | 36 084 | 17 763 | 18 321 | 30 618 | 5 466 | 1,66 |
| Paim Filho | 4 875 | 4 827 | 2 455 | 2 372 | 2 120 | 2 707 | (-) 0,25 |
| Palmares do Sul | 9 895 | 10 828 | 5 541 | 5 287 | 9 085 | 1 743 | 2,28 |
| Palmeira das Missões | 38 933 | 38 188 | 18 617 | 19 571 | 30 822 | 7 366 | (-) 0,48 |
| Palmitinho | 7 204 | 6 942 | 3 516 | 3 426 | 2 577 | 4 365 | (-) 0,92 |
| Panambi | 31 647 | 32 609 | 16 170 | 16 439 | 28 289 | 4 320 | 0,75 |
| Pantano Grande | 10 401 | 10 978 | 5 591 | 5 387 | 9 275 | 1 703 | 1,36 |
| Paráí | 5 540 | 6 015 | 3 059 | 2 956 | 2 816 | 3 199 | 2,08 |
| Paraíso do Sul | 6 713 | 7 197 | 3 654 | 3 543 | 1 612 | 5 585 | 1,76 |
| Pareci Novo | 2 948 | 3 242 | 1 651 | 1 591 | 642 | 2 600 | 2,41 |
| Parobé | 40 480 | 44 760 | 22 478 | 22 282 | 43 424 | 1 336 | 2,54 |
| Passa Sete | 4 778 | 4 639 | 2 411 | 2 228 | 442 | 4 197 | (-) 0,74 |
| Passo do Sobrado | 5 370 | 5 565 | 2 786 | 2 779 | 974 | 4 591 | 0,90 |
| Passo Fundo | 156 333 | 168 440 | 80 753 | 87 687 | 163 748 | 4 692 | 1,88 |
| Paverama | 7 580 | 7 744 | 3 945 | 3 799 | 3 634 | 4 110 | 0,54 |
| Pedro Osório | 7 836 | 8 107 | 3 991 | 4 116 | 7 291 | 816 | 0,85 |
| Pejuçara | 4 213 | 4 186 | 2 101 | 2 085 | 2 666 | 1 520 | (-) 0,16 |
| Pelotas | 304 276 | 323 034 | 153 180 | 169 854 | 300 952 | 22 082 | 1,51 |
| Picada Café | 4 038 | 4 664 | 2 404 | 2 260 | 3 959 | 705 | 3,67 |
| Pinhal | 2 612 | 2 502 | 1 239 | 1 263 | 977 | 1 525 | (-) 1,07 |
| Pinhal Grande | 4 383 | 4 715 | 2 449 | 2 266 | 1 500 | 3 215 | 1,84 |
| Pinheirinho do Vale | 4 506 | 4 185 | 2 108 | 2 077 | 677 | 3 508 | (-) 1,83 |
| Pinheiro Machado | 13 302 | 14 470 | 7 385 | 7 085 | 10 114 | 4 356 | 2,13 |
| Pirapó | 3 593 | 3 349 | 1 739 | 1 610 | 712 | 2 637 | (-) 1,74 |
| Piratini | 17 347 | 19 039 | 9 937 | 9 102 | 9 477 | 9 562 | 2,35 |
| Planalto | 11 603 | 11 413 | 5 640 | 5 773 | 5 752 | 5 661 | (-) 0,41 |
| Poço das Antas | 1 953 | 1 944 | 996 | 948 | 731 | 1 213 | (-) 0,12 |
| Pontão | 3 786 | 3 903 | 2 038 | 1 865 | 1 080 | 2 823 | 0,76 |
| Ponte Preta | 2 332 | 2 152 | 1 132 | 1 020 | 396 | 1 756 | (-) 1,99 |
| Portão | 22 460 | 24 619 | 12 385 | 12 234 | 19 779 | 4 840 | 2,32 |
| Porto Alegre | 1 288 879 | 1 359 932 | 635 579 | 724 353 | 1 320 069 | 39 863 | 1,35 |
| Porto Lucena | 7 230 | 6 400 | 3 165 | 3 235 | 2 416 | 3 984 | (-) 3,00 |
| Porto Mauá | 2 962 | 2 802 | 1 405 | 1 397 | 924 | 1 878 | (-) 1,38 |
| Porto Vera Cruz | 2 758 | 2 468 | 1 296 | 1 172 | 503 | 1 965 | (-) 2,74 |
| Porto Xavier | 11 247 | 11 190 | 5 627 | 5 563 | 5 570 | 5 620 | (-) 0,13 |
| Pouso Novo | 2 207 | 2 189 | 1 132 | 1 057 | 641 | 1 548 | (-) 0,20 |
| Presidente Lucena | 2 047 | 2 069 | 1 092 | 977 | 973 | 1 096 | 0,27 |
| Progresso | 6 667 | 6 488 | 3 351 | 3 137 | 1 571 | 4 917 | (-) 0,68 |

Tabela 3 - População residente, por sexo, situação do domicílio e taxa de crescimento anual, segundo as Unidades da Federação e municípios - 1996/2000

(continuação)

| Unidades da Federação e municípios | População residente | | | | | | Taxa de crescimento anual (3) |
|------------------------------------|---------------------|-------------------|---------|----------|---------|--------|-------------------------------|
| | Em 01.08.1996 (1) | Em 01.08.2000 (2) | | | | | |
| | | Total | Homens | Mulheres | Urbana | Rural | |
| Protásio Alves | 2 247 | 2 109 | 1 127 | 982 | 366 | 1 743 | (-) 1,57 |
| Putinga | 4 985 | 4 628 | 2 362 | 2 266 | 1 358 | 3 270 | (-) 1,84 |
| Quaraí | 23 244 | 24 002 | 11 861 | 12 141 | 22 060 | 1 942 | 0,81 |
| Quevedos | 2 639 | 2 683 | 1 429 | 1 254 | 640 | 2 043 | 0,41 |
| Quinze de Novembro | 3 533 | 3 582 | 1 781 | 1 801 | 1 643 | 1 939 | 0,34 |
| Redentora | 8 520 | 8 850 | 4 366 | 4 484 | 2 760 | 6 090 | 0,95 |
| Relvado | 2 383 | 2 299 | 1 147 | 1 152 | 638 | 1 661 | (-) 0,89 |
| Restinga Seca | 15 553 | 16 403 | 8 136 | 8 267 | 8 194 | 8 209 | 1,34 |
| Rio dos Índios | 5 441 | 4 697 | 2 417 | 2 280 | 597 | 4 100 | (-) 3,61 |
| Rio Grande | 178 256 | 186 755 | 90 527 | 96 228 | 179 422 | 7 333 | 1,17 |
| Rio Pardo | 37 787 | 37 778 | 18 461 | 19 317 | 26 036 | 11 742 | (-) 0,01 |
| Riozinho | 3 684 | 4 069 | 2 126 | 1 943 | 2 529 | 1 540 | 2,52 |
| Roca Sales | 8 978 | 9 284 | 4 663 | 4 621 | 4 571 | 4 713 | 0,84 |
| Rodeio Bonito | 5 617 | 5 753 | 2 888 | 2 865 | 3 901 | 1 852 | 0,60 |
| Rolante | 16 689 | 17 849 | 9 076 | 8 773 | 13 929 | 3 920 | 1,69 |
| Ronda Alta | 10 164 | 10 049 | 4 984 | 5 065 | 4 388 | 5 661 | (-) 0,28 |
| Rondinha | 6 675 | 6 108 | 3 019 | 3 089 | 2 003 | 4 105 | (-) 2,19 |
| Roque Gonzales | 8 161 | 7 801 | 3 913 | 3 888 | 2 739 | 5 062 | (-) 1,12 |
| Rosário do Sul | 40 897 | 41 025 | 20 084 | 20 941 | 36 221 | 4 804 | 0,08 |
| Sagrada Família | 2 806 | 2 648 | 1 379 | 1 269 | 650 | 1 998 | (-) 1,44 |
| Saldanha Marinho | 3 257 | 3 195 | 1 596 | 1 599 | 1 892 | 1 303 | (-) 0,48 |
| Salto do Jacuí | 12 249 | 12 949 | 6 442 | 6 507 | 9 906 | 3 043 | 1,40 |
| Salvador das Missões | 2 820 | 2 665 | 1 350 | 1 315 | 850 | 1 815 | (-) 1,40 |
| Salvador do Sul | 6 520 | 6 911 | 3 554 | 3 357 | 3 190 | 3 721 | 1,47 |
| Sananduva | 14 777 | 14 747 | 7 253 | 7 494 | 8 993 | 5 754 | (-) 0,05 |
| Santa Bárbara do Sul | 10 027 | 10 001 | 4 970 | 5 031 | 7 527 | 2 474 | (-) 0,06 |
| Santa Clara do Sul | 4 508 | 4 806 | 2 419 | 2 387 | 1 724 | 3 082 | 1,61 |
| Santa Cruz do Sul | 100 433 | 107 501 | 52 043 | 55 458 | 93 650 | 13 851 | 1,71 |
| Santa Maria | 226 063 | 243 392 | 115 898 | 127 494 | 230 464 | 12 928 | 1,86 |
| Santa Maria do Herval | 5 482 | 5 888 | 3 052 | 2 836 | 4 156 | 1 732 | 1,80 |
| Santa Rosa | 62 553 | 65 034 | 31 798 | 33 236 | 55 968 | 9 066 | 0,98 |
| Santa Tereza | 1 965 | 1 769 | 912 | 857 | 552 | 1 217 | (-) 2,59 |
| Santa Vitória do Palmar | 30 870 | 33 296 | 16 840 | 16 456 | 27 949 | 5 347 | 1,91 |
| Santana da Boa Vista | 8 530 | 8 623 | 4 421 | 4 202 | 3 822 | 4 801 | 0,27 |
| Santana do Livramento | 85 554 | 90 747 | 43 923 | 46 824 | 84 370 | 6 377 | 1,48 |
| Santiago | 51 070 | 52 094 | 25 321 | 26 773 | 45 043 | 7 051 | 0,50 |
| Santo Ângelo | 75 511 | 76 746 | 36 983 | 39 763 | 64 902 | 11 844 | 0,41 |
| Santo Antônio da Patrulha | 34 567 | 36 993 | 18 606 | 18 387 | 23 464 | 13 529 | 1,71 |
| Santo Antônio das Missões | 13 201 | 12 690 | 6 465 | 6 225 | 7 081 | 5 609 | (-) 0,98 |
| Santo Antônio do Palma | 2 239 | 2 205 | 1 162 | 1 043 | 484 | 1 721 | (-) 0,38 |
| Santo Antônio do Planalto | 2 047 | 2 000 | 997 | 1 003 | 905 | 1 095 | (-) 0,58 |
| Santo Augusto | 15 137 | 14 407 | 7 086 | 7 321 | 11 026 | 3 381 | (-) 1,23 |
| Santo Cristo | 15 048 | 14 890 | 7 527 | 7 363 | 7 283 | 7 607 | (-) 0,26 |
| Santo Expedito do Sul | 2 762 | 2 683 | 1 328 | 1 355 | 702 | 1 981 | (-) 0,72 |
| São Borja | 63 208 | 64 820 | 32 156 | 32 664 | 57 228 | 7 592 | 0,63 |
| São Domingos do Sul | 2 740 | 2 831 | 1 411 | 1 420 | 1 481 | 1 350 | 0,82 |
| São Francisco de Assis | 20 680 | 20 802 | 10 239 | 10 563 | 13 737 | 7 065 | 0,15 |
| São Francisco de Paula | 18 631 | 19 871 | 10 126 | 9 745 | 12 231 | 7 640 | 1,62 |
| São Gabriel | 60 605 | 62 200 | 30 370 | 31 830 | 53 186 | 9 014 | 0,65 |
| São Jerônimo | 19 712 | 20 281 | 10 098 | 10 183 | 15 611 | 4 670 | 0,71 |
| São João da Urtiga | 4 979 | 4 927 | 2 522 | 2 405 | 1 743 | 3 184 | (-) 0,26 |
| São João do Polésine | 2 583 | 2 742 | 1 353 | 1 389 | 1 058 | 1 684 | 1,50 |

Tabela 3 - População residente, por sexo, situação do domicílio e taxa de crescimento anual, segundo as Unidades da Federação e municípios - 1996/2000

(continuação)

| Unidades da Federação e municípios | População residente | | | | | | Taxa de crescimento anual (3) |
|------------------------------------|---------------------|-------------------|--------|----------|---------|--------|-------------------------------|
| | Em 01.08.1996 (1) | Em 01.08.2000 (2) | | | | | |
| | | Total | Homens | Mulheres | Urbana | Rural | |
| São Jorge | 2 896 | 2 886 | 1 448 | 1 438 | 1 186 | 1 700 | (-) 0,09 |
| São José das Missões | 3 161 | 3 000 | 1 525 | 1 475 | 683 | 2 317 | (-) 1,30 |
| São José do Herval | 2 501 | 2 532 | 1 304 | 1 228 | 734 | 1 798 | 0,31 |
| São José do Hortêncio | 3 079 | 3 382 | 1 732 | 1 650 | 2 089 | 1 293 | 2,37 |
| São José do Inhacorá | 2 467 | 2 402 | 1 236 | 1 166 | 728 | 1 674 | (-) 0,67 |
| São José do Norte | 22 767 | 23 792 | 12 222 | 11 570 | 17 286 | 6 506 | 1,11 |
| São José do Ouro | 7 044 | 7 052 | 3 472 | 3 580 | 4 312 | 2 740 | 0,03 |
| São José dos Ausentes | 3 080 | 3 100 | 1 580 | 1 520 | 1 515 | 1 585 | 0,16 |
| São Leopoldo | 180 617 | 193 403 | 94 622 | 98 781 | 192 756 | 647 | 1,72 |
| São Lourenço do Sul | 42 370 | 43 698 | 21 902 | 21 796 | 23 468 | 20 230 | 0,77 |
| São Luiz Gonzaga | 40 233 | 39 557 | 19 292 | 20 265 | 32 752 | 6 805 | (-) 0,42 |
| São Marcos | 17 359 | 18 961 | 9 433 | 9 528 | 15 695 | 3 266 | 2,23 |
| São Martinho | 6 741 | 6 318 | 3 147 | 3 171 | 3 009 | 3 309 | (-) 1,61 |
| São Martinho da Serra | 3 147 | 3 244 | 1 707 | 1 537 | 779 | 2 465 | 0,76 |
| São Miguel das Missões | 7 424 | 7 682 | 3 970 | 3 712 | 3 088 | 4 594 | 0,86 |
| São Nicolau | 6 542 | 6 405 | 3 285 | 3 120 | 4 009 | 2 396 | (-) 0,53 |
| São Paulo das Missões | 7 680 | 7 185 | 3 652 | 3 533 | 1 995 | 5 190 | (-) 1,65 |
| São Pedro da Serra | 2 474 | 2 838 | 1 462 | 1 376 | 1 190 | 1 648 | 3,49 |
| São Pedro do Butiá | 2 942 | 2 862 | 1 454 | 1 408 | 984 | 1 878 | (-) 0,69 |
| São Pedro do Sul | 16 763 | 16 191 | 8 000 | 8 191 | 11 054 | 5 137 | (-) 0,86 |
| São Sebastião do Caí | 19 163 | 19 678 | 9 678 | 10 000 | 15 937 | 3 741 | 0,67 |
| São Sepé | 24 624 | 24 626 | 12 246 | 12 380 | 18 931 | 5 695 | 0,00 |
| São Valentim | 4 427 | 4 107 | 2 069 | 2 038 | 1 571 | 2 536 | (-) 1,86 |
| São Valentim do Sul | 2 322 | 2 141 | 1 124 | 1 017 | 581 | 1 560 | (-) 2,01 |
| São Valério do Sul | 2 557 | 2 624 | 1 358 | 1 266 | 461 | 2 163 | 0,65 |
| São Vendelino | 1 621 | 1 682 | 886 | 796 | 1 072 | 610 | 0,93 |
| São Vicente do Sul | 7 898 | 8 333 | 4 216 | 4 117 | 5 290 | 3 043 | 1,35 |
| Sapiranga | 62 816 | 69 181 | 34 709 | 34 472 | 65 781 | 3 400 | 2,44 |
| Sapucaia do Sul | 114 012 | 122 677 | 60 332 | 62 345 | 121 739 | 938 | 1,85 |
| Sarandi | 17 854 | 18 150 | 8 705 | 9 445 | 14 245 | 3 905 | 0,41 |
| Seberi | 11 897 | 11 349 | 5 657 | 5 692 | 5 430 | 5 919 | (-) 1,17 |
| Sede Nova | 3 524 | 3 201 | 1 612 | 1 589 | 1 438 | 1 763 | (-) 2,37 |
| Segredo | 6 804 | 6 913 | 3 562 | 3 351 | 1 685 | 5 228 | 0,40 |
| Selbach | 4 605 | 4 857 | 2 353 | 2 504 | 2 787 | 2 070 | 1,34 |
| Senador Salgado Filho | 2 966 | 2 925 | 1 436 | 1 489 | 631 | 2 294 | (-) 0,35 |
| Sentinela do Sul | 4 234 | 4 886 | 2 540 | 2 346 | 1 183 | 3 703 | 3,65 |
| Serafina Corrêa | 9 754 | 10 896 | 5 419 | 5 477 | 8 418 | 2 478 | 2,81 |
| Sério | 3 040 | 2 705 | 1 412 | 1 293 | 568 | 2 137 | (-) 2,88 |
| Sertão | 7 693 | 7 466 | 3 690 | 3 776 | 3 697 | 3 769 | (-) 0,75 |
| Sertão Santana | 5 143 | 5 272 | 2 753 | 2 519 | 912 | 4 360 | 0,62 |
| Sete de Setembro | 2 540 | 2 357 | 1 219 | 1 138 | 386 | 1 971 | (-) 1,85 |
| Severiano de Almeida | 4 317 | 4 152 | 2 073 | 2 079 | 1 165 | 2 987 | (-) 0,97 |
| Silveira Martins | 2 526 | 2 566 | 1 311 | 1 255 | 1 039 | 1 527 | 0,39 |
| Sinimbu | 10 299 | 10 207 | 5 285 | 4 922 | 1 194 | 9 013 | (-) 0,22 |
| Sobradinho | 15 423 | 16 331 | 8 050 | 8 281 | 11 670 | 4 661 | 1,44 |
| Soledade | 28 303 | 29 724 | 14 468 | 15 256 | 23 357 | 6 367 | 1,23 |
| Tabaí | 3 000 | 3 562 | 1 849 | 1 713 | 1 046 | 2 516 | 4,39 |
| Tapejara | 13 714 | 15 109 | 7 290 | 7 819 | 11 635 | 3 474 | 2,45 |
| Tapera | 10 650 | 10 569 | 5 185 | 5 384 | 8 621 | 1 948 | (-) 0,19 |
| Tapes | 14 478 | 16 282 | 8 071 | 8 211 | 13 867 | 2 415 | 2,98 |
| Taquara | 47 574 | 52 817 | 26 035 | 26 782 | 43 121 | 9 696 | 2,65 |
| Taquari | 23 322 | 25 859 | 12 735 | 13 124 | 20 778 | 5 081 | 2,62 |

Tabela 3 - População residente, por sexo, situação do domicílio e taxa de crescimento anual, segundo as Unidades da Federação e municípios - 1996/2000

(continuação)

| Unidades da Federação e municípios | População residente | | | | | | Taxa de crescimento anual (3) |
|------------------------------------|---------------------|-------------------|---------|----------|---------|--------|-------------------------------|
| | Em 01.08.1996 (1) | Em 01.08.2000 (2) | | | | | |
| | | Total | Homens | Mulheres | Urbana | Rural | |
| Taquaruçu do Sul | 3 073 | 2 920 | 1 489 | 1 431 | 928 | 1 992 | (-) 1,27 |
| Tavares | 5 068 | 5 342 | 2 760 | 2 582 | 2 607 | 2 735 | 1,33 |
| Tenente Portela | 14 716 | 14 343 | 7 068 | 7 275 | 8 519 | 5 824 | (-) 0,64 |
| Terra de Areia | 10 732 | 11 453 | 5 877 | 5 576 | 5 072 | 6 381 | 1,64 |
| Teutônia | 19 969 | 22 897 | 11 459 | 11 438 | 17 364 | 5 533 | 3,48 |
| Tiradentes do Sul | 8 558 | 7 497 | 3 807 | 3 690 | 1 521 | 5 976 | (-) 3,25 |
| Toropi | 3 167 | 3 204 | 1 709 | 1 495 | 395 | 2 809 | 0,29 |
| Torres | 25 782 | 30 877 | 15 232 | 15 645 | 27 554 | 3 323 | 4,61 |
| Tramandaí | 27 874 | 30 908 | 15 334 | 15 574 | 29 541 | 1 367 | 2,62 |
| Travesseiro | 2 372 | 2 348 | 1 212 | 1 136 | 827 | 1 521 | (-) 0,25 |
| Três Arroios | 3 253 | 3 139 | 1 605 | 1 534 | 790 | 2 349 | (-) 0,89 |
| Três Cachoeiras | 9 272 | 9 498 | 4 807 | 4 691 | 4 729 | 4 769 | 0,60 |
| Três Coroas | 17 276 | 19 430 | 9 799 | 9 631 | 17 067 | 2 363 | 2,98 |
| Três de Maio | 24 785 | 24 138 | 11 788 | 12 350 | 17 726 | 6 412 | (-) 0,66 |
| Três Forquilhas | 3 211 | 3 235 | 1 671 | 1 564 | 267 | 2 968 | 0,19 |
| Três Palmeiras | 4 841 | 4 615 | 2 360 | 2 255 | 1 716 | 2 899 | (-) 1,19 |
| Três Passos | 25 781 | 24 654 | 12 042 | 12 612 | 18 142 | 6 512 | (-) 1,11 |
| Trindade do Sul | 6 251 | 5 849 | 2 947 | 2 902 | 2 132 | 3 717 | (-) 1,65 |
| Triunfo | 19 536 | 22 192 | 11 311 | 10 881 | 12 916 | 9 276 | 3,24 |
| Tucunduva | 6 657 | 6 303 | 3 091 | 3 212 | 3 847 | 2 456 | (-) 1,36 |
| Tunas | 4 415 | 4 310 | 2 240 | 2 070 | 1 310 | 3 000 | (-) 0,60 |
| Tupanci do Sul | 1 800 | 1 728 | 898 | 830 | 459 | 1 269 | (-) 1,02 |
| Tupanciretã | 19 190 | 20 949 | 10 308 | 10 641 | 16 957 | 3 992 | 2,22 |
| Tupandi | 2 661 | 2 958 | 1 537 | 1 421 | 2 006 | 952 | 2,68 |
| Tuparendi | 9 636 | 9 543 | 4 716 | 4 827 | 5 110 | 4 433 | (-) 0,24 |
| Turuçu | 3 548 | 3 708 | 1 912 | 1 796 | 1 636 | 2 072 | 1,11 |
| Ubiretama | 2 781 | 2 676 | 1 356 | 1 320 | 474 | 2 202 | (-) 0,96 |
| União da Serra | 2 208 | 1 909 | 1 009 | 900 | 286 | 1 623 | (-) 3,57 |
| Unistalda | 2 633 | 2 644 | 1 386 | 1 258 | 829 | 1 815 | 0,10 |
| Uruguaiana | 121 398 | 126 561 | 62 481 | 64 080 | 118 181 | 8 380 | 1,05 |
| Vacaria | 53 402 | 57 346 | 28 102 | 29 244 | 52 430 | 4 916 | 1,80 |
| Vale do Sol | 10 362 | 10 557 | 5 336 | 5 221 | 720 | 9 837 | 0,47 |
| Vale Real | 3 668 | 4 337 | 2 204 | 2 133 | 3 693 | 644 | 4,28 |
| Vale Verde | 2 657 | 3 054 | 1 551 | 1 503 | 679 | 2 375 | 3,54 |
| Vanini | 1 909 | 1 885 | 951 | 934 | 842 | 1 043 | (-) 0,32 |
| Venâncio Aires | 57 071 | 61 207 | 30 530 | 30 677 | 36 166 | 25 041 | 1,76 |
| Vera Cruz | 19 557 | 21 303 | 10 575 | 10 728 | 9 901 | 11 402 | 2,16 |
| Veranópolis | 18 122 | 19 412 | 9 437 | 9 975 | 15 966 | 3 446 | 1,73 |
| Vespasiano Correa | 2 295 | 2 209 | 1 180 | 1 029 | 336 | 1 873 | (-) 0,95 |
| Viadutos | 6 494 | 6 084 | 3 022 | 3 062 | 2 434 | 3 650 | (-) 1,62 |
| Viamão | 196 685 | 226 669 | 111 062 | 115 607 | 210 873 | 15 796 | 3,61 |
| Vicente Dutra | 6 305 | 6 133 | 3 155 | 2 978 | 2 312 | 3 821 | (-) 0,69 |
| Victor Graeff | 3 890 | 3 920 | 1 963 | 1 957 | 1 358 | 2 562 | 0,19 |
| Vila Flores | 2 892 | 3 084 | 1 571 | 1 513 | 1 045 | 2 039 | 1,62 |
| Vila Lângaro | 2 362 | 2 277 | 1 173 | 1 104 | 230 | 2 047 | (-) 0,91 |
| Vila Maria | 4 107 | 4 172 | 2 104 | 2 068 | 1 639 | 2 533 | 0,39 |
| Vila Nova do Sul | 4 121 | 4 263 | 2 175 | 2 088 | 1 866 | 2 397 | 0,85 |
| Vista Alegre | 3 061 | 2 993 | 1 497 | 1 496 | 1 023 | 1 970 | (-) 0,56 |
| Vista Alegre do Prata | 1 731 | 1 617 | 845 | 772 | 362 | 1 255 | (-) 1,69 |
| Vista Gaúcha | 2 768 | 2 683 | 1 379 | 1 304 | 516 | 2 167 | (-) 0,78 |
| Vitória das Missões | 4 137 | 3 979 | 2 105 | 1 874 | 592 | 3 387 | (-) 0,97 |
| Xangri-lá | 6 931 | 8 208 | 4 067 | 4 141 | 7 635 | 573 | 4,32 |

Densidade demográfica, segundo municípios - Mato Grosso do Sul- 2000

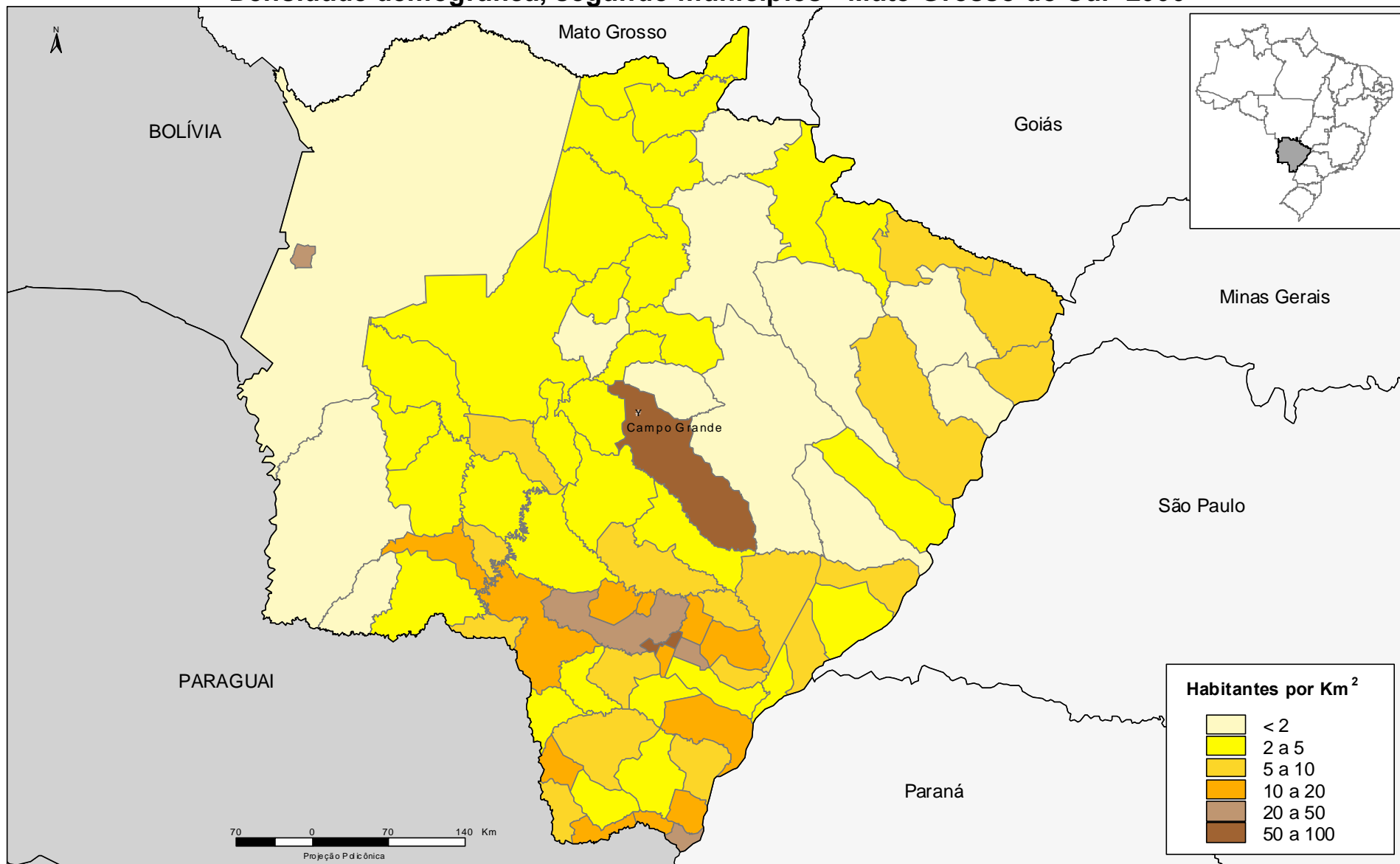

Fontes: Malha municipal digital do Brasil: situação em 1997. Rio de Janeiro: IBGE, 1999. 1 CD-ROM; IBGE, Censo Demográfico 2000.

Tabela 3 - População residente, por sexo, situação do domicílio e taxa de crescimento anual, segundo as Unidades da Federação e municípios - 1996/2000

(continuação)

| Unidades da Federação e municípios | População residente | | | | | | Taxa de crescimento anual (3) |
|------------------------------------|---------------------|-------------------|------------------|------------------|------------------|----------------|-------------------------------|
| | Em 01.08.1996 (1) | Em 01.08.2000 (2) | | | | | |
| | | Total | Homens | Mulheres | Urbana | Rural | |
| Mato Grosso do Sul | 1 927 834 | 2 075 275 | 1 038 398 | 1 036 877 | 1 744 404 | 330 871 | 1,86 |
| Água Clara | 8 219 | 11 023 | 5 861 | 5 162 | 6 688 | 4 335 | 7,61 |
| Alcinópolis | 3 751 | 3 677 | 1 979 | 1 698 | 2 308 | 1 369 | (-) 0,50 |
| Amambaí | 27 935 | 29 466 | 14 815 | 14 651 | 18 808 | 10 658 | 1,34 |
| Anastácio | 21 378 | 22 460 | 11 402 | 11 058 | 17 261 | 5 199 | 1,24 |
| Anaurilândia | 7 068 | 7 950 | 4 114 | 3 836 | 4 419 | 3 531 | 2,98 |
| Angélica | 8 215 | 7 377 | 3 752 | 3 625 | 5 711 | 1 666 | (-) 2,65 |
| Antônio João | 6 370 | 7 404 | 3 756 | 3 648 | 6 293 | 1 111 | 3,83 |
| Aparecida do Taboado | 16 959 | 18 425 | 9 155 | 9 270 | 15 668 | 2 757 | 2,09 |
| Aquidauana | 40 394 | 43 378 | 21 700 | 21 678 | 33 773 | 9 605 | 1,80 |
| Aral Moreira | 7 381 | 8 070 | 4 133 | 3 937 | 3 283 | 4 787 | 2,26 |
| Bandeirantes | 6 205 | 6 415 | 3 396 | 3 019 | 4 536 | 1 879 | 0,84 |
| Bataguassu | 13 638 | 16 196 | 8 379 | 7 817 | 10 754 | 5 442 | 4,39 |
| Batayporã | 9 864 | 10 610 | 5 429 | 5 181 | 7 242 | 3 368 | 1,84 |
| Bela Vista | 20 437 | 21 758 | 11 096 | 10 662 | 18 017 | 3 741 | 1,58 |
| Bodoquena | 7 735 | 8 352 | 4 408 | 3 944 | 5 217 | 3 135 | 1,94 |
| Bonito | 15 252 | 16 827 | 8 697 | 8 130 | 12 796 | 4 031 | 2,49 |
| Brasilândia | 10 595 | 11 687 | 6 115 | 5 572 | 7 279 | 4 408 | 2,48 |
| Caarapó | 21 427 | 20 691 | 10 314 | 10 377 | 14 645 | 6 046 | (-) 0,87 |
| Camapuã | 16 485 | 16 591 | 8 737 | 7 854 | 10 614 | 5 977 | 0,16 |
| Campo Grande | 600 069 | 662 534 | 322 210 | 340 324 | 654 832 | 7 702 | 2,51 |
| Caracol | 4 337 | 4 591 | 2 433 | 2 158 | 2 759 | 1 832 | 1,43 |
| Cassilândia | 19 570 | 20 059 | 10 040 | 10 019 | 17 839 | 2 220 | 0,62 |
| Chapadão do Sul | 8 489 | 11 663 | 6 145 | 5 518 | 8 819 | 2 844 | 8,27 |
| Corguinho | 3 520 | 3 566 | 1 922 | 1 644 | 1 473 | 2 093 | 0,33 |
| Coronel Sapucaia | 14 308 | 12 795 | 6 477 | 6 318 | 9 460 | 3 335 | (-) 2,76 |
| Corumbá | 89 083 | 95 704 | 48 018 | 47 686 | 86 153 | 9 551 | 1,81 |
| Costa Rica | 14 551 | 15 475 | 8 084 | 7 391 | 11 472 | 4 003 | 1,55 |
| Coxim | 28 888 | 30 836 | 15 667 | 15 169 | 27 398 | 3 438 | 1,64 |
| Deodápolis | 11 783 | 11 337 | 5 738 | 5 599 | 8 435 | 2 902 | (-) 0,96 |
| Dois Irmãos do Buriti | 8 937 | 9 323 | 4 901 | 4 422 | 4 365 | 4 958 | 1,06 |
| Douradina | 4 718 | 5 351 | 2 723 | 2 628 | 2 701 | 2 650 | 3,20 |
| Dourados | 153 191 | 164 674 | 80 854 | 83 820 | 149 679 | 14 995 | 1,82 |
| Eldorado | 10 454 | 11 045 | 5 569 | 5 476 | 8 314 | 2 731 | 1,38 |
| Fátima do Sul | 20 511 | 19 111 | 9 445 | 9 666 | 16 279 | 2 832 | (-) 1,75 |
| Glória de Dourados | 10 606 | 10 036 | 4 982 | 5 054 | 7 209 | 2 827 | (-) 1,37 |
| Guia Lopes da Laguna | 10 286 | 11 066 | 5 617 | 5 449 | 9 012 | 2 054 | 1,84 |
| Iguatemi | 12 164 | 13 606 | 6 865 | 6 741 | 9 252 | 4 354 | 2,84 |
| Inocência | 7 806 | 7 977 | 4 222 | 3 755 | 4 580 | 3 397 | 0,54 |
| Itaporã | 15 440 | 17 035 | 8 698 | 8 337 | 11 737 | 5 298 | 2,49 |
| Itaquiraí | 13 047 | 15 763 | 8 301 | 7 462 | 6 280 | 9 483 | 4,84 |
| Ivinhema | 21 792 | 21 619 | 10 961 | 10 658 | 15 062 | 6 557 | (-) 0,20 |
| Japorã | 4 555 | 6 133 | 3 186 | 2 947 | 1 203 | 4 930 | 7,72 |
| Jaraguari | 4 650 | 5 330 | 2 910 | 2 420 | 1 412 | 3 918 | 3,47 |
| Jardim | 20 570 | 22 500 | 11 243 | 11 257 | 20 911 | 1 589 | 2,27 |
| Jateí | 4 558 | 4 054 | 2 121 | 1 933 | 1 303 | 2 751 | (-) 2,89 |
| Juti | 5 318 | 4 988 | 2 529 | 2 459 | 3 367 | 1 621 | (-) 1,59 |
| Ladário | 12 333 | 15 302 | 7 772 | 7 530 | 13 470 | 1 832 | 5,54 |
| Laguna Carapã | 5 518 | 5 526 | 2 845 | 2 681 | 2 199 | 3 327 | 0,04 |
| Maracaju | 24 621 | 26 200 | 13 278 | 12 922 | 21 175 | 5 025 | 1,57 |
| Miranda | 20 878 | 22 993 | 11 922 | 11 071 | 12 054 | 10 939 | 2,44 |
| Mundo Novo | 16 445 | 15 711 | 7 759 | 7 952 | 13 652 | 2 059 | (-) 1,14 |

Tabela 3 - População residente, por sexo, situação do domicílio e taxa de crescimento anual, segundo as Unidades da Federação e municípios - 1996/2000

(continuação)

| Unidades da Federação e municípios | População residente | | | | | | Taxa de crescimento anual (3) |
|------------------------------------|---------------------|-------------------|--------|----------|--------|-------|-------------------------------|
| | Em 01.08.1996 (1) | Em 01.08.2000 (2) | | | | | |
| | | Total | Homens | Mulheres | Urbana | Rural | |
| Naviraí | 34 670 | 36 616 | 18 315 | 18 301 | 32 629 | 3 987 | 1,37 |
| Nioaque | 14 187 | 14 970 | 7 932 | 7 038 | 5 985 | 8 985 | 1,35 |
| Nova Alvorada do Sul | 6 928 | 9 949 | 5 149 | 4 800 | 6 676 | 3 273 | 9,47 |
| Nova Andradina | 34 216 | 35 374 | 17 613 | 17 761 | 29 883 | 5 491 | 0,84 |
| Novo Horizonte do Sul | 6 569 | 6 414 | 3 382 | 3 032 | 2 323 | 4 091 | (-) 0,60 |
| Paranaíba | 37 594 | 38 286 | 19 294 | 18 992 | 31 913 | 6 373 | 0,46 |
| Paranhos | 10 232 | 10 008 | 5 152 | 4 856 | 5 675 | 4 333 | (-) 0,55 |
| Pedro Gomes | 8 241 | 8 535 | 4 435 | 4 100 | 6 521 | 2 014 | 0,88 |
| Ponta Porã | 58 505 | 60 966 | 30 147 | 30 819 | 54 430 | 6 536 | 1,04 |
| Porto Murtinho | 11 342 | 13 230 | 7 100 | 6 130 | 8 310 | 4 920 | 3,92 |
| Ribas do Rio Pardo | 13 968 | 16 624 | 9 025 | 7 599 | 9 482 | 7 142 | 4,45 |
| Rio Brilhante | 18 660 | 22 528 | 11 497 | 11 031 | 16 650 | 5 878 | 4,82 |
| Rio Negro | 5 219 | 5 399 | 2 852 | 2 547 | 3 708 | 1 691 | 0,85 |
| Rio Verde de Mato Grosso | 17 068 | 18 120 | 9 271 | 8 849 | 15 406 | 2 714 | 1,51 |
| Rochedo | 3 722 | 4 345 | 2 343 | 2 002 | 2 486 | 1 859 | 3,94 |
| Santa Rita do Pardo | 6 316 | 6 624 | 3 521 | 3 103 | 3 222 | 3 402 | 1,20 |
| São Gabriel do Oeste | 14 585 | 16 820 | 8 658 | 8 162 | 13 630 | 3 190 | 3,63 |
| Selvíria | 6 547 | 6 083 | 3 133 | 2 950 | 4 539 | 1 544 | (-) 1,82 |
| Sete Quedas | 17 251 | 10 854 | 5 556 | 5 298 | 8 917 | 1 937 | (-) 10,94 |
| Sidrolândia | 18 150 | 23 182 | 12 004 | 11 178 | 15 557 | 7 625 | 6,31 |
| Sonora | 8 801 | 9 546 | 4 974 | 4 572 | 8 078 | 1 468 | 2,05 |
| Tacuru | 7 278 | 8 728 | 4 553 | 4 175 | 4 384 | 4 344 | 4,65 |
| Taquarussu | 4 083 | 3 496 | 1 870 | 1 626 | 2 089 | 1 407 | (-) 3,81 |
| Terenos | 10 375 | 11 586 | 6 115 | 5 471 | 5 640 | 5 946 | 2,80 |
| Três Lagoas | 74 797 | 78 943 | 38 881 | 40 062 | 73 560 | 5 383 | 1,36 |
| Vicentina | 6 226 | 5 789 | 2 951 | 2 838 | 3 543 | 2 246 | (-) 1,80 |

Densidade demográfica, segundo municípios - Mato Grosso - 2000

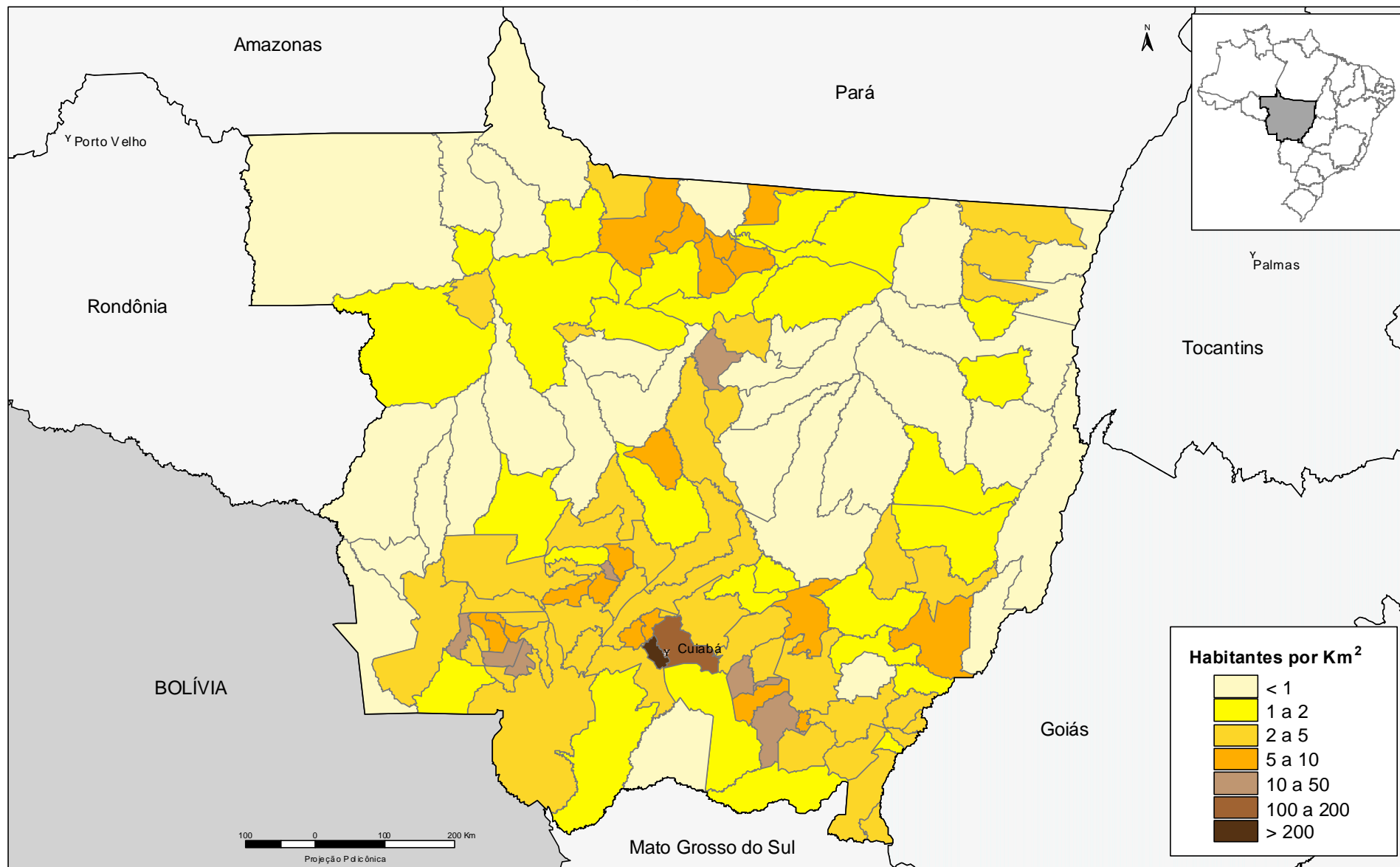

Fontes: Malha municipal digital do Brasil: situação em 1997. Rio de Janeiro: IBGE, 1999. 1 CD-ROM; IBGE, Censo Demográfico 2000.

Tabela 3 - População residente, por sexo, situação do domicílio e taxa de crescimento anual, segundo as Unidades da Federação e municípios - 1996/2000

(continuação)

| Unidades da Federação e municípios | População residente | | | | | | Taxa de crescimento anual (3) |
|------------------------------------|---------------------|-------------------|------------------|------------------|------------------|----------------|-------------------------------|
| | Em 01.08.1996 (1) | Em 01.08.2000 (2) | | | | | |
| | | Total | Homens | Mulheres | Urbana | Rural | |
| Mato Grosso | 2 235 832 | 2 498 150 | 1 283 568 | 1 214 582 | 1 982 969 | 515 181 | 2,81 |
| Acorizal | 5 993 | 5 800 | 3 156 | 2 644 | 2 770 | 3 030 | (-) 0,82 |
| Água Boa | 15 093 | 16 711 | 8 650 | 8 061 | 11 778 | 4 933 | 2,58 |
| Alta Floresta | 42 852 | 46 956 | 24 299 | 22 657 | 37 271 | 9 685 | 2,31 |
| Alto Araguaia | 11 030 | 11 332 | 5 872 | 5 460 | 9 009 | 2 323 | 0,68 |
| Alto Boa Vista | 4 907 | 6 197 | 3 259 | 2 938 | 1 958 | 4 239 | 6,01 |
| Alto Garças | 7 780 | 8 325 | 4 291 | 4 034 | 7 241 | 1 084 | 1,71 |
| Alto Paraguai | 11 227 | 8 607 | 4 547 | 4 060 | 6 523 | 2 084 | (-) 6,43 |
| Alto Taquari | 3 233 | 4 460 | 2 342 | 2 118 | 3 654 | 806 | 8,38 |
| Apiacás | 6 655 | 6 659 | 3 778 | 2 881 | 4 472 | 2 187 | 0,02 |
| Araguaiana | 3 512 | 3 428 | 1 782 | 1 646 | 2 270 | 1 158 | (-) 0,60 |
| Araguainha | 1 404 | 1 346 | 719 | 627 | 1 137 | 209 | (-) 1,05 |
| Araputanga | 13 127 | 13 653 | 6 846 | 6 807 | 10 785 | 2 868 | 0,99 |
| Arenópolis | 12 988 | 11 581 | 5 977 | 5 604 | 10 675 | 906 | (-) 2,83 |
| Aripuanã | 16 764 | 27 493 | 15 211 | 12 282 | 14 767 | 12 726 | 13,16 |
| Barão de Melgaço | 7 852 | 7 667 | 4 118 | 3 549 | 3 632 | 4 035 | (-) 0,59 |
| Barra do Bugres | 20 571 | 27 444 | 14 234 | 13 210 | 21 131 | 6 313 | 7,47 |
| Barra do Garças | 47 133 | 52 136 | 26 082 | 26 054 | 47 890 | 4 246 | 2,55 |
| Brasnorte | 9 362 | 9 769 | 5 246 | 4 523 | 6 230 | 3 539 | 1,07 |
| Cáceres | 73 596 | 85 504 | 43 642 | 41 862 | 66 299 | 19 205 | 3,82 |
| Campinápolis | 12 082 | 12 423 | 6 572 | 5 851 | 5 717 | 6 706 | 0,70 |
| Campo Novo do Parecis | 13 572 | 17 529 | 9 529 | 8 000 | 14 620 | 2 909 | 6,61 |
| Campo Verde | 10 746 | 17 152 | 8 979 | 8 173 | 13 017 | 4 135 | 12,40 |
| Campos de Júlio | 1 472 | 2 906 | 1 573 | 1 333 | 1 971 | 935 | 18,54 |
| Canabrava do Norte | 6 082 | 5 028 | 2 742 | 2 286 | 1 834 | 3 194 | (-) 4,65 |
| Canarana | 13 745 | 15 407 | 7 916 | 7 491 | 11 651 | 3 756 | 2,89 |
| Carlinda | 15 335 | 12 306 | 6 652 | 5 654 | 3 079 | 9 227 | (-) 5,35 |
| Castanheira | 8 294 | 7 756 | 4 102 | 3 654 | 3 667 | 4 089 | (-) 1,66 |
| Chapada dos Guimarães | 14 598 | 15 736 | 8 183 | 7 553 | 9 442 | 6 294 | 1,89 |
| Cláudia | 10 184 | 10 247 | 5 448 | 4 799 | 7 851 | 2 396 | 0,15 |
| Cocalinho | 5 457 | 5 509 | 2 916 | 2 593 | 3 591 | 1 918 | 0,24 |
| Colíder | 28 416 | 28 035 | 14 440 | 13 595 | 19 406 | 8 629 | (-) 0,34 |
| Comodoro | 12 646 | 14 990 | 7 876 | 7 114 | 8 845 | 6 145 | 4,34 |
| Confresa | 17 196 | 17 811 | 9 765 | 8 046 | 6 207 | 11 604 | 0,88 |
| Cotriguaçu | 4 758 | 8 481 | 4 714 | 3 767 | 3 709 | 4 772 | 15,55 |
| Cuiabá | 433 355 | 482 498 | 235 158 | 247 340 | 475 632 | 6 866 | 2,72 |
| Denise | 8 162 | 7 450 | 3 851 | 3 599 | 6 541 | 909 | (-) 2,26 |
| Diamantino | 15 387 | 18 457 | 9 497 | 8 960 | 14 217 | 4 240 | 4,65 |
| Dom Aquino | 8 247 | 8 427 | 4 345 | 4 082 | 6 409 | 2 018 | 0,54 |
| Feliz Natal | 3 753 | 6 765 | 3 729 | 3 036 | 5 124 | 1 641 | 15,87 |
| Figueirópolis D'Oeste | 4 821 | 4 275 | 2 220 | 2 055 | 1 753 | 2 522 | (-) 2,96 |
| Gaúcha do Norte | 3 277 | 4 606 | 2 526 | 2 080 | 1 468 | 3 138 | 8,88 |
| General Carneiro | 4 501 | 4 347 | 2 284 | 2 063 | 2 425 | 1 922 | (-) 0,87 |
| Glória D'Oeste | 3 878 | 3 364 | 1 774 | 1 590 | 2 111 | 1 253 | (-) 3,49 |
| Guarantã do Norte | 24 210 | 27 264 | 14 329 | 12 935 | 19 368 | 7 896 | 3,01 |
| Guiratinga | 13 509 | 12 626 | 6 400 | 6 226 | 11 488 | 1 138 | (-) 1,68 |
| Indiavaí | 1 869 | 2 055 | 1 066 | 989 | 1 259 | 796 | 2,40 |
| Itaúba | 8 076 | 8 542 | 4 555 | 3 987 | 4 869 | 3 673 | 1,41 |
| Itiquira | 7 871 | 9 202 | 4 907 | 4 295 | 3 031 | 6 171 | 3,98 |
| Jaciara | 20 953 | 23 804 | 12 393 | 11 411 | 20 758 | 3 046 | 3,24 |
| Jangada | 6 630 | 7 097 | 3 725 | 3 372 | 2 742 | 4 355 | 1,72 |
| Jauru | 11 864 | 12 777 | 6 549 | 6 228 | 6 133 | 6 644 | 1,87 |

Tabela 3 - População residente, por sexo, situação do domicílio e taxa de crescimento anual, segundo as Unidades da Federação e municípios - 1996/2000

(continuação)

| Unidades da Federação e municípios | População residente | | | | | | Taxa de crescimento anual (3) |
|------------------------------------|---------------------|-------------------|--------|----------|---------|--------|-------------------------------|
| | Em 01.08.1996 (1) | Em 01.08.2000 (2) | | | | | |
| | | Total | Homens | Mulheres | Urbana | Rural | |
| Juara | 25 710 | 30 743 | 16 116 | 14 627 | 23 077 | 7 666 | 4,57 |
| Juína | 32 221 | 38 026 | 20 068 | 17 958 | 30 493 | 7 533 | 4,23 |
| Juruena | 4 468 | 5 464 | 2 883 | 2 581 | 3 761 | 1 703 | 5,16 |
| Juscimeira | 11 380 | 12 060 | 6 331 | 5 729 | 7 918 | 4 142 | 1,46 |
| Lambari D'Oeste | 5 784 | 4 683 | 2 482 | 2 201 | 1 772 | 2 911 | (-) 5,14 |
| Lucas do Rio Verde | 12 647 | 19 322 | 10 182 | 9 140 | 16 148 | 3 174 | 11,18 |
| Luciára | 2 751 | 2 493 | 1 303 | 1 190 | 1 921 | 572 | (-) 2,43 |
| Marcelândia | 11 541 | 14 267 | 7 721 | 6 546 | 9 099 | 5 168 | 5,44 |
| Matupá | 11 360 | 12 141 | 6 432 | 5 709 | 8 741 | 3 400 | 1,68 |
| Mirassol d'Oeste | 23 717 | 22 884 | 11 500 | 11 384 | 18 964 | 3 920 | (-) 0,89 |
| Nobres | 15 266 | 14 942 | 7 693 | 7 249 | 11 935 | 3 007 | (-) 0,53 |
| Nortelândia | 9 999 | 7 223 | 3 743 | 3 480 | 6 538 | 685 | (-) 7,81 |
| Nossa Senhora do Livramento | 10 899 | 12 141 | 6 588 | 5 553 | 3 898 | 8 243 | 2,73 |
| Nova Bandeirantes | 5 226 | 6 867 | 3 919 | 2 948 | 1 862 | 5 005 | 7,07 |
| Nova Brasilândia | 5 938 | 5 786 | 3 115 | 2 671 | 4 072 | 1 714 | (-) 0,65 |
| Nova Canaã do Norte | 10 704 | 11 506 | 6 282 | 5 224 | 4 912 | 6 594 | 1,82 |
| Nova Guarita | 5 971 | 5 631 | 3 003 | 2 628 | 1 952 | 3 679 | (-) 1,45 |
| Nova Lacerda | 3 192 | 4 058 | 2 251 | 1 807 | 1 838 | 2 220 | 6,18 |
| Nova Marilândia | 2 511 | 2 354 | 1 268 | 1 086 | 1 560 | 794 | (-) 1,60 |
| Nova Maringá | 3 161 | 3 951 | 2 210 | 1 741 | 2 622 | 1 329 | 5,74 |
| Nova Monte verde | 5 670 | 6 820 | 3 744 | 3 076 | 2 197 | 4 623 | 4,72 |
| Nova Mutum | 8 388 | 14 817 | 7 827 | 6 990 | 10 375 | 4 442 | 15,29 |
| Nova Olímpia | 12 000 | 14 172 | 7 401 | 6 771 | 12 706 | 1 466 | 4,25 |
| Nova Ubiratã | 3 859 | 5 631 | 3 264 | 2 367 | 1 634 | 3 997 | 9,91 |
| Nova Xavantina | 18 999 | 17 828 | 9 169 | 8 659 | 14 509 | 3 319 | (-) 1,58 |
| Novo Horizonte do Norte | 3 806 | 3 506 | 1 847 | 1 659 | 1 483 | 2 023 | (-) 2,03 |
| Novo Mundo | 3 463 | 4 945 | 2 846 | 2 099 | 1 886 | 3 059 | 9,31 |
| Novo São Joaquim | 8 214 | 9 443 | 5 110 | 4 333 | 4 147 | 5 296 | 3,55 |
| Paranaíta | 8 181 | 10 240 | 5 513 | 4 727 | 5 477 | 4 763 | 5,77 |
| Paranatinga | 14 882 | 15 310 | 8 202 | 7 108 | 11 088 | 4 222 | 0,71 |
| Pedra Preta | 12 783 | 13 652 | 7 100 | 6 552 | 10 410 | 3 242 | 1,66 |
| Peixoto de Azevedo | 29 237 | 26 125 | 13 666 | 12 459 | 20 163 | 5 962 | (-) 2,77 |
| Planalto da Serra | 2 638 | 2 889 | 1 536 | 1 353 | 1 685 | 1 204 | 2,30 |
| Poconé | 30 595 | 29 970 | 15 643 | 14 327 | 22 182 | 7 788 | (-) 0,51 |
| Pontal do Araguaia | 3 287 | 3 739 | 1 906 | 1 833 | 3 093 | 646 | 3,27 |
| Ponte Branca | 2 419 | 2 075 | 1 100 | 975 | 1 762 | 313 | (-) 3,76 |
| Pontes e Lacerda | 40 768 | 41 371 | 21 367 | 20 004 | 28 196 | 13 175 | 0,37 |
| Porto Alegre do Norte | 10 271 | 8 519 | 4 478 | 4 041 | 4 503 | 4 016 | (-) 4,57 |
| Porto dos Gaúchos | 6 036 | 5 665 | 2 977 | 2 688 | 3 364 | 2 301 | (-) 1,57 |
| Porto Esperidião | 8 036 | 10 039 | 5 397 | 4 642 | 3 481 | 6 558 | 5,72 |
| Porto Estrela | 4 751 | 4 679 | 2 461 | 2 218 | 2 338 | 2 341 | (-) 0,38 |
| Poxoréo | 21 846 | 20 008 | 10 740 | 9 268 | 14 025 | 5 983 | (-) 2,17 |
| Primavera do Leste | 20 983 | 39 807 | 20 484 | 19 323 | 36 491 | 3 316 | 17,36 |
| Querência | 4 221 | 7 274 | 3 972 | 3 302 | 3 922 | 3 352 | 14,57 |
| Reserva do Cabaçal | 2 789 | 2 421 | 1 248 | 1 173 | 1 553 | 868 | (-) 3,48 |
| Ribeirão Cascalheira | 8 578 | 8 859 | 4 730 | 4 129 | 4 775 | 4 084 | 0,81 |
| Ribeirãozinho | 1 608 | 1 980 | 1 009 | 971 | 1 351 | 629 | 5,34 |
| Rio Branco | 5 730 | 5 072 | 2 577 | 2 495 | 3 454 | 1 618 | (-) 3,00 |
| Rondonópolis | 142 524 | 150 049 | 75 128 | 74 921 | 141 660 | 8 389 | 1,29 |
| Rosário Oeste | 16 019 | 18 450 | 9 841 | 8 609 | 10 581 | 7 869 | 3,60 |
| Salto do Céu | 5 669 | 5 513 | 2 866 | 2 647 | 2 407 | 3 106 | (-) 0,70 |
| Santa Carmem | 3 398 | 3 607 | 1 965 | 1 642 | 2 156 | 1 451 | 1,50 |

Tabela 3 - População residente, por sexo, situação do domicílio e taxa de crescimento anual, segundo as Unidades da Federação e municípios - 1996/2000

(continuação)

| Unidades da Federação e municípios | População residente | | | | | | Taxa de crescimento anual (3) |
|------------------------------------|---------------------|-------------------|---------|----------|---------|--------|-------------------------------|
| | Em 01.08.1996 (1) | Em 01.08.2000 (2) | | | | | |
| | | Total | Homens | Mulheres | Urbana | Rural | |
| Santa Terezinha | 6 248 | 6 222 | 3 230 | 2 992 | 3 330 | 2 892 | (-) 0,10 |
| Santo Afonso | 3 001 | 3 101 | 1 667 | 1 434 | 1 486 | 1 615 | 0,82 |
| Santo Antônio do Leverger | 15 314 | 15 431 | 8 347 | 7 084 | 5 507 | 9 924 | 0,19 |
| São Félix do Araguaia | 10 862 | 10 662 | 5 600 | 5 062 | 5 913 | 4 749 | (-) 0,46 |
| São José do Povo | 3 137 | 3 055 | 1 648 | 1 407 | 1 504 | 1 551 | (-) 0,66 |
| São José do Rio Claro | 11 557 | 12 733 | 6 687 | 6 046 | 10 945 | 1 788 | 2,45 |
| São José do Xingu | 4 378 | 5 923 | 3 369 | 2 554 | 3 243 | 2 680 | 7,85 |
| São José dos Quatro Marcos | 21 828 | 19 622 | 9 975 | 9 647 | 13 828 | 5 794 | (-) 2,63 |
| São Pedro da Cipa | 3 577 | 3 492 | 1 831 | 1 661 | 2 966 | 526 | (-) 0,60 |
| Sapezal | 3 377 | 7 889 | 4 410 | 3 479 | 5 506 | 2 383 | 23,63 |
| Sinop | 54 306 | 74 761 | 38 551 | 36 210 | 67 645 | 7 116 | 8,32 |
| Sorriso | 25 373 | 35 397 | 18 428 | 16 969 | 31 370 | 4 027 | 8,68 |
| Tabaporã | 4 820 | 10 849 | 5 792 | 5 057 | 6 221 | 4 628 | 22,49 |
| Tangará da Serra | 50 925 | 58 341 | 29 571 | 28 770 | 51 042 | 7 299 | 3,46 |
| Tapurah | 8 816 | 11 501 | 6 304 | 5 197 | 4 195 | 7 306 | 6,87 |
| Terra Nova do Norte | 15 751 | 13 678 | 7 216 | 6 462 | 5 811 | 7 867 | (-) 3,47 |
| Tesouro | 3 720 | 3 132 | 1 684 | 1 448 | 2 540 | 592 | (-) 4,21 |
| Torixoréu | 5 607 | 4 889 | 2 582 | 2 307 | 3 638 | 1 251 | (-) 3,37 |
| União do Sul | 2 842 | 4 192 | 2 295 | 1 897 | 2 767 | 1 425 | 10,20 |
| Várzea Grande | 193 401 | 214 842 | 107 333 | 107 509 | 210 849 | 3 993 | 2,66 |
| Vera | 7 199 | 9 064 | 4 757 | 4 307 | 8 303 | 761 | 5,93 |
| Vila Bela da Santíssima Trindade | 10 430 | 12 880 | 6 921 | 5 959 | 2 785 | 10 095 | 5,42 |
| Vila Rica | 13 244 | 15 537 | 8 400 | 7 137 | 10 011 | 5 526 | 4,07 |

Densidade demográfica, segundo municípios - Goiás e DF - 2000

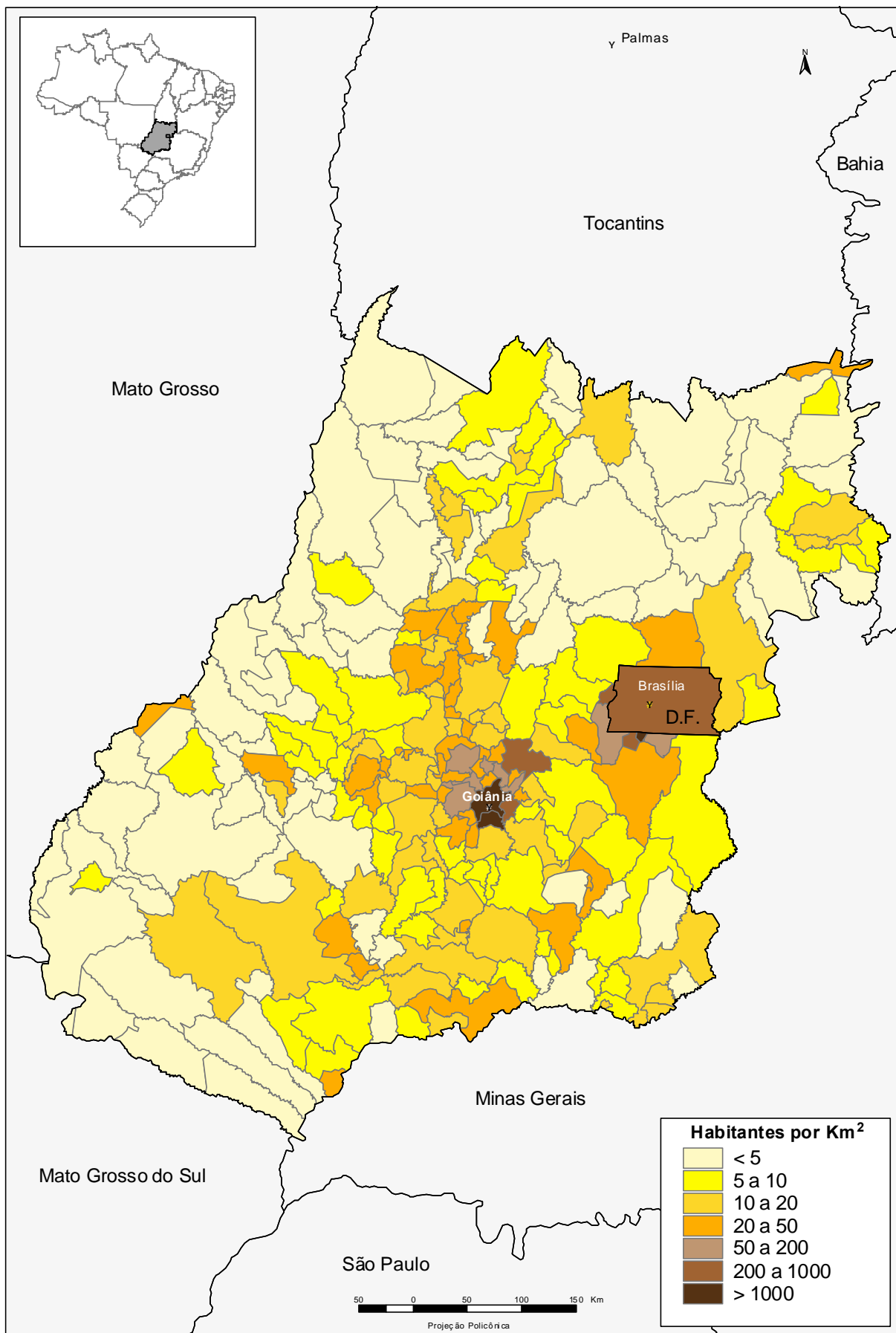

Fonte: Malha municipal digital do Brasil: situação em 1997. Rio de Janeiro: IBGE, 1999. 1 CD-ROM; IBGE, Censo Demográfico 2000.

Tabela 3 - População residente, por sexo, situação do domicílio e taxa de crescimento anual, segundo as Unidades da Federação e municípios - 1996/2000

(continuação)

| Unidades da Federação e municípios | População residente | | | | | | Taxa de crescimento anual (3) |
|------------------------------------|---------------------|-------------------|------------------|------------------|------------------|----------------|-------------------------------|
| | Em 01.08.1996 (1) | Em 01.08.2000 (2) | | | | | |
| | | Total | Homens | Mulheres | Urbana | Rural | |
| Goiás | 4 514 967 | 4 994 897 | 2 487 814 | 2 507 083 | 4 389 108 | 605 789 | 2,56 |
| Abadia de Goiás | 3 343 | 4 971 | 2 519 | 2 452 | 3 097 | 1 874 | 10,43 |
| Abadiânia | 10 144 | 11 418 | 5 914 | 5 504 | 7 172 | 4 246 | 3,00 |
| Acreúna | 15 330 | 18 274 | 9 353 | 8 921 | 15 863 | 2 411 | 4,49 |
| Adelândia | 2 644 | 2 483 | 1 306 | 1 177 | 2 059 | 424 | (-) 1,56 |
| Água Fria de Goiás | 3 771 | 4 467 | 2 470 | 1 997 | 1 609 | 2 858 | 4,33 |
| Água Limpa | 2 067 | 2 202 | 1 140 | 1 062 | 1 554 | 648 | 1,59 |
| Águas Lindas de Goiás | 61 478 | 105 379 | 53 041 | 52 338 | 105 216 | 163 | 14,42 |
| Alexânia | 18 623 | 20 063 | 10 138 | 9 925 | 15 928 | 4 135 | 1,88 |
| Aloândia | 2 023 | 2 127 | 1 103 | 1 024 | 1 734 | 393 | 1,26 |
| Alto Horizonte | 2 500 | 2 564 | 1 367 | 1 197 | 1 620 | 944 | 0,63 |
| Alto Paraíso de Goiás | 5 414 | 6 173 | 3 235 | 2 938 | 4 167 | 2 006 | 3,33 |
| Alvorada do Norte | 7 600 | 7 549 | 3 801 | 3 748 | 6 778 | 771 | (-) 0,17 |
| Amaralina | 2 831 | 3 076 | 1 646 | 1 430 | 1 170 | 1 906 | 2,10 |
| Americano do Brasil | 5 148 | 4 702 | 2 419 | 2 283 | 3 884 | 818 | (-) 2,24 |
| Amorinópolis | 4 300 | 4 144 | 2 134 | 2 010 | 2 437 | 1 707 | (-) 0,92 |
| Anápolis | 264 975 | 287 666 | 140 144 | 147 522 | 279 752 | 7 914 | 2,08 |
| Anhanguera | 861 | 884 | 452 | 432 | 829 | 55 | 0,66 |
| Anicuns | 17 951 | 18 771 | 9 605 | 9 166 | 14 747 | 4 024 | 1,12 |
| Aparecida de Goiânia | 265 868 | 335 822 | 166 649 | 169 173 | 334 994 | 828 | 6,01 |
| Aparecida do Rio Doce | 2 220 | 2 399 | 1 231 | 1 168 | 1 810 | 589 | 1,96 |
| Aporé | 3 396 | 3 427 | 1 797 | 1 630 | 2 096 | 1 331 | 0,23 |
| Araçu | 3 678 | 4 125 | 2 075 | 2 050 | 3 502 | 623 | 2,91 |
| Aragarças | 15 956 | 16 565 | 8 328 | 8 237 | 16 090 | 475 | 0,94 |
| Aragoiânia | 5 713 | 6 415 | 3 247 | 3 168 | 4 255 | 2 160 | 2,94 |
| Araguapaz | 7 808 | 7 235 | 3 787 | 3 448 | 4 912 | 2 323 | (-) 1,89 |
| Arenópolis | 3 980 | 3 993 | 2 112 | 1 881 | 2 234 | 1 759 | 0,08 |
| Aruanã | 5 336 | 5 010 | 2 635 | 2 375 | 3 792 | 1 218 | (-) 1,56 |
| Aurilândia | 4 609 | 4 231 | 2 133 | 2 098 | 3 076 | 1 155 | (-) 2,12 |
| Avelinópolis | 2 531 | 2 503 | 1 265 | 1 238 | 1 668 | 835 | (-) 0,28 |
| Baliza | 4 058 | 2 270 | 1 229 | 1 041 | 1 077 | 1 193 | (-) 13,52 |
| Barro Alto | 7 633 | 6 113 | 3 078 | 3 035 | 3 796 | 2 317 | (-) 5,40 |
| Bela Vista de Goiás | 17 786 | 19 178 | 9 924 | 9 254 | 12 241 | 6 937 | 1,90 |
| Bom Jardim de Goiás | 8 048 | 8 075 | 4 206 | 3 869 | 5 922 | 2 153 | 0,08 |
| Bom Jesus de Goiás | 14 618 | 16 262 | 8 323 | 7 939 | 14 750 | 1 512 | 2,70 |
| Bonfinópolis | 4 303 | 5 337 | 2 781 | 2 556 | 4 899 | 438 | 5,53 |
| Bonópolis | 2 642 | 2 598 | 1 387 | 1 211 | 1 131 | 1 467 | (-) 0,42 |
| Brazabrantes | 2 606 | 2 776 | 1 429 | 1 347 | 1 722 | 1 054 | 1,59 |
| Britânia | 5 346 | 5 271 | 2 666 | 2 605 | 4 284 | 987 | (-) 0,35 |
| Buriti Alegre | 9 057 | 8 716 | 4 374 | 4 342 | 7 370 | 1 346 | (-) 0,95 |
| Buriti de Goiás | 2 432 | 2 664 | 1 403 | 1 261 | 1 701 | 963 | 2,30 |
| Buritinópolis | 3 379 | 3 380 | 1 751 | 1 629 | 1 651 | 1 729 | 0,01 |
| Cabeceiras | 5 973 | 6 757 | 3 538 | 3 219 | 4 903 | 1 854 | 3,13 |
| Cachoeira Alta | 8 272 | 8 633 | 4 515 | 4 118 | 6 074 | 2 559 | 1,07 |
| Cachoeira de Goiás | 1 372 | 1 499 | 780 | 719 | 1 228 | 271 | 2,24 |
| Cachoeira Dourada | 8 225 | 8 503 | 4 381 | 4 122 | 3 920 | 4 583 | 0,83 |
| Caçu | 10 411 | 10 570 | 5 361 | 5 209 | 8 088 | 2 482 | 0,38 |
| Caiapônia | 14 223 | 14 648 | 7 412 | 7 236 | 10 809 | 3 839 | 0,74 |
| Caldas Novas | 39 635 | 49 642 | 25 006 | 24 636 | 47 292 | 2 350 | 5,79 |
| Caldazinha | 2 635 | 2 872 | 1 543 | 1 329 | 1 207 | 1 665 | 2,18 |
| Campestre de Goiás | 2 432 | 3 165 | 1 670 | 1 495 | 1 987 | 1 178 | 6,81 |
| Campinaçu | 3 848 | 3 704 | 2 016 | 1 688 | 1 882 | 1 822 | (-) 0,95 |

Tabela 3 - População residente, por sexo, situação do domicílio e taxa de crescimento anual, segundo as Unidades da Federação e municípios - 1996/2000

(continuação)

| Unidades da Federação e municípios | População residente | | | | | | Taxa de crescimento anual (3) |
|------------------------------------|---------------------|-------------------|---------|----------|-----------|-------|-------------------------------|
| | Em 01.08.1996 (1) | Em 01.08.2000 (2) | | | | | |
| | | Total | Homens | Mulheres | Urbana | Rural | |
| Campinorte | 8 669 | 9 639 | 4 898 | 4 741 | 7 071 | 2 568 | 2,69 |
| Campo Alegre de Goiás | 4 621 | 4 525 | 2 372 | 2 153 | 2 869 | 1 656 | (-) 0,52 |
| Campos Belos | 15 392 | 17 034 | 8 585 | 8 449 | 14 197 | 2 837 | 2,57 |
| Campos Verdes | 13 055 | 8 066 | 4 208 | 3 858 | 7 224 | 842 | (-) 11,34 |
| Carmo do Rio Verde | 7 791 | 7 904 | 4 054 | 3 850 | 5 149 | 2 755 | 0,36 |
| Castelândia | 3 653 | 3 882 | 2 069 | 1 813 | 3 492 | 390 | 1,53 |
| Catalão | 58 507 | 64 290 | 32 165 | 32 125 | 57 560 | 6 730 | 2,38 |
| Caturai | 4 105 | 4 293 | 2 240 | 2 053 | 3 115 | 1 178 | 1,13 |
| Cavalcante | 9 510 | 9 133 | 4 844 | 4 289 | 3 649 | 5 484 | (-) 1,01 |
| Ceres | 21 951 | 22 177 | 11 061 | 11 116 | 18 097 | 4 080 | 0,26 |
| Cezarina | 6 236 | 6 487 | 3 349 | 3 138 | 4 369 | 2 118 | 0,99 |
| Chapadão do Céu | 2 630 | 3 773 | 1 988 | 1 785 | 2 813 | 960 | 9,44 |
| Cidade Ocidental | 33 147 | 40 375 | 19 789 | 20 586 | 34 460 | 5 915 | 5,06 |
| Cocalzinho de Goiás | 12 780 | 14 600 | 7 531 | 7 069 | 5 993 | 8 607 | 3,38 |
| Colinas do Sul | 3 469 | 3 703 | 1 983 | 1 720 | 2 249 | 1 454 | 1,65 |
| Córrego do Ouro | 3 204 | 2 984 | 1 519 | 1 465 | 1 617 | 1 367 | (-) 1,76 |
| Corumbá de Goiás | 8 643 | 9 487 | 4 919 | 4 568 | 5 576 | 3 911 | 2,36 |
| Corumbáiba | 5 970 | 6 637 | 3 477 | 3 160 | 4 848 | 1 789 | 2,68 |
| Cristalina | 28 262 | 34 060 | 17 574 | 16 486 | 27 532 | 6 528 | 4,78 |
| Cristianópolis | 2 665 | 2 921 | 1 495 | 1 426 | 2 372 | 549 | 2,32 |
| Crixás | 16 011 | 14 641 | 7 707 | 6 934 | 11 024 | 3 617 | (-) 2,21 |
| Cromínia | 3 703 | 3 654 | 1 878 | 1 776 | 2 713 | 941 | (-) 0,33 |
| Cumari | 3 095 | 3 104 | 1 599 | 1 505 | 2 300 | 804 | 0,07 |
| Damianópolis | 3 538 | 3 303 | 1 705 | 1 598 | 1 502 | 1 801 | (-) 1,70 |
| Damolândia | 2 629 | 2 568 | 1 346 | 1 222 | 1 880 | 688 | (-) 0,59 |
| Davinópolis | 2 079 | 2 109 | 1 127 | 982 | 1 294 | 815 | 0,36 |
| Diorama | 2 741 | 2 498 | 1 311 | 1 187 | 1 442 | 1 056 | (-) 2,29 |
| Divinópolis de Goiás | 5 015 | 5 168 | 2 723 | 2 445 | 2 993 | 2 175 | 0,75 |
| Doverlândia | 7 472 | 8 551 | 4 538 | 4 013 | 5 319 | 3 232 | 3,43 |
| Edealina | 3 783 | 3 798 | 1 979 | 1 819 | 2 462 | 1 336 | 0,10 |
| Edéia | 10 357 | 10 211 | 5 256 | 4 955 | 8 097 | 2 114 | (-) 0,35 |
| Estrela do Norte | 3 513 | 3 383 | 1 710 | 1 673 | 2 973 | 410 | (-) 0,94 |
| Faina | 7 745 | 7 410 | 3 937 | 3 473 | 3 698 | 3 712 | (-) 1,10 |
| Fazenda Nova | 7 522 | 7 090 | 3 708 | 3 382 | 4 624 | 2 466 | (-) 1,47 |
| Firminópolis | 9 666 | 9 900 | 4 917 | 4 983 | 7 630 | 2 270 | 0,60 |
| Flores de Goiás | 5 350 | 7 519 | 4 011 | 3 508 | 2 228 | 5 291 | 8,88 |
| Formosa | 68 704 | 78 647 | 39 295 | 39 352 | 69 282 | 9 365 | 3,44 |
| Formoso | 5 934 | 5 581 | 2 835 | 2 746 | 4 012 | 1 569 | (-) 1,52 |
| Goianápolis | 10 191 | 10 636 | 5 497 | 5 139 | 9 770 | 866 | 1,07 |
| Goiandira | 5 157 | 4 970 | 2 506 | 2 464 | 4 195 | 775 | (-) 0,92 |
| Goianésia | 46 308 | 49 047 | 24 554 | 24 493 | 44 811 | 4 236 | 1,45 |
| Goiania | 1 001 756 | 1 090 581 | 519 678 | 570 903 | 1 083 396 | 7 185 | 2,15 |
| Goianira | 15 194 | 18 743 | 9 428 | 9 315 | 18 088 | 655 | 5,39 |
| Goiás | 27 858 | 27 092 | 13 652 | 13 440 | 19 773 | 7 319 | (-) 0,69 |
| Goiatuba | 30 074 | 31 101 | 15 575 | 15 526 | 27 774 | 3 327 | 0,84 |
| Gouvelândia | 4 048 | 4 009 | 2 103 | 1 906 | 2 897 | 1 112 | (-) 0,24 |
| Guapó | 12 413 | 13 849 | 7 008 | 6 841 | 9 904 | 3 945 | 2,77 |
| Guaraíta | 2 917 | 2 791 | 1 436 | 1 355 | 1 479 | 1 312 | (-) 1,10 |
| Guarani de Goiás | 4 728 | 4 684 | 2 529 | 2 155 | 1 707 | 2 977 | (-) 0,23 |
| Guarinos | 3 189 | 2 847 | 1 491 | 1 356 | 1 327 | 1 520 | (-) 2,80 |
| Heitorai | 2 964 | 3 453 | 1 774 | 1 679 | 2 295 | 1 158 | 3,89 |
| Hidrolândia | 11 199 | 12 699 | 6 592 | 6 107 | 7 495 | 5 204 | 3,19 |

Tabela 3 - População residente, por sexo, situação do domicílio e taxa de crescimento anual, segundo as Unidades da Federação e municípios - 1996/2000

(continuação)

| Unidades da Federação e municípios | População residente | | | | | | Taxa de crescimento anual (3) |
|------------------------------------|---------------------|-------------------|--------|----------|---------|--------|-------------------------------|
| | Em 01.08.1996 (1) | Em 01.08.2000 (2) | | | | | |
| | | Total | Homens | Mulheres | Urbana | Rural | |
| Hidrolina | 4 378 | 4 534 | 2 343 | 2 191 | 3 028 | 1 506 | 0,88 |
| Iaciara | 10 012 | 11 288 | 5 762 | 5 526 | 7 989 | 3 299 | 3,04 |
| Inaciolândia | 4 997 | 5 236 | 2 704 | 2 532 | 4 055 | 1 181 | 1,17 |
| Indiara | 11 563 | 11 802 | 6 202 | 5 600 | 9 439 | 2 363 | 0,51 |
| Inhumas | 40 118 | 43 938 | 21 814 | 22 124 | 40 022 | 3 916 | 2,30 |
| Ipameri | 21 975 | 22 569 | 11 321 | 11 248 | 18 798 | 3 771 | 0,67 |
| Iporá | 31 283 | 31 216 | 15 283 | 15 933 | 28 110 | 3 106 | (-) 0,05 |
| Israelândia | 3 411 | 2 996 | 1 548 | 1 448 | 2 289 | 707 | (-) 3,19 |
| Itaberaí | 26 407 | 27 855 | 14 118 | 13 737 | 21 225 | 6 630 | 1,34 |
| Itaguari | 4 327 | 4 282 | 2 149 | 2 133 | 3 505 | 777 | (-) 0,26 |
| Itaguaru | 5 398 | 5 726 | 2 928 | 2 798 | 4 601 | 1 125 | 1,49 |
| Itajá | 5 800 | 6 571 | 3 367 | 3 204 | 4 150 | 2 421 | 3,17 |
| Itapaci | 13 403 | 13 937 | 7 051 | 6 886 | 11 956 | 1 981 | 0,98 |
| Itapirapuã | 9 126 | 10 915 | 5 510 | 5 405 | 7 480 | 3 435 | 4,58 |
| Itapuranga | 27 884 | 26 726 | 13 392 | 13 334 | 19 890 | 6 836 | (-) 1,05 |
| Itarumã | 5 960 | 5 447 | 2 865 | 2 582 | 3 030 | 2 417 | (-) 2,23 |
| Itauçu | 8 485 | 8 170 | 4 088 | 4 082 | 6 166 | 2 004 | (-) 0,94 |
| Itumbiara | 78 669 | 81 259 | 40 221 | 41 038 | 76 951 | 4 308 | 0,81 |
| Ivolândia | 3 141 | 2 987 | 1 579 | 1 408 | 1 535 | 1 452 | (-) 1,25 |
| Jandaia | 6 745 | 6 200 | 3 232 | 2 968 | 3 881 | 2 319 | (-) 2,08 |
| Jaraguá | 29 470 | 33 269 | 16 977 | 16 292 | 24 672 | 8 597 | 3,08 |
| Jataí | 69 192 | 75 408 | 37 613 | 37 795 | 68 776 | 6 632 | 2,17 |
| Jaupaci | 2 881 | 3 152 | 1 642 | 1 510 | 2 512 | 640 | 2,27 |
| Jesúpolis | 2 088 | 2 122 | 1 144 | 978 | 1 506 | 616 | 0,40 |
| Joviânia | 6 632 | 6 900 | 3 534 | 3 366 | 5 978 | 922 | 1,00 |
| Jussara | 20 243 | 20 036 | 10 040 | 9 996 | 15 619 | 4 417 | (-) 0,26 |
| Leopoldo de Bulhões | 7 763 | 7 742 | 4 035 | 3 707 | 4 699 | 3 043 | (-) 0,07 |
| Luziânia | 106 695 | 140 813 | 70 676 | 70 137 | 129 905 | 10 908 | 7,18 |
| Mairipotaba | 2 628 | 2 403 | 1 263 | 1 140 | 1 489 | 914 | (-) 2,21 |
| Mambáí | 4 520 | 4 819 | 2 507 | 2 312 | 3 012 | 1 807 | 1,61 |
| Mara Rosa | 12 035 | 11 942 | 6 095 | 5 847 | 8 339 | 3 603 | (-) 0,19 |
| Marzagão | 1 854 | 1 921 | 953 | 968 | 1 662 | 259 | 0,89 |
| Matrinchã | 4 355 | 4 520 | 2 346 | 2 174 | 3 254 | 1 266 | 0,93 |
| Maurilândia | 8 824 | 8 989 | 4 690 | 4 299 | 8 459 | 530 | 0,46 |
| Mimoso de Goiás | 2 584 | 2 801 | 1 472 | 1 329 | 1 187 | 1 614 | 2,04 |
| Minaçu | 35 616 | 33 602 | 17 226 | 16 376 | 28 906 | 4 696 | (-) 1,44 |
| Mineiros | 33 743 | 38 881 | 19 624 | 19 257 | 34 523 | 4 358 | 3,61 |
| Moiporá | 2 070 | 2 023 | 1 059 | 964 | 1 293 | 730 | (-) 0,57 |
| Monte Alegre de Goiás | 6 888 | 6 906 | 3 620 | 3 286 | 2 752 | 4 154 | 0,07 |
| Montes Claros de Goiás | 8 196 | 7 995 | 4 125 | 3 870 | 4 758 | 3 237 | (-) 0,62 |
| Montividiu | 6 300 | 7 710 | 4 038 | 3 672 | 5 389 | 2 321 | 5,18 |
| Montividiu do Norte | 2 610 | 3 782 | 2 025 | 1 757 | 1 228 | 2 554 | 9,72 |
| Morrinhos | 33 547 | 36 926 | 18 489 | 18 437 | 30 881 | 6 045 | 2,43 |
| Morro Agudo de Goiás | 2 361 | 2 491 | 1 265 | 1 226 | 1 587 | 904 | 1,35 |
| Mossâmedes | 6 449 | 5 802 | 3 053 | 2 749 | 3 594 | 2 208 | (-) 2,61 |
| Mozarlândia | 10 182 | 11 111 | 5 729 | 5 382 | 9 598 | 1 513 | 2,21 |
| Mundo Novo | 5 534 | 8 132 | 4 285 | 3 847 | 4 840 | 3 292 | 10,10 |
| Mutunópolis | 4 345 | 3 958 | 2 049 | 1 909 | 2 775 | 1 183 | (-) 2,31 |
| Nazário | 6 758 | 6 652 | 3 402 | 3 250 | 5 891 | 761 | (-) 0,39 |
| Nerópolis | 15 241 | 18 574 | 9 259 | 9 315 | 17 262 | 1 312 | 5,07 |
| Niquelândia | 36 069 | 38 582 | 19 961 | 18 621 | 26 587 | 11 995 | 1,70 |
| Nova América | 2 183 | 2 183 | 1 164 | 1 019 | 1 423 | 760 | 0,00 |

Tabela 3 - População residente, por sexo, situação do domicílio e taxa de crescimento anual, segundo as Unidades da Federação e municípios - 1996/2000

(continuação)

| Unidades da Federação e municípios | População residente | | | | | | Taxa de crescimento anual (3) |
|------------------------------------|---------------------|-------------------|--------|----------|---------|--------|-------------------------------|
| | Em 01.08.1996 (1) | Em 01.08.2000 (2) | | | | | |
| | | Total | Homens | Mulheres | Urbana | Rural | |
| Nova Aurora | 1 898 | 1 923 | 1 028 | 895 | 1 661 | 262 | 0,33 |
| Nova Crixás | 10 323 | 11 062 | 5 877 | 5 185 | 7 058 | 4 004 | 1,74 |
| Nova Glória | 9 111 | 8 948 | 4 522 | 4 426 | 5 691 | 3 257 | (-) 0,45 |
| Nova Iguaçu de Goiás | 2 835 | 2 749 | 1 439 | 1 310 | 1 629 | 1 120 | (-) 0,77 |
| Nova Roma | 3 995 | 3 696 | 1 970 | 1 726 | 1 340 | 2 356 | (-) 1,93 |
| Nova Veneza | 5 809 | 6 375 | 3 256 | 3 119 | 5 336 | 1 039 | 2,35 |
| Novo Brasil | 4 561 | 4 185 | 2 147 | 2 038 | 2 571 | 1 614 | (-) 2,13 |
| Novo Gama | 60 447 | 74 297 | 36 593 | 37 704 | 72 941 | 1 356 | 5,29 |
| Novo Planalto | 3 739 | 3 424 | 1 808 | 1 616 | 2 924 | 500 | (-) 2,18 |
| Orizona | 13 068 | 13 053 | 6 839 | 6 214 | 6 366 | 6 687 | (-) 0,03 |
| Ouro Verde de Goiás | 4 513 | 4 349 | 2 253 | 2 096 | 2 571 | 1 778 | (-) 0,92 |
| Ouvidor | 4 013 | 4 253 | 2 250 | 2 003 | 3 368 | 885 | 1,46 |
| Padre Bernardo | 16 879 | 21 495 | 11 066 | 10 429 | 13 272 | 8 223 | 6,23 |
| Palestina de Goiás | 3 358 | 3 310 | 1 699 | 1 611 | 1 823 | 1 487 | (-) 0,36 |
| Palmeiras de Goiás | 17 669 | 17 733 | 9 004 | 8 729 | 13 421 | 4 312 | 0,09 |
| Palmelo | 2 177 | 2 310 | 1 160 | 1 150 | 2 200 | 110 | 1,49 |
| Palminópolis | 3 514 | 3 571 | 1 822 | 1 749 | 2 256 | 1 315 | 0,40 |
| Panamá | 2 607 | 2 778 | 1 470 | 1 308 | 1 945 | 833 | 1,60 |
| Paranaiguara | 8 317 | 8 182 | 4 071 | 4 111 | 7 219 | 963 | (-) 0,41 |
| Paraúna | 11 191 | 10 851 | 5 540 | 5 311 | 7 667 | 3 184 | (-) 0,77 |
| Perolândia | 1 808 | 2 784 | 1 455 | 1 329 | 1 697 | 1 087 | 11,40 |
| Petrolina de Goiás | 10 277 | 10 373 | 5 304 | 5 069 | 6 430 | 3 943 | 0,23 |
| Pilar de Goiás | 3 814 | 3 342 | 1 808 | 1 534 | 1 201 | 2 141 | (-) 3,25 |
| Piracanjuba | 22 697 | 23 539 | 12 181 | 11 358 | 16 146 | 7 393 | 0,91 |
| Piranhas | 12 228 | 12 275 | 6 218 | 6 057 | 10 002 | 2 273 | 0,10 |
| Pirenópolis | 20 964 | 21 220 | 11 047 | 10 173 | 12 458 | 8 762 | 0,30 |
| Pires do Rio | 25 094 | 26 093 | 12 888 | 13 205 | 24 331 | 1 762 | 0,98 |
| Planaltina | 58 576 | 73 546 | 36 511 | 37 035 | 69 948 | 3 598 | 5,85 |
| Pontalina | 16 174 | 16 564 | 8 357 | 8 207 | 13 396 | 3 168 | 0,60 |
| Porangatu | 38 580 | 39 560 | 19 861 | 19 699 | 33 404 | 6 156 | 0,63 |
| Porteirão | 2 624 | 2 822 | 1 478 | 1 344 | 2 437 | 385 | 1,84 |
| Portelândia | 3 148 | 3 694 | 1 958 | 1 736 | 2 820 | 874 | 4,08 |
| Posse | 24 771 | 25 689 | 12 985 | 12 704 | 18 378 | 7 311 | 0,91 |
| Professor Jamil | 3 292 | 3 398 | 1 779 | 1 619 | 2 176 | 1 222 | 0,80 |
| Quirinópolis | 35 460 | 36 511 | 18 257 | 18 254 | 30 821 | 5 690 | 0,73 |
| Rialma | 9 889 | 10 205 | 4 994 | 5 211 | 9 150 | 1 055 | 0,79 |
| Rianápolis | 4 456 | 4 371 | 2 251 | 2 120 | 3 737 | 634 | (-) 0,48 |
| Rio Quente | 1 828 | 2 097 | 1 122 | 975 | 1 647 | 450 | 3,49 |
| Rio Verde | 100 586 | 116 559 | 58 442 | 58 117 | 106 109 | 10 450 | 3,75 |
| Rubiataba | 17 254 | 18 083 | 9 009 | 9 074 | 15 204 | 2 879 | 1,18 |
| Sanclerlândia | 7 677 | 7 479 | 3 890 | 3 589 | 5 713 | 1 766 | (-) 0,65 |
| Santa Bárbara de Goiás | 4 515 | 4 954 | 2 521 | 2 433 | 4 223 | 731 | 2,35 |
| Santa Cruz de Goiás | 3 114 | 3 454 | 1 864 | 1 590 | 1 027 | 2 427 | 2,62 |
| Santa Fé de Goiás | 3 498 | 4 082 | 2 122 | 1 960 | 3 112 | 970 | 3,94 |
| Santa Helena de Goiás | 32 985 | 34 523 | 17 381 | 17 142 | 32 328 | 2 195 | 1,15 |
| Santa Isabel | 3 638 | 3 590 | 1 893 | 1 697 | 1 255 | 2 335 | (-) 0,33 |
| Santa Rita do Araguaia | 5 141 | 5 080 | 2 601 | 2 479 | 4 629 | 451 | (-) 0,30 |
| Santa Rita do Novo Destino | 2 990 | 3 037 | 1 629 | 1 408 | 1 055 | 1 982 | 0,39 |
| Santa Rosa de Goiás | 3 712 | 3 548 | 1 840 | 1 708 | 2 297 | 1 251 | (-) 1,12 |
| Santa Tereza de Goiás | 5 195 | 4 694 | 2 392 | 2 302 | 3 917 | 777 | (-) 2,50 |
| Santa Terezinha de Goiás | 13 206 | 11 992 | 6 126 | 5 866 | 8 846 | 3 146 | (-) 2,38 |
| Santo Antônio da Barra | 3 939 | 4 054 | 2 167 | 1 887 | 3 293 | 761 | 0,72 |

Tabela 3 - População residente, por sexo, situação do domicílio e taxa de crescimento anual, segundo as Unidades da Federação e municípios - 1996/2000

(continuação)

| Unidades da Federação e municípios | População residente | | | | | | Taxa de crescimento anual (3) |
|------------------------------------|---------------------|-------------------|--------|----------|--------|-------|-------------------------------|
| | Em 01.08.1996 (1) | Em 01.08.2000 (2) | | | | | |
| | | Total | Homens | Mulheres | Urbana | Rural | |
| Santo Antônio de Goiás | 2 437 | 3 103 | 1 602 | 1 501 | 2 562 | 541 | 6,23 |
| Santo Antônio do Descoberto | 46 194 | 51 717 | 26 039 | 25 678 | 48 218 | 3 499 | 2,86 |
| São Domingos | 9 484 | 9 605 | 5 022 | 4 583 | 4 430 | 5 175 | 0,32 |
| São Francisco de Goiás | 5 914 | 6 018 | 3 125 | 2 893 | 4 050 | 1 968 | 0,44 |
| São João d'Aliança | 5 962 | 6 894 | 3 662 | 3 232 | 4 192 | 2 702 | 3,70 |
| São João da Paraúna | 2 063 | 2 024 | 1 050 | 974 | 1 358 | 666 | (-) 0,48 |
| São Luís de Montes Belos | 25 400 | 26 353 | 12 959 | 13 394 | 22 244 | 4 109 | 0,93 |
| São Luís do Norte | 3 816 | 4 090 | 2 119 | 1 971 | 3 124 | 966 | 1,75 |
| São Miguel do Araguaia | 21 133 | 22 746 | 11 610 | 11 136 | 18 023 | 4 723 | 1,86 |
| São Miguel do Passa Quatro | 2 980 | 3 475 | 1 861 | 1 614 | 1 496 | 1 979 | 3,92 |
| São Patrício | 1 673 | 1 837 | 933 | 904 | 828 | 1 009 | 2,37 |
| São Simão | 12 257 | 13 513 | 6 868 | 6 645 | 13 237 | 276 | 2,47 |
| Senador Canedo | 44 266 | 53 030 | 26 599 | 26 431 | 50 371 | 2 659 | 4,62 |
| Serranópolis | 6 707 | 6 449 | 3 466 | 2 983 | 4 095 | 2 354 | (-) 0,98 |
| Silvânia | 18 761 | 20 331 | 10 585 | 9 746 | 10 350 | 9 981 | 2,03 |
| Simolândia | 6 053 | 6 215 | 3 162 | 3 053 | 5 198 | 1 017 | 0,66 |
| Sítio d'Abadia | 2 893 | 2 681 | 1 450 | 1 231 | 854 | 1 827 | (-) 1,88 |
| Taquaral de Goiás | 3 779 | 3 556 | 1 852 | 1 704 | 2 343 | 1 213 | (-) 1,51 |
| Teresina de Goiás | 2 056 | 2 590 | 1 321 | 1 269 | 1 777 | 813 | 5,94 |
| Terezópolis de Goiás | 4 422 | 5 075 | 2 586 | 2 489 | 3 608 | 1 467 | 3,50 |
| Três Ranchos | 2 660 | 2 825 | 1 478 | 1 347 | 2 281 | 544 | 1,52 |
| Trindade | 68 558 | 82 131 | 40 433 | 41 698 | 78 875 | 3 256 | 4,62 |
| Trombas | 3 601 | 3 428 | 1 810 | 1 618 | 2 512 | 916 | (-) 1,22 |
| Turvânia | 5 500 | 5 127 | 2 631 | 2 496 | 3 989 | 1 138 | (-) 1,74 |
| Turvelândia | 3 016 | 3 526 | 1 882 | 1 644 | 2 288 | 1 238 | 3,98 |
| Uirapuru | 2 986 | 3 032 | 1 603 | 1 429 | 1 404 | 1 628 | 0,38 |
| Uruaçu | 33 765 | 33 515 | 16 561 | 16 954 | 30 104 | 3 411 | (-) 0,19 |
| Uruana | 14 826 | 13 942 | 6 982 | 6 960 | 10 899 | 3 043 | (-) 1,53 |
| Urutaí | 2 870 | 3 104 | 1 607 | 1 497 | 2 213 | 891 | 1,98 |
| Valparaíso de Goiás | 75 380 | 93 960 | 45 905 | 48 055 | 93 960 | - | 5,66 |
| Varjão | 3 455 | 3 494 | 1 787 | 1 707 | 2 194 | 1 300 | 0,28 |
| Vianópolis | 9 519 | 11 293 | 5 759 | 5 534 | 7 719 | 3 574 | 4,36 |
| Vicentinópolis | 5 871 | 6 008 | 3 134 | 2 874 | 4 921 | 1 087 | 0,58 |
| Vila Boa | 2 720 | 3 286 | 1 676 | 1 610 | 2 700 | 586 | 4,84 |
| Vila Propício | 3 753 | 4 489 | 2 369 | 2 120 | 1 174 | 3 315 | 4,58 |

Tabela 3 - População residente, por sexo, situação do domicílio e taxa de crescimento anual, segundo as Unidades da Federação e municípios - 1996/2000

| Unidades da Federação e municípios | População residente | | | | | | (conclusão) |
|------------------------------------|---------------------|-------------------|----------------|------------------|------------------|---------------|-------------------------------|
| | Em 01.08.1996 (1) | Em 01.08.2000 (2) | | | | | Taxa de crescimento anual (3) |
| | | Total | Homens | Mulheres | Urbana | Rural | |
| Distrito Federal | 1 821 946 | 2 043 169 | 977 781 | 1 065 388 | 1 954 442 | 88 727 | 2,91 |
| Brasília | 1 821 946 | 2 043 169 | 977 781 | 1 065 388 | 1 954 442 | 88 727 | 2,91 |

Fontes: IBGE, Contagem da População 1996 e Censo Demográfico 2000.

(1) Redistribuição da população de acordo com a divisão territorial vigente em 1º de agosto de 2000. (2) Resultados preliminares. (3) Taxa média geométrica de incremento anual da população residente.

Anexo

**População residente em 2000, por sexo, segundo os municípios de origem e
e municípios a serem instalados em 2001**

(continua)

| Municípios de origem e municípios a serem instalados em 01.01.2001 | População residente em 01.08.2000 | | |
|--|-----------------------------------|---------|----------|
| | Total | Homens | Mulheres |
| Piauí | | | |
| Altos (1) | 36 115 | 17 809 | 18 306 |
| Pau d'Arco do Piauí (2) | 2 991 | 1 566 | 1 425 |
| Rio Grande do Norte | | | |
| Jundiá (2) | 3 232 | 1 702 | 1 530 |
| Várzea (1) | 5 002 | 2 502 | 2 500 |
| Alagoas | | | |
| Coruripe (1) | 44 305 | 22 128 | 22 177 |
| Jequiá da Praia (2) | 12 846 | 6 619 | 6 227 |
| São Miguel dos Campos (1) | 43 354 | 21 266 | 22 088 |
| Bahia | | | |
| Barreiras (1) | 111 166 | 55 526 | 55 640 |
| Barrocas (2) | 12 219 | 6 265 | 5 954 |
| Luis Eduardo Magalhães (2) | 20 169 | 10 380 | 9 789 |
| Serrinha (1) | 70 968 | 34 888 | 36 080 |
| Espírito Santo | | | |
| Colatina (1) | 103 320 | 50 453 | 52 867 |
| Governador Lindenberg (2) | 9 295 | 4 836 | 4 459 |
| Rio de Janeiro | | | |
| Mesquita (2) | 164 879 | 79 084 | 85 795 |
| Nova Iguaçu (1) | 750 485 | 364 085 | 386 400 |
| Rio Grande do Sul | | | |
| Acegua (2) | 3 927 | 2 073 | 1 854 |
| Água Santa (1) | 3 790 | 1 926 | 1 864 |
| Almirante Tamandaré do Sul (2) | 2 239 | 1 152 | 1 087 |
| Arroio do Padre (2) | 2 563 | 1 308 | 1 255 |
| Augusto Pestana (1) | 7 800 | 3 873 | 3 927 |
| Bagé (1) | 114 820 | 54 957 | 59 863 |
| Barão de Cotegipe (1) | 6 591 | 3 333 | 3 258 |
| Bento Gonçalves (1) | 88 932 | 43 823 | 45 109 |
| Boa Vista do Cadeado (2) | 2 471 | 1 297 | 1 174 |
| Boa Vista do Incra (2) | 2 282 | 1 181 | 1 101 |
| Bozzano (2) | 2 345 | 1 196 | 1 149 |
| Caibaté (1) | 5 218 | 2 636 | 2 582 |
| Campinas do Sul (1) | 5 688 | 2 751 | 2 937 |
| Canudos do Vale (2) | 1 958 | 1 047 | 911 |
| Capão Bonito do Sul (2) | 1 913 | 1 036 | 877 |
| Capão do Cipó (2) | 2 556 | 1 357 | 1 199 |
| Carazinho (1) | 57 618 | 27 698 | 29 920 |
| Caseiros (1) | 2 861 | 1 444 | 1 417 |
| Constantina (1) | 9 814 | 4 928 | 4 886 |
| Coqueiro Baixo (2) | 1 575 | 810 | 765 |
| Coronel Pilar (2) | 1 883 | 984 | 899 |
| Cruz Alta (1) | 67 330 | 31 993 | 35 337 |
| Cruzaltense (2) | 2 540 | 1 311 | 1 229 |
| Erechim (1) | 87 351 | 41 998 | 45 353 |
| Ernestina (1) | 3 070 | 1 578 | 1 492 |
| Esmeralda (1) | 3 121 | 1 586 | 1 535 |

**População residente em 2000, por sexo, segundo os municípios de origem e
e municípios a serem instalados em 2001**

(continuação)

| Municípios de origem e municípios a serem instalados em 01.01.2001 | População residente em 01.08.2000 | | |
|--|-----------------------------------|---------|----------|
| | Total | Homens | Mulheres |
| Rio Grande do Sul | | | |
| Espumoso (1) | 15 232 | 7 532 | 7 700 |
| Forquetinha (2) | 2 619 | 1 344 | 1 275 |
| Fortaleza dos Valos (1) | 4 986 | 2 477 | 2 509 |
| Garibaldi (1) | 26 451 | 13 160 | 13 291 |
| Herval (1) | 6 829 | 3 509 | 3 320 |
| Ibiaca (1) | 4 834 | 2 365 | 2 469 |
| Ibirapuita (1) | 4 222 | 2 144 | 2 078 |
| Ijuí (1) | 75 732 | 36 660 | 39 072 |
| Imigrante (1) | 2 980 | 1 486 | 1 494 |
| Itati (2) | 2 840 | 1 508 | 1 332 |
| Jacuizinho (2) | 2 361 | 1 213 | 1 148 |
| Jacutinga (1) | 3 810 | 1 884 | 1 926 |
| Lagoa Bonita do Sul (2) | 2 456 | 1 316 | 1 140 |
| Lagoa Vermelha (1) | 27 897 | 13 735 | 14 162 |
| Lajeado (1) | 59 787 | 29 196 | 30 591 |
| Marata (1) | 2 402 | 1 209 | 1 193 |
| Mato Queimado (2) | 2 022 | 1 025 | 997 |
| Montenegro (1) | 54 196 | 26 737 | 27 459 |
| Nova Brescia (1) | 3 097 | 1 593 | 1 504 |
| Novo Xingu (2) | 1 844 | 927 | 917 |
| Palmeira das Missões (1) | 36 394 | 17 719 | 18 675 |
| Paulo Bento (2) | 2 136 | 1 121 | 1 015 |
| Pedras Altas (2) | 2 528 | 1 402 | 1 126 |
| Pelotas (1) | 320 471 | 151 872 | 168 599 |
| Pinhal da Serra (2) | 2 405 | 1 249 | 1 156 |
| Pinheiro Machado (1) | 13 575 | 6 905 | 6 670 |
| Pinto Bandeira (2) | 2 573 | 1 334 | 1 239 |
| Ponte Preta (1) | 2 027 | 1 069 | 958 |
| Progresso (1) | 6 221 | 3 202 | 3 019 |
| Quatro Irmãos (2) | 1 750 | 888 | 862 |
| Relvado (1) | 2 162 | 1 079 | 1 083 |
| Roca Sales (1) | 9 278 | 4 660 | 4 618 |
| Rolador (2) | 2 869 | 1 505 | 1 364 |
| Salto do Jacuí (1) | 11 535 | 5 720 | 5 815 |
| Salvador do Sul (1) | 5 712 | 2 930 | 2 782 |
| Santa Cecília do Sul (2) | 1 716 | 878 | 838 |
| Santa Margarida do Sul (2) | 2 172 | 1 166 | 1 006 |
| Santiago (1) | 49 896 | 24 147 | 25 749 |
| São Gabriel (1) | 60 028 | 29 204 | 30 824 |
| São José do Sul (2) | 1 720 | 891 | 829 |
| São Luiz Gonzaga (1) | 36 688 | 17 787 | 18 901 |
| São Miguel das Missões (1) | 7 324 | 3 787 | 3 537 |
| São Pedro das Missões (2) | 1 794 | 898 | 896 |
| Sobradinho (1) | 13 875 | 6 734 | 7 141 |
| Tapejara(1) | 14 167 | 6 812 | 7 355 |
| Terra de Areia (1) | 8 613 | 4 369 | 4 244 |
| Teutônia (1) | 21 145 | 10 575 | 10 570 |
| Tio Hugo (2) | 2 443 | 1 246 | 1 197 |
| Victor Graeff (1) | 3 289 | 1 651 | 1 638 |
| Westfalia (2) | 2 611 | 1 329 | 1 282 |

**População residente em 2000, por sexo, segundo os municípios de origem e
e municípios a serem instalados em 2001**

(conclusão)

| Municípios de origem e municípios a serem instalados em 01.01.2001 | População residente em 01.08.2000 | | |
|--|-----------------------------------|---------|----------|
| | Total | Homens | Mulheres |
| Mato Grosso | | | |
| Água Boa (1) | 14 729 | 7 616 | 7 113 |
| Alto Boa Vista (1) | 3 668 | 1 914 | 1 754 |
| Aripuana (1) | 14 064 | 7 806 | 6 258 |
| Bom Jesus do Araguaia (2) | 3 717 | 1 964 | 1 753 |
| Cáceres (1) | 81 269 | 41 342 | 39 927 |
| Cláudia (1) | 9 804 | 5 205 | 4 599 |
| Coçalinho (1) | 5 367 | 2 839 | 2 528 |
| Colniza (2) | 10 273 | 5 648 | 4 625 |
| Conquista d'Oeste (2) | 2 584 | 1 391 | 1 193 |
| Curvelândia (2) | 4 518 | 2 455 | 2 063 |
| Itauba (1) | 5 766 | 3 076 | 2 690 |
| Lambari d'Oeste (1) | 4 642 | 2 462 | 2 180 |
| Mirassol d'Oeste (1) | 22 642 | 11 365 | 11 277 |
| Nova Mutum (1) | 13 608 | 7 148 | 6 460 |
| Nova Nazaré (2) | 1 982 | 1 034 | 948 |
| Nova Santa Helena (2) | 3 219 | 1 722 | 1 497 |
| Novo Santo Antonio (2) | 1 159 | 628 | 531 |
| Novo São Joaquim (1) | 7 568 | 4 021 | 3 547 |
| Pontes e Lacerda (1) | 35 563 | 18 264 | 17 299 |
| Ribeirão Cascalheira (1) | 7 308 | 3 904 | 3 404 |
| Rondolândia (2) | 3 156 | 1 757 | 1 399 |
| Santa Cruz do Xingu (2) | 1 036 | 616 | 420 |
| Santa Rita do Trivelato (2) | 1 209 | 679 | 530 |
| Santo Antonio do Leste (2) | 1 875 | 1 089 | 786 |
| São Félix do Araguaia (1) | 9 446 | 4 938 | 4 508 |
| São José do Xingu (1) | 4 887 | 2 753 | 2 134 |
| Serra Nova Dourada (2) | 562 | 318 | 244 |
| Vale de São Domingos (2) | 3 224 | 1 712 | 1 512 |
| Goiás | | | |
| Anápolis (1) | 282 982 | 137 700 | 145 282 |
| Campo Limpo de Goiás (2) | 4 684 | 2 444 | 2 240 |
| Ceres (1) | 19 362 | 9 571 | 9 791 |
| Gameleira de Goiás (2) | 2 594 | 1 396 | 1 198 |
| Ipiranga de Goiás (2) | 2 815 | 1 490 | 1 325 |
| Itajá (1) | 5 651 | 2 891 | 2 760 |
| Lagoa Santa (2) | 920 | 476 | 444 |
| Silvânia (1) | 17 737 | 9 189 | 8 548 |

Fonte: IBGE, Censo Demográfico 2000.

Notas: 1. Redistribuição da população de acordo com a divisão territorial vigente em 1º de janeiro de 2001.

2. Resultados preliminares.

(1) Município de origem - população remanescente. (2) Município a ser instalado.

Equipe Técnica

Comissão de Planejamento e Organização Geral – CPO

Presidente: Nuno Duarte da Costa Bittencourt

Membros:

Alicia Marta Bercovich de Grunmann

Carmen Zagari Machado

Cristina Pereira de Carvalho Lins

David Wu Tai

Dulce Santoro Mendes

Elson dos Santos Mattos - Consultor

Guido Gelli

Heleno Ferreira Mansoldo

Kaizô Iwakami Beltrão

Marco Antonio dos Santos Alexandre

Margarete Cardoso Álvares Castro

Maria Martha Malard Mayer

Maria Vilma Salles Garcia

Paulo Cesar de Sousa Quintslr

Paulo Cesar Martins

Paulo Roberto Ribeiro da Cunha

Wolmar Gonçalves Magalhães

Coordenação de Acompanhamento e Controle Operacional dos Censos - COC

Coordenadora: Maria Vilma Salles Garcia

Elson dos Santos Mattos - Consultor

Francisco José Pereira

Nilze Cronemberger Nazareth - Consultora

Véra Regina Affonso de Oliveira

Diretoria de Pesquisas - DPE

Comitê do Censo Demográfico 2000

Coordenadora: Alicia Marta Bercovich de Grunmann

Membros:

Angela Filgueiras Jorge

Antonio Carlos Simões Florido

Ari do Nascimento Silva - Consultor

Eliane Aparecida de Araújo Xavier
Laura Baridó Indá
Luiz Antonio Pinto Oliveira
Marco Antonio dos Santos Alexandre
Maria Martha Malard Mayer
Nilza de Oliveira Martins Pereira
Pedro Luis do Nascimento Silva
Sonia Albieri
Tereza Cristina do Nascimento Araújo
Vandeli dos Santos Guerra
Zélia Magalhães Bianchini
Jacqueline dos Santos Manhães (Assistente)

Coordenação Técnica do Censo Demográfico

Coordenador: Marco Antonio dos Santos Alexandre
Afonso Celso Calvo Rangel
Antonio Carlos Fernandes Menezes
Cleber Felix
Eneiza Andrade Ferreira
Geraldo José Polidoro
Laura Baridó Indá
Luís Carlos de Souza Oliveira
Maria de Fátima Lobo Augusto
Mauro Sorge
Ricardo Luiz Cardoso

Diretoria de Geociências – DGC

Comitê do Censo 2000

Coordenadora: Carmen Zagari Machado
Evangelina Xavier Gouveia de Oliveira
Maria Luisa Gomes Castello Branco
Valéria Grace Costa

Coordenação da Base Operacional e Geográfica - Vertente Urbana

Coordenador: Paulo Cesar Martins
Angela Maria de Souza Ferreira
Carlos Martins de Araújo
Daniel Albert Skaba
Sonia Luiza Terron
Teresa Cristina Alves de Menezes

Coordenação da Base Operacional e Geográfica - Vertente Rural

Coordenador: Wolmar Gonçalves Magalhães
Alberto Luiz de Azevedo Delou
Anna Lúcia Barreto de Freitas
Cláudio João Barreto dos Santos
Cleonice Conceição da Silva
Dulce Santoro Mendes
Edison Pereira Ribeiro
Isabel de Fátima Teixeira Silva
José Antonio Gonçalves Lage
Ralph Willians Paysan Ludgero
Roberto Pereira de Souza e Silva
Wolmar Gonçalves Magalhães

Diretoria de Informática - DI

Coordenação de Informática do Censo - COI

Coordenador: Heleno Ferreira Mansoldo
Antônio José de Oliveira
Antônio Manoel de Oliveira

Arnaldo Lyrio Barreto
Ataíde José Venâncio de Oliveira
Cássia Rezende Pinho
Celso Sampaio da Silva
Davi Faria Rocha
Eduardo Robson Tardin Costa
Marcos Barros Leite
Marcus Vinícius Morgado Nogueira
Maria Luiza Duarte Pinto Henning
Maria Regina Pinto Mariano
Miriam Nahas Frazão
Nelson Soares Rezende
Paulo Cesar Moraes Simões
Sergio Baía Ferreira
Silvino Cavalcanti de Albuquerque Júnior
Viviane Narducci Ferraz

Diretoria Executiva - DE

Coordenação das Atividades de Apoio Administrativo

Coordenadora: Margarete Cardozo Alvares de Castro
Eugênio Jesus Cepa
Franklin Moreira de Almeida
Geisa Maria Tavares da Silva
Gustavo Adolpho Castilho Freire
Lana Lima Moreira
Maria das Graças Gomes - Consultora
Mário José Silva de Andrade
Paulo Roberto Daval Barbosa
Reinaldo Silva Pereira
Thaís Moreira de Oliveira Gaia
Virgínia Pegado Gonçalves

Unidades Regionais

Chefes dos Departamentos Regionais:

CO: Antônio Moreira de Leles
NE1: Artur Ferreira da Silva Filho
NE2: Nilton Luiz de Nadai
NE3: Márlio Fábio Pelúcio Falcão
NO: Antônio José de Souza Biffi
SE1: Marilene Sanches Simões Rios
SE2: Carlos Alberto Pereira
SUL: Jorge Pinto Gomes

Chefes das Divisões de Pesquisas:

AC: Adão Delfino dos Santos
AL: André Luís Figueredo da Silva
AM: César Serrato Pinnola
AP: Jonatas Bentes Picanço
BA: Fernando Ribeiro Barbosa
CE: Paulo Afonso de Aragão Araújo
DF: Walker Roberto Moura
ES: Jussara Colen Rieveres
GO: Daniel Ribeiro de Oliveira
MA: Pedro James de Souza Guedelha
MG: Maria Antônia Esteves da Silva
MS: Fatmato Ezzahra Shabibi Hany
MT: Delvaldo Benedito de Souza
PA: Antônio Maria Pinheiro Naia
PB: Aniberto Mendonça de Melo
PE: Norma Maria Gomes da Rocha
PI: Raimundo Nonato da Silva Filho

PR: Sinval Dias dos Santos
RJ: Romualdo Pereira de Rezende
RN: Elder de Oliveira Costa
RO: Argemiro Carvalho Oliveira
RR: Vicente de Paulo Joaquim
RS: José Renato Braga de Almeida
SC: Maurício Batista
SE: Geraldo de Melo Menezes
SP: Hamilton Cremonesi
TO: Saturnino Cortes Miranda

Chefes das Divisões de Administração:

CO: José Ribamar Melo Silva
NE1: Maria do Socorro Pacheco de Pinho
NE2: Marielza Neves Teixeira
NE3: Sônia Maria Almeida de Araújo
NO: Rejane Maria Mouzinho Ribeiro
SE1: Modesto da Silva Bomfim
SE2: Elpídio Dantas Gomes
SUL: Renato Bordignon

Chefes das Divisões de Geografia:

CO: Valter Alberto Drago
NE1: Roberval Matos da Rocha
NE2: Antônio Carlos Rodrigues
NO: Pedro Edson Leal Bezerra
SUL: Ulisses Pastore

Coordenadores Técnicos:

AC: Célia Brandão de Souza
AL: Sérgio de Souza Alves
AM: Fernando de Souza Lima
AP: Francisco Nelson Pereira do Prado
BA: Antônio Joanilson Costa Borges
CE: Paulo Cordeiro Duarte
DF: Vivian Patricia Pamplona de Alencar
ES: Max Athaide Fraga
GO: Onésio Francisco Dutra
MA: Jorge Luís Guimarães Ribeiro
MG: Maria Virgínia Fonseca Rocha
MS: Loide Bueno de Souza
MT: Wandir da Costa Ribeiro
PA: Paulo Sérgio de Moraes Borges
PB: José Pereira de Araújo
PE: José Homero Leite Vieira
PI: Izalmí Iólzofi da Silva Lima
PR: Edemilson Mainardes Gonçalves
RJ: Eliana Maria Lisboa Garrão
RN: Maria Alzenira da Silva
RO: Carlos Alberto Holanda
RR: Murilo Cidade Júnior
RS: Vanderlan Alves de Souza
SC: Mário Roberto Schmidt
SE: Alberto Ruan Correia
SP: Henrique Abílio Gonçalves
TO: Raimundo Costa Barbosa

Coordenadores Administrativos:

AC: Antônio Henrique de Souza
AL: Jorge Elias Gomes Bezerra
AM: César Serrato Pinnola
AP: Ariete Maria Sá de Souza
BA: Edgar Augusto de Souza Dias
CE: Rozimar Braga de Lima
DF: Elza Maria Guerra de Miranda

ES: Ana de Fátima Guaitolini
GO: Sandra Maria de Figueiredo
MA: Erinalda Soares da Silva Macedo
MG: Elpídio Dantas Gomes
MS: Aparecido Rodrigues
MT: Ana Ortencia Teixeira Pinto
PA: Max Elias Calil Gomes
PB: Antônio Leal Patrício
PE: Democlaçides Botelho Bezerra de Mello
PI: Elício Rodrigues de Abreu
PR: Olindo Frazeto Filho
RJ: Luciene Ribeiro Galart
RN: Wdenizia Andrade de França
RO: Maria Etelvina Cavalcanti Lacerda
RR: Edilsa Maria da Silva
RS: Flávia Marisa Klein Siqueira
SC: Lauro Pimentel Júnior
SE: Terezinha de Santana Almeida
SP: Mitsuo Ito
TO: Ari Azevedo Soares

Coordenadores de Informática:

AC: José Pedro Rea Ortiz
AL: Milton José do Nascimento
AM: Darlan Viana Cavalcante
AP: Raul Tabajara Lima Silva
BA: Antônio Fernando de Carvalho Coppieters
CE: Júlio Marcus Vinicius Freire Coelho
DF: Cilmar Ribeiro Mendonça
ES: Sérgio Pôncio Costa
GO: João Carlos de Oliveira
MA: Solange Ferreira Oliveira Gomes
MG: Carlos Cardoso da Silva
MS: Mário Alexandre de Pinha Frazeto
MT: Camilo Gonçalo Stabilito
PA: Pedro Paulo dos Santos Porto
PB: Antônio Carlos Oliveira da Silva
PE: Antero Francisco Portella
PI: Pedro Ribeiro Soares
PR: Edison José Costa
RJ: Carlos Eduardo Portella Bernardo
RN: Edson Moreira de Aguiar
RO: Elida Fernandes de Oliveira
RR: Vicente de Paulo Joaquim
RS: José Hiram Bandeira da Rosa
SC: Carmo Manoel Pereira
SE: Muciano Menezes Junqueira
SP: Wlamir Almeida Pinheiro
TO: Valmir Lourentino Gouveia

Supervisores da Base Operacional:

AC: Agmar Lopes de Souza
AL: Rubens Amorim de Souza
AM: Fernando de Souza Lima
AP: Marconi Edson Silva Uchôa
BA: Izail Arnaldo de Castro
CE: José Jerônimo Ribeiro Dias
DF: Wagner Alves da Rocha
ES: Lionório Lisboa Duarte
GO: Colemar José de Moura
MA: Demiurgo Lopes Trinta
MG: Rodolfo Ricardo Ferreira
MS: Jovelino Alves de Souza
MT: José Eduardo de Araújo

PA: Edison Carvalho Nogueira
PB: João Batista de Melo Filho
PE: Marcos Antônio Soares Queiroz
PI: Bartolomeu da Silva Melo Filho
PR: Luíz Augusto Loyola Macedo
RJ: Antônio Jorge da Rocha Teixeira
RN: Orlando Batista de Vasconcelos
RO: Carlos Alberto Holanda
RR: Murilo Cidade Júnior
RS: Fernando Antônio Ballester Câmara
SC: Janilton Janir Monguilhott
SE: Alberto Loyola Monte Silva
SP: Amilton de Souza Rocha
TO: Donizete Marques Galvão

Centro de Documentação e Disseminação de Informações - CDDI

Coordenadora: Marise Maria Ferreira
Arlindo Mello do Nascimento
Carlos José Lessa de Vasconcellos
Cristina Pereira de Carvalho Lins
Evilmerodac Domingos da Silva
Lúcia Regina Dias Guimarães
Luiz Sérgio Cardoso de Sá
Marcos Balster Fiore Correia
Paulo Cesar de Sousa Quintslr
Solange Makrakis

Projeto Editorial

Gerência de Editoração

Estruturação Textual e Tabular
Carmen Heloisa Pessoa Costa
Beth Fontoura
Katia Vaz Cavalcanti
Sônia Gonçalves Rocha

Diagramação Tabular

Beth Fontoura
Sonia Gonçalves Rocha

Copidesque e Revisão

Anna Maria dos Santos
Cristina Ramos Carlos de Carvalho
Iaracy Prazeres Gomes
Maria de Lourdes Amorim
Sueli Alves de Amorim

Diagramação

Luiz Carlos Chagas Teixeira
Luiz Gonzaga Castro dos Santos

Design Gráfico

Luiz Carlos Chagas Teixeira

Gerência de Documentação

Normalização bibliográfica e de glossário

Aparecida Tereza Rodrigues Regueira
Ana Raquel Gomes da Silva
Diva de Assis Moreira

Impressão e acabamento

Gráfica Digital

Ednalva Maia do Monte

Gerência de Gráfica

José Augusto dos Santos