



# PESQUISA DE ORÇAMENTOS FAMILIARES

## 2002 - 2003

### PRIMEIROS RESULTADOS

#### BRASIL E GRANDES REGIÕES

Presidente da República  
**Luiz Inácio Lula da Silva**

Ministro do Planejamento, Orçamento e Gestão  
**Guido Mantega**

## **INSTITUTO BRASILEIRO DE GEOGRAFIA E ESTATÍSTICA - IBGE**

Presidente  
**Eduardo Pereira Nunes**

Diretor Executivo  
**José Sant'Anna Bevilaqua**

### ÓRGÃOS ESPECÍFICOS SINGULARES

Diretoria de Pesquisas  
**Wasmália Socorro Barata Bivar**

Diretoria de Geociências  
**Guido Gelli**

Diretoria de Informática  
**Luiz Fernando Pinto Mariano**

Centro de Documentação e Disseminação de Informações  
**David Wu Tai**

Escola Nacional de Ciências Estatísticas  
**Pedro Luis do Nascimento Silva**

### UNIDADE RESPONSÁVEL

Diretoria de Pesquisas

Coordenação de Índices de Preços  
**Marcia Maria Melo Quintslr**

Ministério do Planejamento, Orçamento e Gestão  
**Instituto Brasileiro de Geografia e Estatística - IBGE**  
Diretoria de Pesquisas  
Coordenação de Índices de Preços

# **Pesquisa de Orçamentos Familiares 2002-2003**

## **Primeiros resultados**

### **Brasil e Grandes Regiões**

Rio de Janeiro  
2004

**Instituto Brasileiro de Geografia e Estatística - IBGE**

Av. Franklin Roosevelt, 166 - Centro - 20021-120 - Rio de Janeiro, RJ - Brasil

ISBN 85-240-3721-0

© IBGE, 2004

### **Capa**

Helga Szpiz/Marcos Balter Fiore - Coordenação de *Marketing*/Centro de Documentação e Disseminação de Informações - CDDI

Pesquisa de orçamentos familiares 2002-2003 : primeiros resultados : Brasil e grandes regiões / IBGE, Coordenação de Índices de Preços. Rio de Janeiro : IBGE, 2004.

276 p.

Acompanha um CD-ROM, em bolso.

ISBN 85-240-3721-0

1. Orçamentos familiares - Pesquisa. 2. Orçamentos familiares - Brasil. I. IBGE. Coordenação de Índices de Preços.

**Gerência de Biblioteca e Acervos Especiais**  
RJ/IBGE 2004-14

CDU 64.03:001.8  
DEM

Impresso no Brasil / Printed in Brazil

---

# Sumário

<b>Apresentação</b> .....	15
<b>Introdução</b> .....	17
<b>Notas técnicas</b>	
Conceitos e definições .....	21
Tema 1 Domicílio .....	22
Domicílio.....	22
Domicílio particular permanente.....	23
Tema 2 Unidade de Consumo .....	23
Unidade de Consumo.....	23
Tipos de Unidade de Consumo .....	23
Tamanho da Unidade de Consumo.....	23
Tamanho médio da Unidade de Consumo .....	23
Tema 3 Pessoas .....	24
Pessoa moradora .....	24
Número de pessoas moradoras .....	24
Pessoa de referência da Unidade de Consumo .....	24
Unidade de Orçamento .....	24
Tema 4 Despesas .....	25
Despesa total.....	26
Despesas correntes.....	26
Despesas de consumo.....	27
Outras despesas correntes.....	30

Aumento do ativo .....	30
Diminuição do passivo .....	30
Despesa monetária e não-monetária média mensal .....	30
Tema 5 Rendimentos.....	30
Rendimento monetário .....	30
Rendimento do trabalho .....	30
Transferência.....	31
Rendimento de aluguel.....	32
Outros rendimentos .....	32
Rendimento não-monetário.....	32
Rendimento bruto total .....	33
Rendimento monetário e não-monetário .....	33
Classes de rendimento monetário e não-monetário mensal familiar .....	33
Salário mínimo.....	34
Rendimento monetário e não-monetário médio mensal familiar .....	34
Tema 6 Aquisição alimentar domiciliar <i>per capita</i> .....	34
Tema 7 Avaliação subjetiva das condições de vida .....	35
Suficiência do rendimento .....	35
Quantidade de alimento consumido.....	35
Qualidade de alimento consumido .....	35
Razão para o alimento consumido não ser do tipo que quer	35
Condições de moradia.....	36
Classes de rendimento monetário e não-monetário .....	36
Aspectos de amostragem .....	36
Planejamento da amostra.....	36
Dimensionamento da amostra .....	38
Seleção da amostra.....	38
Expansão da amostra.....	40
Obtenção das estimativas .....	42
Precisão das estimativas.....	42
Principais aspectos da coleta de informações	
Instrumentos de coleta .....	50
Coleta das informações .....	51
Tratamento das informações.....	53
Crítica na entrada de dados .....	53
Tratamento do efeito inflacionário sobre as informações de valor (deflacionamento).....	54
Crítica do valor das despesas e rendimentos.....	55
Alocação das despesas agregadas da caderneta de despesas coletivas.....	56
Tratamento da não-resposta de valores de despesas e rendimentos .....	57

Anualização dos valores de despesas e rendimentos .....	58
Tratamento das informações de quantidades adquiridas de alimentos .....	58
Apresentação dos resultados .....	61
Regras de arredondamento .....	62
<b>Comentários dos resultados</b>	
Despesas .....	63
Rendimentos .....	89
Aquisição alimentar domiciliar <i>per capita</i> .....	95
Avaliação subjetiva das condições de vida .....	104
<b>Tabelas de resultados</b>	
1 Despesas	
1 1 Brasil	
1.1.1 - Despesa monetária e não-monetária média mensal familiar, por classes de rendimento monetário e não-monetário mensal familiar, segundo os tipos de despesa, com indicação de características das famílias – Brasil .....	117
1.1.2 - Distribuição da despesa monetária e não-monetária média mensal familiar, por classes de rendimento monetário e não-monetário mensal familiar, segundo os tipos de despesa – Brasil.....	119
1.1.3 - Despesa monetária e não-monetária média mensal familiar, por classes de rendimento monetário e não-monetário mensal familiar, segundo os tipos de despesa, com indicação de características das famílias, na área urbana – Brasil.....	121
1.1.4 - Distribuição da despesa monetária e não-monetária média mensal familiar, por classes de rendimento monetário e não-monetário mensal familiar, segundo os tipos de despesa, na área urbana – Brasil.....	123
1.1.5 - Despesa monetária e não-monetária média mensal fa- miliar, por classes de rendimento monetário e não-monetário mensal familiar, segundo os tipos de despesa, com indicação de características das famílias, na área rural – Brasil.....	125
1.1.6 - Distribuição da despesa monetária e não-monetária média mensal familiar, por classes de rendimento monetário e não-monetário mensal familiar, segundo os tipos de despesa, na área rural – Brasil.....	127
1.1.7 - Despesa monetária e não-monetária média mensal familiar, por situação do domicílio e distribuição da despesa monetária e não-monetária, segundo os tipos de despesa – Brasil .....	129
1.1.8 - Despesa monetária e não-monetária média mensal familiar, por grupos de despesa, segundo a situação do domicílio, Grandes Regiões e Unidades da Federação .....	131

1.1.9 - Distribuição das despesas monetária e não-monetária média mensal familiar, por grupos de despesa, segundo a situação do domicílio, Grandes Regiões e Unidades da Federação .....	132
1.1.10 - Despesa de consumo monetária e não-monetária média mensal familiar, por tipos de despesas, segundo a situação do domicílio, Grandes Regiões e Unidades da Federação .....	133
1.1.11 - Distribuição das despesas de consumo monetária e não-monetária média mensal familiar, por tipos de despesas, segundo a situação do domicílio, Grandes Regiões e Unidades da Federação.....	134
1.1.12 - Despesa monetária e não-monetária média mensal familiar, com alimentação, por classes de rendimento monetário e não-monetário mensal, segundo os tipos de despesa, com indicação de características das famílias – Brasil.....	135
1.1.13 - Distribuição da despesa monetária e não-monetária média mensal familiar, com alimentação, por classes de rendimento monetário e não-monetário mensal familiar, segundo os tipos de despesa – Brasil.....	137
1 2 Grandes Regiões	
1 2 1 Região Norte	
1.2.1.1 - Despesa monetária e não-monetária média mensal familiar, por classes de rendimento monetário e não-monetário mensal familiar, segundo os tipos de despesa, com indicação de características das famílias - Região Norte .....	139
1.2.1.2 - Distribuição da despesa monetária e não-monetária média mensal familiar, por classes de rendimento monetário e não-monetário mensal familiar, segundo os tipos de despesa - Região Norte .....	141
1.2.1.3 - Despesa monetária e não-monetária média mensal familiar, por classes de rendimento monetário e não-monetário mensal familiar, segundo os tipos de despesa, com indicação de características das famílias, na área urbana - Região Norte ....	143
1.2.1.4 - Distribuição da despesa monetária e não-monetária média mensal familiar, por classes de rendimento monetário e não-monetário mensal familiar, segundo os tipos de despesa, na área urbana - Região Norte .....	145
1.2.1.5 - Despesa monetária e não-monetária média mensal familiar, por classes de rendimento monetário e não-monetário mensal familiar, segundo os tipos de despesa, com indicação de características das famílias, na área rural - Região Norte	147
1.2.1.6 - Distribuição da despesa monetária e não-monetária média mensal familiar, por classes de rendimento monetário e não-monetário mensal familiar, segundo os tipos de despesa, na área rural - Região Norte .....	149



1.2.1.7 - Despesa monetária e não-monetária média mensal familiar, por situação do domicílio e distribuição da despesa monetária e não-monetária, segundo os tipos de despesa - Região Norte .....	151
1.2.1.8 - Despesa monetária e não-monetária média mensal familiar, com alimentação, por classes de rendimento monetário e não-monetário mensal, segundo os tipos de despesa, com indicação de características das famílias - Região Norte .....	153
1.2.1.9 - Distribuição da despesa monetária e não-monetária média mensal familiar, com alimentação, por classes de rendimento monetário e não-monetário mensal familiar, segundo os tipos de despesa - Região Norte.....	155
1 2 2 Região Nordeste	
1.2.2.1 - Despesa monetária e não-monetária média mensal familiar, por classes de rendimento monetário e não-monetário mensal familiar, segundo os tipos de despesa, com indicação de características das famílias - Região Nordeste .....	157
1.2.2.2 - Distribuição da despesa monetária e não-monetária média mensal familiar, por classes de rendimento monetário e não-monetário mensal familiar, segundo os tipos de despesa - Região Nordeste .....	159
1.2.2.3 - Despesa monetária e não-monetária média mensal familiar, por classes de rendimento monetário e não-monetário mensal familiar, segundo os tipos de despesa, com indicação de características das famílias, na área urbana - Região Nordeste .....	161
1.2.2.4 - Distribuição da despesa monetária e não-monetária média mensal familiar, por classes de rendimento monetário e não-monetário mensal familiar, segundo os tipos de despesa, na área urbana - Região Nordeste .....	163
1.2.2.5 - Despesa monetária e não-monetária média mensal familiar, por classes de rendimento monetário e não-monetário mensal familiar, segundo os tipos de despesa, com indicação de características das famílias, na área rural - Região Nordeste	165
1.2.2.6 - Distribuição da despesa monetária e não-monetária média mensal familiar, por classes de rendimento monetário e não-monetário mensal familiar, segundo os tipos de despesa, na área rural - Região Nordeste .....	167
1.2.2.7 - Despesa monetária e não-monetária média mensal familiar, por situação do domicílio e distribuição da despesa monetária e não-monetária, segundo os tipos de despesa - Região Nordeste .....	169
1.2.2.8 - Despesa monetária e não-monetária média mensal familiar, com alimentação, por classes de rendimento monetário e não-monetário mensal, segundo os tipos de despesa, com indicação de características das famílias - Região Nordeste ...	171

1.2.2.9 - Distribuição da despesa monetária e não-monetária média mensal familiar, com alimentação, por classes de rendimento monetário e não-monetário mensal familiar, segundo os tipos de despesa - Região Nordeste.....	173
1 2 3 Região Sudeste	
1.2.3.1 - Despesa monetária e não-monetária média mensal familiar, por classes de rendimento monetário e não-monetário mensal familiar, segundo os tipos de despesa, com indicação de características das famílias - Região Sudeste .....	175
1.2.3.2 - Distribuição da despesa monetária e não-monetária média mensal familiar, por classes de rendimento monetário e não-monetário mensal familiar, segundo os tipos de despesa - Região Sudeste .....	177
1.2.3.3 - Despesa monetária e não-monetária média mensal familiar, por classes de rendimento monetário e não-monetário mensal familiar, segundo os tipos de despesa, com indicação de características das famílias, na área urbana - Região Sudeste .....	179
1.2.3.4 - Distribuição da despesa monetária e não-monetária média mensal familiar, por classes de rendimento monetário e não-monetário mensal familiar, segundo os tipos de despesa, na área urbana - Região Sudeste .....	181
1.2.3.5 - Despesa monetária e não-monetária média mensal familiar, por classes de rendimento monetário e não-monetário mensal familiar, segundo os tipos de despesa, com indicação de características das famílias, na área rural - Região Sudeste .....	183
1.2.3.6 - Distribuição da despesa monetária e não-monetária média mensal familiar, por classes de rendimento monetário e não-monetário mensal familiar, segundo os tipos de despesa, na área rural - Região Sudeste .....	185
1.2.3.7 - Despesa monetária e não-monetária média mensal familiar, por situação do domicílio e distribuição da despesa monetária e não-monetária, segundo os tipos de despesa - Região Sudeste .....	187
1.2.3.8 - Despesa monetária e não-monetária média mensal familiar, com alimentação, por classes de rendimento monetário e não-monetário mensal, segundo os tipos de despesa, com indicação de características das famílias - Região Sudeste....	189
1.2.3.9 - Distribuição da despesa monetária e não-monetária média mensal familiar, com alimentação, por classes de rendimento monetário e não-monetário mensal familiar, segundo os tipos de despesa - Região Sudeste .....	191
1 2 4 Região Sul	
1.2.4.1 - Despesa monetária e não-monetária média mensal familiar, por classes de rendimento monetário e não-monetário mensal familiar, segundo os tipos de despesa, com indicação de características das famílias - Região Sul .....	193

1.2.4.2 - Distribuição da despesa monetária e não-monetária média mensal familiar, por classes de rendimento monetário e não-monetário mensal familiar, segundo os tipos de despesa - Região Sul.....	195
1.2.4.3 - Despesa monetária e não-monetária média mensal familiar, por classes de rendimento monetário e não-monetário mensal familiar, segundo os tipos de despesa, com indicação de características das famílias, na área urbana - Região Sul .....	197
1.2.4.4 - Distribuição da despesa monetária e não-monetária média mensal familiar, por classes de rendimento monetário e não-monetário mensal familiar, segundo os tipos de despesa, na área urbana - Região Sul .....	199
1.2.4.5 - Despesa monetária e não-monetária média mensal familiar, por classes de rendimento monetário e não-monetário mensal familiar, segundo os tipos de despesa, com indicação de características das famílias, na área rural - Região Sul.....	201
1.2.4.6 - Distribuição da despesa monetária e não-monetária média mensal familiar, por classes de rendimento monetário e não-monetário mensal familiar, segundo os tipos de despesa, na área rural - Região Sul .....	203
1.2.4.7 - Despesa monetária e não-monetária média mensal familiar, por situação do domicílio e distribuição da despesa monetária e não-monetária, segundo os tipos de despesa - Região Sul .....	205
1.2.4.8 - Despesa monetária e não-monetária média mensal familiar, com alimentação, por classes de rendimento monetário e não-monetário mensal, segundo os tipos de despesa, com indicação de características das famílias - Região Sul .....	207
1.2.4.9 - Distribuição da despesa monetária e não-monetária média mensal familiar, com alimentação, por classes de rendimento monetário e não-monetário mensal familiar, segundo os tipos de despesa - Região Sul.....	209
1 2 5 Região Centro-Oeste	
1.2.5.1 - Despesa monetária e não-monetária média mensal familiar, por classes de rendimento monetário e não-monetário mensal familiar, segundo os tipos de despesa, com indicação de características das famílias - Região Centro-Oeste .....	211
1.2.5.2 - Distribuição da despesa monetária e não-monetária média mensal familiar, por classes de rendimento monetário e não-monetário mensal familiar, segundo os tipos de despesa - Região Centro-Oeste .....	213
1.2.5.3 - Despesa monetária e não-monetária média mensal familiar, por classes de rendimento monetário e não-monetário mensal familiar, segundo os tipos de despesa, com indicação de características das famílias, na área urbana - Região Centro-Oeste .....	215

1.2.5.4 - Distribuição da despesa monetária e não-monetária média mensal familiar, por classes de rendimento monetário e não-monetário mensal familiar, segundo os tipos de despesa, na área urbana - Região Centro-Oeste.....	217
1.2.5.5 - Despesa monetária e não-monetária média mensal familiar, por classes de rendimento monetário e não-monetário mensal familiar, segundo os tipos de despesa, com indicação de características das famílias, na área rural - Região Centro-Oeste.....	219
1.2.5.6 - Distribuição da despesa monetária e não-monetária média mensal familiar, por classes de rendimento monetário e não-monetário mensal familiar, segundo os tipos de despesa, na área rural - Região Centro-Oeste.....	221
1.2.5.7 - Despesa monetária e não-monetária média mensal familiar, por situação do domicílio e distribuição da despesa monetária e não-monetária, segundo os tipos de despesa - Região Centro-Oeste .....	223
1.2.5.8 - Despesa monetária e não-monetária média mensal familiar, com alimentação, por classes de rendimento monetário e não-monetário mensal, segundo os tipos de despesa, com indicação de características das famílias - Região Centro-Oeste .....	225
1.2.5.9 - Distribuição da despesa monetária e não-monetária média mensal familiar, com alimentação, por classes de rendimento monetário e não-monetário mensal familiar, segundo os tipos de despesa - Região Centro-Oeste.....	227
 2 Rendimentos	
2 1 - Brasil	
2.1.1 - Rendimento monetário e não-monetário médio mensal familiar, por classes de rendimento monetário e não-monetário mensal familiar, segundo os tipos de origem do rendimento, com indicação de características das famílias – Brasil.....	231
2.1.2 - Distribuição do rendimento monetário e não-monetário médio mensal familiar, por classes de rendimento monetário e não-monetário mensal familiar, segundo a origem do rendimento – Brasil .....	232
2.1.3 - Rendimento monetário e não-monetário médio mensal familiar, por classes de rendimento monetário e não-monetário mensal familiar, segundo os tipos de origem do rendimento, com indicação de características das famílias, na área urbana – Brasil.....	233
2.1.4 - Distribuição de rendimento monetário e não-monetário médio mensal familiar, por classes de rendimento monetário e não-monetário mensal familiar, segundo a origem do rendimento, na área urbana – Brasil.....	234

2.1.5 - Rendimento monetário e não-monetário médio mensal familiar, por classes de rendimento monetário e não-monetário mensal familiar, segundo os tipos de origem do rendimento, com indicação de características das famílias, na área rural – Brasil.....	235
2.1.6 - Distribuição do rendimento monetário e não-monetário médio mensal familiar, por classes de rendimento monetário e não-monetário mensal familiar, segundo a origem do rendimento, na área rural – Brasil.....	236
2.1.7 - Rendimento monetário e não-monetário médio mensal familiar, por tipos de origem dos rendimentos, segundo a situação do domicílio, Grandes Regiões e Unidades da Federação .....	237
2.1.8 - Distribuição do rendimento monetário e não-monetário médio mensal familiar, por tipos de rendimentos, segundo as Grandes Regiões e Unidades da Federação.....	238
2 2 Grandes Regiões	
2 2 1 Região Norte	
2.2.1.1 - Rendimento monetário e não-monetário médio mensal familiar, por classes de rendimento monetário e não-monetário mensal familiar, segundo os tipos de origem do rendimento, com indicação de características das famílias - Região Norte.....	239
2.2.1.2 - Distribuição do rendimento monetário e não-monetário médio mensal familiar, por classes de rendimento monetário e não-monetário mensal familiar, segundo a origem do rendimento - Região Norte .....	240
2 2 2 Região Nordeste	
2.2.2.1 - Rendimento monetário e não-monetário médio mensal familiar, por classes de rendimento monetário e não-monetário mensal familiar, segundo os tipos de origem do rendimento, com indicação de características das famílias - Região Nordeste.....	241
2.2.2.2 - Distribuição do rendimento monetário e não-monetário médio mensal familiar, por classes de rendimento monetário e não-monetário mensal familiar, segundo a origem do rendimento - Região Nordeste .....	242
2 2 3 Região Sudeste	
2.2.3.1 - Rendimento monetário e não-monetário médio mensal familiar, por classes de rendimento monetário e não-monetário mensal familiar, segundo os tipos de origem do rendimento, com indicação de características das famílias - Região Sudeste.....	243
2.2.3.2 - Distribuição do rendimento monetário e não-monetário médio mensal familiar, por classes de rendimento monetário e não-monetário mensal familiar, segundo a origem do rendimento - Região Sudeste .....	244

2 2 4 Região Sul	
2.2.4.1 - Rendimento monetário e não-monetário médio mensal familiar, por classes de rendimento monetário e não-monetário mensal familiar, segundo os tipos de origem do rendimento, com indicação de características das famílias - Região Sul.....	245
2.2.4.2 - Distribuição do rendimento monetário e não-monetário médio mensal familiar, por classes de rendimento monetário e não-monetário mensal familiar, segundo a origem do rendimento - Região Sul .....	246
2 2 5 Região Centro-Oeste	
2.2.5.1 - Rendimento monetário e não-monetário médio mensal familiar, por classes de rendimento monetário e não-monetário mensal familiar, segundo os tipos de origem do rendimento, com indicação de características das famílias - Região Centro-Oeste .....	247
2.2.5.2 - Distribuição do rendimento monetário e não-monetário médio mensal familiar, por classes de rendimento monetário e não-monetário mensal familiar, segundo a origem do rendimento - Região Centro-Oeste .....	248
3 Aquisição alimentar domiciliar per capita	
3 1 Brasil	
3.1.1 - Aquisição alimentar domiciliar <i>per capita</i> anual, por classes de rendimento monetário e não-monetário mensal familiar, segundo os produtos - Brasil .....	251
3.1.2 - Aquisição alimentar domiciliar <i>per capita</i> anual, por Grandes Regiões, segundo os produtos.....	252
3 2 Grandes Regiões	
3 2 1 Região Norte	
3.2.1.1 - Aquisição alimentar domiciliar <i>per capita</i> anual, segundo os produtos - Região Norte .....	253
3 2 2 Região Nordeste	
3.2.2.1 - Aquisição alimentar domiciliar <i>per capita</i> anual, segundo os produtos - Região Nordeste.....	254
3 2 3 Região Sudeste	
3.2.3.1 - Aquisição alimentar domiciliar <i>per capita</i> anual, segundo os produtos - Região Sudeste.....	255
3 2 4 Região Sul	
3.2.4.1 - Aquisição alimentar domiciliar <i>per capita</i> anual, segundo os produtos - Região Sul.....	256
3 2 5 Região Centro-Oeste	
3.2.5.1 - Aquisição alimentar domiciliar <i>per capita</i> anual, segundo os produtos - Região Centro-Oeste .....	257

4 Avaliação subjetiva das condições de vida	
4 1 Brasil	
4.1.1 - Distribuição das famílias, por avaliação do grau de dificuldade para chegar ao fim do mês com o rendimento monetário familiar, segundo situação do domicílio e classes de rendimento monetário e não-monetário mensal familiar – Brasil .....	261
4.1.2 - Distribuição das famílias, por avaliação da quantidade de alimento consumido pela família e classes de rendimento monetário e não-monetário mensal familiar, segundo a situação do domicílio, as Grandes Regiões e as Unidades da Federação .....	262
4.1.3 - Distribuição das famílias, por avaliação do tipo de alimento consumido pela família e classes de rendimento monetário e não-monetário mensal familiar, segundo a situação do domicílio, as Grandes Regiões e as Unidades da Federação .....	263
4.1.4 - Distribuição das famílias que nem sempre ou raramente consomem alimentação do tipo que querem, por motivo do não consumo e classes de rendimento monetário e não-monetário mensal familiar, segundo a situação do domicílio, as Grandes Regiões e as Unidades da Federação .....	264
4.1.5 - Percentual das famílias, por avaliação da condição de moradia em relação a alguns serviços, segundo a situação do domicílio, as Grandes Regiões e as Unidades da Federação .....	265
4.1.6 - Percentual das famílias, por existência de problemas no domicílio, segundo a situação do domicílio, as Grandes Regiões e as Unidades da Federação .....	266
<b>Referências</b> .....	267

#### Convenções

-	Dado numérico igual a zero não resultante de arredondamento;
..	Não se aplica dado numérico;
...	Dado numérico não disponível;
x	Dado numérico omitido a fim de evitar a individualização da informação;
0; 0,0; 0,00	Dado numérico igual a zero resultante de arredondamento de um dado numérico originalmente positivo; e
-0; -0,0; -0,00	Dado numérico igual a zero resultante de arredondamento de um dado numérico originalmente negativo.





---

# Apresentação

**C**om o lançamento desta publicação, o Instituto Brasileiro de Geografia e Estatística – IBGE dá início à divulgação da Pesquisa de Orçamentos Familiares – POF 2002-2003, que tem por objetivo fornecer informações sobre a composição orçamentária doméstica, a partir da investigação dos hábitos de consumo, da alocação de gastos e da distribuição dos rendimentos, segundo as características dos domicílios e das pessoas, bem como sobre a percepção das condições de vida da população brasileira.

A coleta dos dados da pesquisa foi realizada nas áreas urbanas e rurais em todo o território brasileiro no período de julho de 2002 a junho de 2003.

Esta publicação, além dos primeiros resultados da pesquisa, apresenta uma breve visão de seus objetivos e da metodologia utilizada, com destaque para os principais conceitos e definições, os aspectos de amostragem, os instrumentos e procedimentos de coleta e o tratamento das informações.

Os resultados ora divulgados referem-se às despesas efetuadas, rendimentos recebidos, quantidades adquiridas de alimentos e avaliações subjetivas das condições de vida das famílias, que são comentados e apresentados em diferentes detalhamentos geográficos. Essas informações também estão disponíveis no CD-ROM que acompanha a publicação e no Portal do IBGE, na Internet. O IBGE disponibiliza ainda, microdados da pesquisa, possibilitando aos usuários criar suas próprias tabelas de interesse.

Firmaram convênios com o IBGE, o Ministério da Saúde e os órgãos de pesquisa e planejamento ligados aos Governos dos Estados do Acre, Roraima, Pará, Amapá, Rio Grande do Norte, Paraíba, Alagoas, Bahia, Minas Gerais, Santa Catarina e Goiás, e aos Municípios do Rio de Janeiro, Vitória e Goiânia, apoiando a coleta das informações e visando a realização de futuro trabalho com o IBGE na análise de estatísticas de interesse específico de cada parceria celebrada.

A divulgação dos resultados da POF 2002-2003 terá continuidade ao longo do ano de 2004 quando serão apresentadas as análises dos temas aqui divulgados e apresentados outros, tais como características dos domicílios e medidas antropométricas, entre outras características das pessoas.

Nessa oportunidade, cabe registrar a fundamental contribuição de Maria Martha Malard Mayer para a realização da POF 2002-2003, como Diretora de Pesquisas do IBGE, de fevereiro de 1999 a março de 2004.

O IBGE agradece a todos que contribuíram para a realização da pesquisa, particularmente, as famílias entrevistadas, e coloca-se à disposição dos usuários para quaisquer esclarecimentos.

Wasmália Bivar  
**Diretora de Pesquisas**

---

# Introdução

**A** Pesquisa de Orçamentos Familiares – POF visa mensurar as estruturas de consumo, dos gastos e dos rendimentos das famílias e possibilita traçar um perfil das condições de vida da população brasileira a partir da análise de seus orçamentos domésticos.

Além das informações referentes à estrutura orçamentária, várias características associadas às despesas e rendimentos dos domicílios e famílias são investigadas, viabilizando o desenvolvimento de estudos sobre a composição dos gastos das famílias segundo as classes de rendimentos, as disparidades regionais e nas áreas urbanas e rurais, a extensão do endividamento familiar, a difusão e o volume das transferências entre as diferentes classes de renda e a dimensão do mercado consumidor para grupos de produtos e serviços, ampliando o potencial de utilização de seus resultados.

Assim, a Pesquisa de Orçamentos Familiares possui múltiplas aplicações. Para a gestão pública, contribui para subsidiar o estabelecimento de prioridades na área social com vistas à melhoria da qualidade de vida da população, incluídas as políticas públicas temáticas nos campos da nutrição, orientação alimentar, saúde, moradia, entre outras. Para o setor privado, a pesquisa pode ser útil na definição de estratégias de investimentos em que o conhecimento do perfil do consumidor e da demanda por bens e serviços seja determinante. Sob a ótica da qualidade das estatísticas públicas, destacam-se, ainda, a atualização das estruturas de ponderação das medidas de inflação, em particular do Sistema Nacional de Índices de Preços ao Consumidor,

produzido pelo IBGE, e da parcela de consumo das Contas Nacionais e Regionais. A relevância desses aspectos para o País, a crescente necessidade de conhecimento da realidade brasileira relacionada ao perfil socioeconômico da população, especialmente aquele retratado nos orçamentos domésticos, associados à forte demanda de diferentes usuários por informações atualizadas, justificaram a realização, pelo IBGE, da pesquisa com abrangência geográfica nacional, incluindo as áreas urbanas e rurais do País.

Esta é a quarta pesquisa realizada pelo IBGE sobre orçamentos familiares. As anteriores foram o Estudo Nacional da Despesa Familiar – ENDEF 1974-1975, com âmbito territorial nacional, à exceção da área rural da Região Norte; a Pesquisa de Orçamentos Familiares 1987-1988; e a Pesquisa de Orçamentos Familiares 1995-1996. As duas últimas foram concebidas para atender, prioritariamente, a atualização das estruturas de consumo dos índices de preços ao consumidor produzidos pelo IBGE, sendo realizadas nas Regiões Metropolitanas de Belém, Fortaleza, Recife, Salvador, Belo Horizonte, Rio de Janeiro, São Paulo, Curitiba e Porto Alegre, no Município de Goiânia e no Distrito Federal.

A Pesquisa de Orçamentos Familiares 2002-2003 dá igual prioridade às demais utilizações anteriormente mencionadas. Entretanto, dada a existência de novas demandas, além da realização da pesquisa em todo território brasileiro, a POF 2002-2003 apresenta diferenças importantes em relação às anteriores. Em face da necessidade de informações detalhadas sobre as condições de vida a partir do consumo, especialmente das famílias de menor rendimento, incluiu-se no âmbito da pesquisa as áreas rurais e foram investigadas as aquisições não-monetárias. Foram também pesquisadas opiniões das famílias sobre a qualidade de vida. Este enfoque subjetivo das condições de vida complementa análises socioeconômicas e, em especial, sobre pobreza, desigualdade e exclusão social.

O desenho da amostra foi estruturado de tal modo que propicia a publicação de resultados para o Brasil, Grandes Regiões (Norte, Nordeste, Sudeste, Sul e Centro-Oeste) e também por situação urbana e rural. Para as Unidades da Federação, os resultados contemplam o total e a situação urbana. Nas nove regiões metropolitanas e nas capitais das Unidades da Federação os resultados correspondem à situação urbana.

Cabe ainda, nessas considerações iniciais, esclarecer sobre a adoção do termo “família” nesta publicação. A POF é uma pesquisa realizada por amostragem, na qual são investigados os domicílios particulares permanentes. No domicílio, por sua vez, é identificada a unidade básica da pesquisa - Unidade de Consumo - que compreende um único morador ou conjunto de moradores que compartilham da mesma fonte de alimentação ou compartilham as despesas com moradia. É importante ressaltar que esta definição, que será detalhada mais adiante, segue as recomendações e práticas internacionais referentes a pesquisas similares.

No ENDEF e nas POFs, para efeito de divulgação de resultados, o termo “família” tem sido utilizado para representar o conceito Unidade de Consumo.

O conceito “família” no IBGE, também atendendo às recomendações internacionais, e especificamente adotado no Censo Demográfico e demais pesquisas domiciliares, refere-se às pessoas ligadas por laços de parentesco, dependência doméstica ou normas de convivência, sem referência explícita ao consumo ou despesas. Entretanto, na maior parte das situações, a Unidade de Consumo da POF coincide com a “família”, segundo o conceito adotado no IBGE. Verifica-se, a título de exemplo, que a diferença entre o total de Unidade de Consumo da POF 2002-2003 e de famílias da Pesquisa Nacional por Amostra de Domicílios – PNAD 2002 é da ordem de 5,94%, sendo que a POF registrou um total de 48 534 638 Unidade de Consumo, e a PNAD, 51 560 959 famílias.



---

# Notas técnicas

## Conceitos e definições

Neste módulo são apresentados os conceitos relacionados com os resultados desta publicação segundo os temas: Domicílios, Unidades de Consumo, Pessoas, Despesas, Rendimentos, Aquisição Alimentar Domiciliar Per Capita e Condições de Vida. Antecede aos temas, a descrição das referências temporais inerentes ao levantamento e qualidade das informações sobre orçamentos familiares. Estas definições da variável tempo são básicas para o entendimento dos conceitos e resultados da pesquisa.

Na POF 2002-2003, três enfoques temporais foram utilizados.

## Período de realização da pesquisa

Para propiciar a estimação de orçamentos familiares que contemplem as alterações a que estão sujeitos ao longo do ano, as despesas, as quantidades de bens adquiridos e os rendimentos, definiu-se o tempo de duração da pesquisa em 12 meses. A POF 2002-2003 foi realizada no período compreendido entre julho de 2002 e junho de 2003.

## Período de referência das informações de despesas e rendimentos

A pesquisa de uma grande diversidade de itens de despesas, com diferentes valores unitários e diferentes frequências de aquisição, requer definir períodos de observação variados. Em

geral, as despesas de menor valor são aquelas normalmente realizadas com mais frequência e as despesas de maior valor são aquelas realizadas com menor frequência. Além disso, a memória das informações relacionadas a uma aquisição com valor mais elevado é preservada por um período de tempo mais longo. Assim, com o objetivo de ampliar a capacidade do informante para fornecer os valores das aquisições realizadas e as demais informações a elas associadas, foram definidos quatro períodos de referência: sete dias, 30 dias, 90 dias e 12 meses, segundo os critérios de frequência de aquisição e do nível do valor do gasto.

Os rendimentos e as informações a eles relacionadas são coletados segundo o período de referência de 12 meses.

Como a operação da coleta tem duração de 12 meses, os períodos de referência das informações de despesas e rendimentos não correspondem às mesmas datas para cada domicílio selecionado. Para cada informante os períodos de referência foram estabelecidos como o tempo que antecede a data de realização da coleta no domicílio, exceto o período de referência de sete dias que são contados no decorrer da entrevista.

## Data referencial da pesquisa

Como a POF combina um período de coleta de 12 meses com períodos de referência de até 12 meses, para alguns itens de despesa bem como os rendimentos, as informações estão distribuídas em um período de 24 meses. Durante os 24 meses mencionados, ocorreram mudanças absolutas e relativas nos preços, requerendo que os valores levantados na pesquisa fossem valorados a preços de uma determinada data.

A data referencial fixada para apresentação dos resultados da POF 2002-2003 foi 15 de janeiro de 2003.

## Tema 1 Domicílio

Domicílio é a unidade amostral da pesquisa, consistindo também em importante unidade de investigação e análise para caracterização das condições de moradia das famílias.

### Domicílio

É a moradia estruturalmente separada e independente, constituída por um ou mais cômodos, sendo que as condições de separação e independência de acesso devem ser satisfeitas.

A condição de separação é atendida quando o local de moradia é limitado por paredes, muros, cercas e outros, é coberto por um teto, permite que seus moradores se isolem, arcando com parte ou todas as suas despesas de alimentação ou moradia.

A independência é atendida quando o local de moradia tem acesso direto, permitindo que seus moradores possam entrar e sair sem passar por local de moradia de outras pessoas.



## **Domicílio particular permanente**

O domicílio particular permanente é aquele construído para servir exclusivamente à habitação e, no momento da coleta, tinha finalidade de servir de moradia a uma ou mais pessoas.

Na POF em função de seus objetivos e características, somente foram pesquisados os domicílios particulares permanentes.

## **Tema 2 Unidade de Consumo**

A Unidade de Consumo é a unidade básica de investigação e análise dos orçamentos. Como mencionado na introdução desta publicação, na POF, o termo “família” é considerado equivalente à Unidade de Consumo.

### **Unidade de Consumo**

A Unidade de Consumo compreende um único morador ou conjunto de moradores que compartilham da mesma fonte de alimentação, isto é, utilizam um mesmo estoque de alimentos e/ou realizam um conjunto de despesas alimentares comuns. Nos casos onde não existia estoque de alimentos nem despesas alimentares comuns a identificação ocorreu através das despesas com moradia.

O número de Unidades de Consumo do domicílio foi estabelecido pelo número de fontes de alimentação independentes existentes, ou através das despesas com moradia ocorridas de forma compartilhada ou individualizada.

### **Tipos de Unidade de Consumo**

Classificou-se a Unidade de Consumo como única quando todos os moradores do domicílio compartilhavam suas principais refeições no domicílio, sendo os alimentos provenientes de um mesmo estoque ou quando compartilhavam as despesas de moradia.

Nas situações da existência de mais de uma Unidade de Consumo, uma foi classificada como principal e as demais como secundárias. A principal foi aquela a qual pertencia o responsável pelas despesas de moradia (aluguel, prestação do imóvel) e/ou serviços e taxas da moradia (água, luz, condomínio e outros), as demais foram classificadas como secundárias. Nos casos das unidades de consumo compartilharem igualmente estas despesas, a principal foi aquela indicada pelos moradores do domicílio.

### **Tamanho da Unidade de Consumo**

Corresponde ao número total de moradores integrantes da Unidade de Consumo.

### **Tamanho médio da Unidade de Consumo**

Conceito derivado, utilizado no plano tabular, definido como a razão entre valor estimado da população no total e valor estimado do número de

unidades de consumo no total. A mesma definição se aplica para o tamanho médio da Unidade de Consumo em cada classe de rendimento.

## Tema 3 Pessoas

### Pessoa moradora

Pessoa que tinha o domicílio como residência única ou principal e se achava presente por ocasião da pesquisa. A pessoa é moradora ausente se, por ocasião da coleta, estava afastada temporariamente, por período não superior a 12 meses.

### Número de pessoas moradoras

Conceito derivado, utilizado no plano tabular, que consiste na estimativa do total do número de pessoas moradoras presentes e ausentes das unidades de consumo na população ou em uma determinada classe de rendimento. Equivale à estimativa da população residente a partir da POF.

### Pessoa de referência da Unidade de Consumo

Foi considerada aquela pessoa responsável por uma das seguintes despesas: aluguel, prestação do imóvel ou outras despesas de habitação (condomínio, imposto predial, serviços, taxa, etc.). No caso em que nenhum morador satisfizesse a pelo menos uma das condições acima, a pessoa de referência foi aquela assim considerada pelos moradores da unidade de consumo. Se mais de uma pessoa foi identificada pelos moradores, foi estabelecida a idade mais alta como critério de escolha.

### Unidade de Orçamento

Morador que teve alguma participação no orçamento da unidade de consumo no período de referência de 12 meses.

Os moradores ausentes, os moradores com menos de 10 anos de idade e os moradores cuja condição no domicílio fosse de empregado doméstico ou parente de empregado doméstico não foram pesquisados como Unidade de Orçamento. Nas situações de moradores com menos de 10 anos, as aquisições e rendimentos correspondentes são registrados juntamente com os da pessoa responsável.

A Unidade de Orçamento é representada por:

#### a) Unidade de Orçamento Despesa

Morador cuja participação no orçamento da unidade de consumo representou a realização de aquisições monetárias e/ou não-monetárias.

#### b) Unidade de Orçamento Rendimento

Morador cuja participação no orçamento da unidade de consumo representou qualquer tipo de ganho monetário - remuneração do trabalho, transferência, aluguel de imóvel, aplicações financeiras, entre outros. Também foram consideradas todas as pessoas que exerceram algum tipo de trabalho não-remunerado.

## Tema 4 Despesas

A Pesquisa de Orçamentos Familiares teve como objetivo principal pesquisar todas as despesas. As despesas foram definidas como monetárias e não-monetárias.

**Despesas monetárias** são aquelas efetuadas através de pagamento, realizado à vista ou a prazo, em dinheiro, cheque ou com utilização de cartão de crédito.

**Despesas não-monetárias** correspondem a tudo que é produzido, pescado, caçado, coletado ou recebido em bens (troca, doação, retirada do negócio e salário em bens) utilizados ou consumidos durante o período de referência da pesquisa e que, pelo menos na última transação, não tenha passado pelo mercado. Nesse sentido, o estoque, ou seja, os produtos que não foram utilizados ou consumidos, não foram considerados despesas não-monetárias. As valorações das despesas não-monetárias foram realizadas pelos próprios informantes, considerando os preços vigentes no mercado local.

O aluguel atribuído ao domicílio cuja condição de ocupação era diferente de alugado foi o único serviço contabilizado como despesa não-monetária.

É importante observar que as despesas não-monetárias são iguais, em termos contábeis, aos rendimentos não-monetários, com exceção do valor do aluguel estimado, cujo tratamento é explicitado na definição do rendimento. O critério adotado no tratamento das informações para as despesas não-monetárias segue as recomendações contidas no documento *Informe de la decimoséptima Conferencia Internacional de Estadísticos del Trabajo* (2003).

Além da informação do valor da aquisição, a forma de obtenção complementa a caracterização das despesas informadas.

### **Forma de obtenção**

Refere-se à forma de obtenção dos produtos e serviços adquiridos pelas unidades de consumo. Tornou-se muito importante na POF 2002-2003 uma vez que, diferentemente da POF 1987 e da POF 1995-1996, foram coletadas informações sobre as aquisições monetárias e não-monetárias. Deste modo, utilizou-se a forma de obtenção como variável de classificação das despesas, no sentido de identificá-las como monetárias e não-monetárias.

Assim, foram definidas as seguintes categorias para a variável forma de obtenção:

- 1 - *Monetária à vista para a Unidade de Consumo* – quando o dispêndio realizado por qualquer membro na aquisição do produto ou serviço, destinado à própria Unidade de Consumo, teve o pagamento efetivado em dinheiro, cheque, cartão, vale-refeição, vale-transporte, etc., e foi praticado sem nenhum parcelamento.
- 2 - *Monetária à vista para outra Unidade de Consumo* – quando o dispêndio realizado por qualquer membro na aquisição do produto ou serviço, destinado à outra Unidade de Consumo, teve o pagamento efetivado em dinheiro, cheque, cartão, vale-refeição, vale-transporte, etc., e foi praticado sem nenhum parcelamento.

- 3 - *Monetária a prazo para a Unidade de Consumo* – quando o dispêndio realizado por qualquer membro na aquisição do produto ou serviço, destinado à própria Unidade de Consumo, teve o pagamento efetivado em dinheiro, cheque, cartão, vale-refeição, vale-transporte, etc., e foi praticado com qualquer tipo de parcelamento.
- 4 - *Monetária a prazo para outra Unidade de Consumo* – quando o dispêndio realizado por qualquer membro na aquisição do produto ou serviço, destinado à outra Unidade de Consumo, teve o pagamento efetivado em dinheiro, cheque, cartão, vale-refeição, vale-transporte, etc., e foi praticado com qualquer tipo de parcelamento.
- 5 - *Doação* – quando, na aquisição do produto pelo morador, não houve nenhum dispêndio em dinheiro, cheque, cartão ou bens e serviços, ou seja, o produto foi adquirido sem nenhum custo.
- 6 - *Retirada do negócio* – quando a aquisição do produto pelo morador foi feita utilizando-se estoque não destinado ao consumo do domicílio e voltado para o comércio ou negócio a cargo do morador.
- 7 - *Troca* - quando um produto foi adquirido pelo morador mediante permuta por outro produto ou serviço.
- 8 - *Produção própria* – quando a aquisição do produto pelo morador representou uma retirada de sua própria produção (autoconsumo). Essa classificação só foi utilizada se nenhuma parte da produção foi comercializada, pois, caso contrário, representou uma retirada do negócio.
- 9 - *Outra* – quando foi verificada uma outra forma de aquisição que não se enquadre nas definições acima como produto achado, produto roubado, entre outros.

Cabe ressaltar que, na classificação adotada na geração dos resultados para todos os tipos de aquisições, definiu-se como despesas monetárias aquelas correspondentes às categorias da variável forma de obtenção de 1 a 4, e como despesas não-monetárias as correspondentes às categorias de 5 a 9.

## **Despesa total**

Inclui todas as despesas monetárias realizadas pela unidade de consumo na aquisição de produtos, serviços e bens de qualquer espécie e natureza, e também as despesas não-monetárias com produtos e bens, além do serviço de aluguel.

Compõem a despesa total todas as despesas monetárias e não-monetárias correntes (despesas de consumo e outras despesas correntes), o aumento do ativo e a diminuição do passivo.

## **Despesas correntes**

As despesas correntes incluem as despesas de consumo e as outras despesas correntes.

## **Despesas de consumo**

Correspondem às despesas realizadas pelas unidades de consumo com aquisições de bens e serviços utilizados para atender diretamente às necessidades e desejos pessoais de seus componentes no período da pesquisa. Estão organizadas segundo os seguintes grupamentos: alimentação, habitação, vestuário, transporte, higiene e cuidados pessoais, assistência à saúde, educação, recreação e cultura, fumo, serviços pessoais e outras despesas diversas não classificadas anteriormente.

Nas tabelas de resultados as despesas de consumo são apresentadas segundo as categorias relacionadas a seguir:

### ***Alimentação***

Aquisição total com alimentação realizada pela unidade de consumo, tanto a destinada e utilizada no domicílio quanto aquelas realizadas e consumidas fora do domicílio.

Na tabela específica de despesas com alimentação no domicílio, onde são apresentados detalhamentos por grupos de alimentos, no grupo outras, incluíram-se todas as informações de aquisições de produtos agregados como, por exemplo, sacolão, cesta básica, varejão.

### ***Habitação***

Despesas realizadas com aluguel, serviços e taxas do domicílio único ou principal; também estão incluídas neste grupamento todas as despesas da unidade de consumo com domicílios referentes a manutenção do domicílio, artigos de limpeza, mobiliários, eletrodomésticos, equipamentos e artigos do lar; manutenção e consertos de eletrodomésticos.

Nas situações de ocorrência de despesas referentes a mais de um domicílio foi definido como domicílio principal aquele assim considerado pelos moradores.

#### ***Aluguel***

Despesas com aluguel de moradia e eventuais adicionais incidentes por atrasos. Encontra-se incluído nesta categoria de despesa, para as situações dos domicílios cuja condição de ocupação é diferente de alugado, o aluguel estimado (valor estimado que o informante pagaria se o domicílio estivesse alugado).

#### ***Serviços e taxas***

Despesas com energia elétrica, telefone fixo, telefone celular, gás de uso doméstico (gás encanado e gás de bujão), água e esgoto. No quesito "outros" estão agregadas as despesas com acesso à internet, TV por assinatura, condomínio, adicionais de condomínio, outras despesas com locação de imóvel (contrato, depósito de locação, etc.), seguros sobre o imóvel (incêndio, roubo, etc.) e taxas de serviços em geral.

### *Manutenção do lar*

Despesas com manutenção e pequenos reparos com habitação como: cimento, tijolo, vidro, tinta, artigos de jardinagem (planta, terra, xaxim, etc.). Também estão incluídas as despesas com serviços domésticos (faxineira, lavadeira, passadeira, jardineiro, etc.), com dedetização e também despesas com aquisição de água, lenha e carvão vegetal.

### *Artigos de limpeza*

Despesas com artigos e produtos de limpeza do domicílio, tais como: água sanitária, vassoura de qualquer tipo, rodo, espanador e pano de chão.

### *Mobiliários e artigos do lar*

Despesas com a aquisição de móveis, luminárias, adornos e enfeites, roupas de cama, mesa e banho, outros têxteis (como por exemplo, cortinas) e artigos de copa e cozinha.

### *Eletrodomésticos*

Despesas com aquisição de eletrodomésticos e equipamentos do lar tais como: refrigerador, *freezer*, máquina de lavar roupas, máquina de lavar louça, fogão, aspirador de pó, *grill*, aparelho de fax, forno de microondas, microcomputador, televisão, conjunto de som, aparelho de DVD, aparelho de CD-ROM e equipamentos elétricos e eletrônicos diversos.

### *Consertos de artigos do lar*

Despesas com conserto e manutenção de aparelhos domésticos, móveis, eletroeletrônicos e equipamentos do lar.

### **Vestuário**

Despesas com a aquisição de roupas prontas para homem, mulher e crianças, calçados e apetrechos (bolsas e cintos), jóias e bijuterias, tecidos e artigos de armarinho.

### **Transporte**

Despesas habituais com transporte urbano tais como: ônibus, táxi, metrô, trem, barca e transporte alternativo. Inclui também despesas com gasolina e álcool para veículo próprio, manutenção de veículo próprio, aquisição de veículos e despesas com viagens (avião, ônibus, etc.). Na linha "outras", estão agregadas despesas como: estacionamento, pedágio, acessórios para veículos e seguro obrigatório.

### **Higiene e cuidados pessoais**

Despesas com a aquisição de artigos de higiene e de beleza como perfume, produtos para cabelo e sabonete. Na linha "instrumentos e produtos de uso pessoal" estão agregadas as despesas com artigos de maquiagem, produtos de limpeza de pele, lâmina de barbear, alicate e cortador de unha.

### ***Assistência à saúde***

Despesas com produtos e serviços relativos à saúde tais como: remédios, plano e seguro saúde, consulta e tratamento dentário, consulta médica, tratamento ambulatorial (cauterização, curativo, nebulização, aplicação de raio *laser*, hemodiálise e outros), serviços de cirurgia, hospitalização, exames diversos (eletrodiagnóstico, exame de laboratório, radiografia, etc.), material de tratamento (seringa, termômetro, teste de gravidez, óculos e lentes, etc.). Na linha "outras", estão agregadas as despesas e aquisições com chupeta, mamadeira, ambulância (remoção) e aluguel de aparelho médico.

### ***Educação***

Despesas efetuadas com mensalidades e outras despesas escolares com cursos regulares (pré-escolar, fundamental e médio), curso superior de graduação, outros cursos (curso supletivo, informática, cursos de idioma e outros), livros didáticos e revistas técnicas, artigos escolares (mochila escolar, merendeira, etc.). Na linha "outras", estão agregadas as despesas com uniforme escolar, matrícula e outras despesas com educação.

### ***Recreação e cultura***

Despesas com brinquedos e jogos como bola, boneca, *software*, celular e acessórios (aparelhos e acessórios de telefonia celular), livros, revistas e periódicos não-didáticos (jornais, revistas infantis, etc.), diversões e esportes (cinema, teatro, futebol, ginástica, artigos de caça, pesca, camping, etc.). Na linha "outras", estão agregadas despesas como: porte de arma, equipamentos de ginástica e demais despesas similares.

### ***Fumo***

Despesas com cigarros, charutos, fumo para cachimbo, fumo para cigarros e outros artigos para fumante como, por exemplo, fósforos e isqueiros.

### ***Serviços pessoais***

Despesas com cabeleireiro, manicuro e pedicuro, consertos de artigos pessoais (sapateiro, relojoeiro, chaveiro, etc.). Na linha "outras", estão agregadas as despesas com depilação, maquiagem, esteticista e demais despesas com serviços similares.

### ***Despesas diversas***

Referem-se às despesas com jogos e apostas, comunicação (correio, telefone público, telemensagem, etc.), cerimônias e festas familiares e religiosas, serviços profissionais como: de cartório, advogado, despachante, contador e despesas com imóveis de uso ocasional (aluguel de imóvel, condomínio, etc.). Na linha "outras" estão agregadas outras despesas diversas não classificadas anteriormente como: reforma e manutenção de jazigo, aluguel de aparelhos e utilidades de uso doméstico, alimentos e outros produtos para animais, flores naturais, etc.



## **Outras despesas correntes**

As outras despesas correntes correspondem a despesas com impostos pagos tais como: imposto sobre propriedade de imóveis, imposto de renda, imposto sobre serviços, imposto sobre propriedade de veículos e emplacamento de veículo. Incluem também contribuições trabalhistas (previdência pública e associação de classe na qual está incluído o imposto sindical), serviços bancários, pensões, mesadas, doações e previdência privada, entre outras.

Nas tabelas, as informações estão apresentadas segundo a organização descrita acima e na linha "outras" estão agregadas despesas como, por exemplo, seguro de vida, pagamento de asilo e demais despesas de mesma natureza.

### **Aumento do ativo**

O aumento do ativo corresponde a despesas com aquisição de imóveis, construção e melhoramento de imóveis próprios e outros investimentos como, por exemplo, títulos de capitalização, títulos de clube, aquisição de terrenos para jazigo e outras aquisições similares. O aumento do ativo pode ser traduzido como um aumento do patrimônio familiar.

### **Diminuição do passivo**

A diminuição do passivo corresponde a despesas com pagamentos de débitos com empréstimos pessoais e carnê de mercadorias. Estão incluídas também as dívidas judiciais e prestação de imóvel.

## **Despesa monetária e não-monetária média mensal**

Estimativa, usada no plano tabular, que corresponde ao somatório das despesas monetárias e não-monetárias mensais para cada tipo de despesa, dividido pelo número de unidades de consumo, para um determinado conjunto de dados.

## **Tema 5 Rendimentos**

A análise dos rendimentos é determinante para os estudos socioeconômicos e, em particular na POF, tendo em vista a possibilidade de análise conjunta com as despesas, permitem avaliações mais completas.

### **Rendimento monetário**

Considerou-se como rendimento todo e qualquer tipo de ganho monetário recebido durante o período de referência de 12 meses anteriores à data de realização da coleta das informações.

O rendimento foi pesquisado para cada um dos moradores que constituiu uma unidade de orçamento rendimento.

### **Rendimento do trabalho**

Refere-se à remuneração monetária bruta proveniente do trabalho de empregado (público, privado ou doméstico), empregador e conta-própria.



### ***Rendimento do empregado***

Rendimento da pessoa que trabalha para um empregador, geralmente obrigando-se ao cumprimento de uma jornada de trabalho recebendo, em contrapartida, remuneração total ou parcial em dinheiro. São incluídos também outros tipos de remuneração: horas extras, participação nos lucros, auxílio-refeição, auxílio-transporte, auxílio combustível, rendimentos e abono-salário do PIS/PASEP, saques do PIS/PASEP e do FGTS, indenizações trabalhistas, salário-educação, auxílio-creche, auxílio-moradia e outros.

O empregado foi investigado como público, privado, doméstico e empregado temporário na área rural.

### ***Rendimento do empregador e conta-própria***

Empregador é a pessoa que trabalha explorando o seu próprio empreendimento, tendo pelo menos um empregado remunerado. Conta-própria é a pessoa que, individualmente ou com auxiliares não-remunerados, explora uma atividade econômica ou exerce uma profissão ou ofício de forma permanente ou eventual (por necessidade de reforço no orçamento).

Considerou-se como rendimento do empregador ou conta-própria a retirada ou ganho líquido. Esse valor corresponde aos rendimentos recebidos, deduzidas as despesas necessárias ao exercício da atividade econômica, tais como: aluguel, matéria-prima, telefone, energia elétrica, e, no caso de empregador, pagamentos e encargos relativos aos empregados.

### **Transferência**

É o rendimento monetário bruto proveniente de:

### ***Aposentadoria de previdência pública***

Aposentadoria e pensão de previdência pública, auxílio a portadores de deficiência física, auxílio-doença, restituição de previdência pública, devolução de previdência pública e abonos como: décimo terceiro e outros.

### ***Aposentadoria de previdência privada***

Aposentadoria de previdência privada (aposentadoria, suplementação e complementação da previdência privada, aberta ou fechada, recebidas pelo contribuinte sob a forma de pecúlio e suplementação ou complementação de aposentadoria).

### ***Bolsa de estudo***

Bolsa de estudo recebida para realização de curso incluindo manutenção, passagem aérea, auxílio-tese entre outros.

### ***Pensão alimentícia, mesada e doação***

Pensão alimentícia, mesada, doação e transferência interfamiliar.

***Transferências transitórias***

Heranças e outras transferências patrimoniais, prêmios restituídos e indenizações pagas por seguradoras, ganhos de jogos, salário-família, auxílio-natalidade, auxílio-doença (previdência pública ou privada), programas sociais, seguro-desemprego, auxílio-maternidade, acidente de trabalho (previdência pública), auxílio-funeral e outras transferências similares.

**Rendimento de aluguel**

Refere-se ao rendimento monetário bruto proveniente de:

**Aluguel de bens imóveis**

Aluguel, ocupação, uso ou exploração de direitos de bens imóveis inclusive sublocação de casas, apartamentos, cômodos, sítios, lojas, vagas em garagem, fazendas, terras e outros.

***Aluguel de bens móveis***

Aluguel, uso ou exploração de direitos de bens móveis como, por exemplo, veículos, apetrechos para festas, exploração de direitos autorais e invenções.

**Outros rendimentos**

Refere-se ao rendimento monetário bruto proveniente de:

***Vendas esporádicas***

Vendas eventuais como, por exemplo, vendas de automóveis, imóveis, consórcios e produtos.

***Empréstimos***

Recebimento de empréstimos, crédito-educativo, juros de empréstimos e outros.

***Aplicações de capital***

Ganhos com operações financeiras de títulos de renda, lucros e dividendos em dinheiro atribuídos a ações, juros, correções e saques de poupança e resgate de cotas de fundos de investimento.

***Outros***

Rendimento proveniente de lucros de negócios, restituição de imposto de renda, saldo dos gastos com viagens a trabalho, receita com pensionista, restituição judicial, dinheiro achado e outros.

**Rendimento não-monetário**

Considerou-se como rendimento não-monetário a parcela equivalente

às despesas não-monetárias definidas como tudo que é produzido, pescado, caçado, coletado ou recebido em bens (troca, doação, retirada do negócio, produção própria e salário em bens) utilizados ou consumidos durante o período de referência da pesquisa e que, pelo menos na última transação, não tenha passado pelo mercado.

É importante observar que as despesas não-monetárias são iguais, em termos contábeis, às receitas não-monetárias com exceção do aluguel estimado.

Para a imputação do valor do rendimento não-monetário correspondente ao aluguel de imóveis, foram deduzidas, do valor do aluguel estimado pelas unidades de consumo, as despesas com manutenção e reparos, impostos, taxas de serviços e seguros com o domicílio, conforme as recomendações contidas no documento *Informe de la decimoséptima Conferencia Internacional de Estadísticos del Trabajo* (2003).

### **Rendimento bruto total**

O rendimento bruto total da unidade de consumo corresponde ao somatório dos rendimentos monetários auferidos por todos os componentes da unidade de consumo no período de referência e dos rendimentos não-monetários na unidade de consumo.

### **Rendimento monetário e não-monetário**

Adotou-se nas tabelas a denominação “Rendimentos monetários e não-monetários” para representar o conceito rendimento bruto total. A estimativa corresponde ao somatório dos rendimentos brutos monetários dos componentes das unidades de consumo, exclusive os empregados domésticos e seus parentes, acrescido do total dos rendimentos não-monetários das unidades de consumo.

### **Classes de rendimento monetário e não-monetário mensal familiar**

Na presente divulgação, optou-se por utilizar a definição de rendimento monetário e não-monetário mensal familiar em todas as tabelas de apresentação dos resultados.

Na definição das classes de rendimento monetário e não-monetário mensal familiar para as tabelas apresentadas, mantiveram-se os mesmos grupamentos, em salários mínimos, utilizados na POF 1995-1996.

Nas classes de rendimento monetário e não-monetário mensal familiar foram utilizados 10 grupamentos, sendo que a categoria “sem rendimento” foi incluída na primeira classe.

A seguir, é apresentada a relação das 10 classes de rendimento monetário e não-monetário mensal familiar com valores em reais e os valores equivalentes em salários mínimos de 15 de janeiro de 2003.

**Quadro 1 - Classes de rendimento monetário e não-monetário mensal familiar**

Reais mensais (R\$)	Salários mínimos
Até 400,00 (1)	Até 2 (1)
Mais de 400,00 a 600,00	Mais de 2 a 3
Mais de 600,00 a 1 000,00	Mais de 3 a 5
Mais de 1 000,00 a 1 200,00	Mais de 5 a 6
Mais de 1 200,00 a 1 600,00	Mais de 6 a 8
Mais de 1 600,00 a 2 000,00	Mais de 8 a 10
Mais de 2 000,00 a 3 000,00	Mais de 10 a 15
Mais de 3 000,00 a 4 000,00	Mais de 15 a 20
Mais de 4 000,00 a 6 000,00	Mais de 20 a 30
Mais de 6 000,00	Mais de 30

(1) Inclusive sem rendimento.

Em algumas tabelas, as duas últimas classes encontram-se agrupadas.

### Salário mínimo

Considerou-se o valor de R\$ 200,00 (duzentos reais) vigente em 15 de janeiro de 2003, data referencial da pesquisa.

### Rendimento monetário e não-monetário médio mensal familiar

Para um determinado conjunto de dados, a estimativa do rendimento monetário e não-monetário médio mensal familiar é a soma dos rendimentos monetários brutos e não-monetários mensais das unidades de consumo, dividida pelo número de unidades de consumo contidas neste conjunto.

### Tema 6 Aquisição alimentar domiciliar *per capita*

A coleta das informações, referentes aos alimentos adquiridos pelas famílias - alimentos e bebidas - e destinados ao consumo domiciliar, consistiu no registro diário, durante sete dias consecutivos, da descrição detalhada de cada produto adquirido, da quantidade, da unidade de medida e respectivo peso ou volume, quando pertinente, do valor da despesa monetária ou não-monetária, do local de compra e da forma de obtenção do produto.

As quantidades de alimentos adquiridos para consumo no domicílio são o objeto deste tema. As estimativas de quantidades apresentadas nessa publicação referem-se a um conjunto de produtos selecionados, e correspondem à aquisição anual *per capita* apresentada em quilos.

A quantidade anual de alimentos adquiridos *per capita* para consumo nos domicílios é uma estimativa de razão, na qual o numerador é a quantidade anual adquirida correspondente a um determinado conjunto de dados de

interesse de análise, e o denominador é a estimativa de total do número de pessoas moradoras referente a este mesmo conjunto.

## **Tema 7 Avaliação subjetiva das condições de vida**

Ao final da entrevista realizada na Unidade de Consumo, um conjunto de quesitos relativos à qualidade de vida das famílias foi pesquisado. Estas questões, de caráter subjetivo, foram obtidas através de entrevista com a pessoa responsável pela família ou quem assim foi considerada pelos demais moradores. Foram abordados os seguintes aspectos: o grau de dificuldade ou de facilidade da família para chegar ao fim do mês com seu rendimento; o valor monetário mínimo necessário para cumprir com este objetivo e, de forma equivalente, o valor necessário para cobrir os gastos com alimentação; a avaliação quanto à quantidade e o tipo de alimentação consumida, e as razões de não estar se alimentando como quer; as condições de sua moradia em relação a alguns serviços e a existência de problemas nos domicílios e vizinhança; e a capacidade de pagamento de algumas despesas. Estas informações ampliam abordagens de estudos sobre condições de vida e, em especial, pobreza e desigualdade que, associadas às demais informações da POF, oferecem um conjunto de indicadores que enriquecem as possibilidades analíticas da pesquisa.

Nesta publicação são apresentados resultados sobre uma parte dos aspectos subjetivos investigados. A esse respeito seguem algumas informações complementares.

### **Suficiência do rendimento**

A percepção sobre a suficiência do rendimento mensal da unidade de consumo foi indicada segundo seis graduações de avaliação, que vão de “muita dificuldade” à “muita facilidade”.

### **Quantidade de alimento consumido**

A percepção sobre a quantidade de alimento consumida foi indicada a partir de três graduações, “normalmente não é suficiente”, “às vezes não é suficiente” e “é sempre suficiente”.

### **Qualidade de alimento consumido**

A percepção sobre a qualidade do alimento consumido foi informada em três graduações, se o alimento consumido pela família é “sempre do tipo que quer”, “nem sempre do tipo que quer” e “raramente do tipo que quer”.

### **Razão para o alimento consumido não ser do tipo que quer**

A opinião do informante sobre as razões de sua família não consumir alimento do tipo que quer foi indicada em função de um dos seguintes

motivos: rendimento não permite, alimentos não disponíveis no mercado e outros.

### Condições de moradia

A percepção sobre as condições gerais de moradia é indicada segundo vários enfoques. O informante opina se, em geral, são boas, satisfatórias ou ruins. Indica também a existência e a qualidade dos serviços de água, coleta de lixo, iluminação da rua, drenagem ou escoamento da água da chuva e fornecimento de energia elétrica. A existência de problemas com a estrutura física do domicílio, pouco espaço, casa escura, telhado com goteira, fundação, paredes ou chão úmidos, madeiras das janelas, portas ou assoalhos deterioradas é informada. Por fim, são registrados os problemas nas proximidades do domicílio, tais como: rua ou vizinhos barulhentos, poluição ou problemas ambientais causados pelo trânsito ou indústria e violência ou vandalismo na sua área de residência.

### Classes de rendimento monetário e não-monetário

Para a apresentação das informações relativas à avaliação das condições de vida, as classes de rendimento anteriormente descritas foram também utilizadas nas tabulações divulgadas nesta publicação. Porém, foram agregadas em quatro novas classes conforme apresentado a seguir.

**Quadro 2 - Classes de rendimento monetário e não-monetário mensal familiar para apresentação dos resultados sobre avaliação subjetiva das condições de vida**

Reais mensais (R\$)	Salários mínimos
Até 600,00 (1)	Até 3 (1)
Mais de 600,00 a 1 200,00	Mais de 3 a 6
Mais de 1 200,00 a 3 000,00	Mais de 6 a 15
Mais de 3 000,00	Mais de 15

(1) Inclusive sem rendimento.

## Aspectos de amostragem

### Planejamento da amostra

A concepção do plano de amostragem adotado na atual pesquisa é basicamente a mesma que foi empregada na Pesquisa de Orçamentos Familiares 1995-1996.

Como a POF 2002-2003 teve sua abrangência territorial ampliada, o planejamento da amostra foi distinto no tocante a esta condição, além de utilizar outra variável para estratificação e dimensionamento da amostra.

Assim, na POF 2002-2003, adotou-se um plano amostral conglomerado em dois estágios, com estratificação geográfica e estatística (a partir de variável que caracteriza os estratos socioeconômicos) das unidades primárias de amostragem que correspondem aos setores da base geográfica do Censo Demográfico 2000. As unidades secundárias de amostragem são os domicílios particulares permanentes. Os setores foram selecionados por amostragem sistemática com probabilidade proporcional ao número de domicílios no setor, ao passo que os domicílios foram selecionados por amostragem aleatória simples sem reposição, dentro dos setores selecionados. Em seguida, foi aplicado procedimento de distribuição dos setores (e respectivos domicílios selecionados) ao longo dos 12 meses de duração da pesquisa, garantindo em todos os trimestres a coleta em todos os estratos geográficos e socioeconômicos.

Um dos aspectos específicos desta POF refere-se principalmente à estratificação, tanto geográfica como estatística. A estratificação geográfica teve por intuito espalhar geograficamente a amostra, garantindo a participação na amostra das diferentes partes do território brasileiro. Para a área urbana de cada Unidade da Federação, foram definidos os seguintes estratos geográficos: município da capital, região metropolitana sem o município da capital e restante da área urbana. Com o objetivo de permitir comparação com as pesquisas anteriores, foram consideradas as regiões metropolitanas pesquisadas na POF 1995-1996: Belém, Fortaleza, Recife, Salvador, Belo Horizonte, Rio de Janeiro, São Paulo, Curitiba e Porto Alegre. Nas áreas rurais, em função dos altos custos de coleta, principalmente devidos a grandes deslocamentos, a estratificação não foi definida em cada Unidade da Federação. Assim, foram definidos cinco estratos rurais, um para cada Grande Região (Norte, Nordeste, Sudeste, Sul e Centro-Oeste).

Ainda para efeito de comparação, nas regiões metropolitanas consideradas, foi mantida a estratificação geográfica das POFs passadas, de núcleo e periferia. O município da capital constituiu o núcleo, enquanto o restante da região metropolitana foi chamado de periferia. Para o caso do Distrito Federal, foram criadas duas subdivisões: uma contendo apenas a região administrativa de Brasília e outra contendo as demais regiões administrativas.

Nas POFs anteriores, os estratos estatísticos (socioeconômicos) da pesquisa foram definidos com base em informações sobre rendimentos investigados nos Censos Demográficos. Ao final de 2000, quando se deu o planejamento da amostra desta POF, os dados coletados pelo Censo Demográfico 2000 sobre rendimentos ainda não estavam liberados. As informações para todos os setores censitários mais recentes disponíveis àquela época eram os dados da Contagem da População 1996, que não investigou a variável rendimento. A variável escolhida, então, foi anos de estudo do responsável pelo domicílio, pois algumas análises realizadas a apontaram como uma *proxy* dos rendimentos dos responsáveis pelos domicílios. Com isso, a estratificação estatística, construída em cada estrato geográfico, foi



efetuada usando-se a média de anos de estudo dos responsáveis pelos domicílios no setor.

## Dimensionamento da amostra

O tamanho da amostra de setores foi determinado em função do tipo de estimador utilizado, do nível de precisão fixado para a estimativa da média de anos de estudo dos responsáveis pelo domicílio, obtido a partir da Contagem da População 1996 e do número esperado de domicílios com entrevista realizada em cada setor, em cada nível geográfico de controle da estimação. Foram identificados dois níveis geográficos de controle: área urbana de cada Unidade da Federação e área rural de cada Grande Região.

Foram fixados coeficientes de variação (CVs) de 3% para a estimativa da média de anos de estudo dos responsáveis pelos domicílios, para a área urbana de cada Unidade da Federação da Região Nordeste, Amazonas e Pará. O CV de 2% foi fixado para cada Unidade da Federação das Regiões Sudeste, Sul e Centro-Oeste. Acre, Rondônia, Amapá e Tocantins, da Região Norte, tiveram CV fixado em 4%. Nas áreas rurais das Regiões Norte e Nordeste, foi fixado CV de 4%, e para cada uma das demais Grandes Regiões, o CV fixado foi de 3%.

A alocação do total de setores selecionados em cada estrato foi proporcional ao número total de domicílios particulares permanentes no estrato, com a condição de haver pelo menos dois setores na amostra de cada estrato. O número fixado de domicílios com entrevista por setor foi estabelecido de acordo com a área da pesquisa: 10 domicílios nos setores urbanos, 16 nos setores rurais das Regiões Norte e Nordeste, e 20 nos setores rurais das Regiões Sudeste, Sul e Centro-Oeste. O tamanho efetivo da amostra foi de 3.984 setores, correspondendo a um número esperado de 44 248 domicílios com entrevista. Estes valores, discriminados por Unidades da Federação, são apresentados na Tabela 1.

## Seleção da amostra

A seleção dos setores foi feita independentemente em cada estrato, sistematicamente, e proporcional ao número de domicílios (ocupados e fechados) do setor da malha setorial de 2000.

No momento da seleção dos setores, foi necessário fazer uma compatibilização da malha de setores da Contagem da População 1996 (usada na etapa de dimensionamento da amostra) com a malha de setores usada no Censo Demográfico 2000.

Selecionados os 3 984 setores da amostra, foi feita uma listagem, em campo, de todos os domicílios pertencentes a esses setores, com o objetivo



**Tabela 1 - Número de setores selecionados e domicílios esperados, selecionados e entrevistados, segundo as Unidades da Federação - período 2002-2003**

Unidades da Federação	Número de setores selecionados	Números de domicílios da amostra		
		Esperados	Selecionados	Entrevistados
<b>Brasil</b>	<b>3 984</b>	<b>44 248</b>	<b>60 911</b>	<b>48 470</b>
Rondônia	87	972	1 338	1 112
Acre	83	890	1 198	960
Amazonas	87	966	1 319	1 075
Roraima	47	518	739	554
Pará	128	1 556	2 060	1 666
Amapá	46	496	685	568
Tocantins	76	826	1 175	933
Maranhão	186	2 064	2 716	2 231
Piauí	182	1 940	2 643	2 222
Ceará	156	1 752	2 510	2 017
Rio Grande do Norte	132	1 410	1 919	1 548
Paraíba	191	2 030	2 924	2 367
Pernambuco	131	1 490	2 173	1 674
Alagoas	252	2 616	3 555	2 965
Sergipe	102	1 086	1 497	1 143
Bahia	181	2 206	3 072	2 457
Minas Gerais	240	2 800	3 803	3 004
Espírito Santo	192	2 050	2 747	2 337
Rio de Janeiro	117	1 280	1 828	1 285
São Paulo	161	1 890	2 646	2 017
Paraná	182	2 010	2 799	2 263
Santa Catarina	183	1 950	2 648	1 989
Rio Grande do Sul	147	1 650	2 186	1 850
Mato Grosso do Sul	209	2 290	3 171	2 541
Mato Grosso	213	2 390	3 249	2 355
Goiás	193	2 240	3 097	2 356
Distrito Federal	80	880	1 214	981

Fonte: IBGE, Diretoria de Pesquisas, Coordenação de Índices de Preços, Pesquisa de Orçamentos Familiares 2002-2003.

de se obter um cadastro atualizado para proceder a seleção dos domicílios. Devido à defasagem entre o cadastramento dos setores, através da listagem dos domicílios, e a efetivação da entrevista, é razoável esperar alguma desatualização desse cadastro, motivo pelo qual a seleção dos domicílios foi feita com base no registro de todos os domicílios cadastrados (ocupados, fechados, vagos e de uso ocasional), permitindo assim a seleção de domicílios que viessem a alterar sua condição até a realização das entrevistas.

Prevendo a perda de domicílios por entrevista não realizada na etapa de coleta de dados, proveniente da seleção de domicílios que não faziam parte da população-objetivo da pesquisa, como vagos, de uso ocasional ou coletivos, e da perda de domicílios eleitos onde ocorreu, por exemplo, recusa ou fechado, optou-se por selecionar em cada setor um número maior de domicílios do que aquele estipulado durante o dimensionamento da amostra. Foi definido acréscimo baseado numa proporção esperada de entrevistas não realizadas, em vez de substituir domicílios. Estipulou-se em

25% essa proporção para compensar a não-resposta, acarretando em 13 o número de domicílios selecionados por setor urbano na expectativa de se obter 10 entrevistas realizadas. Foi definido em 20 o número de domicílios selecionados por setor rural das Regiões Norte e Nordeste na expectativa de se obter 16 entrevistas realizadas. Nos setores rurais das Regiões Centro-Oeste, Sudeste e Sul foi estabelecido em 25 na expectativa de 20 realizações de entrevistas.

Com base nas informações das listagens dos domicílios, foram identificados aqueles setores com altas taxas de crescimento em relação às informações do Censo Demográfico 2000 com elevadas taxas de domicílios vagos e ainda aqueles com grande ocorrência de domicílios de uso ocasional. Nesses setores foram feitos acréscimos maiores, no momento da seleção, até o limite de 28 domicílios para os setores das áreas urbanas e de 30 a 34 para os setores das áreas rurais, com a finalidade de compensar eventuais perdas na precisão do plano amostral.

De posse do total de domicílios listados e do número de domicílios a serem efetivamente selecionados por setor, realizou-se a seleção aleatória sem reposição dos domicílios, independente em cada setor. Na Tabela 1, estão apresentados, além dos números de domicílios esperados identificados no dimensionamento da amostra, os números de domicílios selecionados e o número de domicílios entrevistados por Unidades da Federação.

Visando garantir a distribuição dos estratos da amostra ao longo dos 12 meses de duração da pesquisa, os setores de cada estrato foram aleatoriamente alocados por trimestre e seus domicílios espalhados ao longo do mesmo. Este processo de alocação visa a observação, para domicílios de todos os estratos, das naturais variações dos padrões de consumo conforme as épocas do ano.

## Expansão da amostra

Cada domicílio pertencente à amostra da Pesquisa de Orçamentos Familiares representa um determinado número de domicílios particulares permanentes da população (universo) de onde esta amostra foi selecionada. Com isso, a cada domicílio da amostra está associado um peso amostral ou fator de expansão que, atribuído às características investigadas pela POF, permite a obtenção de estimativas das quantidades de interesse para o universo da pesquisa.

Os pesos amostrais foram inicialmente calculados com base no plano amostral efetivamente utilizado na seleção da amostra, incorporando ajustes para compensar a não-resposta das unidades investigadas. Posteriormente, os pesos sofreram ajustes de calibração, procedimento que consistiu em obter, para cada Unidade da Federação (domínios de calibração), estimativas para o total de pessoas em determinados recortes iguais às respectivas projeções

populacionais obtidas para 15 de janeiro de 2003<sup>1</sup>. As variáveis utilizadas para estimar estes totais são denominadas variáveis de calibração e estão descritas abaixo. No Pará, Ceará, Pernambuco, Bahia, Minas Gerais, Rio de Janeiro, São Paulo, Paraná e Rio Grande do Sul, foram consideradas as variáveis de calibração X1 até X20; no Distrito Federal, as variáveis X1 até X18; e nas demais Unidades da Federação, as variáveis X1 até X19. Como ilustração, a estimativa do total de pessoas do sexo masculino na faixa etária de 0 a 9 anos (X1) com base nos dados da POF 2002-2003 é igual ao total de pessoas do sexo masculino na faixa etária de 0 a 9 anos projetado para 15 de janeiro de 2003. Este procedimento foi desenvolvido utilizando-se o software estatístico Generalized Estimation System – GES.

**Quadro 3 - Variáveis de calibração utilizadas no cálculo dos pesos amostrais calibrados da Pesquisa de Orçamentos Familiares - POF 2002-2003**

X1	Número de pessoas do sexo masculino na faixa de idade de 0 a 9 anos
X2	Número de pessoas do sexo masculino na faixa de idade de 10 a 19 anos
X3	Número de pessoas do sexo masculino na faixa de idade de 20 a 29 anos
X4	Número de pessoas do sexo masculino na faixa de idade de 30 a 39 anos
X5	Número de pessoas do sexo masculino na faixa de idade de 40 a 49 anos
X6	Número de pessoas do sexo masculino na faixa de idade de 50 a 59 anos
X7	Número de pessoas do sexo masculino na faixa de idade de 60 a 69 anos
X8	Número de pessoas do sexo masculino na faixa de idade de 70 anos ou mais
X9	Número de pessoas do sexo feminino na faixa de idade de 0 a 9 anos
X10	Número de pessoas do sexo feminino na faixa de idade de 10 a 19 anos
X11	Número de pessoas do sexo feminino na faixa de idade de 20 a 29 anos
X12	Número de pessoas do sexo feminino na faixa de idade de 30 a 39 anos
X13	Número de pessoas do sexo feminino na faixa de idade de 40 a 49 anos
X14	Número de pessoas do sexo feminino na faixa de idade de 50 a 59 anos
X15	Número de pessoas do sexo feminino na faixa de idade de 60 a 69 anos
X16	Número de pessoas do sexo feminino na faixa de idade de 70 anos ou mais

Nota: Projeções fornecidas pela Coordenação de População e Indicadores Sociais da Diretoria de Pesquisas do IBGE.

<sup>1</sup>Projeções fornecidas pela Coordenação de População e Indicadores Sociais, da Diretoria de Pesquisas, do IBGE.

## Obtenção das estimativas

A estimação do total de qualquer variável investigada na pesquisa foi feita multiplicando-se o valor da variável pelo peso associado à unidade de análise correspondente (domicílio, unidade de consumo ou pessoa). O peso foi calculado para cada domicílio e atribuído a cada unidade de consumo e pessoa desse domicílio. Dessa forma, foi possível calcular estimativas de totais para qualquer variável investigada na pesquisa, seja para características de domicílio, de unidade de consumo ou de pessoa.

Estimativas de razão também são objeto de algumas das tabelas desta publicação. É o caso, por exemplo, da despesa monetária e não-monetária mensal familiar por classes de rendimento monetário e não-monetário mensal familiar. Estas estimativas são obtidas tendo como numerador o total estimado das despesas monetárias e não-monetárias e como denominador o total estimado de unidades de consumo na classe de rendimento correspondente.

## Precisão das estimativas

Para cada estimativa derivada da pesquisa é necessário obter uma medida de precisão que auxilia na análise e interpretação dos dados resultantes da pesquisa. A medida então usada foi obtida através da variância do estimador, que, em geral, por não ser conhecida, é estimada pelos dados da própria pesquisa. A variância é uma função do tipo de estimador, do plano amostral e do procedimento de expansão da amostra adotado.

Os estimadores de variância de totais e razões, quantidades estimadas nesta pesquisa, foram obtidos através de Linearização de Taylor e do Método do Conglomerado Primário (HANSEN; HURWITZ; MADOW, 1953). Os erros amostrais foram avaliados através das estimativas dos coeficientes de variação (CVs), obtidos dividindo-se a variância estimada pela estimativa da quantidade de interesse. Nesta POF, optou-se por estimar os CVs de todas as estimativas do plano tabular de divulgação, sendo que apenas as estimativas das Tabelas 1.1.1, 2.1.1 e 3.1.1 tiveram seus CVs disponibilizados nesta publicação, nas Tabelas 2, 3 e 4. Os CVs das estimativas das demais tabelas estarão disponibilizados no CD-ROM que acompanha a publicação e no Portal do IBGE, no endereço [www.ibge.gov.br](http://www.ibge.gov.br).

**Tabela 2 - Coeficientes de variação da despesa, monetária e não-monetária, média mensal familiar, familiar, por classes de rendimento monetário e não-monetário mensal familiar, segundo os tipos de despesa, com indicação de características das famílias - Brasil - período 2002-2003**

(continua)

Tipos de despesa	Coeficiente de variação (%) da despesa, monetária e não-monetária, média mensal familiar (R\$)					
	Total	Classes de rendimento monetário e não-monetário mensal familiar				
		Até 400 (1)	Mais de 400 a 600	Mais de 600 a 1 000	Mais de 1 000 a 1 200	Mais de 1 200 a 1 600
<b>Despesa total</b>	<b>2,2</b>	<b>1,3</b>	<b>1,1</b>	<b>1,2</b>	<b>1,5</b>	<b>1,2</b>
Despesas correntes	2,1	1,3	1,1	1,2	1,5	1,2
Despesas de consumo	1,9	1,2	1,0	1,2	1,5	1,2
Alimentação	1,4	1,5	1,5	1,5	2,4	2,0
Habitação	1,9	1,5	1,2	1,2	1,8	1,3
Aluguel	2,1	1,5	1,4	1,1	1,6	1,4
Serviços e taxas	1,9	1,8	1,6	1,5	2,1	1,7
Energia elétrica	1,4	2,1	2,1	2,0	2,5	2,0
Telefone fixo	2,0	6,8	5,0	3,2	4,1	2,7
Telefone Celular	4,5	14,9	12,5	11,1	8,7	6,9
Gás doméstico	0,7	1,2	1,1	0,9	1,2	1,3
Água e esgoto	2,0	3,3	2,8	2,7	4,3	3,1
Outros	7,8	29,3	23,4	16,9	17,2	12,1
Manutenção do lar	3,9	4,7	5,5	6,5	12,7	7,5
Artigos de limpeza	2,5	3,0	3,3	3,7	6,2	4,9
Mobiliários e artigos do lar	2,4	3,2	3,3	4,5	5,1	3,9
Eletrodomésticos, equipamentos do lar e som e tv	2,1	4,3	3,5	3,1	5,7	4,6
Consertos e manutenção de artigos do lar	3,7	5,7	6,1	6,2	9,9	7,3
Vestuário	1,8	1,9	2,0	2,2	2,6	2,3
Roupa de homem	1,9	2,8	2,8	2,9	4,0	4,1
Roupa de mulher	2,8	3,0	3,1	3,3	4,0	3,2
Roupa de criança	2,1	3,5	3,7	3,8	5,7	3,6
Calçados e outros apetrechos	1,8	2,3	2,6	2,7	3,1	2,7
Jóias e bijuterias	3,2	5,0	6,0	4,9	6,6	5,4
Tecidos e armarinhos	5,1	8,5	8,5	6,8	9,5	16,8
Transporte	2,6	4,1	3,5	3,5	4,1	3,4
Urbano	2,0	4,4	3,8	2,9	4,2	4,7
Gasolina para veículo próprio	3,2	12,4	8,0	7,7	7,1	5,5
Alcool para veículo próprio	14,4	30,0	29,6	16,4	23,4	14,4
Manutenção de veículo próprio	3,2	9,1	7,0	5,5	9,4	6,8
Aquisição de veículos	3,9	10,2	9,1	8,4	10,3	6,6
Viagens	4,4	6,7	6,0	5,1	7,7	7,2
Outras	5,0	22,3	15,9	10,9	15,1	13,0
Higiene e Cuidados Pessoais	1,8	2,4	2,5	2,5	3,5	3,0
Perfume	2,1	3,6	3,5	3,0	4,8	4,6
Xampu e produtos para cabelo	3,8	5,5	7,0	6,4	8,7	7,5
Sabonete	3,1	5,1	5,0	4,9	7,4	6,6
Instrumentos e produtos de uso pessoal	2,1	3,2	3,6	3,2	4,4	3,9
Assistência à saúde	4,2	3,2	2,8	3,3	4,2	2,8
Remédios	1,9	3,2	3,1	2,7	3,7	3,0
Plano/Seguro saúde	4,5	20,9	13,2	14,8	12,3	6,5
Consulta e tratamento dentário	6,1	20,7	15,8	10,1	13,7	9,8
Consulta médica	3,7	7,8	6,1	5,8	7,6	8,1
Tratamento ambulatorial	19,9	42,1	32,4	27,1	34,1	34,2
Serviços de cirurgia	45,8	61,3	31,8	29,5	33,3	33,5
Hospitalização	20,2	51,0	25,7	30,0	31,5	24,6
Exames diversos	4,9	8,4	7,3	7,1	19,4	9,6
Material de tratamento	8,7	11,4	10,1	9,4	11,3	8,6
Outras	10,9	19,9	18,3	14,1	23,3	16,1

**Tabela 2 - Coeficientes de variação da despesa, monetária e não-monetária, média mensal familiar, familiar, por classes de rendimento monetário e não-monetário mensal familiar, segundo os tipos de despesa, com indicação de características das famílias - Brasil - período 2002-2003**

(continuação)

Tipos de despesa	Coeficiente de variação (%) da despesa, monetária e não-monetária, média mensal familiar (R\$)					
	Total	Classes de rendimento monetário e não-monetário mensal familiar				
		Até 400 (1)	Mais de 400 a 600	Mais de 600 a 1 000	Mais de 1 000 a 1 200	Mais de 1 200 a 1 600
Educação	4,5	4,1	5,5	5,0	9,9	6,6
Cursos regulares - pré-escolar, fundamental e médio	6,6	14,3	11,6	10,3	11,0	12,1
Curso superior de graduação	6,4	34,4	34,2	24,7	29,9	17,4
Outros cursos	6,4	14,7	14,0	11,8	15,6	11,1
Livros didáticos e revistas técnicas	4,2	7,9	6,5	5,2	18,0	8,0
Artigos escolares	2,9	3,7	4,0	3,6	5,8	5,0
Outras	4,8	8,9	19,9	8,6	20,7	9,7
Recreação e cultura	3,2	5,9	4,7	4,2	7,2	3,6
Brinquedos e jogos	3,7	10,4	5,4	6,7	7,9	6,9
Celular e acessórios	3,2	10,1	12,5	6,9	10,1	8,6
Livros, revistas e periódicos não-didáticos	5,4	13,9	11,3	10,9	22,5	8,1
Diversões e esportes	3,8	8,4	6,0	5,7	6,2	4,8
Outras	9,0	18,4	19,7	18,1	38,3	16,2
Fumo	2,5	3,8	4,8	4,7	7,8	6,1
Serviços pessoais	2,8	10,4	3,1	2,9	3,5	2,9
Cabeleireiro	2,1	2,7	3,0	2,6	3,0	2,8
Manicuro e pedicuro	4,0	14,6	9,0	8,8	8,6	8,0
Consertos de artigos pessoais	9,8	11,2	18,9	10,2	14,4	12,1
Outras	6,8	46,5	7,5	8,0	12,5	8,2
Despesas diversas	4,9	5,8	4,8	5,7	6,5	7,7
Jogos e apostas	6,5	12,4	12,0	8,1	12,5	10,7
Comunicação	4,4	5,7	10,2	7,1	11,7	8,9
Cerimônias e festas	5,0	8,1	6,6	6,3	10,5	12,4
Serviços profissionais	15,7	19,0	17,3	28,0	23,6	31,9
Imóveis de uso ocasional	6,7	27,7	16,5	12,8	23,9	20,4
Outras	3,8	7,7	9,8	8,6	8,7	11,8
Outras despesas correntes	4,1	9,2	8,1	2,6	3,2	2,6
Impostos	5,2	18,0	17,1	5,9	6,4	5,3
Contribuições trabalhistas	3,0	7,2	3,1	2,2	3,2	2,9
Serviços bancários	4,6	17,5	10,1	7,6	9,1	7,2
Pensões, mesadas e doações	6,2	7,6	7,4	4,5	6,8	6,0
Previdência privada	14,4	80,4	37,8	55,4	48,7	39,7
Outras	6,9	16,1	12,7	8,3	9,7	8,1
Aumento do ativo	7,0	9,2	9,6	8,3	14,0	7,1
Imóvel (aquisição)	10,9	22,9	21,7	18,8	37,0	12,0
Imóvel (reforma)	4,7	8,0	10,9	7,4	9,0	8,8
Outros investimentos	7,2	14,8	11,1	11,6	11,5	11,4
Diminuição do passivo	6,1	26,7	18,0	11,5	10,2	9,7
Empréstimo e carnê	5,5	39,7	9,0	8,0	11,7	11,7
Prestação de imóvel	10,0	22,7	33,5	18,6	18,2	15,6
<b>Número de famílias</b>	<b>0,3</b>	<b>0,5</b>	<b>0,6</b>	<b>0,5</b>	<b>0,9</b>	<b>0,9</b>
<b>Tamanho médio da família</b>	<b>0,3</b>	<b>0,5</b>	<b>0,6</b>	<b>0,5</b>	<b>0,9</b>	<b>0,9</b>

**Tabela 2 - Coeficientes de variação da despesa, monetária e não-monetária, média mensal familiar, familiar, por classes de rendimento monetário e não-monetário mensal familiar, segundo os tipos de despesa, com indicação de características das famílias - Brasil - período 2002-2003**

(continuação)

Tipos de despesa	Coeficiente de variação (%) da despesa, monetária e não-monetária, média mensal familiar (R\$)				
	Classes de rendimento monetário e não-monetário mensal familiar				
	Mais de 1 600 a 2 000	Mais de 2 000 a 3 000	Mais de 3 000 a 4 000	Mais de 4 000 a 6 000	Mais de 6 000
<b>Despesa total</b>	<b>1,3</b>	<b>1,3</b>	<b>1,4</b>	<b>1,9</b>	<b>2,5</b>
Despesas correntes	1,3	1,3	1,5	2,0	2,5
Despesas de consumo	1,3	1,3	1,6	2,1	2,6
Alimentação	2,4	2,2	2,9	2,8	3,2
Habitação	1,8	1,7	2,1	2,4	3,2
Aluguel	1,8	2,1	2,2	2,5	4,4
Serviços e taxas	1,8	1,9	2,3	2,8	2,8
Energia elétrica	2,3	1,9	3,5	3,0	2,5
Telefone fixo	2,9	3,1	2,4	3,5	2,6
Telefone Celular	8,1	5,6	8,6	7,2	5,2
Gás doméstico	1,6	1,8	2,5	3,1	3,6
Água e esgoto	3,5	3,4	4,1	5,8	5,3
Outros	12,0	9,6	9,6	7,1	6,6
Manutenção do lar	10,3	8,2	9,7	7,6	7,0
Artigos de limpeza	6,2	6,3	6,9	8,3	7,2
Mobiliários e artigos do lar	5,9	4,3	5,3	6,0	6,6
Eletrodomésticos, equipamentos do lar e som e tv	4,6	4,8	5,6	6,2	5,3
Consertos e manutenção de artigos do lar	9,7	8,7	10,0	11,8	6,7
Vestuário	3,1	3,2	3,6	2,9	3,4
Roupa de homem	4,1	4,1	5,2	5,4	3,5
Roupa de mulher	4,9	5,1	4,5	4,2	6,6
Roupa de criança	4,7	6,4	6,0	5,4	5,8
Calçados e outros apetrechos	2,9	3,1	4,8	3,6	4,4
Jóias e bijuterias	5,2	4,8	7,4	6,7	5,9
Tecidos e armários	9,4	8,1	11,9	18,2	17,0
Transporte	3,4	3,0	3,6	4,3	3,2
Urbano	4,2	4,2	5,9	6,4	7,7
Gasolina para veículo próprio	6,0	4,6	4,9	5,6	4,1
Álcool para veículo próprio	18,6	18,1	17,5	23,4	35,1
Manutenção de veículo próprio	8,6	6,1	7,4	6,4	5,4
Aquisição de veículos	7,2	5,8	7,1	7,7	5,1
Viagens	6,1	6,0	8,0	8,6	7,2
Outras	11,0	7,3	13,7	12,4	5,1
Higiene e Cuidados Pessoais	3,9	2,8	4,2	4,0	4,5
Perfume	6,6	4,3	6,4	7,1	6,0
Xampu e produtos para cabelo	14,1	7,2	8,1	9,3	12,0
Sabonete	7,5	7,1	10,6	12,3	12,9
Instrumentos e produtos de uso pessoal	4,7	3,9	4,5	5,1	5,5
Assistência à saúde	3,5	3,0	3,4	4,0	8,0
Remédios	4,0	3,5	4,1	4,7	4,2
Plano/Seguro saúde	6,6	5,7	5,3	6,0	5,1
Consulta e tratamento dentário	15,9	9,4	11,0	12,5	12,5
Consulta médica	7,0	7,0	10,1	8,0	8,3
Tratamento ambulatorial	22,7	26,7	51,9	27,2	38,9
Serviços de cirurgia	27,4	29,9	24,4	25,4	43,8
Hospitalização	36,2	31,4	50,7	27,3	35,4
Exames diversos	9,4	12,8	13,3	10,9	16,9
Material de tratamento	10,9	8,8	11,3	11,8	17,3
Outras	41,1	20,0	43,7	26,9	30,4

**Tabela 2 - Coeficientes de variação da despesa, monetária e não-monetária, média mensal familiar, familiar, por classes de rendimento monetário e não-monetário mensal familiar, segundo os tipos de despesa, com indicação de características das famílias - Brasil - período 2002-2003**

(conclusão)

Tipos de despesa	Coeficiente de variação (%) da despesa, monetária e não-monetária, média mensal familiar (R\$)				
	Classes de rendimento monetário e não-monetário mensal familiar				
	Mais de 1 600 a 2 000	Mais de 2 000 a 3 000	Mais de 3 000 a 4 000	Mais de 4 000 a 6 000	Mais de 6 000
Educação	7,2	5,4	6,6	5,6	5,0
Cursos regulares - pré-escolar, fundamental e médio	10,5	9,6	9,0	9,2	7,6
Curso superior de graduação	17,3	11,1	13,3	9,9	7,5
Outros cursos	11,6	8,5	8,1	8,7	9,6
Livros didáticos e revistas técnicas	11,6	12,0	8,4	8,7	6,8
Artigos escolares	6,0	6,2	8,5	7,3	7,2
Outras	11,6	11,5	11,3	10,7	7,8
Recreação e cultura	4,8	4,3	4,5	4,0	3,6
Brinquedos e jogos	8,6	7,4	8,4	6,9	7,1
Celular e acessórios	8,8	6,5	6,6	9,7	5,2
Livros, revistas e periódicos não-didáticos	14,2	7,1	8,8	6,8	8,8
Diversões e esportes	6,2	5,9	6,3	5,0	5,0
Outras	19,3	28,5	14,0	17,3	13,5
Fumo	6,9	5,8	8,0	8,9	9,3
Serviços pessoais	3,9	3,9	3,7	5,0	4,9
Cabeleireiro	2,9	4,3	3,3	4,4	3,7
Manicuro e pedicuro	9,0	7,1	8,3	6,4	4,4
Consertos de artigos pessoais	17,6	11,1	16,3	12,9	23,7
Outras	12,6	11,4	10,9	17,8	11,2
Despesas diversas	8,5	5,5	11,7	8,0	11,1
Jogos e apostas	36,0	8,0	12,0	26,0	10,1
Comunicação	13,8	9,9	8,7	9,3	17,7
Cerimônias e festas	11,7	6,3	10,5	19,8	8,2
Serviços profissionais	12,4	20,1	27,9	13,4	27,3
Imóveis de uso ocasional	25,5	14,0	19,5	13,3	8,9
Outras	8,8	6,2	8,8	7,1	8,5
Outras despesas correntes	4,0	3,3	3,4	3,6	3,6
Impostos	6,1	6,4	5,7	5,2	4,8
Contribuições trabalhistas	7,9	3,1	5,1	3,8	4,3
Serviços bancários	8,6	5,0	13,0	7,3	5,9
Pensões, mesadas e doações	7,7	9,8	8,0	12,4	8,5
Previdência privada	26,7	25,1	21,5	14,1	15,2
Outras	8,5	7,6	9,1	10,4	8,0
Aumento do ativo	9,3	10,2	9,2	10,8	12,4
Imóvel (aquisição)	14,0	16,2	13,0	16,1	13,9
Imóvel (reforma)	11,5	11,6	11,8	13,3	13,2
Outros investimentos	14,4	13,4	16,2	31,7	22,6
Diminuição do passivo	11,2	9,2	9,6	13,2	9,5
Empréstimo e carnê	12,9	9,1	9,1	11,5	9,7
Prestação de imóvel	17,7	15,4	19,0	24,8	15,8
<b>Número de famílias</b>	<b>1,0</b>	<b>0,9</b>	<b>1,5</b>	<b>1,5</b>	<b>1,3</b>
<b>Tamanho médio da família</b>	<b>1,0</b>	<b>0,9</b>	<b>1,5</b>	<b>1,5</b>	<b>1,3</b>

Fonte: IBGE, Diretoria de Pesquisas, Coordenação de Índices de Preços, Pesquisa de Orçamentos Familiares 2002-2003.

Nota: O termo família na POF está sendo utilizado para indicar a unidade de investigação da pesquisa "Unidade de Consumo", conforme descrito na introdução.

(1) Inclusive sem rendimento.



**Tabela 3 - Coeficientes de variação do rendimento monetário e não-monetário médio familiar, por classes de rendimento monetário e não-monetário mensal familiar, segundo a origem do rendimento, com indicação de características das famílias - Brasil - período 2002-2003**

(continua)

Origem do rendimento	Coeficiente de variação (%) do rendimento monetário e não-monetário médio mensal familiar (R\$)					
	Total	Classes de rendimento monetário e não-monetário mensal familiar				
		Até 400 (1)	Mais de 400 a 600	Mais de 600 a 1 000	Mais de 1 000 a 1 200	Mais de 1 200 a 1 600
<b>Rendimento total</b>	<b>2,3</b>	<b>0,5</b>	<b>0,2</b>	<b>0,3</b>	<b>0,2</b>	<b>0,2</b>
Rendimento do trabalho	2,2	1,3	1,1	0,8	1,1	1,0
Empregado	2,4	2,1	1,7	1,3	1,9	1,7
Empregador	7,4	21,6	20,1	12,6	22,1	12,7
Conta-própria	3,1	2,8	2,9	2,6	4,4	4,1
Transferência	3,4	1,6	1,8	1,7	2,9	3,4
Aposentadoria previdência pública	3,2	1,9	1,9	2,0	3,4	3,9
Aposentadoria previdência privada	23,6	42,0	30,9	29,4	24,9	27,1
Bolsa de estudo	39,9	27,1	36,0	44,6	42,4	59,1
Pensão alimentícia, mesada e doação	5,4	5,5	8,0	6,4	9,5	10,2
Transferência transitória	10,7	5,8	4,4	7,1	9,0	15,9
Rendimento de aluguel	8,6	20,5	20,2	9,2	14,2	12,2
Aluguel de bens imóveis	9,1	21,7	21,9	9,7	15,7	13,2
Aluguel de bens móveis	23,7	40,3	31,6	28,6	38,0	33,3
Outros rendimentos	7,6	8,3	8,3	6,6	11,2	6,7
Vendas esporádicas	7,5	13,1	13,0	10,7	17,5	11,4
Empréstimos	12,1	12,4	12,1	8,0	12,1	13,4
Aplicações de capital	22,3	19,1	20,9	14,2	21,4	14,7
Outros	8,6	14,8	15,4	19,5	18,9	14,3
Rendimento não-monetário	2,9	1,2	1,4	1,3	2,0	2,0
<b>Número de famílias</b>	<b>0,3</b>	<b>0,5</b>	<b>0,6</b>	<b>0,5</b>	<b>0,9</b>	<b>0,9</b>
<b>Tamanho médio da família</b>	<b>0,3</b>	<b>0,5</b>	<b>0,6</b>	<b>0,5</b>	<b>0,9</b>	<b>0,9</b>

**Tabela 3 - Coeficientes de variação do rendimento monetário e não-monetário médio familiar, por classes de rendimento monetário e não-monetário mensal familiar, segundo a origem do rendimento, com indicação de características das famílias - Brasil - período 2002-2003**

(conclusão)

Origem do rendimento	Coeficiente de variação (%) do rendimento monetário e não-monetário médio mensal familiar (R\$)				
	Classes de rendimento monetário e não-monetário mensal familiar				
	Mais de 1 600 a 2 000	Mais de 2 000 a 3 000	Mais de 3 000 a 4 000	Mais de 4 000 a 6 000	Mais de 6 000
<b>Rendimento total</b>	<b>0,2</b>	<b>0,4</b>	<b>0,3</b>	<b>0,5</b>	<b>2,3</b>
Rendimento do trabalho	1,1	1,1	1,4	1,5	2,5
Empregado	2,1	2,1	3,0	3,2	4,0
Empregador	12,5	10,3	11,7	10,3	7,6
Conta-própria	5,0	5,0	6,3	9,1	8,3
Transferência	4,2	3,5	5,5	5,5	5,5
Aposentadoria previdência pública	5,0	4,1	5,7	6,3	5,2
Aposentadoria previdência privada	36,8	25,6	25,9	21,5	29,1
Bolsa de estudo	65,1	29,5	56,4	48,4	37,0
Pensão alimentícia, mesada e doação	13,1	13,1	16,6	16,3	16,8
Transferência transitória	14,5	12,5	21,3	24,5	19,7
Rendimento de aluguel	12,5	16,3	14,2	15,4	11,7
Aluguel de bens imóveis	13,1	17,1	15,2	12,8	12,6
Aluguel de bens móveis	38,5	33,6	28,9	59,8	36,3
Outros rendimentos	7,6	6,9	6,1	7,1	9,3
Vendas esporádicas	11,3	10,1	8,8	8,6	9,1
Empréstimos	12,7	9,2	11,7	13,6	14,9
Aplicações de capital	13,5	12,6	20,2	21,3	28,8
Outros	17,5	13,5	14,1	12,9	12,7
Rendimento não-monetário	2,5	2,3	3,6	3,5	9,6
<b>Número de famílias</b>	<b>1,0</b>	<b>0,9</b>	<b>1,5</b>	<b>1,5</b>	<b>1,3</b>
<b>Tamanho médio da família</b>	<b>1,0</b>	<b>0,9</b>	<b>1,5</b>	<b>1,5</b>	<b>1,3</b>

Fonte: IBGE, Diretoria de Pesquisas, Coordenação de Índices de Preços, Pesquisa de Orçamentos Familiares 2002-2003.

Notas: 1. O termo família na POF está sendo utilizado para indicar a unidade de investigação da pesquisa "Unidade de Consumo", conforme descrito na introdução.

2. Médias obtidas segundo o rendimento de cada célula sobre o número de famílias da coluna correspondente.

(1) Inclusive sem rendimento.

**Tabela 4 - Coeficientes de variação da aquisição alimentar domiciliar *per capita* anual, por classes de rendimento monetário e não-monetário mensal familiar, segundo os produtos - Brasil - período 2002-2003**

Produtos	Coeficientes de variação da aquisição alimentar domiciliar <i>per capita</i> anual (kg)										
	Total	Classes de rendimento monetário e não-monetário mensal familiar (R\$)									
		Até 400 (1)	Mais de 400 a 600	Mais de 600 a 1 000	Mais de 1 000 a 1 200	Mais de 1 200 a 1 600	Mais de 1 600 a 2 000	Mais de 2 000 a 3 000	Mais de 3 000 a 4 000	Mais de 4 000 a 6 000	Mais de 6 000
Arroz polido	2,4	3,2	3,7	4,2	6,6	5,8	7,6	9,7	9,0	25,2	10,2
Feijão	2,7	2,8	3,4	3,8	6,0	4,7	6,8	6,6	17,3	24,7	10,0
Mulatinho	8,6	10,9	9,9	18,1	15,9	17,5	22,9	18,1	25,6	35,4	35,0
Preto	3,5	7,3	7,3	5,9	7,8	9,7	9,9	12,3	13,4	15,0	11,2
Rajado	4,3	5,2	6,0	7,3	11,2	7,9	13,2	10,0	25,4	14,2	18,8
Outros	7,1	5,5	6,2	6,3	9,4	8,6	11,4	13,0	41,1	65,0	14,0
Batata-inglesa	3,3	5,3	6,7	5,4	7,7	8,1	10,6	7,2	8,9	9,0	8,4
Fubá de milho	4,4	4,8	5,8	7,9	10,0	9,0	11,1	12,7	18,0	18,2	14,0
Farinha de trigo	5,3	14,2	7,0	13,0	11,5	8,0	8,8	16,9	10,9	14,1	11,4
Farinha de mandioca	3,4	4,9	6,6	4,8	8,2	7,3	23,3	9,6	11,2	13,6	8,6
Macarrão	2,4	5,1	4,5	4,6	7,4	5,6	7,4	6,8	9,3	11,5	9,0
Tomate	3,8	3,6	23,1	3,7	6,5	4,8	5,2	5,3	6,6	5,7	6,7
Cebola	2,3	4,2	4,4	5,1	6,4	5,5	7,1	6,1	9,1	6,7	7,4
Açúcar refinado	3,6	7,2	7,8	6,4	11,8	8,7	9,6	11,2	11,3	19,3	11,0
Açúcar cristal	2,7	3,5	4,1	4,7	7,0	6,3	11,3	8,1	10,2	13,4	10,1
Carne bovina	1,5	3,3	2,7	2,5	3,9	3,8	4,9	4,4	4,5	6,5	4,8
De primeira	2,3	5,4	5,0	4,5	6,7	5,0	6,5	5,5	6,4	6,0	5,9
Contrafilé	6,7	19,2	14,4	15,3	15,4	16,0	21,0	18,5	20,6	16,8	14,3
Alcatra	5,3	14,3	12,6	11,6	16,8	11,1	15,5	12,0	12,1	12,0	10,3
Outras	2,6	6,1	5,5	5,2	8,0	5,8	6,1	5,8	7,3	7,8	7,7
De segunda	2,5	3,5	4,1	3,4	6,4	6,6	8,6	7,5	7,6	16,5	7,3
Acém	7,4	15,3	14,0	14,1	18,4	16,4	21,5	13,2	24,5	23,2	18,2
Costela	4,4	7,1	8,3	7,7	10,8	11,1	14,3	11,2	15,8	21,4	18,4
Músculo	6,6	14,2	18,9	13,7	18,7	16,1	19,1	20,0	20,4	23,5	16,8
Outras	3,2	4,1	5,1	3,9	7,7	9,9	12,3	10,1	9,5	25,9	10,5
Outros cortes	4,2	10,8	5,7	6,1	10,2	10,1	9,1	13,9	11,0	12,1	15,8
Frango	1,5	2,9	3,0	2,8	4,2	3,7	4,8	5,2	5,9	6,2	5,2
Abatido	3,0	4,3	4,5	5,0	7,7	7,5	10,8	7,9	13,0	13,5	13,6
Congelado	2,5	5,1	5,3	4,3	6,7	5,8	7,2	7,3	9,8	9,2	9,0
Vivo	6,4	8,6	9,2	8,1	14,8	15,8	25,6	20,3	23,7	28,1	17,7
Peito	6,0	29,8	21,3	14,4	20,9	13,4	16,3	16,2	14,8	13,4	8,7
Coxa	4,9	16,2	15,3	11,1	17,0	11,7	13,0	11,5	12,9	17,4	12,0
Outros cortes	5,8	10,8	11,0	10,5	16,1	14,2	15,2	12,8	16,7	20,3	21,7
Leite de vaca pasteurizado (2)	2,4	5,5	6,4	4,4	5,0	5,0	5,2	5,4	5,5	7,8	5,8
Queijo prato	6,4	21,6	19,3	11,5	15,1	16,0	14,4	11,8	11,7	11,1	10,0
Pão Francês	1,3	2,6	2,4	2,3	2,7	2,8	2,9	2,6	3,5	3,9	3,2
Refrigerante de guaraná (2)	4,0	6,8	6,6	11,1	11,4	8,6	11,2	9,3	11,8	9,5	11,2
Café moído	2,1	3,1	4,1	3,7	7,1	5,7	6,5	7,7	7,3	10,1	8,3
Óleo de soja (2)	2,1	3,8	3,7	3,6	7,0	5,8	7,4	7,1	8,6	17,2	10,3

Fonte: IBGE, Diretoria de Pesquisas, Coordenação de Índices de Preços, Pesquisa de Orçamentos Familiares 2002-2003.

Nota: O termo família está sendo utilizado para indicar a unidade de investigação da pesquisa "Unidade de Consumo", conforme descrito na introdução.

(1) Inclusive sem rendimento. (2) As quantidades foram transformadas em kg, considerando-se volume igual a peso.

## Principais aspectos da coleta de informações

### Instrumentos de coleta

A definição de instrumentos de coleta requer que alguns aspectos sejam considerados, tais como características dos locais onde a pesquisa será realizada, para possibilitar ao informante a precisão das respostas e determinar o ritmo da entrevista. Além disso, as experiências de trabalhos anteriores do próprio IBGE, bem como de outras instituições nacionais e internacionais, são levadas em conta. Questões, como períodos de referência dos dados, registros diários e método recordatório, podem ser citados como fatores específicos que determinam os instrumentos de coleta numa POF.

Os instrumentos de coleta utilizados na POF 2002-2003, organizados segundo o tipo de informação a ser pesquisada, são apresentados a seguir.

#### Questionário do Domicílio

No Questionário do Domicílio foram obtidas as informações gerais sobre o domicílio: tipo do domicílio, número de cômodos, forma de abastecimento de água, tipo de esgotamento sanitário, origem da energia elétrica, condição de ocupação, material predominante no piso, existência de pavimentação na rua, e tempo de moradia. Também neste questionário foram coletadas informações sobre as características de todos os moradores: relação com a pessoa de referência da unidade de consumo, sexo, idade, nível de instrução, cor ou raça, religião, e dados antropométricos (peso e altura).

#### Questionário de Despesa Coletiva

No Questionário de Despesa Coletiva foram pesquisadas as despesas com serviços e taxas de energia elétrica, água e esgoto, telefone fixo, gás de uso doméstico, aluguel, condomínio, prestação e outras despesas do domicílio principal, serviços domésticos, construção, reforma e pequenos reparos de habitação ou jazigo, aquisição, aluguel, consertos ou manutenção de móveis, eletrodomésticos, máquinas e utensílios de uso doméstico, aquisição de artigos de decoração e equipamentos diversos. Neste questionário também foram levantadas informações sobre quantidade, ano de aquisição, estado (novo ou usado) e forma de obtenção de 33 diferentes tipos de bens duráveis existentes em uso no domicílio.

#### Caderneta de Despesa Coletiva

Na Caderneta de Despesa Coletiva foram registradas as aquisições (a

partir do registro de quantidades e despesas monetárias e não-monetárias) de uso comum no domicílio com alimentação, higiene e limpeza.

### **Questionário de Despesa Individual**

No Questionário de Despesa Individual foi investigada a disponibilidade de crédito (cartões de crédito e/ou cheques especiais) e plano ou seguro-saúde e todos os tipos de despesas caracterizadas de uso ou finalidade individual, como: comunicações, transportes, educação, alimentação fora de casa, fumo, jogos e apostas, diversões, uso e aquisição de celular, produtos farmacêuticos e assistência à saúde, artigos de perfumaria e produtos para pele e cabelo, serviços de cabeleireiro e outros, artigos de papelaria e leitura e assinatura de periódicos, vestuário e calçados, tecidos e roupas de banho, viagens, aquisição e manutenção de veículos. Foram também investigados os gastos individuais com serviços bancários e profissionais, cerimônias e festas, jóias, despesas com outros imóveis, contribuições trabalhistas e pensões.

Neste questionário de despesas individuais, assim como no questionário e na caderneta de despesa coletiva, foram investigadas informações sobre tipos de estabelecimento em que foram adquiridos produtos e serviços, e as formas de obtenção das aquisições realizadas pelas unidades de consumo.

### **Questionário de Rendimento Individual**

No Questionário de Rendimento Individual foram pesquisados todos os rendimentos do trabalho - contendo nestes casos informações sobre ocupações, atividades e posições na ocupação - e de transferências, outros rendimentos e receitas e empréstimos, bem como as principais deduções e encargos incidentes sobre os mesmos. Também foram pesquisadas informações sobre aplicações e retiradas financeiras.

### **Questionário de Condições de Vida**

No Questionário de Condições de Vida foram obtidas informações, de caráter subjetivo, a respeito das condições de vida da unidade de consumo, por intermédio de entrevista com a pessoa responsável pela unidade de consumo ou aquela pessoa assim considerada pelos demais moradores. Neste questionário foi levantada a opinião do informante sobre a suficiência do rendimento mensal, a quantidade e qualidade dos alimentos para consumo pela família, as condições de moradia e do entorno do domicílio e a capacidade ou não de pagamento de algumas despesas referentes ao domicílio.

## **Coleta das informações**

Conforme mencionado anteriormente, tendo em vista as alterações de consumo que ocorrem nas diferentes épocas do ano, nas informações de despesas, quantidades e rendimentos, a coleta das informações da pesquisa

no campo teve a duração de um ano.

Para garantir a distribuição de todos os estratos geográficos e socioeconômicos durante os 12 meses, a pesquisa foi dividida em 52 períodos, sendo que, para cada domicílio selecionado, são indicados, dentre esses períodos, dois consecutivos em que obrigatoriamente foi iniciada a coleta.

Devido à complexidade de uma Pesquisa de Orçamentos Familiares, em primeiro lugar foi fundamental sensibilizar os informantes para os objetivos da pesquisa e para a importância de sua participação num levantamento desta natureza. De modo a garantir a qualidade e precisão nas informações prestadas, foi realizado todo um trabalho através das equipes responsáveis pela coleta, com esta perspectiva.

As informações da Pesquisa de Orçamentos Familiares foram obtidas diretamente nos domicílios particulares permanentes selecionados, por meio de entrevistas junto aos seus moradores, durante um período de nove dias consecutivos. O primeiro dia foi usado para abertura e identificação do domicílio e de seus moradores, quando se verificou, em primeiro lugar, se o domicílio atendia aos critérios definidos para prosseguimento ou não da entrevista nos dias seguintes. Este primeiro dia também foi utilizado para o levantamento das informações sobre as características de todas as pessoas moradoras. A partir do segundo dia de pesquisa, foi iniciado o preenchimento dos questionários de coleta das informações previstas para o domicílio, relativos às despesas e rendimentos (orçamentos), atividades que eram realizadas durante um período de sete dias, tempo estabelecido para o total do preenchimento destes questionários. O nono dia foi empregado para o fechamento da coleta das informações de despesas e rendimentos. Também este dia foi utilizado para o preenchimento do questionário de avaliação das condições de vida e o fechamento da entrevista no domicílio.

O método para a obtenção dos dados dos orçamentos familiares foi a aplicação de questionários específicos sob a forma de entrevista presencial. Definiu-se, entretanto, em função da frequência com que determinada aquisição é realizada e o seu valor, diferentes formas para o preenchimento das informações. Para as aquisições com ocorrências frequentes, tanto aquelas de uso coletivo como as individuais, como, por exemplo, alimentação, transportes e leitura, optou-se pelo registro diário. Nas cadernetas de despesa coletiva os registros foram feitos pelos informantes (autopreenchimento) ou pelos agentes de pesquisa. Quanto às demais aquisições e rendimentos, utilizou-se o método de aplicação de questionários, por entrevista assistida, com recorrência à memória do informante.

O número de dias de visitas do agente de pesquisa em cada domicílio selecionado para a realização da pesquisa foi decorrente do autopreenchimento pelo informante do Questionário de Despesa Coletiva (registro das aquisições de produtos de alimentação, higiene e limpeza de uso coletivo), sendo que, em média, esse número ficou em torno de quatro dias.

Em função das características do levantamento das informações, principalmente em relação ao alto grau de detalhamento das diferentes variáveis pesquisadas, seus quantitativos e as dificuldades crescentes de acesso aos domicílios e seus moradores, adotou-se a alternativa de utilização de computadores portáteis na coleta das informações. Com isso, buscou-se agilizar e garantir procedimentos padronizados de crítica e validação imediatamente no momento da coleta das informações, o que proporcionou ganhos significativos na qualidade dos dados e reduziu custos. A coleta e o registro das informações da pesquisa com o uso de computador portátil foram realizados em aproximadamente 70 % dos domicílios pesquisados. No restante, a coleta foi realizada pelo método tradicional, com a utilização de questionários impressos. Em grande parcela dessas situações, o uso de questionários impressos ocorreu devido a restrições operacionais localizadas.

## **Tratamento das informações**

Os diversos tipos e formas de registros obtidos pela pesquisa, através de todos os instrumentos de coleta utilizados, determinam a complexidade na execução das fases de crítica dos dados, necessárias para garantir a qualidade e consistência das informações coletadas.

Os procedimentos metodológicos adotados para o tratamento das informações são descritos a seguir.

### **Crítica na entrada de dados**

Em função da tecnologia utilizada na operação de coleta das informações dos domicílios selecionados para a pesquisa, com a utilização de computadores portáteis para registro e entrada de dados, alguns procedimentos relacionados à consistência das informações pesquisadas foram implementados visando o controle da qualidade das informações no momento da coleta.

Neste sentido, foi desenvolvida uma grande etapa denominada Codificação dos Dados e Críticas de Consistência que englobou desde a codificação dos produtos e serviços registrados, críticas de entrada de dados e as críticas por variável e entre variáveis, procedimentos estes fundamentais para garantir a coerência das informações coletadas, que passaram a ser executadas simultaneamente no momento da entrevista e coleta dos dados. Com este procedimento, procurou-se garantir a precisão dos dados registrados e, ao mesmo tempo, evitar custos adicionais com retornos aos domicílios para correções de eventuais problemas nas informações encontrados após a coleta.

Na etapa de Codificação dos Dados, programas e procedimentos especiais foram desenvolvidos para a execução da codificação automática de todas as variáveis descritivas para transformá-las em variáveis codificadas. Na POF 2002-2003, as seguintes variáveis foram codificadas no momento da coleta: produtos e serviços, tipo de local de compra, unidade de medida, religião, atividade e ocupação. Este procedimento objetivou maximizar o aproveitamento das descrições digitadas pelo agente de pesquisa. No entanto, em função da

atualização e disponibilidade dos diferentes cadastros, aconteceram situações em que estas variáveis não foram codificadas automaticamente, o que demandou que fossem tratadas posteriormente pela equipe central do projeto.

Na etapa de críticas incorporadas na entrada de dados, procurou-se identificar possíveis erros de registro de informações e também erros de digitação. Nestes casos, o sistema acusava e identificava para o agente de pesquisa a existência de inconsistências na informação digitada, de modo que imediatamente fossem verificadas e corrigidas pelo agente de pesquisa.

Também nesta etapa, diversos procedimentos de controle relacionados à coleta foram implementados no sistema utilizado para entrada de dados, sempre com o objetivo de identificar e orientar os agentes de pesquisa quanto aos possíveis problemas no processo de registro dos dados. Com este objetivo, cabe citar as críticas relativas a valores de despesas digitados para produtos e serviços, sujeitos a uma crítica de comparação através de valores extremos. Além disso, foi incluído no programa de entrada de dados, um conjunto de críticas de fechamento para todos os tipos de questionários da pesquisa que era executado automaticamente ao término da entrevista no domicílio. Após a execução da etapa de crítica de fechamento, era apresentado um relatório, onde se descrevia a presença ou ausência de erros por questionário preenchido.

No caso dos domicílios em que a entrevista foi realizada através de questionário impresso (30% dos domicílios), quando da transcrição dos dados em escritório, os mesmos procedimentos de crítica e codificação foram aplicados.

O sistema de entrada de dados e críticas na pesquisa também foi utilizado pelo coordenador estadual da pesquisa para acompanhar os trabalhos de coleta e, principalmente, foi utilizado pelos supervisores de equipe no apoio a todos os trabalhos de controle de qualidade da coleta realizada pelos agentes de pesquisa sob sua responsabilidade.

### **Tratamento do efeito inflacionário sobre as informações de valores (deflacionamento)**

A Pesquisa de Orçamentos Familiares 2002-2003 teve como período de realização em campo os 12 meses compreendidos entre julho de 2002 e junho de 2003, adotou períodos de referência para as informações de despesas, que podiam ser de sete dias, 30 dias, 90 dias e 12 meses, conforme a frequência de aquisições dos bens e serviços pesquisados, e, para as informações de rendimentos, considerou o período de referência de 12 meses.

Devido às diversas referências temporais, não é trivial a agregação e comparação das informações de valores coletadas para uma unidade de consumo ou conjunto de unidades de consumo pesquisadas em datas distintas. Isto se dá em função do efeito inflacionário (variação de preços) sobre os valores das despesas e rendimentos. Assim, fez-se necessário efetuar um ajustamento desses valores com o objetivo de eliminar esse efeito.

O método utilizado para o tratamento do efeito inflacionário possibilitou ajustar os valores monetários e não-monetários correntes de despesas



com bens, serviços e rendimentos, pesquisados nas unidades de consumo, valorando-os a preços de uma data referencial preestabelecida. Com isso, ao final do processo, foram obtidas todas as unidades de consumo com seus fluxos monetários valorados a preços de uma mesma data, permitindo tanto a agregação das informações para uma única ou um conjunto de unidades de consumo, possibilitando a obtenção da unidade de consumo “média” representativa de cada área ou recorte de análise de interesse. Finalmente, através destas unidades de consumo “médias” são viabilizados os principais objetivos da pesquisa.

Para os procedimentos de deflacionamento dos dados da pesquisa, foram utilizados diferentes indexadores, definidos em função das características dos bens e serviços, dos diversos tipos de rendimentos e também da existência e disponibilidade de indexadores adequados.

Os indexadores utilizados para as despesas com bens e serviços foram as séries históricas do Índice Nacional de Preços ao Consumidor Amplo - IPCA, dos Índices de Preços ao Consumidor Amplo regionais de cada uma das 11 áreas pesquisadas pelo IBGE, das variações de preços dos produtos e serviços acompanhados pelo Sistema Nacional de Índices de Preços ao Consumidor do IBGE. O IPCA de cada uma das 11 regiões foi utilizado para deflacionar os dados da respectiva Unidade da Federação. Nas Unidades da Federação não cobertas pelo IPCA, adotou-se o IPCA da região que mais se assemelhava aos comportamentos dos preços dos produtos e serviços e com os padrões de rendimentos, conforme estudos desenvolvidos utilizando os dados da própria POF 2002-2003. Para as informações de rendimentos, os indexadores usados foram as séries históricas da Pesquisa Mensal de Empregos do IBGE para os rendimentos de empregado privado e público, conta-própria e empregador. Para os outros tipos de rendimentos, utilizaram-se as variações do salário mínimo, da poupança, do índice de reajuste do Instituto Nacional de Seguridade Social - INSS e, ainda, o Índice Nacional de Preços ao Consumidor - INPC.

Determinou-se a data referencial – 15 de janeiro de 2003 – que definiu o ponto para o qual o deflacionamento transformou todos os valores de despesas e rendimentos da pesquisa.

### **Crítica do valor das despesas e rendimentos**

A pesquisa coletou informações sobre os valores de despesas e rendimentos nos diversos domicílios pesquisados. No entanto, estes valores estão sujeitos a erros de coleta e transcrição. Com o objetivo de identificar tais problemas, foi necessário que esses dados fossem submetidos a uma crítica de valores.

A crítica de valores da Pesquisa de Orçamentos Familiares pode ser subdividida em três etapas:

- Partição em classes de rendimento monetário mensal familiar;
- Procedimentos de detecção de *outliers* (valores extremos - altos ou baixos); e
- Crítica visual.

As partições dos dados em classes foram feitas visando criar grupos homogêneos de informações, já que as estruturas de despesas e rendimentos

das unidades de consumo possuem alta correlação com a renda bruta mensal. Assim, o objetivo dessas partições foi criar grupos com estruturas de gastos e rendimentos com mesmo padrão.

A etapa da crítica mais importante é a detecção dos *outliers*, que consiste na identificação dos dados extremos (altos ou baixos) observados na distribuição estatística de uma variável, ou seja, dados não representativos de um conjunto de observações. No caso da pesquisa, foram considerados *outliers* aqueles registros de despesas de um item (produto ou serviço) ou rendimentos, cujos valores, ou muito altos ou muito baixos, não atenderam critérios estatísticos estabelecidos.

A crítica visual foi feita tomando-se por base um relatório obtido após a execução do programa de crítica (resultado das duas etapas anteriores). Este relatório era composto de várias variáveis auxiliares associadas ao produto ou serviço apresentado, para a tomada de decisão sobre a aceitação ou rejeição dos valores que eram detectados pela crítica. Nas situações de rejeição dos valores pela crítica, os mesmos foram marcados para serem tratados na etapa de imputação de valores.

### **Alocação das despesas agregadas da caderneta de despesa coletiva**

Vários procedimentos são adotados por ocasião da coleta, no sentido de garantir a precisão e detalhamento dos registros de despesas de cada produto informado pelas unidades de consumo. Contudo, algumas dificuldades ocorrem quando da obtenção das informações e dizem respeito à recorrência à memória por parte dos informantes, quando se tratam de despesas realizadas para um conjunto de produtos com grande diversidade de preços no mercado.

Essa restrição ocorre mais comumente no momento da informação de despesas com compras de alimentos e material de limpeza em que, habitualmente, as unidades de consumo realizaram aquisições de vários produtos em uma única compra, muitos deles de baixos valores, tornando difícil o resgate dos valores individuais. Desse modo, no caso da Caderneta de Despesa Coletiva, utilizou-se para esses registros o item agregado, sacolão, compras, etc., seguido do valor total pago, o local de compra e forma de obtenção. Nesses casos, os agentes de pesquisa foram orientados para que registrassem, também, no questionário, as descrições dos produtos adquiridos na compra.

Devido à participação relevante das informações da Caderneta de Despesa Coletiva no total das despesas das unidades de consumo, as despesas agregadas passaram por um método de tratamento que desagregou e, conseqüentemente, alocou valores para os produtos componentes dessas despesas.

Assim, para o agregado em que o informante foi capaz de discriminar os produtos nele contidos, atribuiu-se a cada produto a parcela do gasto com o agregado correspondente à proporção obtida pela reconstituição de sua

composição segundo os respectivos gastos médios por produto, área, classe de despesa monetária total e local de compra. Esse tratamento do agregado discriminado foi realizado após a crítica de valores das informações obtidas na pesquisa.

### **Tratamento da não-resposta de valores de despesas e rendimentos**

Diversos tipos de erros podem afetar os resultados do levantamento. Alguns são possíveis de serem controlados, como, por exemplo, o erro amostral, que é controlado quando da definição do desenho e tamanho da amostra. Outros erros surgem nas diversas fases da pesquisa e, dentre estes, destacam-se os erros de não-resposta total ou parcial e erros de resposta.

Em função da complexidade da Pesquisa de Orçamentos Familiares, situações de dados incompletos associados à não-resposta ocorreram. A ausência de resposta surgiu quando ocorreu perda total ou parcial das informações de despesas ou rendimentos, de domicílios selecionados na amostra, motivada por diversos fatores, como, por exemplo, a falta de contato com os informantes e a falta de cooperação associada com a carga de informações a serem coletadas, com a amplitude do período a ser coletado, com a memória do respondente e outros.

Foi utilizado procedimento de imputação para tratar a não-resposta total ou parcial. Também foram tratados os erros de resposta associados a valores rejeitados na etapa de crítica.

A abordagem aqui especificada recebe o nome de *hot deck*, e foi empregada tanto para os casos de valores de despesas ou rendimentos ignorados ou rejeitados pela crítica de valores quanto para a imputação de partes de questionários de despesas e rendimentos e questionários inteiros, de despesas e rendimentos, não preenchidos.

Para o processamento da imputação, foram criadas matrizes de similaridades formadas por variáveis consideradas altamente correlacionadas com a variável que recebeu o valor imputado. As variáveis incluídas nestas matrizes eram de domínio comum, tanto dos informantes que responderam (possíveis doadores) quanto daqueles que não responderam, ou tiveram seus valores de resposta rejeitados pela crítica de valores (receptores). O objetivo principal do emprego destas matrizes era buscar, o quanto possível, uma concordância entre as características informadas pelos doadores e as características informadas pelos receptores no que se refere às variáveis de classificação, constantes da respectiva matriz de similaridade (ou classificação). Quanto mais semelhantes fossem os possíveis doadores em relação aos respectivos receptores, melhor seria a qualidade das imputações realizadas.

Para a seleção de um doador específico, dentre tantos selecionados no processo de comparação através das matrizes, adotou-se o procedimento de seleção aleatória. Este procedimento teve como objetivo evitar distorção na distribuição dos valores das variáveis que receberam valores imputados, que poderia ser criada caso um mesmo valor fosse adotado.

## **Anualização dos valores de despesas e rendimentos**

Os valores orçamentários, despesas e rendimentos, foram obtidos em diferentes períodos de referência, definidos em função de sua natureza e frequência de ocorrência nos domicílios.

Visando construir o orçamento médio anual, fez-se necessário unificar esses períodos e transformar todos os valores em valores anuais. Assim, os valores orçamentários com períodos de referência de sete, 30 e 90 dias foram multiplicados pelos seus respectivos fatores de anualização, ou seja, 52, 12 e 4. Cabe esclarecer que, para aquelas informações pesquisadas com período de referência de 12 meses, o fator de anualização é igual a 1.

Nas situações especiais, de período de referência de 12 meses, em que se registrou as informações relativas ao último gasto mensal, último rendimento e deduções mensais (imposto de renda na fonte, previdência pública e outras deduções), o total anual foi obtido por meio da multiplicação pela variável número de meses, que também foi coletada.

## **Tratamento das informações de quantidades adquiridas de alimentos**

Ao focalizar o consumo sob a ótica específica das quantidades adquiridas de alimentos para consumo no domicílio, tratamentos especiais das informações pertinentes foram definidos e são apresentados a seguir.

### ***Anualização de quantidades***

Para cada informação de quantidade, o valor anual foi obtido aplicando-se o mesmo procedimento adotado para as despesas e rendimentos. O fator de anualização é igual a 52, tendo em vista que o período de referência dessas informações é de sete dias.

### ***Crítica das quantidades, unidade de medida e peso***

A crítica foi realizada em três etapas:

#### ***Crítica individualizada de cada variável***

Foram corrigidos os erros oriundos de campo - informações incorretas ou dados incorretamente digitados em meio magnético -, com base na distribuição de frequência obtida para cada variável objeto de crítica.

#### ***Crítica por cruzamento de variáveis***

Foram analisados os dados conjugados de produtos e unidades de medida e tratadas as inconsistências verificadas, dada a incompatibilidade constatada entre essas variáveis. Exemplos: arroz polido em tablete, alcatra em litros.

#### ***Crítica da quantidade de produtos***

A quantidade de produtos alimentares adquirida pelas unidades de consumo foi relacionada diretamente à unidade de medida informada.

De posse dos valores correspondentes em peso ou volume das unidades de medida, as quantidades foram obtidas e padronizadas em peso (quilograma) ou volume (litro). A crítica das quantidades adquiridas de produtos consistiu na análise do valor deflacionado das despesas, das quantidades em quilograma ou litro e preços médios, obtidos de forma direta das informações. Para a execução da crítica, utilizou-se como referência os preços médios consistentes por quilograma ou litro obtidos diretamente das informações.

### ***Tratamento da não-resposta de quantidades adquiridas***

A falta de informação da variável quantidade adquirida de produtos alimentares demandou a aplicação do procedimento de imputação. É importante frisar que, nesse procedimento, os preços médios unitários calculados por produto foram obtidos para 79,6% das informações da Caderneta, que representam os valores válidos das quantidades registradas. Esse procedimento garantiu a obtenção dos equivalentes em peso ou volume.

Assim, os dados informados possibilitaram a obtenção de preços médios, obtidos diretamente, por quilograma ou litro. A parcela dos produtos cuja quantidade adquirida não foi informada teve a quantidade imputada por esses preços médios (resultado da divisão do valor pelo preço médio).

As quantidades de determinados produtos, em face da falta de informações que possibilitassem a obtenção das quantidades adquiridas, não foram estimadas. Trata-se, principalmente, de algumas verduras folhosas pouco consumidas, de doces caseiros e outros produtos para os quais não é possível obter a informação de quantidade, direta ou indiretamente.

A Tabela 5 a seguir apresenta, em números absolutos e percentuais, o número de registros informados na Caderneta de Despesas Coletivas e os imputados.

**Tabela 5 - Totalização de registros da Caderneta de Despesas Coletivas no cálculo das quantidades adquiridas - Brasil - período 2002-2003**

Tipos de registros	Número	Percentual (%)
Total de itens	960 304	100,0
Total de registros com quantidade	763 936	79,6
Total de registros com quantidade imputada	169 375	17,6
Total de registros após imputação	933 311	97,2
Total de registros sem informação de quantidade	26 993	2,8

Fonte: IBGE, Diretoria de Pesquisas, Coordenação de Índices de Preços, Pesquisa de Orçamentos Familiares 2002-2003.

**Tratamento dos alimentos agregados não discriminados**

Para a informação de alimentos agregados, em que não foram discriminados os produtos que os compõem, foi realizado tratamento específico para a geração de resultados de quantidades. Procedeu-se a distribuição da despesa com agregados de cada área pesquisada, por classe de rendimento monetário e não-monetário, entre os diferentes produtos com informação de despesa, de acordo com a proporção do gasto de cada produto em relação ao gasto total da Caderneta de Despesa Coletiva. Com esse procedimento, manteve-se preservada a estrutura de gastos das unidades de consumo em cada Unidade da Federação e as classes de rendimento definidas na pesquisa. Vale ressaltar que tal procedimento de tratamento dos agregados foi realizado na etapa específica de geração de resultados de quantidades alimentares adquiridas para consumo.

Foram tratados e distribuídos 4 680 agregados não discriminados, representando 0,5% do total de registros.

**Estimativa das quantidades per capita adquiridas**

A quantidade anual de alimentos adquiridos per capita para consumo nos domicílios é uma estimativa de razão em que o numerador é a quantidade anual adquirida, total ou por classe de rendimento, e o denominador é a estimativa da população residente total ou por classe de rendimento obtida na POF.

A seguir, é apresentada a Tabela 6 com os totais da população residente para o Brasil, estratificada por classes de rendimento monetário e não-monetário, e na Tabela 7 os totais da população residente por Grandes Regiões e Unidades da Federação, estimados pela POF.

**Tabela 6 - População residente no Brasil, por classes de rendimento monetário e não-monetário mensal familiar - período 2002-2003**

Total	Faixas de renda (em salários mínimos)				
	Até 400 (1)	Mais de 400 a 600	Mais de 600 a 1 000	Mais de 1 000 a 1 200	Mais de 1 200 a 1 800
175 845 964	26 502 399	23 799 796	37 486 902	13 189 129	18 914 348
Faixas de renda (em salários mínimos)					
Mais de 1 800 a 2 000	Mais de 2 000 a 3 000	Mais de 3 000 a 4 000	Mais de 4 000 a 6 000	Mais de 6 000	
12 342 652	17 355 270	8 994 135	8 316 320	8 945 013	

Fonte: IBGE, Diretoria de Pesquisas, Coordenação de Índices de Preços, Pesquisa de Orçamentos Familiares 2002-2003.

(1) Inclusive sem rendimento.

**Tabela 7 - População residente, segundo as Grandes Regiões e Unidades da Federação - período 2002-2003**

Grandes Regiões e Unidades da Federação	População	
	Total	Relativo (%)
<b>Brasil</b>	<b>175 845 964</b>	<b>100,0</b>
<b>Norte</b>	<b>13 656 416</b>	<b>7,8</b>
Rondônia	1 444 848	0,8
Acre	594 337	0,3
Amazonas	2 999 320	1,7
Roraima	352 521	0,2
Pará	6 519 392	3,7
Amapá	526 436	0,3
Tocantins	1 219 562	0,7
<b>Nordeste</b>	<b>49 121 848</b>	<b>27,9</b>
Maranhão	5 840 712	3,3
Piauí	2 912 037	1,7
Ceará	7 710 817	4,4
Rio Grande do Norte	2 871 891	1,6
Paraíba	3 507 731	2,0
Pernambuco	8 126 481	4,6
Alagoas	2 903 855	1,7
Sergipe	1 861 517	1,1
Bahia	13 386 807	7,6
<b>Sudeste</b>	<b>74 957 518</b>	<b>42,6</b>
Minas Gerais	18 455 612	10,5
Espírito Santo	3 227 991	1,8
Rio de Janeiro	14 808 240	8,4
São Paulo	38 465 675	21,9
<b>Sul</b>	<b>25 891 789</b>	<b>14,7</b>
Paraná	9 856 971	5,6
Santa Catarina	5 570 783	3,2
Rio Grande do Sul	10 464 035	6,0
<b>Centro-Oeste</b>	<b>12 218 393</b>	<b>6,9</b>
Mato Grosso do Sul	2 156 367	1,2
Mato Grosso	2 629 980	1,5
Goiás	5 262 401	3,0
Distrito Federal	2 169 645	1,2

Fonte: IBGE, Diretoria de Pesquisas, Coordenação de Índices de Preços, Pesquisa de Orçamentos Familiares 2002-2003.

## Apresentação dos resultados

Os resultados ora divulgados estão estruturados da seguinte forma:

Publicação impressa, contendo:

- Resultados de Despesas - Brasil e Grandes Regiões
- Resultados de Rendimentos - Brasil e Grandes Regiões
- Resultados da Aquisição alimentar domiciliar *per capita* - Brasil e Grandes Regiões
- Resultados das Avaliação subjetiva de condições de vida - Brasil e Grandes Regiões

CD-ROM contendo as informações apresentadas na publicação e um conjunto de tabelas de Despesas e Rendimentos, por Unidades da Federação.

Estão também disponibilizadas tabelas básicas com a precisão (coeficientes de variação) das estimativas calculadas.

## **Regras de arredondamento**

Sempre que foram efetuadas operações de cálculo de valores médios de despesas ou rendimentos, procedeu-se ao arredondamento dos valores fracionados para a segunda casa decimal.

Nos resultados expressos em percentagem, em função do arredondamento realizado na segunda casa decimal, por vezes ocorrem pequenas diferenças nas totalizações.



---

# Comentários dos resultados

## Despesas

O conhecimento e análise dos valores das despesas das famílias e da distribuição dessas despesas segundo os diversos itens adquiridos ou pagos são requisitos inerentes ao estudo dos orçamentos domésticos. Os resultados e comentários a seguir referem-se às estimativas relacionadas com despesas médias mensais realizadas pelas famílias brasileiras obtidas a partir da Pesquisa de Orçamentos Familiares - POF 2002-2003. As estimativas estão expressas em reais e, nas correspondentes participações percentuais, segundo os diversos componentes da despesa total média mensal.

A despesa total equivale a todas as despesas monetárias e não-monetárias das famílias. As despesas monetárias são aquelas realizadas mediante pagamento em dinheiro, cheque ou cartão de crédito. As despesas não-monetárias correspondem às aquisições provenientes de produção própria, retirada do negócio, troca, doação e outras formas de obtenção, e são investigadas para todos os produtos adquiridos pelas famílias e para o serviço aluguel do domicílio<sup>2</sup>.

Para a obtenção da despesa total média mensal são totalizadas as despesas médias mensais classificadas em três grandes grupos: despesas correntes, aumento do ativo e diminuição do passivo.

---

<sup>2</sup> As despesas não-monetárias são valoradas a partir de estimativa do informante no momento da pesquisa.

As despesas correntes são formadas por dois tipos de despesas: despesas de consumo, constituídas dos seguintes grupamentos: alimentação, habitação, vestuário, transporte, higiene e cuidados pessoais, assistência à saúde, educação, recreação e cultura, fumo, serviços pessoais e despesas diversas; e mais as outras despesas correntes, integradas por impostos, contribuições trabalhistas, serviços bancários, pensões, mesadas, doações e outras.

Ao grande grupo aumento do ativo correspondem as despesas com a aquisição de imóvel, a reforma de imóvel e outros investimentos e o último grande grupo, diminuição do passivo, contabiliza as despesas com pagamentos de empréstimos, carnês e prestações de imóvel.

Inicialmente, são efetuados comentários sobre os resultados dos grupamentos mais agregados, como a despesa total segundo os grandes grupos de despesas que a compõem. Na seqüência, são focalizadas as despesas de consumo e por fim comentadas, numa abordagem mais detalhada, as despesas com alimentação segundo as participações de diferentes categorias de produtos.

Os resultados são apresentados segundo comparações das despesas obtidas a partir da POF 2002-2003 no nível Brasil, entre as áreas urbanas e rurais, entre as Grandes Regiões e classes de rendimentos. Além disso, quando pertinente, são comparados os resultados da POF 2002-2003 com aqueles obtidos do Estudo Nacional da Despesa Familiar - ENDEF, realizado em 1974-1975, e com as POFs 1987-1988 e 1995-1996.

## Resultados e comentários sobre a despesa total

A estimativa da despesa total média mensal ficou em R\$ 1 778,03 no Brasil. Nos resultados apresentados na Tabela 8 observa-se que a despesa total média mensal familiar para a Região Sudeste foi aquela que apresentou o maior valor, com R\$ 2 163,09, ficando acima da média nacional em 21,66%. A Região Nordeste, ao contrário, foi a que mostrou o menor valor, R\$1 134,44, ficando abaixo da despesa total média do Brasil em 36,20%.

Segundo o rendimento<sup>3</sup>, os resultados da despesa total indicam que na primeira classe de rendimento médio mensal (até R\$ 400,00), as Regiões Sudeste, Sul, Centro-Oeste e Norte apresentaram valores de despesas totais médias superiores à média do Brasil. A Região Norte apresentou o resultado mais baixo dentre essas quatro regiões (R\$ 484,47). A Região Nordeste foi a que apresentou menor valor da despesa média mensal, com R\$ 393,19, sendo o único resultado abaixo da média nacional nesta classe de rendimento.

Para a classe de rendimento mensal de mais de R\$ 2 000,00 a R\$ 3 000,00, os resultados tiveram comportamento diferente em relação à despesa média do Brasil. A Região Norte apresentou a despesa total média mensal mais baixa, seguida pela Região Nordeste, ambas abaixo da média nacional que,

<sup>3</sup> Inclui o rendimento não-monetário estimado a partir da utilização e do consumo de produtos que são adquiridos através de despesas não-monetárias. Inclui também o aluguel estimado pelas unidades de consumo com condição de ocupação diferente de alugado, deduzidas as despesas com manutenção, impostos, taxas e seguros.

nesta classe, ficou em R\$ 2 450,03. Dentre as três regiões que apresentaram resultados superiores à média no Brasil, a Centro-Oeste destaca-se com o valor médio de despesa mais alto, R\$ 2 545,67.

**Tabela 8 - Despesa monetária e não-monetária média mensal familiar, por classes de rendimento médio mensal familiar, segundo as Grandes Regiões - período 2002-2003**

Grandes Regiões	Despesa monetária e não-monetária média mensal familiar, por classes de rendimento médio mensal familiar			
	Total	Até 400 (1)	Mais de 2 000 a 3 000	Mais de 6 000
<b>Brasil</b>	<b>1 778,03</b>	<b>454,70</b>	<b>2 450,03</b>	<b>8 721,91</b>
Norte	1 292,13	484,47	2 217,97	6 882,24
Nordeste	1 134,44	393,19	2 414,18	8 778,69
Sudeste	2 163,09	525,51	2 455,08	8 846,75
Sul	1 912,48	533,91	2 483,12	8 488,15
Centro-Oeste	1 756,68	506,51	2 545,67	8 876,47

Fonte: IBGE, Diretoria de Pesquisas, Coordenação de Índices de Preços, Pesquisa de Orçamentos Familiares 2002-2003.  
(1) Inclusive sem rendimento.

Na classe de rendimento acima de R\$ 6 000,00, a média da despesa total no Brasil foi R\$ 8 721,91. O menor valor para a despesa total média foi R\$ 6 882,24 na Região Norte, o único valor médio inferior à média nacional (em 21%). As demais quatro regiões apresentaram valores de despesa total média similares. A Região Centro-Oeste apresentou a maior despesa média dentre as Grandes Regiões, com valor superior à média nacional em 1,77%.

A Tabela 9 e o Gráfico 1 destacam o Distrito Federal, Rio e Janeiro e São Paulo, as três unidades da federação que registraram valores de despesa total média mensal mais elevados, e Piauí, Paraíba e Maranhão com os valores mais baixos.

**Tabela 9 - Despesa monetária e não-monetária média mensal familiar, por classes de rendimento médio mensal familiar, segundo Unidades da Federação selecionadas - período 2002-2003**

Unidades da Federação selecionadas	Despesa monetária e não-monetária média mensal familiar, por classes de rendimento médio mensal familiar			
	Total	Até 400 (1)	Mais de 2 000 a 3 000	Mais de 6 000
<b>Brasil</b>	<b>1 778,03</b>	<b>454,70</b>	<b>2 450,03</b>	<b>8 721,91</b>
Distrito Federal	3 195,21	735,09	2 734,79	9 595,63
Rio de Janeiro	2 343,45	592,65	2 612,06	9 269,62
São Paulo	2 337,17	587,33	2 472,64	8 718,02
Piauí	975,67	375,59	2 231,22	7 468,33
Paraíba	904,24	362,79	2 336,63	7 080,46
Maranhão	842,66	388,20	2 011,94	5 431,14

Fonte: IBGE, Diretoria de Pesquisas, Coordenação de Índices de Preços, Pesquisa de Orçamentos Familiares 2002-2003.  
(1) Inclusive sem rendimento.

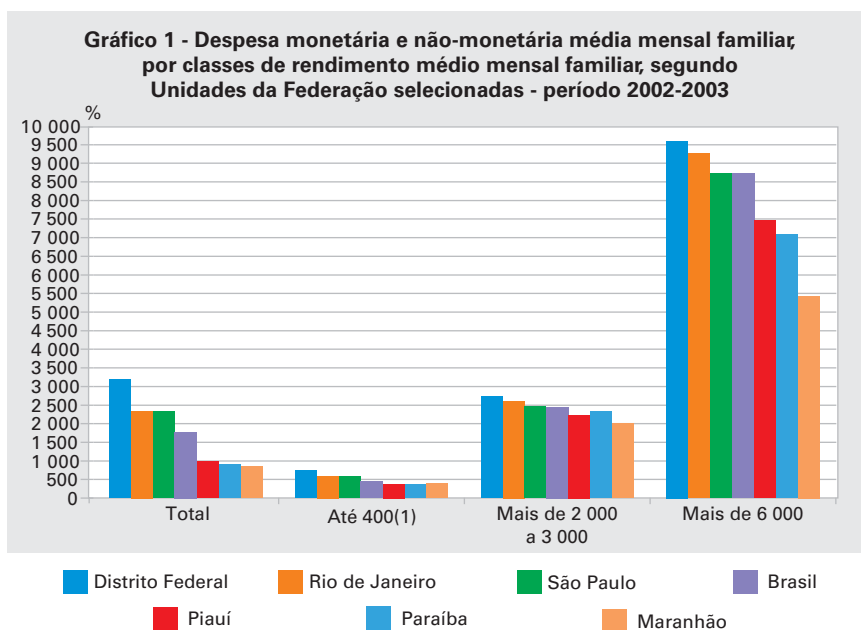

Nos estados que apresentaram valores mais elevados, a mesma ordenação dos resultados é observada nas despesas totais médias referentes ao total das famílias e em cada uma das classes de renda – Distrito Federal, o valor mais alto, seguido de Rio de Janeiro e, por fim, São Paulo.

Chama atenção que os três estados identificados com valores de despesa total média mais baixos pertencem à Região Nordeste. Além disso, observa-se, na classe de rendimento acima de R\$ 6 000,00, que a despesa total média no Maranhão é cerca de 25% inferior àquelas do Piauí e Paraíba.

Ao comparar valores da despesa total no Brasil e nas áreas urbanas e rurais brasileiras, a observação da Tabela 10 e do Gráfico 2 indica que o valor da despesa total média na área urbana é 9% superior ao valor observado para o conjunto do País, enquanto o valor da despesa total média mensal na área rural é 51% inferior a essa média nacional.

**Tabela 10 - Despesa total média mensal familiar, por situação do domicílio, segundo os tipos de despesa - Brasil - período 2002-2003**

Tipos de despesa	Despesa total média mensal familiar		
	Total	Situação do domicílio	
		Urbana	Rural
<b>Total (R\$)</b>	<b>1 778,03</b>	<b>1 941,88</b>	<b>867,45</b>
Despesas correntes	93,26	93,20	94,12
De consumo	82,41	81,82	89,77
Outras	10,85	11,38	4,35
Aumento do ativo	4,76	4,77	4,56
Diminuição do passivo	1,98	2,03	1,32

Fonte: IBGE, Diretoria de Pesquisas, Coordenação de Índices de Preços, Pesquisa de Orçamentos Familiares 2002-2003.

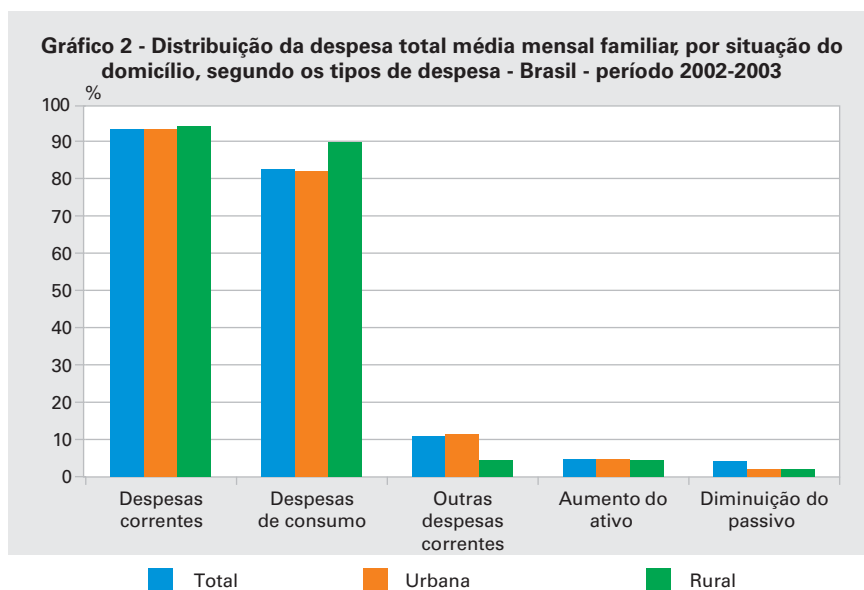

Fonte: IBGE, Diretoria de Pesquisas, Coordenação de Índices de Preços, Pesquisa de Orçamentos Familiares 2002-2003.

De acordo com a Tabela 10, observa-se também a distribuição percentual da despesa total, segundo os grandes grupos de despesas que a compõem, no Brasil e nas áreas urbanas e rurais do País. Já foi mencionado que a estimativa da despesa total média mensal familiar do Brasil é R\$ 1 778,03. Deste total, verifica-se que as despesas correntes representam uma participação de 93,26%, com 82,41% referentes à parcela das despesas de consumo e 10,85% referentes às outras despesas correntes. Nos demais grandes grupos da despesa total registraram-se participações de 4,76% referentes ao aumento do ativo e 1,98% para a diminuição do passivo.

A análise das participações percentuais mostra ainda, para o grande grupo despesas correntes, resultados muito próximos nos três estratos (Brasil, Brasil Urbano e Brasil Rural), situados entre 93% e 94%. Entretanto, identificam-se diferenças significativas quando são avaliadas as duas parcelas que compõem as despesas correntes.

Tanto para o Brasil quanto para o Brasil Urbano, a participação das parcelas referentes às despesas de consumo ficou em torno de 82% da despesa total. No Brasil Rural, este resultado situou-se próximo a 90%. Para as outras despesas correntes, as diferenças entre as participações observadas foram também expressivas, quando comparadas as situações urbana e rural. A participação média observada para o grupo ficou em 11,38% na área urbana e 4,35% na área rural, diferença explicada, principalmente, pelas despesas com impostos, contribuições trabalhistas e serviços bancários.

Na Tabela 11, observam-se as composições da despesa total para as cinco Grandes Regiões e, comparando-as com o Brasil, verificam-se para as despesas correntes oscilações pouco significativas em relação à média nacional de 93,26%. No entanto, a análise das componentes deste grande grupo evidencia dois patamares de participações bem definidas para as despesas de consumo: participações da ordem de 86% no Norte e Nordeste e da ordem de 81% no Sudeste, Sul e Centro-Oeste. Naturalmente, para as outras despesas correntes

que, junto com o consumo, é a outra componente das despesas correntes, seguem existindo dois patamares, sendo que as participações maiores estão no Sudeste, Sul e Centro-Oeste (perto de 11%) e as menores no Norte e Nordeste (perto de 8%).

**Tabela 11 - Despesa monetária e não-monetária média mensal familiar, por tipos de despesas, segundo a situação do domicílio e Grandes Regiões - período 2002-2003**

Situação do domicílio e Grandes Regiões	Despesa monetária e não-monetária média mensal familiar							
	Despesa total			Despesas correntes (%)			Aumento do ativo (%)	Diminuição do passivo (%)
	Total (R\$)	Despesa monetária (%)	Despesa não-monetária (%)	Total	Despesas de consumo	Outras despesas correntes		
<b>Brasil</b>	<b>1 778,03</b>	<b>84,10</b>	<b>15,90</b>	<b>93,26</b>	<b>82,41</b>	<b>10,85</b>	<b>4,76</b>	<b>1,98</b>
Urbana	1 941,88	84,75	15,25	93,20	81,82	11,38	4,77	2,03
Rural	867,45	75,99	24,01	94,12	89,77	4,35	4,56	1,32
Norte	1 292,13	82,46	17,54	94,17	86,36	7,80	4,34	1,49
Nordeste	1 134,44	84,04	15,96	94,27	86,26	8,01	4,08	1,64
Sudeste	2 163,09	84,23	15,77	93,16	81,23	11,93	4,65	2,19
Sul	1 912,48	83,52	16,48	92,26	81,82	10,44	5,89	1,84
Centro-Oeste	1 756,68	85,69	14,31	93,60	81,61	11,99	4,66	1,74

Fonte: IBGE, Diretoria de Pesquisas, Coordenação de Índices de Preços, Pesquisa de Orçamentos Familiares 2002-2003.

No grande grupo aumento do ativo, a Região Sul apresentou 5,89%, ficando 1,12 pontos percentuais acima da participação média nacional que foi 4,77%. Nas outras regiões, esse grupamento teve participações pouco abaixo da média do Brasil. Para a diminuição do passivo, comparando-se todas as regiões, a Região Sudeste com participação de 2,19% registrou o único resultado acima da média nacional (1,98%).

Na mesma Tabela 11 e através dos Gráficos 3 e 4, são apresentados, em destaque, resultados da despesa total segundo as componentes monetárias e não-monetárias. O conhecimento atualizado da participação da parcela

**Gráfico 3 - Despesa monetária e não-monetária média mensal familiar, segundo a situação do domicílio e as Grandes Regiões - período 2002-2003**

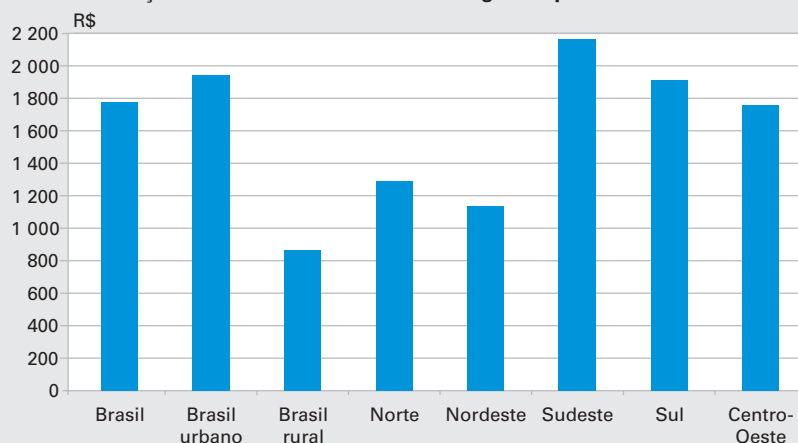

Fonte: IBGE, Diretoria de Pesquisas, Coordenação de Índices de Preços, Pesquisa de Orçamentos Familiares 2002-2003.

referente às despesas não-monetárias nos orçamentos familiares é relevante para diferentes estudos.

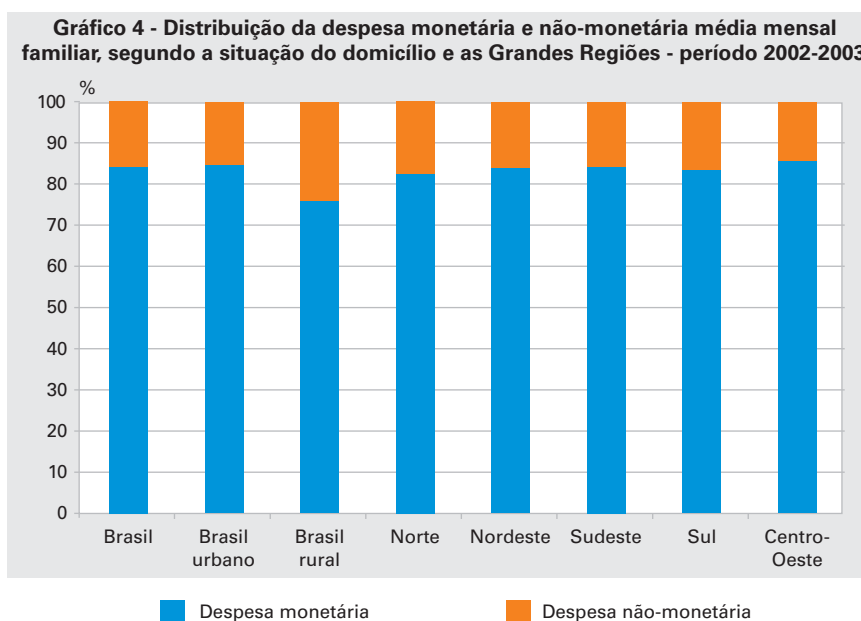

Fonte: IBGE, Diretoria de Pesquisas, Coordenação de Índices de Preços, Pesquisa de Orçamentos Familiares 2002-2003.

A partir dos resultados encontrados na POF 2002-2003, verifica-se que a despesa monetária total nos resultados do Brasil e Grandes Regiões apresentou participações entre 82% e 86%, e os percentuais das despesas não-monetárias ficaram entre 14% e 17,5. Portanto, não se verificaram diferenças relevantes entre esses estratos geográficos.

Ao analisar as participações das despesas monetárias e não-monetárias dos domicílios localizados nas áreas urbanas e rurais separadamente, verificam-se diferenças significativas entre as participações. A área urbana apresentou participação média de 15,25%, enquanto na área rural esta participação ficou em 24,01%, indicando uma diferença significativa em relação aos domicílios situados nas áreas urbanas.

Na comparação entre os resultados do Brasil obtidos através da POF 2002-2003 e do ENDEF 1974-1975, apresentados na Tabela 12 e Gráfico 5, algumas considerações são importantes. A abrangência da POF compreendeu todo o território nacional, cobrindo as áreas urbanas e rurais. O ENDEF também cobriu todo o País, com exceção da área rural da Região Norte. Também, o intervalo de tempo entre as duas pesquisas, quase 30 anos, o que evidencia uma forte descontinuidade na investigação mais completa dos orçamentos familiares no Brasil, é um aspecto que deverá ser considerado na análise dos resultados destas pesquisas.

As participações dos grandes grupos de classificação das despesas (despesas correntes, aumento do ativo e diminuição do passivo) obtidos na POF 2002-2003 revelaram diversas alterações importantes e significativas na estrutura das despesas das famílias, quando comparadas com o ENDEF, conforme apresentadas na Tabela 12 e Gráfico 5.

Alteração relevante na estrutura da despesa familiar ocorreu no grande grupo das despesas correntes, com o aumento de 13,40 pontos percentuais em sua participação na despesa total, passando de 79,86% (ENDEF) para 93,26% (POF 2002-2003). Esta alteração na estrutura das despesas das famílias reflete uma tendência que vinha sendo percebida através dos resultados obtidos nas POFs 1987-1988 e 1995-1996.

**Tabela 12 - Distribuição da despesa total média mensal familiar, na ENDEF e na POF, segundo os tipos de despesa - Brasil - 1974/2003**

Tipo de despesa	Distribuição da despesa total média mensal familiar (%)	
	ENDEF 1974-1975	POF 2002-2003
<b>Total</b>	<b>100,00</b>	<b>100,00</b>
Despesas correntes	79,86	93,26
De consumo	74,59	82,41
Outras	5,27	10,85
Aumento do ativo	16,50	4,76
Diminuição do passivo	3,64	1,98

Fontes: IBGE, Diretoria de Pesquisas, Coordenação de Índices de Preços, Estudo Nacional da Despesa Familiar 1974-1975 e Pesquisa de Orçamentos Familiares 2002-2003.

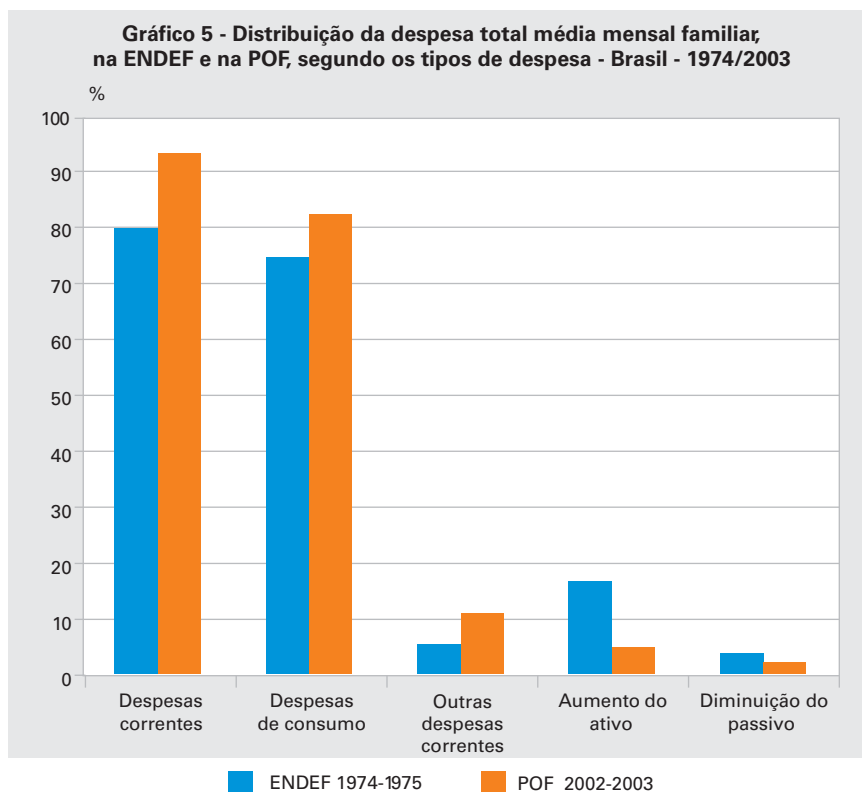

Fontes: IBGE, Diretoria de Pesquisas, Coordenação de Índices de Preços, Estudo Nacional da Despesa Familiar 1974-1975 e Pesquisa de Orçamentos Familiares 2002-2003.



Observa-se, também, que o percentual das despesas de consumo na POF 2002-2003 cresceu em relação ao ENDEF, passando a representar 82,41% da despesa total, contra 74,59% em 1974. Nota-se, ainda, que o grupo outras despesas correntes (impostos, contribuições trabalhistas, serviços bancários, pensões, mesadas, doações e outras) também apresentou crescimento de participação significativo, passando de 5,27% no ENDEF para 10,85% na POF 2002-2003.

A parcela do aumento do ativo (aquisição de imóvel, reforma de imóvel e outros investimentos), com participação de 4,76% na POF 2002-2003, apresentou a maior diminuição na estrutura de despesas das famílias, perdendo 11,73 pontos percentuais na participação na despesa total em relação ao ENDEF (16,50%). Por último, cabe comentar que a parcela relativa à diminuição do passivo (pagamentos de empréstimos, carnês e prestações de imóvel) mostrou-se também menor no resultado da POF 2002-2003 (1,98%) em relação ao ENDEF (3,64%), representando uma redução de cerca de 45%.

Na observação das informações da POF 2002-2003 e do ENDEF, a Tabela 13 apresenta a distribuição percentual da despesa total segundo seus componentes no Brasil Urbano e no Brasil Rural. Praticamente as mesmas alterações verificadas nos tipos de despesas para o resultado nacional foram verificadas para as situações urbana e rural. As despesas correntes e as despesas de consumo cresceram na POF 2002-2003 em relação ao ENDEF, tanto na área urbana como na rural. Cabe destacar as mudanças ocorridas para a parcela outras despesas correntes, que mostraram crescimento em sua participação na despesa total superior a 100%, passando na área urbana de 4,65% no ENDEF para 11,29%, enquanto na área rural a participação subiu de 2,41% para 4,35%.

**Tabela 13 - Despesa total média mensal familiar, na ENDEF e na POF, por situação do domicílio, segundo o tipo de despesa - Brasil - 1974/2003**

Tipo de despesa	Despesa total média mensal familiar, por situação do domicílio			
	Urbana		Rural	
	ENDEF 1974-1975	POF 2002-2003	ENDEF 1974-1975	POF 2002-2003
<b>Total</b>	<b>100,00</b>	<b>100,00</b>	<b>100,00</b>	<b>100,00</b>
Despesas correntes	80,86	93,2	87,53	94,12
De consumo	76,21	81,82	85,12	89,77
Outras	4,65	11,38	2,41	4,35
Aumento do ativo	16,22	4,77	11,29	4,56
Diminuição do passivo	2,92	2,03	1,18	1,32

Fontes: IBGE, Diretoria de Pesquisas, Coordenação de Índices de Preços, Estudo Nacional da Despesa Familiar 1974-1975 e Pesquisa de Orçamentos Familiares 2002-2003.

As despesas referentes ao aumento do ativo e diminuição do passivo, tanto para a área urbana como para a área rural, apresentaram quedas na participação no período entre a realização do ENDEF e da POF atual.

## Resultados e comentários sobre a despesa de consumo

As despesas de consumo representam a mais importante componente da estrutura de despesas das famílias e a estimativa da participação das despesas de consumo na despesa total, obtida a partir da POF 2002-2003, foi 82,41% para o Brasil.

A seguir, são apresentados alguns comentários sobre as participações das despesas dos diferentes grupos que compõem o consumo familiar em relação ao total das despesas de consumo. De acordo com a Tabela 14 e o Gráfico 6, pode-se observar que os grupos alimentação, habitação e transporte correspondem a 74,69% da despesa de consumo média mensal das famílias brasileiras, o que representa 61,55% da despesa total.

**Tabela 14 - Participação na despesa de consumo monetária e não-monetária média mensal familiar, por tipos de despesas, segundo a situação do domicílio e Grandes Regiões - Brasil - período 2002-2003**

Situação do domicílio e Grandes Regiões	Participação na despesa de consumo monetária e não-monetária média mensal familiar, por tipos de despesas					
	Alimentação	Habitação	Vestuário	Transporte	Higiene e cuidados pessoais	Assistência à saúde
<b>Brasil</b>	<b>20,75</b>	<b>35,50</b>	<b>5,68</b>	<b>18,44</b>	<b>2,17</b>	<b>6,49</b>
Urbana	19,58	36,11	5,67	18,49	2,17	6,59
Rural	34,12	28,66	5,74	17,88	2,14	5,39
Norte	27,19	33,42	7,29	15,70	3,00	4,90
Nordeste	26,79	32,27	6,82	16,01	2,95	5,98
Sudeste	18,89	36,67	5,13	18,44	1,94	6,91
Sul	19,95	35,46	5,73	20,65	1,90	6,16
Centro-Oeste	18,09	35,86	5,90	20,77	2,13	6,40

  

Situação do domicílio e Grandes Regiões	Participação na despesa de consumo monetária e não-monetária média mensal familiar, por tipos de despesas				
	Educação	Recreação e cultura	Fumo	Serviços pessoais	Despesas diversas
<b>Brasil</b>	<b>4,08</b>	<b>2,39</b>	<b>0,70</b>	<b>1,01</b>	<b>2,79</b>
Urbana	4,32	2,51	0,68	1,05	2,56
Rural	1,46	1,00	0,83	0,58	2,19
Norte	2,30	2,17	0,69	0,79	2,56
Nordeste	3,28	2,05	0,58	0,95	2,32
Sudeste	4,70	2,55	0,74	1,10	2,93
Sul	3,47	2,31	0,69	0,84	2,86
Centro-Oeste	4,05	2,29	0,66	1,10	2,76

Fonte: IBGE, Diretoria de Pesquisas, Coordenação de Índices de Preços, Pesquisa de Orçamentos Familiares 2002-2003.

Na despesa com Alimentação, apresentaram maiores participações as Regiões Norte (27,19%) e a Nordeste (26,79%), com resultados superiores aos encontrados para o Brasil (20,75%). A menor participação deste grupo nas despesas de consumo ocorreu na Região Centro-Oeste (18,09%), influenciada principalmente pelo resultado encontrado para o Distrito Federal (13,64%). O Gráfico 7 apresenta os principais destaques regionais, por Unidades da Federação.

**Gráfico 6 - Participação na despesa de consumo monetária e não-monetária média mensal familiar, por tipos de despesas - Brasil - período 2002-2003**

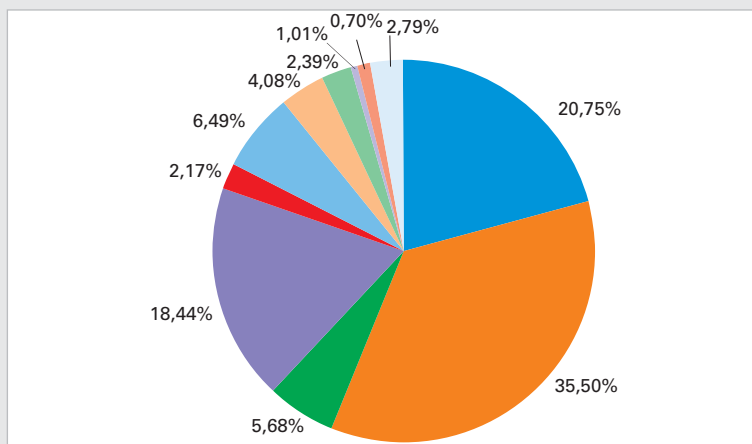

- Alimentação
- Habituação
- Vestuário
- Transporte
- Higiene e cuidados pessoais
- Assistência à saúde
- Educação
- Recreação e cultura
- Despesas diversas
- Serviços pessoais
- Fumo

Fonte: IBGE, Diretoria de Pesquisas, Coordenação de Índices de Preços, Pesquisa de Orçamentos Familiares 2002-2003.

**Gráfico 7 - Participação do grupo alimentação nas despesas de consumo, segundo as Unidades da Federação com participações maiores e menores em cada Grande Região - período 2002-2003**

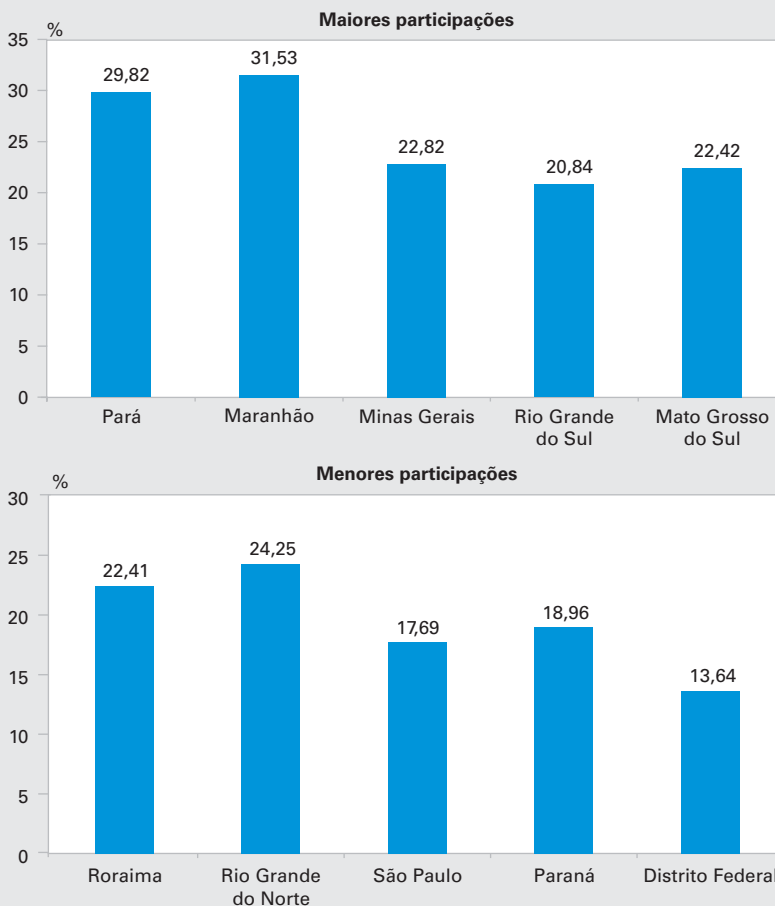

Fonte: IBGE, Diretoria de Pesquisas, Coordenação de Índices de Preços, Pesquisa de Orçamentos Familiares 2002-2003.

As despesas com Habitação responderam pela maior participação nas despesas monetárias e não-monetárias de consumo das famílias, tanto a nível nacional (35,50%) como regional. Para este grupo, a Região Sudeste apresentou a maior participação no total das despesas de consumo, 36,67 %, muito próxima do resultado para o Brasil. Nesta região, o estado que apresentou o percentual maior foi o Rio de Janeiro, com 39,18%, seguido de São Paulo, com 36,88%. Os Estados de Minas Gerais e Espírito Santo ficaram com resultados abaixo da média nacional, com participação de 33,27% e 34,58%, respectivamente. Cabe esclarecer que destaca-se neste grupo a participação do item aluguel (14,88%), que considera os aluguéis pagos pelos inquilinos e mais a imputação referente à despesa não-monetária, com ocorrência em todos os domicílios cuja condição de ocupação fosse diferente de alugado. Esta despesa não-monetária foi valorada pelos informantes em função de valores de aluguéis no mercado local para domicílios similares. O Gráfico 8 apresenta os principais destaques regionais, por Unidades da Federação.

**Gráfico 8 - Participação do grupo habitação nas despesas de consumo, segundo Unidades da Federação com participações maiores e menores em cada Grande Região - período 2002-2003**

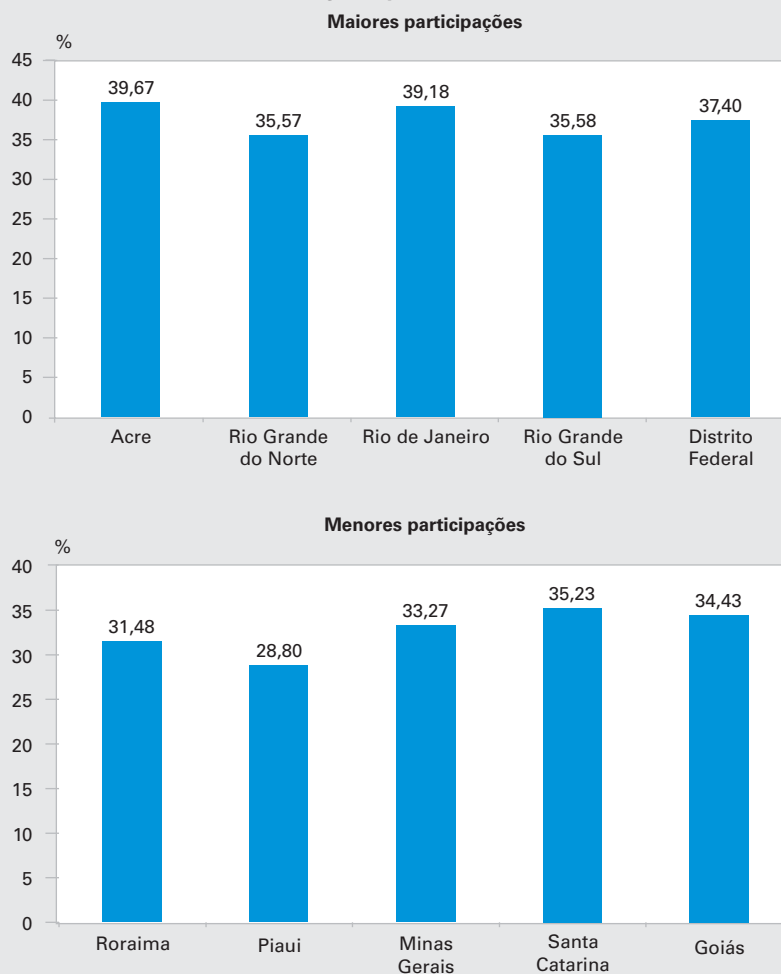

Fonte: IBGE, Diretoria de Pesquisas, Coordenação de Índices de Preços, Pesquisa de Orçamentos Familiares 2002-2003.

Para as despesas com Vestuário, a participação no Brasil foi 5,68 %. O maior resultado foi verificado no Norte (7,29%) e o menor no Sudeste (5,13%), única região que apresentou participação abaixo da média nacional. O Estado do Amapá (8,19%) apresentou a maior participação e o Rio de Janeiro (4,35%) a menor participação.

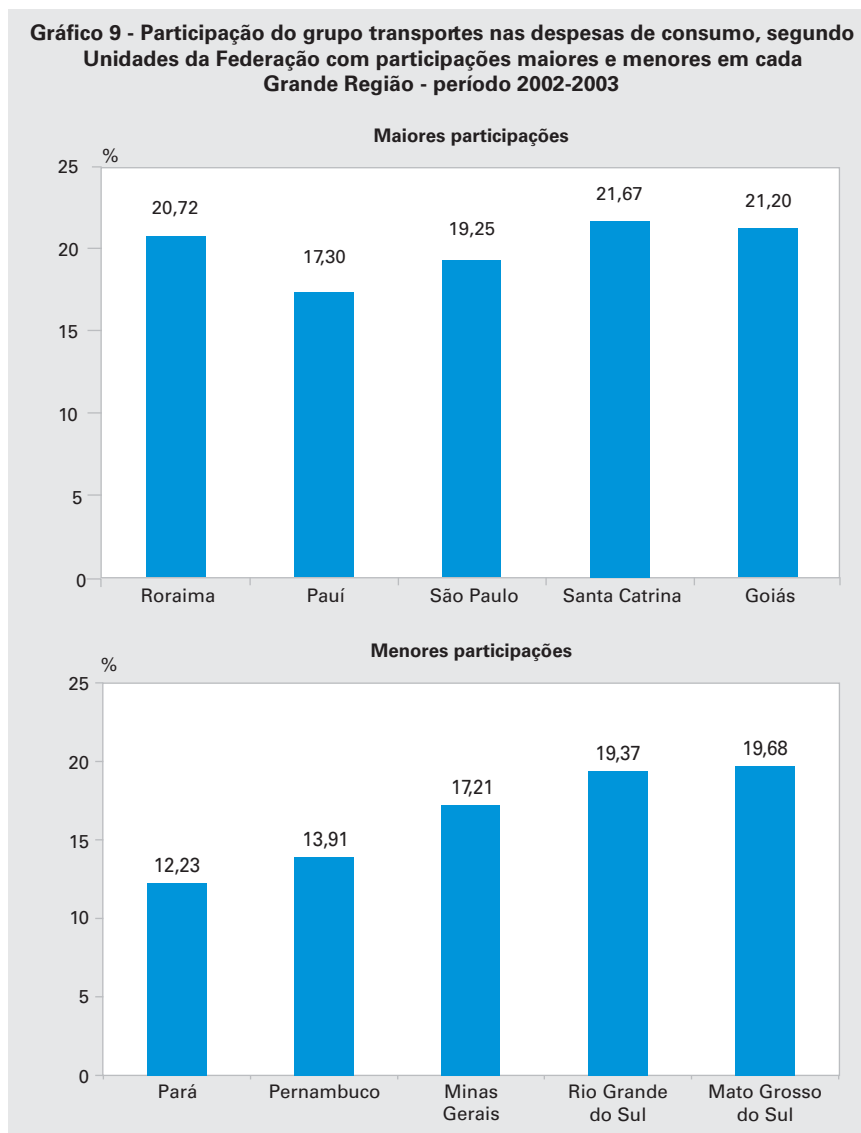

Fonte: IBGE, Diretoria de Pesquisas, Coordenação de Índices de Preços, Pesquisa de Orçamentos Familiares 2002-2003.

No grupo Transporte, as regiões que tiveram participações nas despesas de consumo mais altas que a média nacional (18,44%) foram o Sul e Centro-Oeste, com resultados cerca de 1,70 pontos percentuais acima da média. A Região Norte apresentou o menor percentual para este grupo, com 15,70% de participação nas despesas de consumo. O Gráfico 9 apresenta os principais destaques regionais, por Unidades da Federação.

Nas despesas com Higiene e Cuidados Pessoais, as Regiões Norte e Nordeste apresentaram participações mais elevadas quando comparadas ao resultado nacional (2,17%), com diferenças em torno de 0,80 pontos percentuais.

O patamar das participações das despesas com Assistência à Saúde confirmou a tendência de crescimento, que já vinha sendo verificada nas POFs anteriores, nas Regiões Metropolitanas. Nos resultados da POF 2002-2003, as participações encontradas para este grupo ficaram entre 4,90% (Norte) e 6,91% (Sudeste). Para a média do Brasil o resultado encontrado foi 6,49%. Cabe destaque ao Estado do Espírito Santo, que apresentou a maior participação deste grupo nas despesas de consumo (8,39%), enquanto o estado com a menor participação foi o Amazonas (3,11%).

Para as despesas com Educação, são diferentes os valores nas participações entre as Grandes Regiões. O resultado encontrado para o Brasil foi 4,08%. Em quatro Grandes Regiões verificam-se participações abaixo da média nacional. A Região Norte apresentou 2,30% de participação, o menor resultado encontrado na POF 2002-2003. Na Região Centro-Oeste, com 4,05%, foi obtido resultado muito próximo da média do Brasil, e na Região Sudeste, com 4,70%, foi verificada a maior participação. No Distrito Federal observa-se a maior participação (5,91%) das despesas com educação dentre as Unidades da Federação brasileiras. A menor participação foi registrada no Amazonas (1,41%).

O grupo Recreação e Cultura apresentou resultados homogêneos nas Grandes Regiões, onde as participações deste grupo nas despesas de consumo variaram entre 2,05% a 2,55%. A média deste grupo de despesa para o Brasil situou-se em 2,39%.

Para as despesas com Fumo, que apresentaram participação média nacional de 0,70% nas despesas de consumo, identificam-se percentuais similares nas Grandes Regiões e, portanto, muito próximos ao resultado encontrado para o Brasil. Destacaram-se, na POF 2002-2003, a Região Nordeste (0,58%), que apresentou a menor participação, e a Região Sudeste (0,74%), com a maior. Cabe salientar que este grupo vem apresentando quedas sucessivas na participação das despesas de consumo, o que é verificado quando são observados os resultados de pesquisas anteriores, a exemplo do ENDEF 1974-1975, em que a participação das despesas com fumo nas despesas de consumo era de 2,05%.

No grupo Serviços Pessoais identificam-se participações distintas nas Grandes Regiões e para o resultado Brasil. Como destaque, pode-se comentar os resultados das Regiões Centro-Oeste e Sudeste que ficaram com resultados iguais, com participações de 1,10%. Estes resultados foram superiores ao encontrado para o Brasil (1,01%).

Para o grupo Despesas Diversas (despesas com jogos e apostas, comunicação, cerimônias e festas familiares, serviços profissionais, imóveis de uso ocasional entre outras), as participações nas despesas de consumo variaram entre o resultado da Região Nordeste (2,32%) e da Sudeste (2,93%). Para o Brasil a média deste grupo de despesas situou-se em 2,79%.

Os comentários e resultados que seguem, referem-se às comparações entre o Estudo Nacional da Despesa Familiar - ENDEF 1974-1975 e a Pesquisa de Orçamentos Familiares - POF 2002-2003, cabendo lembrar que alguns cuidados são requeridos na observação conjunta dos resultados das duas pesquisas, conforme mencionado anteriormente.

Assim, as comparações que serão apresentadas a seguir estão limitadas às aquisições das famílias referentes às despesas de consumo, de uma parte dos grupos de produtos e serviços. Este procedimento é necessário em função das diferenças existentes entre as duas pesquisas no que diz respeito à classificação dos itens de consumo utilizada. Foram selecionados cinco grupos - Alimentação, Habitação, Transporte, Assistência à Saúde e Educação que, além de atenderem ao requisito da padronização para viabilizar a observação comparativa, destacam-se como as maiores freqüências de aquisição e participações nos orçamentos domésticos. Para o Brasil, no ENDEF, totalizam 82,05 % das despesas de consumo e na POF 2002-2003, totalizam 85,26%, como pode ser observado na Tabela 15 e Gráfico 10 a seguir.

**Tabela 15 - Participação na despesa de consumo monetária e não-monetária média mensal familiar, por situação do domicílio na ENDEF e na POF, segundo os tipos de despesa - Brasil - 1974/2003**

Tipos de despesa	Participação na despesa de consumo monetária e não-monetária média mensal familiar					
	Total		Situação do domicílio			
			Urbana		Rural	
	ENDEF 1974-1975	POF 2002-2003	ENDEF 1974-1975	POF 2002-2003	ENDEF 1974-1975 (1)	POF 2002-2003
Alimentação	33,91	20,75	30,13	19,58	53,24	34,12
Habitação	30,41	35,50	32,65	36,11	17,84	28,66
Transporte	11,23	18,44	11,93	18,49	7,50	17,88
Assistência à saúde	4,22	6,49	4,05	6,59	5,03	5,39
Educação	2,28	4,08	2,58	4,32	0,87	1,46
Outros	17,95	14,74	18,66	14,91	15,52	12,49

Fontes: IBGE, Diretoria de Pesquisas, Coordenação de Índices de Preços, Estudo Nacional da Despesa Familiar 1974-1975 e Pesquisa de Orçamentos Familiares 2002-2003.

(1) Exclusiva a área rural da Região Norte.

Na avaliação dos resultados para o Brasil, as participações destes cinco grupos sofreram alterações bastante significativas no período considerado.

O grupo Alimentação, na POF 2002-2003, representou 20,75% do total das despesas de consumo, enquanto no ENDEF o mesmo representava 33,91%. Esta alteração acentuada na participação do grupo alimentação nas despesas de consumo reflete claramente as mudanças que vêm ocorrendo nas estruturas de despesas das famílias neste intervalo de tempo, conforme já verificado nas POFs anteriores. Para o Brasil Urbano, as alterações também foram significativas: no ENDEF era 30,13% e na POF atual este grupo apresentou participação de 19,58%. No Brasil Rural, da mesma forma, as mudanças foram expressivas, alterando-se essa participação de 53,24% no ENDEF para 34,12% na POF 2002-2003.

No grupo de despesas com Habitação, os resultados da POF apresentaram crescimentos significativos para os três níveis avaliados. Para o Brasil, verificou-se participação nas despesas de consumo de 35,50%, enquanto no ENDEF esta participação era 30,41%, indicando um crescimento de 5,09 pontos percentuais na participação do total das despesas de consumo. No Brasil Urbano, a evolução das participações no período ocorreu em menor escala quando comparadas ao resultado nacional, com aumento de participação no

período de 3,46 pontos percentuais. Já no Brasil Rural, a alteração ocorrida no período avaliado foi mais significativa, passando de 17,84% no ENDEF para 28,66% na POF 2002-2003, o que aponta crescimento de 10,82 pontos percentuais.

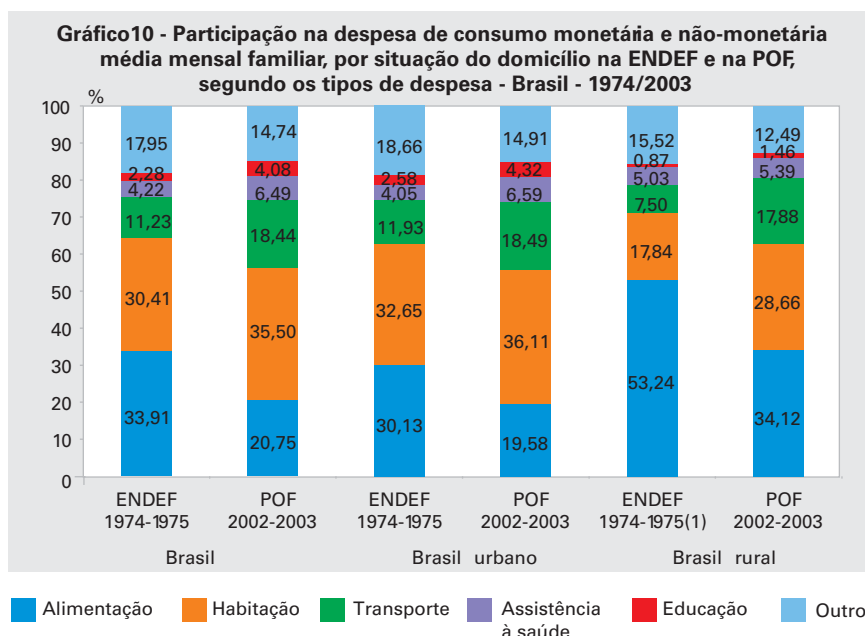

Fontes: IBGE, Diretoria de Pesquisas, Coordenação de Índices de Preços, Estudo Nacional da Despesa Familiar 1974-1975 e Pesquisa de Orçamentos Familiares 2002-2003.  
 (1) Exclui a área rural da Região Norte.

Nas participações das despesas com Transporte (despesas com transportes urbanos, combustíveis, manutenção e aquisição de veículos próprios entre outros), identificam-se alterações bastante significativas nos três níveis avaliados. Para o resultado nacional, verificou-se crescimento da participação do grupo transporte de 7,21 pontos percentuais, passando de 11,23% no ENDEF para 18,44% na POF 2002-2003. No Brasil Urbano, o crescimento acompanhou o resultado encontrado para o conjunto do País, com aumento de 6,56 pontos percentuais na participação das despesas de consumo. No grupo Transportes, o Brasil Rural apresentou maior crescimento de participação em relação ao resultado do ENDEF, com a participação nas despesas de consumo de 17,88%, observada na POF, indicando crescimento de 10,38 pontos percentuais.

No grupo Assistência à Saúde, ocorreram comportamentos distintos no período avaliado segundo as áreas urbanas e rurais. Quanto aos resultados do grupo no total das despesas de consumo, tanto no nível nacional como no Brasil Urbano, as participações apresentaram crescimentos similares no período analisado - em torno de 50%. No entanto, no Brasil Rural, este grupo praticamente não sofreu alteração: em 1974 era 5,03% e passou, nesta POF, para 5,39%.

Para o grupo Educação, as participações no total das despesas de consumo elevaram-se significativamente entre os dois momentos considerados, tanto para o País como um todo como para o Brasil Urbano e o Brasil Rural. No País como um todo e nas áreas urbanas, as participações cresceram 67,44% e 78,94%, respectivamente, e no Brasil Rural, passaram de 0,87% para 1,46%.



## Resultados e comentários sobre a despesa com alimentação

As despesas com alimentação representam, segundo resultados da pesquisa, 17,10% da despesa total e 20,75% das despesas de consumo realizadas pelas famílias brasileiras. A apresentação dos resultados e comentários relativos às despesas com alimentação encontra-se organizada em duas partes: inicialmente, são observados os hábitos alimentares a partir das despesas com alimentos para consumo dentro e fora do domicílio e, em seguida, o detalhamento das despesas com alimentação no domicílio segundo grupos de produtos.

Assim, essa primeira parte dos comentários sobre alimentação aborda o comportamento da distribuição percentual e os valores (em reais) da despesa monetária e não-monetária média mensal familiar com alimentação, segundo o tipo de despesa, sob três enfoques: por situação do domicílio (se localizado na área urbana ou rural), por Grandes Regiões e por classes extremas de rendimento mensal familiar, estabelecendo uma comparação entre eles. O tipo de despesa aqui referido designa o local onde foi realizada a alimentação: se dentro ou fora do domicílio.

Comparando a distribuição percentual da despesa média mensal familiar com alimentação, segundo o tipo de despesa, por situação do domicílio, conforme mostrado na Tabela 16, observa-se que o percentual de despesa com alimentação fora do domicílio na área urbana (25,74%) é praticamente o dobro daquele observado na área rural (13,07%). Quando se observa o valor (em reais) da despesa com alimentação fora do domicílio, a diferença entre as áreas urbanas e rurais é também muito elevada, chegando a ser cerca de 130% maior na área urbana. Por outro lado, os valores médios em reais da despesa com alimentação no domicílio são praticamente iguais nas áreas urbanas e rurais e, conseqüentemente, quase idênticos à média brasileira.

Analisando a distribuição percentual das despesas com alimentação segundo os tipos de despesa, por Grandes Regiões (Tabela 17), verifica-se que o maior percentual com alimentação fora do domicílio ocorre na Região Sudeste (26,91%), seguida pelas Regiões Centro-Oeste (24,46%) e Sul (23,35%), enquanto os menores percentuais ocorrem nas Regiões Norte (19,10%) e Nordeste (19,52%).

Numa observação mais detalhada referente aos itens que compõem a alimentação fora do domicílio, verifica-se que o Norte e o Nordeste apresentaram os menores percentuais de despesa com almoço e jantar (5,82% e 6,48%, respectivamente) e os maiores percentuais de despesa com cervejas, chopes e outras bebidas alcoólicas (4,35% e 4,15%, respectivamente) do total da despesa com alimentação.

Cabe observar que o item de maior peso na alimentação fora do domicílio é almoço e jantar, responsável por 10,05% do total da despesa com alimentação no Brasil.

Em relação ao valor da despesa com alimentação fora do domicílio, também apresentado na Tabela 17, o valor na Região Sudeste (R\$ 89,34), o

maior do Brasil, é cerca de 75% maior que no Nordeste e 54% maior que no Norte, onde são verificados os menores valores do País.

**Tabela 16 - Distribuição percentual da despesa monetária e não-monetária média mensal familiar com alimentação, por situação do domicílio, segundo o tipo de despesa - Brasil - período 2002-2003**

Tipo de despesa	Distribuição percentual da despesa monetária e não-monetária média mensal familiar com alimentação (%)		
	Total	Situação do domicílio	
		Urbana	Rural
<b>Despesa com alimentação</b>			
Absoluto (R\$)	304,12	311,02	265,73
Relativo (%)	100,00	100,00	100,00
<b>Alimentação no domicílio</b>			
Absoluto (R\$)	230,98	230,96	231,00
Relativo (%)	75,95	74,26	86,93
<b>Alimentação fora do domicílio</b>			
Absoluto (R\$)	73,14	80,06	34,73
Relativo (%)	24,05	25,74	13,07
<b>Número de famílias</b>	<b>48 534 638</b>	<b>41 133 202</b>	<b>7 401 436</b>
<b>Tamanho médio da família</b>	<b>3,62</b>	<b>3,55</b>	<b>4,05</b>

Fonte: IBGE, Diretoria de Pesquisas, Coordenação de Índices de Preços, Pesquisa de Orçamentos Familiares 2002-2003.

Na comparação das despesas com alimentação no domicílio e fora do domicílio por classes extremas de rendimento mensal familiar (Tabela 18), observa-se na classe com rendimentos mais baixos (classe 1 – até R\$ 400) uma proporção de 11,86% de despesa com alimentação fora do domicílio contra 88,14% de despesa com alimentação no domicílio.

Já na classe com rendimentos mais altos (classe 9 – mais de R\$ 4 000), a proporção de despesa com alimentação fora do domicílio sobe para 37,05%, contra 62,95% de despesa com alimentação no domicílio.

Comparando os itens que compõem a alimentação fora do domicílio, a maior diferença verificada entre as classes extremas de rendimento encontra-se no item almoço e jantar, que apresenta um percentual quase seis vezes maior na classe com rendimentos mais altos (19,63%).

Interessante notar que o valor da despesa total com alimentação na classe com rendimentos mais altos é pouco mais que o dobro do valor da média nacional e mais que o quádruplo do valor na classe com rendimentos mais baixos. O valor da despesa com alimentação no domicílio na classe com rendimentos mais altos é cerca de 80% maior que a média nacional e mais

que o triplo do valor na classe com rendimentos mais baixos. A diferença se torna ainda mais acentuada quando se compara o valor da despesa com alimentação fora do domicílio, que na classe com rendimentos mais altos é cerca de 2,4 vezes maior que a média nacional e 13 vezes maior que o valor na classe com rendimentos mais baixos.

**Tabela 17 - Distribuição percentual da despesa monetária e não-monetária média mensal familiar com alimentação, por Grandes Regiões, segundo o tipo de despesa - Brasil - período 2002-2003**

Tipo de despesa	Distribuição percentual da despesa monetária e não-monetária média mensal familiar com alimentação (%)					
	Brasil	Grandes Regiões				
		Norte	Nordeste	Sudeste	Sul	Centro-Oeste
<b>Despesa com alimentação</b>						
Absoluto (R\$)	304,12	303,37	262,18	331,94	312,12	259,40
Relativo (%)	100,00	100,00	100,00	100,00	100,00	100,00
Alimentação no domicílio						
Absoluto (R\$)	230,98	245,42	211,01	242,61	239,55	195,94
Relativo (%)	75,95	80,90	80,48	73,09	76,75	75,54
Alimentação fora do domicílio						
Absoluto (R\$)	73,14	57,95	51,17	89,34	72,57	63,46
Relativo (%)	24,05	19,10	19,52	26,91	23,25	24,46
<b>Número de famílias</b>	<b>48 534 638</b>	<b>3 143 142</b>	<b>12 235 500</b>	<b>21 897 577</b>	<b>7 768 891</b>	<b>3 489 528</b>
<b>Tamanho médio da família</b>	<b>3,62</b>	<b>4,34</b>	<b>4,01</b>	<b>3,42</b>	<b>3,33</b>	<b>3,50</b>

Fonte: IBGE, Diretoria de Pesquisas, Coordenação de Índices de Preços, Pesquisa de Orçamentos Familiares 2002-2003.

**Tabela 18 - Distribuição percentual da despesa monetária e não-monetária média mensal familiar com alimentação, por classes extremas de rendimento mensal familiar, segundo o tipo de despesa - Brasil - período 2002-2003**

Tipo de despesa	Distribuição percentual da despesa monetária e não-monetária média mensal familiar com alimentação (%)		
	Total	Classes extremas de rendimento mensal familiar	
		Até 400 (1)	Mais de 4 000
<b>Despesa com alimentação</b>			
Absoluto (R\$)	304,12	148,59	662,72
Relativo (%)	100,00	100,00	100,00
Alimentação no domicílio			
Absoluto (R\$)	230,98	131,04	417,16
Relativo (%)	75,95	88,19	62,95
Alimentação fora do domicílio			
Absoluto (R\$)	73,14	17,55	245,56
Relativo (%)	24,05	11,81	37,05
<b>Número de famílias</b>	<b>48 534 638</b>	<b>7 949 351</b>	<b>4 704 154</b>
<b>Tamanho médio da família</b>	<b>3,62</b>	<b>3,34</b>	<b>3,67</b>

Fonte: IBGE, Diretoria de Pesquisas, Coordenação de Índices de Preços, Pesquisa de Orçamentos Familiares 2002-2003.

(1) Inclusive sem rendimento.

**Gráfico 11 - Distribuição percentual da despesa monetária e não-monetária média mensal familiar com alimentação, por classes extremas de rendimento mensal familiar, segundo o tipo de despesa - Brasil - período 2002-2003**

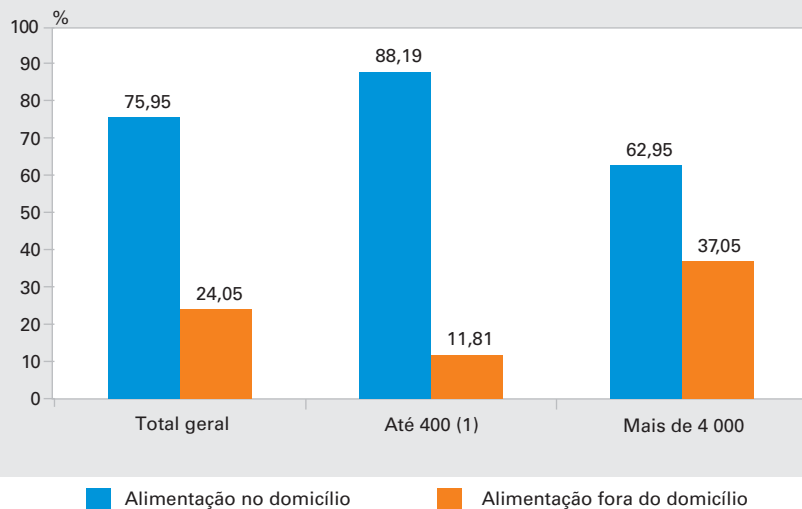

Fonte: IBGE, Diretoria de Pesquisas, Coordenação de Índices de Preços, Pesquisa de Orçamentos Familiares 2002-2003.

(1) Inclusive sem rendimento

Na seqüência, os comentários focalizam a despesa com alimentação no domicílio e a participação das diversas categorias de produtos no total desse tipo de despesa, comparando-a entre as áreas urbanas e rurais e entre as Grandes Regiões brasileiras. Além disso, são efetuadas comparações com as POFs anteriores.

Analisando a Tabela 19, que apresenta a distribuição percentual da despesa média mensal familiar com alimentação no domicílio, segundo os grupos de produtos, por situação do domicílio, importantes diferenças são verificadas e, também, facilmente visualizadas no Gráfico 12.

Observa-se que o cardápio das áreas urbanas e rurais apresenta substanciais diferenças, embora em ambas o grupo Carnes, vísceras e pescados represente a maior participação. Enquanto nas áreas urbanas os Leites e derivados e Panificados são os outros dois grupos de produtos que apresentam maior participação (os três grupos mais importantes representam 42% do total dos gastos com alimentação no domicílio), na alimentação das áreas rurais, os Cereais, leguminosas e oleaginosas e as Farinhas, féculas e massas são os outros dois grupos mais importantes que, junto com as Carnes, vísceras e pescados, representam 46% das despesas com alimentação.

A área urbana apresentou 9,19% de proporção de despesa com o grupo Cereais, leguminosas e oleaginosas, contrastando com a área rural, cuja proporção foi 16,86%. Comparando os itens arroz e feijão, que compõem esse grupo, encontra-se uma proporção de 5,59% na área urbana e 9,01% na área rural, para o arroz, e 2,95% na área urbana e 6,46% na área rural, para o feijão.

A comparação entre os resultados do grupo Farinhas, féculas e massas mostra que na área rural a proporção desse grupo é quase 80% maior que na área urbana. Essa diferença se deve, principalmente, à superioridade de 130,87% da participação na despesa com alimentação no domicílio da farinha de trigo e de 287,03% da participação com farinha de mandioca na área rural.

A proporção do grupo Açúcares e derivados não difere muito entre as áreas urbana (5,79%) e rural (6,61%), embora o açúcar cristal represente uma proporção de despesa 132,68% maior na área rural do que a participação na área urbana.

**Tabela 19 - Distribuição percentual da despesa monetária e não-monetária média mensal familiar com alimentação no domicílio, por situação do domicílio, segundo os grupos de produtos - Brasil - período 2002-2003**

Grupos de produtos	Distribuição percentual da despesa monetária e não-monetária média mensal familiar com alimentação no domicílio (%)		
	Total	Situação do domicílio	
		Urbana	Rural
<b>Alimentação no domicílio</b>	<b>100,00</b>	<b>100,00</b>	<b>100,00</b>
Cereais, leguminosas e oleaginosas	10,36	9,19	16,86
Farinhas, féculas e massas	5,71	5,09	9,14
Açúcares e derivados	5,91	5,79	6,61
Legumes e verduras	2,96	2,95	3,06
Frutas	4,18	4,39	3,00
Carnes, vísceras e pescados	18,34	18,02	20,12
Aves e ovos	7,14	6,98	8,03
Leites e derivados	11,94	12,46	9,07
Panificados	10,92	11,77	6,19
Óleos e gorduras	3,38	3,18	4,46
Bebidas e infusões	8,48	8,97	5,75
Alimentos preparados	2,35	2,67	0,58
Outros alimentos	8,32	8,54	7,12
<b>Número de famílias</b>	<b>48 534 638</b>	<b>41 133 202</b>	<b>7 401 436</b>
<b>Tamanho médio da família</b>	<b>3,62</b>	<b>3,55</b>	<b>4,05</b>

Fonte: IBGE, Diretoria de Pesquisas, Coordenação de Índices de Preços, Pesquisa de Orçamentos Familiares 2002-2003.

A área rural apresentou um percentual de despesa com o grupo Carnes, vísceras e pescados 11,65% maior que na área urbana. Em relação aos componentes desse grupo, observa-se percentual maior de despesa com a carne de boi de primeira (5,29%) e carnes e peixes industrializados (4,00%) na área urbana e com carne de boi de segunda (4,33%), carne de suíno (1,66%) e os pescados frescos (2,97%) na área rural.

No grupo Leites e derivados, verifica-se uma proporção de despesa 37,37% maior na área urbana, quando comparada à área rural.

A comparação entre os percentuais do grupo Panificados mostra que na área urbana o percentual é 90,12% maior que na área rural. A grande diferença entre as áreas está na prevalência da despesa com pão francês na área urbana que atinge o valor de 6,32% contra 2,35% na área rural.

Quanto ao grupo Óleos e gorduras, observa-se uma proporção de despesa 40,10% maior na área rural, em relação à área urbana.

O percentual de despesa com o grupo Bebidas e infusões é 56,05% maior na área urbana, principalmente em função da participação 135,55% maior com o item refrigerantes e 160,14% maior com o item cervejas e chopes.

A comparação do grupo Alimentos preparados revela a forte predominância desse grupo na área urbana, onde alcança um percentual 358,84% maior que na área rural.

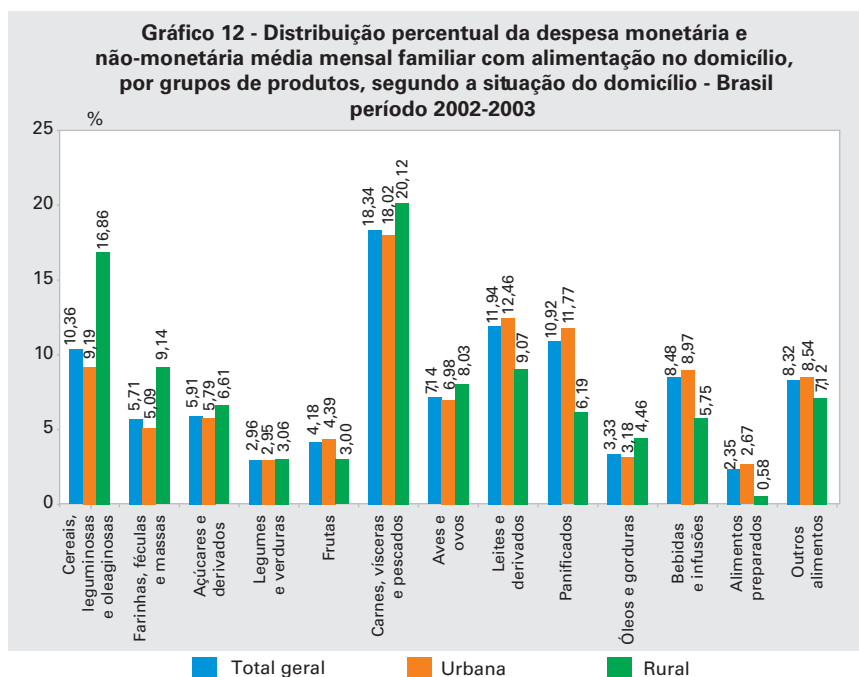

Fonte: IBGE, Diretoria de Pesquisas, Coordenação de Índices de Preços, Pesquisa de Orçamentos Familiares.

Numa comparação entre as Grandes Regiões brasileiras, observa-se que o padrão de despesa das famílias com categorias de produtos que compõem a alimentação no domicílio difere muito regionalmente, como pode ser visto na Tabela 20.

A Região Norte destacou-se pelo maior percentual de despesa com o grupo Carnes, vísceras e pescados (26,30%) e pelo menor com os grupos Açúcares e derivados (4,62%) e Leites e derivados (7,84%). É importante ressaltar que o maior percentual de despesa com o grupo Carnes, vísceras e pescados na Região Norte se deve às expressivas participações das despesas com carne de boi de primeira (6,66%), carne de boi de segunda (5,34%) e, principalmente, ao maior percentual com pescados frescos (7,48%), muito acima das demais regiões. Na Região Sul, a participação percentual das Carnes, vísceras e pescados no total da alimentação ficou em 18,37%

Vale ressaltar que, no grupo Açúcares e derivados, as Regiões Centro-Oeste e Nordeste apresentaram as maiores proporções de despesa com açúcar cristal (3,05% e 2,78%, respectivamente) e as menores com açúcar refinado (0,13% e 0,89%, respectivamente). No grupo Leites e derivados, a proporção de despesa com leite pasteurizado é predominante nas Regiões Sudeste (6,36%), Sul (7,00%) e Centro-Oeste (6,45%), enquanto a proporção de despesa com leite em pó predomina fortemente nas Regiões Norte e Nordeste (3,06%, em ambas).

Quanto ao grupo Cereais, leguminosas e oleaginosas, verifica-se que o menor percentual de despesa ocorre na Região Sul (7,34%), enquanto os maiores percentuais ocorrem nas Regiões Nordeste (13,44%) e Centro-Oeste (13,35%). Comparando a participação do arroz e do feijão, as maiores diferenças encontradas ocorrem entre as Regiões Centro-Oeste (9,28%) e Sul (4,33%), para o arroz, e entre as Regiões Nordeste (5,58%) e Sul (2,19%), para o feijão.

**Tabela 20 - Distribuição percentual da despesa monetária e não-monetária média mensal familiar com alimentação no domicílio, por Grandes Regiões, segundo os grupos de produtos - período 2002-2003**

Grupos de produtos	Distribuição percentual da despesa monetária e não-monetária média mensal familiar com alimentação no domicílio (%)					
	Brasil	Grandes Regiões				
		Norte	Nordeste	Sudeste	Sul	Centro-Oeste
<b>Alimentação no domicílio</b>	<b>100,00</b>	<b>100,00</b>	<b>100,00</b>	<b>100,00</b>	<b>100,00</b>	<b>100,00</b>
Cereais, leguminosas e oleaginosas	10,36	11,21	13,44	9,41	7,34	13,35
Farinhas, féculas e massas	5,71	7,88	7,91	4,05	7,06	4,16
Açúcares e derivados	5,91	4,62	5,54	6,12	6,45	5,75
Legumes e verduras	2,96	2,78	2,78	3,14	2,74	3,12
Frutas	4,18	3,20	3,92	4,55	4,04	3,75
Carnes, vísceras e pescados	18,34	26,30	19,92	16,47	18,37	17,87
Aves e ovos	7,14	9,03	8,46	6,45	6,71	6,65
Leites e derivados	11,94	7,84	10,51	13,14	12,56	10,96
Panificados	10,92	8,83	10,52	11,89	10,19	9,24
Óleos e gorduras	3,38	3,47	3,04	3,35	3,31	4,99
Bebidas e infusões	8,48	7,88	5,81	9,30	9,79	9,30
Alimentos preparados	2,35	1,61	1,26	2,90	2,79	1,82
Outros alimentos	8,32	5,36	6,89	9,24	8,65	9,04
<b>Número de famílias</b>	<b>48 534 638</b>	<b>3 143 142</b>	<b>12 235 500</b>	<b>21 897 577</b>	<b>7 768 891</b>	<b>3 489 528</b>
<b>Tamanho médio da família</b>	<b>3,62</b>	<b>4,34</b>	<b>4,01</b>	<b>3,42</b>	<b>3,33</b>	<b>3,50</b>

Fonte: IBGE, Diretoria de Pesquisas, Coordenação de Índices de Preços, Pesquisa de Orçamentos Familiares 2002-2003.

Na proporção de despesa com o grupo Farinhas, féculas e massas, verifica-se similaridade entre as Regiões Sudeste e Centro-Oeste (4,05% e 4,16%, respectivamente), enquanto as Regiões Norte, Nordeste e Sul apresentam médias mais elevadas (7,88%, 7,91% e 7,06%, respectivamente). Apesar do Norte, Nordeste e Sul apresentarem resultados semelhantes referentes às despesas com esse grupo, o mesmo não acontece com os itens que o compõem: enquanto a farinha de trigo representa uma proporção de despesa de 3,39% na Região Sul, 0,62% na Região Norte e 0,45% na Nordeste, a farinha de mandioca representa 0,17% na Região Sul, 4,44% na Região Norte e 2,61% na Nordeste.

Na proporção de despesa com o grupo Aves e Ovos, verifica-se similaridade entre as Regiões Sudeste, Sul e Centro-Oeste (6,45%, 6,71% e 6,65%, respectivamente), enquanto as Regiões Norte e Nordeste apresentam média mais elevada (9,03% e 8,46%, respectivamente).

Um outro aspecto interessante diz respeito à participação na despesa do grupo Óleos e gorduras. A Região Centro-Oeste apresenta resultado mais expressivo (4,99%), cerca de 50% maior que nas demais regiões.

A Região Nordeste apresentou uma proporção de 5,81% relativa à categoria Bebidas e infusões para consumo no domicílio. Já as Regiões Sudeste (9,30%), Sul (9,79%) e Centro-Oeste (9,30%) apresentaram proporções bastante similares, cerca de 60% maior que no Nordeste. Similaridade esta também verificada para o item refrigerantes (3,59%, 3,23% e 3,24% respectivamente), nas Regiões Sudeste, Sul e Centro-Oeste, contra 2,30% e 2,06% nas Regiões Norte e Nordeste; e para o item cervejas e chopes (1,95%, 1,87% e 2,26%, respectivamente) nas Regiões Sudeste, Sul e Centro-Oeste, bastante superiores à proporção na Região Norte (0,95%) e na Nordeste (0,72%).



Outra diferença marcante encontrada foi a proporção bem mais elevada de despesa com Alimentos preparados nas Regiões Sudeste (2,90%) e Sul (2,79%), contra 1,61%, 1,26% e 1,82% nas Regiões Norte, Nordeste e Centro-Oeste, respectivamente.

Para efeito de comparação entre a POF 2002-2003 e as anteriores, a Tabela 21 apresenta os resultados da participação dos diversos grupos de produtos na despesa total com alimentação no domicílio, em cinco Regiões Metropolitanas: Belém, Recife, Rio de Janeiro, São Paulo e Porto Alegre. Vale ressaltar que os resultados apresentados referem-se somente à despesa monetária, uma vez que a despesa não-monetária não foi objeto de investigação nas POFs 1995-1996 e 1987-1988.

**Tabela 21 - Distribuição percentual da despesa monetária média mensal familiar com alimentação no domicílio, por Regiões Metropolitanas selecionadas, segundo os grupos de produtos - 1987/2003**

Grupos de produtos	Distribuição percentual da despesa monetária média mensal familiar com alimentação no domicílio (%)								
	Regiões Metropolitanas selecionadas								
	Belém			Recife			Rio de Janeiro		
	1987/1988	1995/1996	2002/2003	1987/1988	1995/1996	2002/2003	1987/1988	1995/1996	2002/2003
<b>Alimentação no domicílio</b>	<b>100,00</b>	<b>100,00</b>	<b>100,00</b>	<b>100,00</b>	<b>100,00</b>	<b>100,00</b>	<b>100,00</b>	<b>100,00</b>	<b>100,00</b>
Cereais, leguminosas e oleaginosas	8,16	8,33	7,31	6,99	5,05	7,24	7,29	8,49	6,83
Açúcares e derivados	3,85	3,01	3,68	5,20	4,43	4,41	6,18	4,33	5,14
Frutas	4,99	5,25	3,81	5,64	6,18	4,39	7,03	6,10	5,30
Carnes, vísceras e pescados	35,48	29,06	27,01	22,86	17,28	14,14	23,87	17,43	17,17
Aves e ovos	7,80	9,69	8,67	8,97	8,04	7,16	7,07	6,40	7,27
Leites e derivados	9,51	9,75	9,45	13,60	14,94	14,30	15,58	14,57	15,12
Panificados	8,81	10,99	11,17	13,50	14,38	13,20	9,37	12,40	12,82
Bebidas e infusões	5,57	7,35	10,05	6,49	8,86	8,75	6,94	9,74	10,46
Outros alimentos	15,84	16,54	18,84	16,76	20,815	26,39	16,64	20,53	19,89

Grupos de produtos	Distribuição percentual da despesa monetária média mensal familiar com alimentação no domicílio (%)					
	Regiões Metropolitanas selecionadas					
	São Paulo			Porto Alegre		
	1987/1988	1995/1996	2002/2003	1987/1988	1995/1996	2002/2003
<b>Alimentação no domicílio</b>	<b>100,00</b>	<b>100,00</b>	<b>100,00</b>	<b>100,00</b>	<b>100,00</b>	<b>100,00</b>
Cereais, leguminosas e oleaginosas	6,98	4,00	6,54	5,27	3,56	5,53
Açúcares e derivados	5,52	3,44	5,44	6,80	6,62	5,51
Frutas	8,29	6,73	5,11	4,47	5,83	4,69
Carnes, vísceras e pescados	21,33	16,95	17,42	23,20	17,16	17,82
Aves e ovos	6,85	5,55	6,88	7,64	6,67	5,90
Leites e derivados	16,42	14,28	13,27	15,48	14,67	14,93
Panificados	8,18	10,29	13,29	9,46	12,75	12,07
Bebidas e infusões	6,67	9,17	9,07	10,06	13,23	10,94
Outros alimentos	19,76	29,59	22,98	17,60	19,51	22,60

Fontes: IBGE, Diretoria de Pesquisas, Coordenação de Índices de Preços, Pesquisa de Orçamentos Familiares 1987-1988/



Verificam-se importantes alterações na estrutura da despesa com alimentação no domicílio na pesquisa realizada em 2002-2003 em relação às datas de realização das outras POFs. São apresentados, a seguir, alguns destaques segundo grupamentos de produtos.

Os percentuais das despesas com Frutas no total da alimentação no domicílio apresentaram quedas relevantes em Belém, Recife, Rio de Janeiro, São Paulo e Porto Alegre de 1996 para 2003, conforme destacado no Gráfico 13.

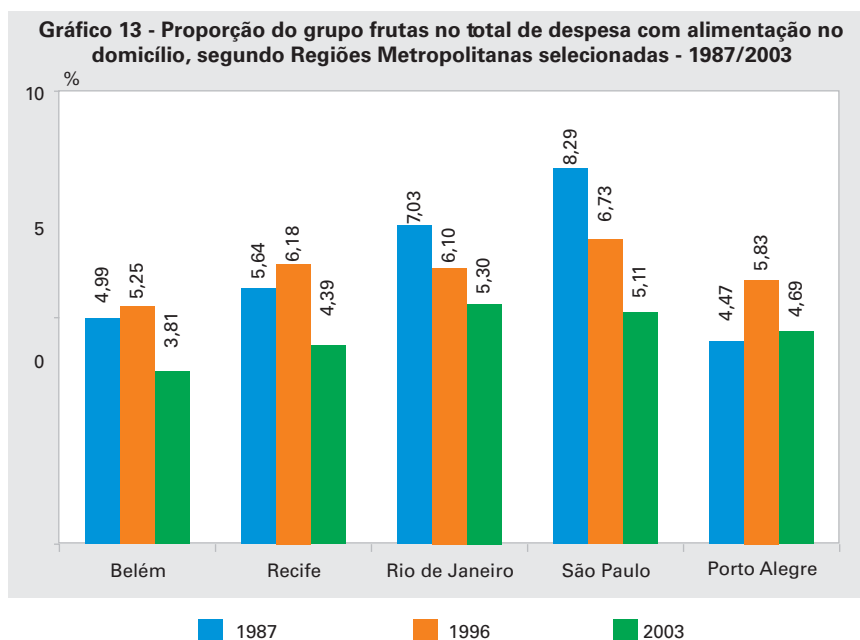

Fonte: IBGE, Diretoria de Pesquisas, Coordenação de Índices de Preços, Pesquisa de Orçamentos Familiares.

Destacam-se também as Carnes, vísceras e pescados (Gráfico 14) que apresentaram, nas cinco Regiões Metropolitanas analisadas, predominante redução nas participações das despesas em alimentos desde 1987, sendo que a queda mais expressiva ocorreu de 1987 para 1996.

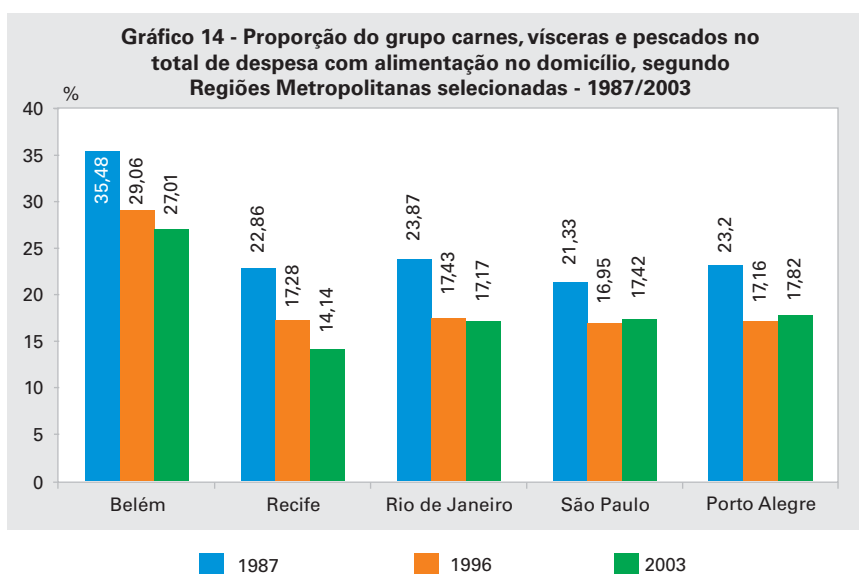

Fonte: IBGE, Diretoria de Pesquisas, Coordenação de Índices de Preços, Pesquisa de Orçamentos Familiares.

Os Panificados, por outro lado, na comparação direta entre 1987 e 2003, ganharam mais importância nas despesas com alimentação no domicílio em 2003. A exceção foi Recife, onde o crescimento da participação foi em 1996, comparada a 1987 (Gráfico 15).

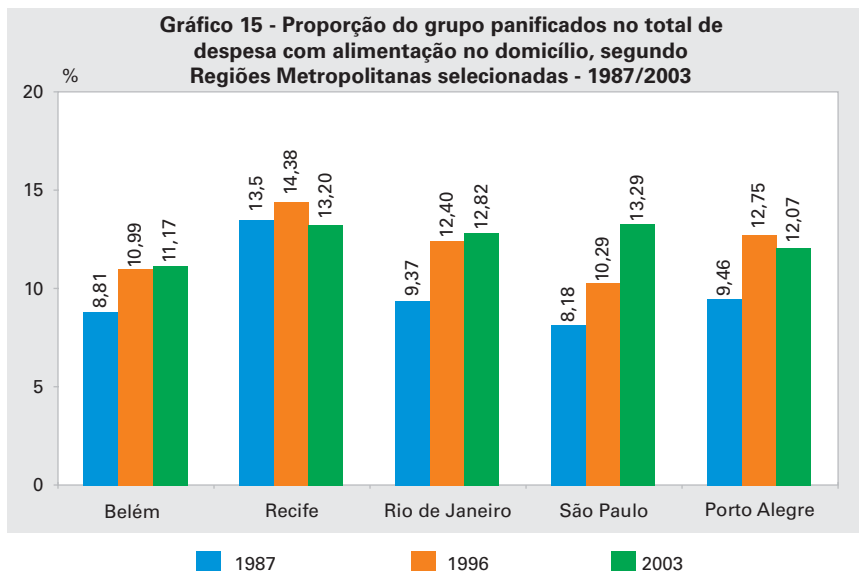

Fonte: IBGE, Diretoria de Pesquisas, Coordenação de Índices de Preços, Pesquisa de Orçamentos Familiares.

As Bebidas e infusões (Gráfico 16) em todas as regiões ganharam participação em 1996 quando comparadas com 1987, sendo que, neste momento, Porto Alegre foi um destaque, passando de 10,06% de participação para 13,23%. Em 2003, o aumento da participação prosseguiu expressivo em Belém, e em Porto Alegre o percentual foi menor que o observado em 1996.

Assim, de um modo geral, pode-se afirmar que, entre 1987 e 2003, nas cinco Regiões Metropolitanas aqui analisadas, as participações nas despesas com Carnes, vísceras e pescados, Leites e derivados, Açúcares de derivados e Frutas se reduz, enquanto aumentam as participações dos Panificados e Bebidas e infusões.

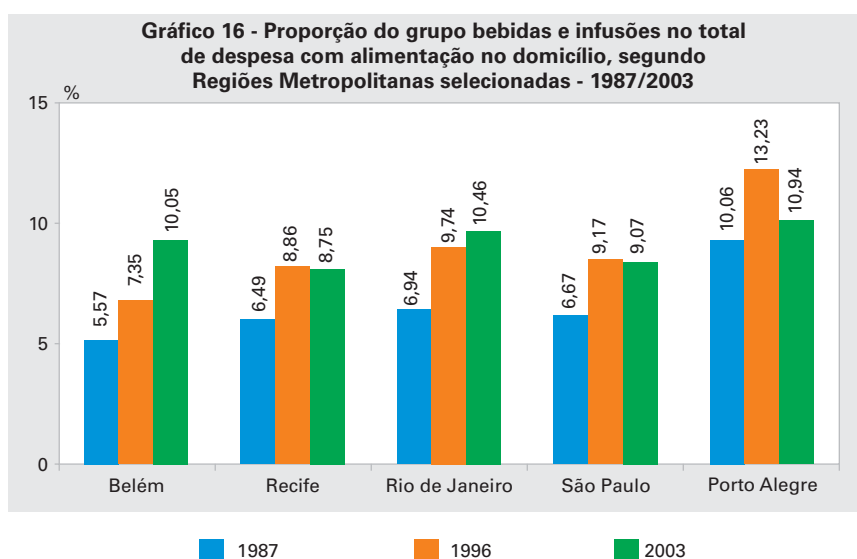

Fonte: IBGE, Diretoria de Pesquisas, Coordenação de Índices de Preços, Pesquisa de Orçamentos Familiares 1987-1988/2002-2003.

## Rendimentos

O rendimento médio mensal familiar estimado pela Pesquisa de Orçamentos Familiares - POF 2002-2003 é composto por uma parcela monetária e outra não-monetária. A parcela monetária inclui os rendimentos do trabalho, as transferências, os rendimentos de aluguel e outros rendimentos da família. A parcela não-monetária foi estimada pela primeira vez nesta pesquisa, a partir da utilização e do consumo de produtos adquiridos através da produção própria, retirada do negócio, troca, doações, pagamentos em espécie, entre outros<sup>4</sup>.

A análise da estrutura do rendimento médio mensal familiar no Brasil, construída com base nas informações da POF 2002-2003 e apresentada no Gráfico 17, revela que 62% dos rendimentos são provenientes do trabalho. A participação desse componente na formação do rendimento médio familiar é também significativa tanto no âmbito nacional urbano quanto rural, sendo, em ambos os casos, responsável por mais da metade do rendimento total.

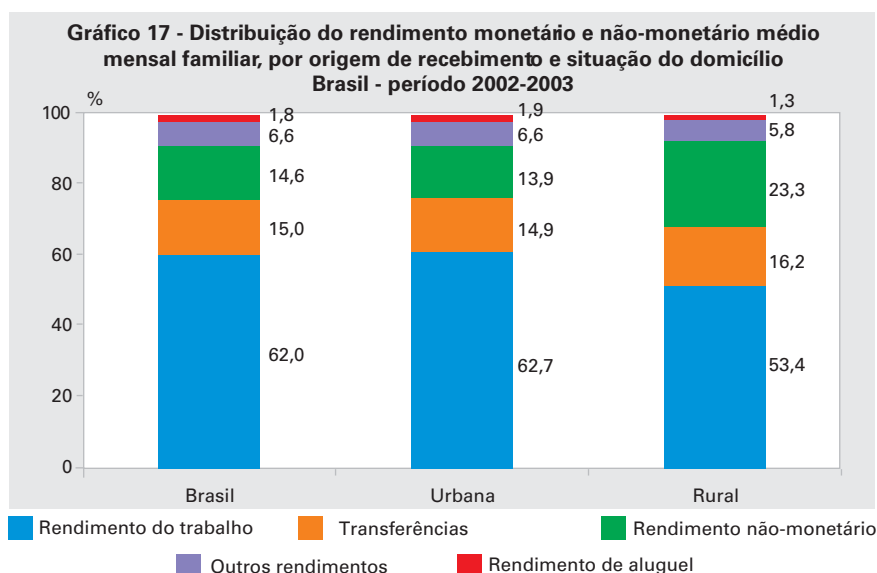

Fonte: IBGE, Diretoria de Pesquisas, Coordenação de Índices de Preços, Pesquisa de Orçamentos Familiares 2002-2003.

O segundo maior componente do rendimento médio mensal familiar são as transferências (15%), que incluem, entre outros, os fluxos de renda provenientes de aposentadoria, os fluxos interfamiliares, como é o caso das pensões alimentícias e das doações monetárias, além das transferências transitórias. Ressalta-se que cerca de 75% das transferências são derivadas dos rendimentos da aposentadoria de previdência pública.

No total da distribuição, os rendimentos de aluguel (de bens móveis e imóveis) e os outros rendimentos (que incluem, entre outros, as vendas esporádicas, empréstimos e aplicações de capital) são aqueles com as menores contribuições na composição do rendimento médio familiar (1,8% e 6,6%, respectivamente), sem diferenças substanciais entre a média brasileira e das áreas urbana e rural.

Quanto aos rendimentos não-monetários, estes apresentam na composição do rendimento médio mensal familiar participação de 14,6%.

<sup>4</sup> O rendimento não-monetário inclui o valor do aluguel do domicílio estimado pelas unidades de consumo com condição de ocupação diferente de alugado, deduzidas as despesas com manutenção, impostos, taxas e seguros.

Nas áreas urbanas, os rendimentos provenientes de transferências (14,9%) têm uma participação bastante similar àquela dos rendimentos não-monetários (13,9%), sendo ambas próximas da média brasileira. Entretanto, nas áreas rurais, as transferências representam 16,2% do rendimento médio e os rendimentos não-monetários são a segunda fonte de renda, com uma participação (23,3%) que é cerca de dez pontos percentuais superior àquela urbana.

A Tabela 22 apresenta o valor e a distribuição percentual dos componentes do rendimento médio mensal familiar no Brasil e Grandes Regiões. O maior rendimento é da Região Sudeste, seguida da Região Sul, cerca de 23% e 9% superiores à média nacional, respectivamente. Essas duas regiões apresentam valores superiores à média brasileira em todas as categorias de rendimento apresentadas. A região com o menor rendimento é a nordestina, cujo valor está próximo de 60% da média nacional, seguida pela Região Norte, onde o rendimento representa cerca de 70% da média brasileira. São justamente nestas regiões que a família, de acordo com as informações apresentadas no Gráfico 18, têm maior tamanho médio, com 4 ou mais pessoas.

**Tabela 22 - Distribuição do rendimento monetário e não-monetário médio mensal familiar, com indicação do tamanho médio das famílias, por origem de recebimento, segundo as Grandes Regiões - período 2002-2003**

Grandes Regiões	Distribuição do rendimento monetário e não-monetário médio mensal familiar (%)						Tamanho médio da família
	Total	Origem do recebimento					
		Rendimento do trabalho	Transferências	Rendimento de aluguel	Outros rendimentos	Rendimento não-monetário	
<b>Brasil</b>							
Absoluto (R\$)	1 789,66	1 109,39	268,78	32,80	117,73	260,96	3,6
Relativo (%)	100,0	62,0	15,0	1,8	6,6	14,6	..
<b>Norte</b>							
Absoluto (R\$)	1 259,91	827,72	135,78	12,92	73,76	209,72	4,3
Relativo (%)	100,0	65,7	10,8	1,0	5,9	16,6	..
<b>Nordeste</b>							
Absoluto (R\$)	1 085,82	645,39	200,13	14,74	56,93	168,62	4,0
Relativo (%)	100,0	59,4	18,4	1,4	5,2	15,5	..
<b>Sudeste</b>							
Absoluto (R\$)	2 204,71	1 374,07	331,39	44,65	149,31	305,29	3,4
Relativo (%)	100,0	62,3	15,0	2,0	6,8	13,8	..
<b>Sul</b>							
Absoluto (R\$)	1 946,30	1 182,47	280,54	38,74	145,33	299,22	3,3
Relativo (%)	100,0	60,8	14,4	2,0	7,5	15,4	..
<b>Centro-Oeste</b>							
Absoluto (R\$)	1 781,45	1 166,45	210,21	26,44	110,88	267,47	3,5
Relativo (%)	100,0	65,5	11,8	1,5	6,2	15,0	..

Fonte: IBGE, Diretoria de Pesquisas, Coordenação de Índices de Preços, Pesquisa de Orçamentos Familiares 2002-2003.

Na Região Nordeste, o maior rendimento é do Estado da Bahia. No entanto, apesar de ser o maior rendimento de sua região, representa 68% do observado no Estado do Espírito Santo, detentor do menor rendimento da Região Sudeste. No caso da Região Norte, o maior rendimento é do Estado de Rondônia, sendo este inferior em 31% aos auferidos no Estado de São Paulo.

Todavia, é interessante ressaltar que o rendimento de Rondônia é maior que todos os demais da Região Centro-Oeste, excluindo o Distrito Federal.

A participação dos rendimentos provenientes do trabalho na composição do rendimento médio familiar é maior ou igual a 60% nas cinco regiões em análise. O rendimento do trabalho tem maior participação na Região Norte (65,7%) e na Região Centro-Oeste (65,5%) e menor participação nas Regiões Nordeste (59,4%) e Sul (60,8%). No Sudeste é igual a 62,3%.

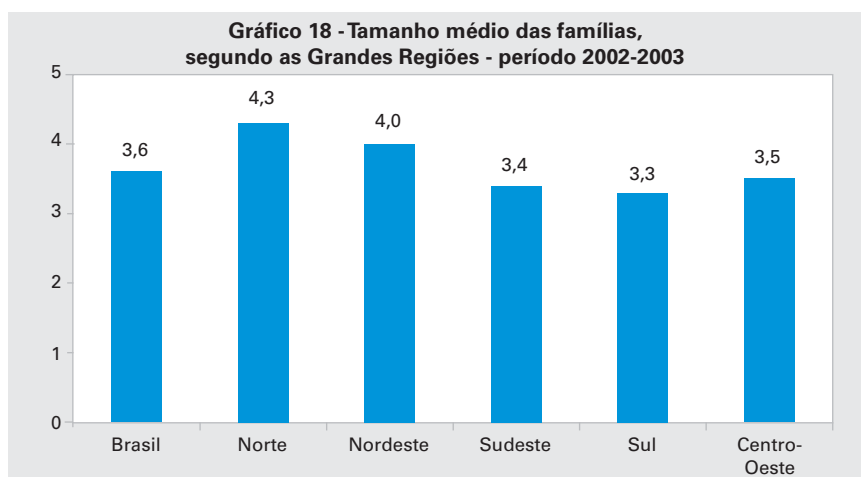

Fonte: IBGE, Diretoria de Pesquisas, Coordenação de Índices de Preços, Pesquisa de Orçamentos Familiares 2002-2003.

As transferências têm maior participação no rendimento da Região Nordeste (18,4%), embora o seu valor em reais seja inferior à média nacional. As Regiões Norte (10,8%) e Centro-Oeste (11,8%) apresentam menor participação das transferências na composição do rendimento médio mensal familiar.

Os outros rendimentos e os de aluguel de bens móveis e imóveis são, tanto no Brasil como nas grandes regiões, os que apresentam as menores parcelas na composição do rendimento médio familiar, cerca de 2% e 6%, respectivamente. No caso dos outros rendimentos, é importante observar que a sua composição é diferenciada entre as regiões. Em todas as regiões as vendas esporádicas representam mais de metade dos outros rendimentos. No entanto, nas Regiões Norte e Nordeste os empréstimos apresentam o segundo maior peso nesta categoria de rendimento, cerca de 15% e 27%. Os rendimentos derivados das aplicações de capital representam, nas regiões Sudeste e Sul, 1,7% e 1,9%, respectivamente, do total do rendimento médio mensal familiar, enquanto nas outras regiões é próximo de 0,5%.

Em termos da distribuição do rendimento não-monetário, apenas nas Regiões Norte (16,6%) e Nordeste (15,5%) seu peso é superior à média nacional (14,6%).

A Tabela 23 apresenta o valor do rendimento médio familiar e sua composição segundo a situação do domicílio, urbano e rural, para Brasil e grandes regiões. Observa-se que a média do rendimento nas áreas rurais é 45% do auferido nas áreas urbanas do País e que, para todas as categorias de rendimento monetário analisadas, os valores obtidos nas áreas urbanas de todas as regiões são superiores àqueles registrados nas áreas rurais.

**Tabela 23 - Distribuição do rendimento monetário e não-monetário médio mensal familiar, por origem de recebimento, segundo a situação do domicílio e as Grandes Regiões - período 2002-2003**

Situação do domicílio e Grandes Regiões	Distribuição do rendimento monetário e não-monetário médio mensal familiar (%)					
	Total	Origem do recebimento				
		Rendimento do trabalho	Transferências	Rendimento de aluguel	Outros rendimentos	Rendimento não-monetário
<b>Brasil</b>						
<b>Urbana</b>						
Absoluto (R\$)	1 954,43	1 225,11	291,59	36,71	129,76	271,25
Relativo (%)		62,70	14,90	1,90	6,60	13,90
<b>Rural</b>						
Absoluto (R\$)	873,94	466,28	142,00	11,04	50,85	203,76
Relativo (%)		53,40	16,20	1,30	5,80	23,30
<b>Norte</b>						
<b>Urbana</b>						
Absoluto (R\$)	1 370,81	916,91	152,50	15,48	80,32	205,62
Relativo (%)		66,90	11,10	1,10	5,90	15,00
<b>Rural</b>						
Absoluto (R\$)	906,21	543,30	82,48	4,77	52,85	222,82
Relativo (%)		60,00	9,10	0,50	5,80	24,60
<b>Nordeste</b>						
<b>Urbana</b>						
Absoluto (R\$)	1 282,13	787,95	219,47	18,87	70,15	185,69
Relativo (%)		61,50	17,10	1,50	5,50	14,50
<b>Rural</b>						
Absoluto (R\$)	536,39	246,42	145,99	3,18	19,93	120,87
Relativo (%)		45,90	27,20	0,60	3,70	22,50
<b>Sudeste</b>						
<b>Urbana</b>						
Absoluto (R\$)	2 294,75	1 434,65	347,82	46,89	155,91	309,49
Relativo (%)		62,50	15,20	2,00	6,80	13,50
<b>Rural</b>						
Absoluto (R\$)	1 172,20	679,47	143,06	18,97	73,58	257,12
Relativo (%)		58,00	12,20	1,60	6,30	21,90
<b>Sul</b>						
<b>Urbana</b>						
Absoluto (R\$)	2 089,69	1 296,86	299,28	41,78	156,35	295,42
Relativo (%)		62,10	14,30	2,00	7,50	14,10
<b>Rural</b>						
Absoluto (R\$)	1 209,16	594,40	184,22	23,12	88,65	318,77
Relativo (%)		49,20	15,20	1,90	7,30	26,40
<b>Centro-Oeste</b>						
<b>Urbana</b>						
Absoluto (R\$)	1 864,51	1 222,39	226,88	28,22	115,48	271,54
Relativo (%)		65,60	12,20	1,50	6,20	14,60
<b>Rural</b>						
Absoluto (R\$)	1 155,33	744,75	84,52	13,05	76,22	236,79
Relativo (%)		64,50	7,30	1,10	6,60	20,50

Fonte: IBGE, Diretoria de Pesquisas, Coordenação de Índices de Preços, Pesquisa de Orçamentos Familiares 2002-2003.

O rendimento médio das áreas urbanas brasileiras é aproximadamente 9% superior ao rendimento médio total. O rendimento médio urbano é maior que as médias regionais na Região Nordeste (18%) e na Região Norte (9%). O maior rendimento médio urbano é o da Região Sudeste, seguida das Regiões Sul e Centro-Oeste. Na comparação regional dos rendimentos rurais, as Regiões Sul, Sudeste e Centro-Oeste têm valores superiores à média nacional, como se pode notar no Gráfico 19.

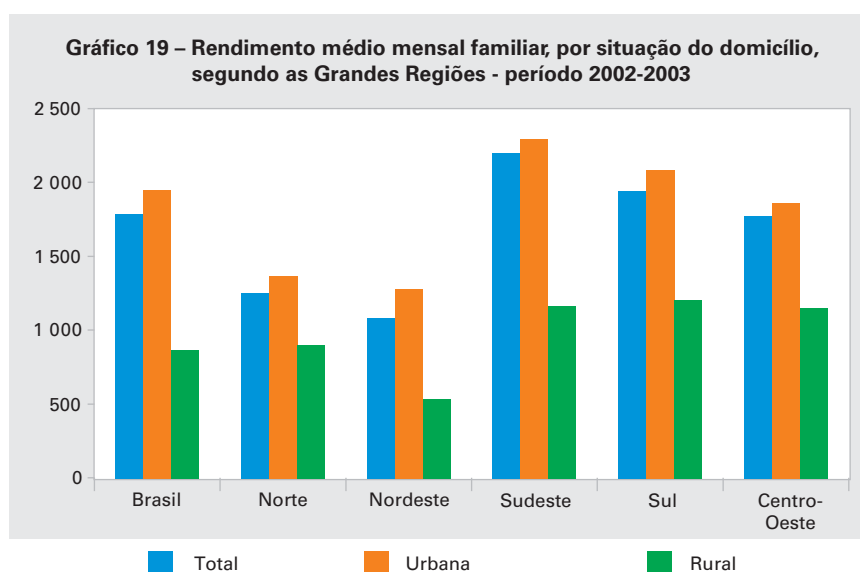

Fonte: IBGE, Diretoria de Pesquisas, Coordenação de Índices de Preços, Pesquisa de Orçamentos Familiares 2002-2003.

Tanto nas áreas urbanas como nas rurais, é no Nordeste que se verifica o menor rendimento regional. O rendimento das áreas rurais nordestinas é 41% dos rendimentos das áreas urbanas da região. Nas demais regiões, o rendimento das áreas rurais representa mais de 50% do obtido nas áreas urbanas e as menores diferenças ocorrem nas Regiões Norte e Centro-Oeste (inferiores a 40%).

Os rendimentos provenientes do trabalho na estrutura do rendimento médio familiar das áreas urbanas apresentam padrão similar ao observado na análise regional total. Na Região Norte, o rendimento do trabalho apresenta a maior participação no rendimento total (66,9%), enquanto a menor é observada na Região Nordeste (61,5%). Na área rural, a maior participação do rendimento oriundo do trabalho é da Região Centro-Oeste (64,5%), seguida da Região Norte (60%). O peso do rendimento do trabalho no rendimento médio total é menor na Região Nordeste (45,9%) e na Região Sul (49,2%).

Comparando o valor do rendimento do trabalho entre as áreas urbanas e rurais de cada região, observa-se novamente que a maior diferença está localizada na Região Nordeste, onde o rendimento rural representa 31% do rendimento urbano, seguida do Sudeste, com 47% do urbano. Nas Regiões Norte e Centro-Oeste, o rendimento rural é 59% e 61% do rendimento urbano, respectivamente.

As transferências apresentam a menor participação na composição do rendimento médio mensal familiar nas Regiões Norte e Centro-Oeste, independente da situação do domicílio, se urbano ou rural. Entre todas as regiões, é no Nordeste que as transferências têm a maior participação na composição do rendimento familiar, sendo 17,1% nas áreas urbanas e 27,2% nas áreas rurais locais.

Os rendimentos de aluguel e os outros rendimentos figuram com as menores participações no rendimento médio familiar urbano e rural em todas as regiões. Estes rendimentos representam parcelas mais expressivas do rendimento total nas Regiões Sul e Sudeste tanto nas áreas urbanas como nas rurais (cerca de 2% para os rendimentos de aluguel e 7% os outros rendimentos).

O rendimento não-monetário urbano apresenta uma participação bastante similar em todas as regiões, sendo a maior participação a da Região Norte (15%) e a menor a da Região Sudeste (13,5%). O rendimento não-monetário tem maior peso no rendimento das áreas rurais, destacando-se a Região Sul com a maior participação (26,4%), e a Região Centro-Oeste com a menor (20,5%).

A soma das transferências e dos rendimentos não-monetários nas áreas rurais nordestinas equivale a cerca de 50% do rendimento médio mensal familiar. Na Região Sul a participação destes rendimentos também é elevada, cerca de 42%.

Para fins de comparação com a Pesquisa de Orçamentos Familiares 1995-1996, selecionou-se três regiões metropolitanas para análise da composição do rendimento monetário médio mensal familiar: São Paulo, Fortaleza e Porto Alegre. O rendimento não-monetário foi excluído desta análise, uma vez que na POF 1995-1996 não foi objeto de investigação.

De acordo com as informações da Tabela 24, na Região Metropolitana de São Paulo, a participação dos rendimentos do trabalho aumentou 2,6 pontos percentuais no período entre POFs. Em Fortaleza, houve uma redução de 2,9 pontos percentuais e em Porto Alegre também houve redução, de 1,8 ponto percentual.

**Tabela 24 - Distribuição do rendimento médio mensal familiar, por Regiões Metropolitanas selecionadas - 1995/2003**

Origem do rendimento	Distribuição do rendimento médio mensal familiar, por Regiões Metropolitanas selecionadas (%)					
	Fortaleza		São Paulo		Porto Alegre	
	1995-1996	2002-2003	1995-1996	2002-2003	1995-1996	2002-2003
<b>Total</b>	<b>100,00</b>	<b>100,00</b>	<b>100,00</b>	<b>100,00</b>	<b>100,00</b>	<b>100,00</b>
Rendimento do trabalho	74,40	71,50	76,79	79,40	72,06	70,30
Transferências	16,80	20,80	10,40	10,20	16,92	21,70
Rendimento de aluguel	1,10	1,50	3,98	1,80	2,51	2,00
Outros rendimentos	7,80	6,20	8,83	8,60	8,50	6,00

Fonte: IBGE, Diretoria de Pesquisas, Coordenação de Índices de Preços, Pesquisa de Orçamentos Familiares 1995-1996/2002-2003.

É interessante observar o caso das transferências, que nas Regiões Metropolitanas de Fortaleza e Porto Alegre aumentaram a sua participação no total do rendimento familiar em 4,0 e 4,8 pontos percentuais, respectivamente. Na Região Metropolitana de São Paulo, praticamente não ocorreram alterações na participação das transferências na composição do rendimento familiar.

No caso do rendimento de aluguel, foi na Região Metropolitana de São Paulo que se verificou a principal variação, com redução de 2,2 pontos percentuais no período observado. Já nas demais regiões, as variações no período foram de 0,5 ponto percentual.

Quanto aos outros rendimentos, foram observadas reduções na sua participação no rendimento em todas as regiões, sendo de 2,5 pontos percentuais na Região Metropolitana de Porto Alegre, seguida pela Região Metropolitana de Fortaleza (1,6 ponto percentual).



## Aquisição alimentar domiciliar *per capita*

Os resultados aqui comentados referem-se às estimativas das quantidades de alimentos adquiridos para consumo no domicílio, no ano e per capita, obtidas a partir da Pesquisa de Orçamentos Familiares – POF 2002-2003.

Durante os 12 meses de realização da pesquisa, em todo território brasileiro, foram investigadas, em cada domicílio em que a entrevista foi realizada, durante sete dias consecutivos, as aquisições de alimentos para consumo no domicílio realizadas por meio de despesas monetárias (quando o pagamento é feito em dinheiro, cheques ou cartões de crédito) e despesas não-monetárias (alimentos adquiridos através de produção própria, retirada do negócio, troca, doação e outros).

Além dos valores de despesas associadas às aquisições, as quantidades adquiridas foram obtidas a partir de informação direta das famílias, requerendo um específico e minucioso trabalho de crítica, validação e imputação dessas quantidades. Foi realizada também a compatibilização da grande variedade de unidades de medidas registradas, com base nos pesos e volumes informados, o que possibilitou expressar todas as quantidades em quilograma.

São objeto dos comentários aqui apresentados os dados de quantidades obtidos da POF 2002-2003 referentes a um conjunto de produtos selecionados, levando-se em conta, principalmente, terem sido adquiridos pela grande maioria das famílias pesquisadas. Posteriormente, os dados da totalidade dos produtos serão objeto de publicação em que será aprofundado o tema alimentação no domicílio.

Os comentários sobre as quantidades adquiridas de alimentos para consumo no domicílio são apresentados segundo o enfoque das diferenças mais relevantes observadas entre o Brasil como um todo, as principais áreas urbanas do País e o Brasil rural. Também são vistos os principais aspectos identificados na comparação entre as Grandes Regiões brasileiras e as Unidades da Federação, e na análise das quantidades adquiridas segundo classes de rendimento. Além disso, foram especialmente organizadas informações de quantidades para possibilitar a comparação dos resultados da POF 2002-2003 com aqueles obtidos no Estudo Nacional da Despesa Familiar – ENDEF 1974-1975 e nas POFs anteriores.

Uma primeira comparação confronta as quantidades de alimentos para consumo no domicílio obtidas da POF 2002-2003 relativas a três estratos geográficos: Brasil, Brasil rural e estrato urbano correspondente às Regiões Metropolitanas de Belém, Fortaleza, Recife, Salvador, Belo Horizonte, Rio de Janeiro, São Paulo, Curitiba e Porto Alegre além de Brasília-DF, que se denomina daqui em diante, para simplificação, estrato urbano.

Os dados apresentados na Tabela 25, e ilustrados no Gráfico 20, revelam para produtos alimentares tradicionalmente presentes no cardápio das famílias brasileiras, diferenças marcantes nas quantidades adquiridas nos três estratos geográficos analisados.

O arroz com feijão, composição tradicional das refeições no País, é adquirido em maior quantidade anual per capita na área rural. A quantidade adquirida de arroz polido na área rural corresponde a quase o dobro da adquirida no estrato urbano, situando-se em torno de 20% a mais que o total observado no Brasil como um todo. A quantidade *per capita* de feijão, adquirida para consumo no domicílio, nas áreas rurais é quase três vezes superior à adquirida no estrato urbano aqui estudado e próxima ao dobro da que se adquire no Brasil.

A Tabela 25 aponta também como destacadamente maiores, no Brasil rural, as quantidades anuais per capita dos seguintes produtos: fubá de milho, com quantidade quase seis vezes maior do que a adquirida no estrato urbano e mais do dobro do que se adquire em todo o Brasil; farinha de trigo, com quantidade cerca de cinco vezes maior do que a adquirida no meio urbano analisado e pouco acima do dobro da que se adquire no Brasil; e farinha de mandioca, com quantidade em torno de sete vezes maior do que a adquirida no estrato urbano e quase o triplo da aquisição anual *per capita* no Brasil para consumo no domicílio.

**Tabela 25 - Quantidade anual *per capita* de alimentos adquiridos para consumo no domicílio, por situação do domicílio, segundo os produtos selecionados - Brasil - período 2002-2003**

Produtos selecionados	Quantidade anual <i>per capita</i> de alimentos adquiridos para consumo no domicílio (kg)		
	Brasil	Situação do domicílio	
		Urbana (1)	Rural
Arroz polido	25,248	16,160	31,852
Feijão	12,769	8,566	22,890
Fubá de milho	3,293	1,230	8,299
Farinha de trigo	5,228	2,159	9,247
Farinha de mandioca	7,935	3,256	20,850
Macarrão	4,423	4,117	4,479
Açúcar refinado	6,268	8,086	5,743
Açúcar cristal	12,561	4,295	20,441
Carne bovina	16,032	14,057	14,905
Frango	13,746	14,107	12,959
Leite de vaca pasteurizado (2)	27,934	37,855	6,379
Pão francês	12,730	17,982	4,786
Café moído	2,542	2,233	2,987
Óleo de soja (2)	7,570	5,510	8,692

Fonte: IBGE, Diretoria de Pesquisas, Coordenação de Índices de Preços, Pesquisa de Orçamentos Familiares 2002-2003.

(1) Regiões Metropolitanas de Belém, Fortaleza, Recife, Salvador, Belo Horizonte, Rio de Janeiro, São Paulo, Curitiba, Porto Alegre e Brasília-DF (2) As quantidades foram transformadas em kg, considerando-se volume igual a peso.

Quanto aos açúcares, é interessante notar os diferentes hábitos entre os estratos urbano e rural. O açúcar cristal é mais adquirido nas áreas rurais, onde a quantidade anual per capita é cerca de cinco vezes maior que a adquirida no estrato urbano e quase o dobro da que se adquire no Brasil. Por outro lado, a quantidade do açúcar refinado adquirida no estrato urbano é mais de 30% superior àquela registrada na área rural, e em torno de 25% superior à quantidade anual *per capita* do Brasil no todo.

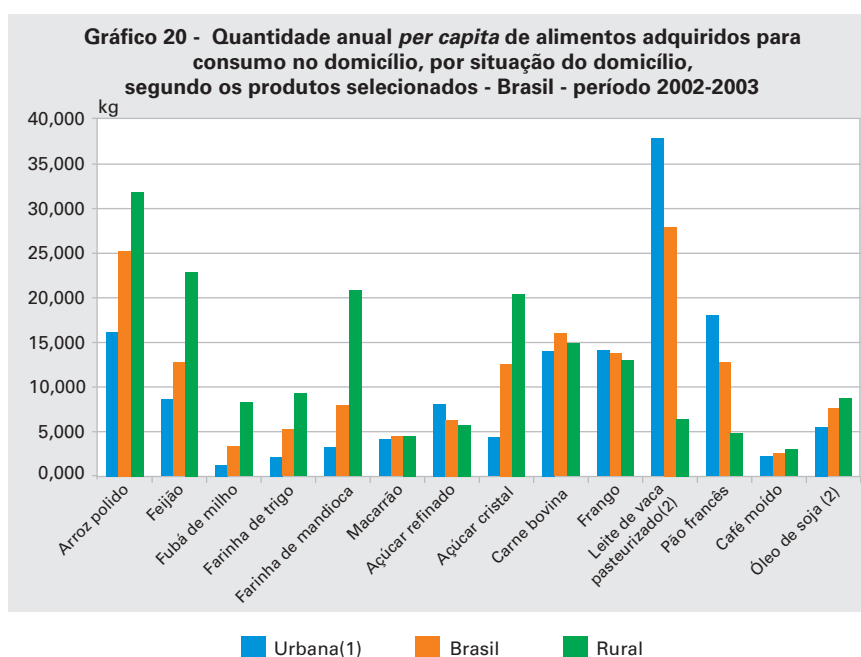

Fonte: IBGE, Diretoria de Pesquisas, Coordenação de Índices de Preços, Pesquisa de Orçamentos Familiares 2002-2003.

(1) Regiões Metropolitanas de Belém, Fortaleza, Recife, Salvador, Belo Horizonte, Rio de Janeiro, São Paulo, Curitiba, Porto Alegre e Brasília-DF (2) As quantidades foram transformadas em kg, considerando-se volume igual a peso.

Como pode ser observado no Gráfico 21, destaca-se com maior aquisição no estrato urbano aqui analisado, o leite de vaca pasteurizado, com quantidade quase seis vezes maior que a adquirida na área rural, e cerca de 50% superior àquela adquirida no Brasil como um todo<sup>5</sup>.

O pão francês é outro destaque no estrato urbano, onde a quantidade anual *per capita* adquirida para consumo no domicílio é quase quatro vezes maior que a adquirida na área rural e quase 50% acima da que se adquire na totalidade do Brasil.

Os demais produtos selecionados não apresentam diferenças significativas de quantidades adquiridas nos três estratos geográficos definidos para essa comparação.

Na observação do Gráfico 21, em que são apresentadas as quantidades anuais *per capita* adquiridas de alimentos no Brasil, segundo classes de rendimento monetário e não-monetário mensal familiar, é imediato o destaque para o resultado do leite de vaca pasteurizado, sendo contínuo e intenso o aumento das quantidades adquiridas do produto de acordo com o rendimento das famílias. Existe, portanto, uma grande disparidade nas quantidades adquiridas anuais e *per capita* para consumo no domicílio entre as famílias com os rendimentos mais altos e aquelas com rendimentos mais baixos: as primeiras adquirem 60 kg do leite de vaca pasteurizado, correspondendo a quantidade anual *per capita* quase sete vezes superior à adquirida (cerca de 9 kg) pelas famílias com menores rendimentos.

<sup>5</sup> Cabe salientar que os demais tipos de leite, os não-pasteurizados (in natura, em pó, etc.) não estão contemplados nos resultados, impedindo, portanto, conclusões relativas à totalidade de leite adquirido.

**Gráfico 21 - Quantidade anual *per capita* de alimentos adquiridos para consumo no domicílio, por produtos selecionados, segundo as classes de rendimento monetário e não-monetário mensal familiar - Brasil - período 2002-2003**

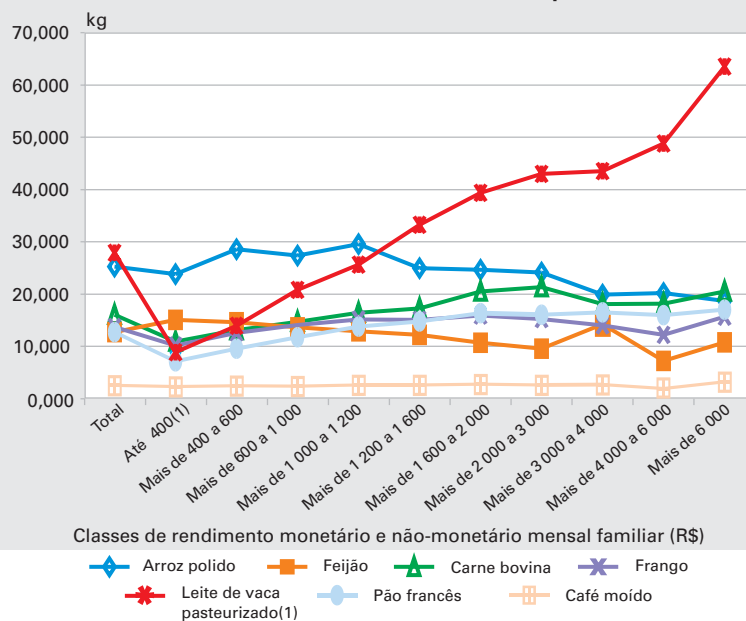

Fonte: IBGE, Diretoria de Pesquisas, Coordenação de Índices de Preços, Pesquisa de Orçamentos Familiares 2002-2003.

(1) As quantidades foram transformadas em kg, considerando-se o volume igual ao peso.

É observado um suave declínio das quantidades adquiridas de arroz polido à medida que os rendimentos aumentam. Nas classes de rendimento mais baixo as quantidades estão bem próximas da média (em torno de 25 kg), enquanto nas classes de rendimento mais alto as quantidades adquiridas são um pouco menores (perto de 19 kg).

As quantidades adquiridas de feijão variam inversamente em relação aos rendimentos. Em relação à média (pouco acima de 12 kg), as famílias com rendimentos mais baixos adquirem quantidades maiores (cerca de 15 kg), diferentemente das que possuem rendimentos mais elevados, que adquirem quantidade 30% menor.

Quando se compara a aquisição anual per capita da carne bovina, de uma forma genérica – sem distinção de cortes – os resultados não mostram diferenças acentuadas entre classes de rendimento em relação à média nacional (perto de 16 kg). No entanto, para a carne de primeira, é acentuada a distinção: as famílias com rendimentos mais altos (acima de 13 kg) adquirem cerca de seis vezes mais que as famílias com rendimentos mais baixos (pouco mais que 2 kg).

O pão francês é um alimento habitualmente presente nas mesas brasileiras, porém, com diferentes intensidades. Nas famílias com rendimentos mais baixos, a quantidade adquirida do produto é quase a metade da média adquirida no Brasil (12 kg), enquanto que as famílias com rendimentos mais elevados adquirem quantidade 50% superior à média.

Cabe ressaltar que os resultados bem próximos da média nacional obtidos para o café moído, em todas as classes de rendimento, comprovam a tradição do seu consumo nos lares brasileiros, apesar do gasto com sua

aquisição ter peso relativo expressivo no orçamento das famílias que auferem menores rendimentos.

A carne de frango para consumo no domicílio também apresenta quantidades adquiridas invariantes com os rendimentos.

Adicionalmente, em relação aos açúcares, os resultados da POF 2002-2003 mostram que a quantidade adquirida desses produtos é praticamente constante para todas as classes de rendimento, ficando entre 15 kg e 18 kg per capita no ano. No entanto, entre as famílias com os rendimentos mais baixos a quantidade anual adquirida per capita de açúcar cristal (acima de 13 kg) corresponde a mais que o dobro da quantidade adquirida (cerca de 6kg) pelas famílias com rendimentos mais altos. A situação se inverte no açúcar refinado: as famílias com rendimentos mais baixos adquirem em torno de 5 kg no ano, enquanto que as famílias com rendimentos mais elevados cerca de 9 kg no ano.

Os resultados também apontam que a batata-inglesa, o tomate e a cebola são adquiridos em quantidades crescentes na medida em que aumentam os rendimentos das famílias. Já as quantidades adquiridas de fubá de milho variam no sentido inverso dos rendimentos. A quantidade anual adquirida pelas famílias com rendimentos menores situa-se pouco acima da média, perto de 3 kg, e a aquisição de fubá de milho pelas famílias que possuem os maiores rendimentos é próxima de 1 kg.

As quantidades adquiridas dos demais produtos selecionados situam-se num patamar próximo à média, sendo praticamente invariantes segundo as classes de rendimento.

Os principais aspectos identificados na comparação entre as Grandes Regiões brasileiras são inicialmente comentados a partir dos resultados apresentados no Gráfico 22 e, sempre que pertinente, são destacados resultados referentes às Unidades da Federação.

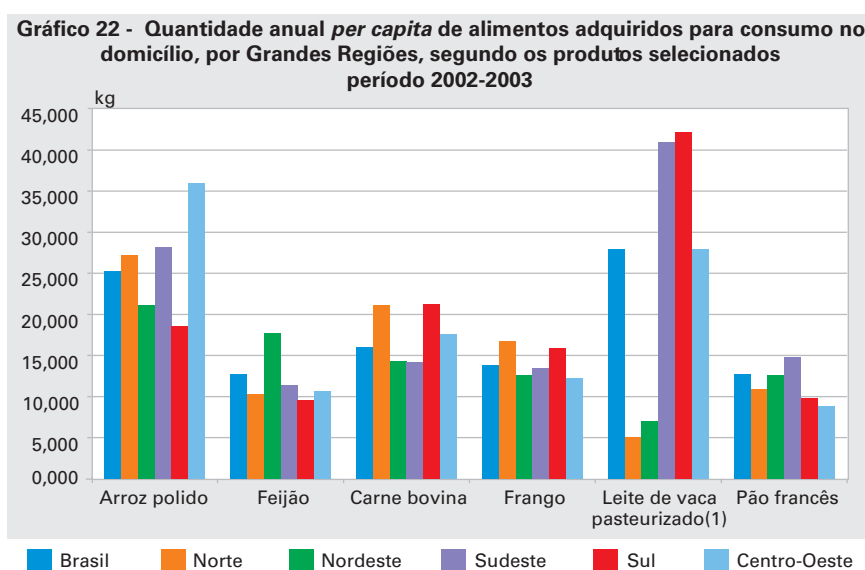

Fonte: IBGE, Diretoria de Pesquisas, Coordenação de Índices de Preços, Pesquisa de Orçamentos Familiares 2002-2003.

(1) As quantidades foram transformadas em kg, considerando-se o volume igual ao peso.

A média nacional das quantidades adquiridas de arroz polido (cerca de 25 kg) provém de práticas de aquisição do produto para consumo no domicílio muito diferenciadas em cada Grande Região, correspondendo, portanto, a resultados regionais com alto grau de dispersão. Assim, na Região Centro-Oeste, onde se observa a maior aquisição (acima de 35 kg), a quantidade é praticamente o dobro da verificada na Região Sul (em torno de 18 kg) que, por sua vez, apresenta a menor quantidade do produto dentre as Grandes Regiões.

O comportamento de alta dispersão das quantidades observadas na aquisição do arroz polido é repetido dentro de cada uma das cinco Grandes Regiões brasileiras. Em Goiás, na Região Centro-Oeste, foi verificada a maior quantidade adquirida (cerca de 42 kg), equivalente a quase duas vezes mais que no Distrito Federal (pouco acima de 19 kg), a menor aquisição na região. Nos estados da Região Norte, os extremos de quantidades adquiridas de arroz polido situam-se muito afastados da média regional. Enquanto no Amapá e Amazonas são adquiridas as menores quantidades (cerca de 8 kg e 13 kg, respectivamente), no Tocantins (acima de 49 kg), a aquisição supera expressivamente as quantidades dos dois estados. Na Região Nordeste, nos estados situados mais ao norte, como Maranhão, Ceará e Piauí, as quantidades anuais *per capita* adquiridas (entre 32 kg e 36 kg) são bem maiores que nos demais, que apresentam aquisições variando entre 10 kg (Sergipe) e 18 kg (Paraíba). O destaque na Região Sudeste é para Minas Gerais, onde é adquirida a maior quantidade (perto de 39 kg), bem acima da média regional. No Rio de Janeiro, que apresenta a menor quantidade do Sudeste, a aquisição do arroz polido para consumo no domicílio fica em torno de 17 kg *per capita* no ano. O Paraná destaca-se na Região Sul com a maior aquisição (acima de 23 kg), sendo que nos demais estados as quantidades, praticamente, são as mesmas (em torno de 15 kg).

A quantidade adquirida de feijão é destaque na Região Nordeste (próxima a 18 kg). Essa região apresenta a maior quantidade adquirida, cerca de 50% acima da média nacional. Nas demais regiões, as quantidades ficam mais próximas à média do Brasil (em torno de 12 kg). No caso dos feijões, os regionalismos são evidenciados nos tipos consumidos. Em três Grandes Regiões (Sudeste Centro-Oeste e Norte) prevalece a aquisição do feijão-rajado (entre 5 kg e 6 kg). Na Região Sul, e nos correspondentes estados, a maior aquisição é do feijão preto (quase 6 kg). Dentre as que consomem mais feijão-rajado está a Região Sudeste, ocorrendo predominantemente em Minas Gerais a aquisição deste tipo de feijão (em torno de 13 kg), sendo que no Rio de Janeiro, por exemplo, prevalece o feijão preto (quase 8 kg). No Nordeste, as maiores quantidades correspondem a outros tipos de feijões.

Na aquisição de carne bovina, cabe destacar as Regiões Sul e Norte, que apresentam resultados quase idênticos (perto de 21kg). As menores aquisições, também coincidentemente quase idênticas, ocorrem nas Regiões Nordeste e Sudeste (cerca de 14 kg). Na Região Norte, com exceção do Estado do Amazonas, com quase 14 kg, e Rondônia, onde a quantidade adquirida supera 27 kg, os demais estados apresentam quantidades próximas da média regional. Na Região Sul, é no Rio Grande do Sul onde é adquirida a maior quantidade de carne bovina (perto de 26 kg), sendo que no Paraná e em Santa Catarina



as quantidades praticamente se equivalem (em torno de 18 kg). No Estado de Sergipe, na Região Nordeste, verifica-se a maior aquisição de carne bovina (acima de 22 kg), enquanto a Paraíba apresenta a menor aquisição (em torno de 10 kg), sendo a média regional em torno de 14 kg. Destaque na Região Centro-Oeste para os Estados do Mato Grosso do Sul e Mato Grosso (cerca de 20 kg), que apresentam as maiores quantidades adquiridas. O Distrito Federal apresenta a menor aquisição anual per capita de carne (quase 13 kg).

Na comparação entre Grandes Regiões, as variações das quantidades adquiridas da carne de frango não é relevante, conforme mostra o Gráfico 22. Em nível estadual, merecem citação os contrastes de resultados observados com relação à aquisição de carne de frango para consumo no domicílio no Amapá (pouco acima de 30 kg) e Acre (perto de 10 kg), respectivamente, a maior e a menor quantidade entre as observadas em todos os estados brasileiros.

Na aquisição de pão francês, é nos resultados dos estados que as diferenças de hábito são reveladas com maior nitidez. Na Região Norte, a menor quantidade adquirida é no Tocantins (em torno de 3,5 kg), enquanto no Amazonas adquire-se quase cinco vezes mais. Também com relação ao pão francês, na Região Nordeste, adquire-se a maior quantidade em Pernambuco (acima de 18 kg), enquanto no Piauí e no Maranhão ocorrem as menores aquisições (perto de 4 kg e 5 kg, respectivamente). Já na Região Centro-Oeste, a quantidade de pão francês adquirida para consumo no domicílio no Distrito Federal (acima de 12 kg) é quase 50% acima da média regional. A menor quantidade ocorre no Mato Grosso, próxima da metade daquela verificada no Distrito Federal.

Com relação ao leite de vaca pasteurizado, é evidenciado no Gráfico 22 que as quantidades adquiridas do produto nas Regiões Sul e Sudeste (ambas acima de 40 kg) são em torno de sete vezes superiores àquelas observadas nas Regiões Norte e Nordeste (perto de 5kg e 7 kg, respectivamente), cujas quantidades distanciam-se substancialmente da média nacional (quase 28 kg). Na Região Norte, apesar da média regional ser baixa em relação à média do Brasil, destaca-se o grande contraste entre seus estados: enquanto em Rondônia a aquisição fica em torno de 15 kg, a quantidade adquirida nos demais estados é baixa, com ênfase para o Amapá, com cerca de 1 kg no ano. Na Região Nordeste, o contraste de resultados também é grande. São claramente identificados três patamares: os estados que apresentam as menores quantidades adquiridas são Maranhão e Alagoas (em torno de 2,5 kg e 3 kg); as maiores quantidades adquiridas ocorrem na Bahia, Sergipe, Ceará e Rio Grande do Norte (entre 9 kg e 12 kg); e, nos demais estados, a aquisição do leite de vaca pasteurizado para consumo no domicílio anual e per capita é em torno de 4 kg. Na comparação entre os estados da Região Sudeste, o destaque é para São Paulo (quase 48 kg), estado brasileiro onde é maior a quantidade anual per capita adquirida do produto. As quantidades nos demais estados do Sudeste ficam entre 31 kg e 33 kg. O Rio Grande do Sul é o estado da Região Sul que apresenta a maior quantidade adquirida (quase 47 kg), superando a média regional em cerca de 10%. Na Região Centro-Oeste, a maior quantidade é adquirida no Distrito Federal (perto de 45 kg), enquanto nos demais estados os resultados ficam entre 20 kg e 25 kg.

Os resultados da POF 2002-2003 indicam também, com relação à farinha de trigo, que a Região Sul – dado o típico hábito alimentar de sua população – apresenta uma quantidade (acima de 18 kg) que contrasta muito com os resultados obtidos nas demais regiões. Esse valor é mais de três vezes a média nacional, sendo que os Estados de Santa Catarina e Rio Grande do Sul apresentam as maiores quantidades adquiridas (em torno de 22 kg).

Para a farinha de mandioca, como era de se esperar e também tendo em vista hábitos alimentares tipicamente localizados, verifica-se outro grande contraste entre os resultados obtidos: nas Regiões Norte, principalmente, e Nordeste são adquiridas quantidades muito maiores que nas demais (acima de 34 kg e de 15 kg, respectivamente). Na Região Norte, por exemplo, adquire-se mais de quatro vezes a média nacional.

Analisando-se os resultados dos açúcares dos tipos refinado e cristal, vale destacar que, além de apresentar a maior aquisição de açúcar cristal (quase 18 kg), na Região Centro-Oeste, em contrapartida, adquire-se a menor quantidade de açúcar refinado (menos de 1 kg), característica marcante regional. Somando-se as quantidades dos dois tipos, constata-se que no Distrito Federal essa aquisição se situa em torno de 25% abaixo da média do Centro-Oeste. Nas Regiões Norte e Sudeste prevalece a aquisição de açúcar cristal, com diferenças menores em relação ao tipo refinado. No Sudeste, totalizando-se os dois tipos de açúcares, as quantidades adquiridas em Minas Gerais e no Espírito Santo representam perto do dobro das quantidades adquiridas nos Estados do Rio de Janeiro e São Paulo. Na Região Sul, diferentemente dos demais estados, Santa Catarina apresenta quantidade adquirida do tipo refinado (perto de 14 kg) que supera o tipo cristal (acima de 3 kg). Totalizando os dois tipos, no Rio Grande do Sul, adquire-se a menor quantidade (13 kg).

Os produtos tais como macarrão e café moído não apresentam diferenças significativas no comparativo regional das quantidades adquiridas.

Para viabilizar a comparação dos resultados da POF 2002-2003 com as quantidades obtidas a partir do Estudo Nacional da Despesa Familiar- ENDEF 1974-1975 e das POFs anteriores, foram trabalhadas as informações das Regiões Metropolitanas de Belém, Fortaleza, Recife, Salvador, Belo Horizonte, Rio de Janeiro, São Paulo, Curitiba e Porto Alegre, além de Brasília-DF, e foram consideradas as quantidades adquiridas de produtos alimentares por meio apenas de despesas monetárias, tendo em vista que nas outras POFs não foram investigadas as aquisições não- monetárias. A Tabela 26 e o Gráfico 23 sintetizam estas informações.

Entre os produtos selecionados, nessa análise destacam-se os que, ao longo do tempo, apresentaram comportamento de variações significativas das quantidades adquiridas. Especialmente, como a observação refere-se a quatro momentos, serão identificados os produtos cuja queda ou aumento nas quantidades adquiridas foram recorrentes no período observado.

Alguns dos produtos componentes do cardápio das famílias, nas regiões urbanas analisadas nesta comparação temporal, que abrange o período de 1974 a 2003, apresentam redução expressiva.



**Tabela 26 - Quantidade anual *per capita* de alimentos adquiridos para consumo no domicílio por meio de despesas monetárias, na ENDEF e na POF, segundo os produtos selecionados - Brasil - 1974/2003**

Produtos selecionados	Quantidade anual <i>per capita</i> de alimentos adquiridos para consumo no domicílio (kg) (1)			
	ENDEF 1974-1975	POF 1987-1988	POF 1995-1996	POF 2002-2003
Arroz polido	31,571	29,725	26,483	17,110
Feijão	14,698	12,134	10,189	9,220
Batata-inglesa	13,415	13,114	9,218	5,468
Abóbora comum	1,626	1,184	1,205	4,173
Fubá de milho	1,554	2,146	1,740	1,339
Farinha de trigo	1,833	4,085	3,102	2,625
Farinha de mandioca	5,207	4,679	3,765	3,313
Macarrão	5,205	4,274	4,084	4,251
Açúcar refinado	15,790	15,912	13,204	8,269
Açúcar cristal	5,641	6,525	6,865	4,701
Carne bovina	16,161	18,509	20,800	14,574
Frango	24,249	22,837	22,679	14,190
Leite de vaca pasteurizado (2)	40,015	62,435	51,360	38,035
logurte	0,363	1,140	0,732	2,910
Pão francês	22,952	20,163	18,399	17,816
Refrigerante de guaraná (2)	1,297	2,674	4,280	7,656
Água mineral (2)	0,320	0,959	0,596	18,541
Café moído	4,152	2,559	2,330	2,266
Alimentos preparados	1,706	1,376	2,718	5,398
Óleo de soja (2)	5,187	8,762	6,940	5,854

Fontes: IBGE, Diretoria de Pesquisas, Coordenação de Índices de Preços, Estudo Nacional da Despesa Familiar 1974-1975 e Pesquisa de Orçamentos Familiares 2002-2003.

(1) Regiões Metropolitanas de Belém, Fortaleza, Recife, Salvador, Belo Horizonte, Rio de Janeiro, São Paulo, Curitiba, Porto Alegre e Brasília-DF (2) As quantidades foram transformadas em kg, considerando-se volume igual a peso.

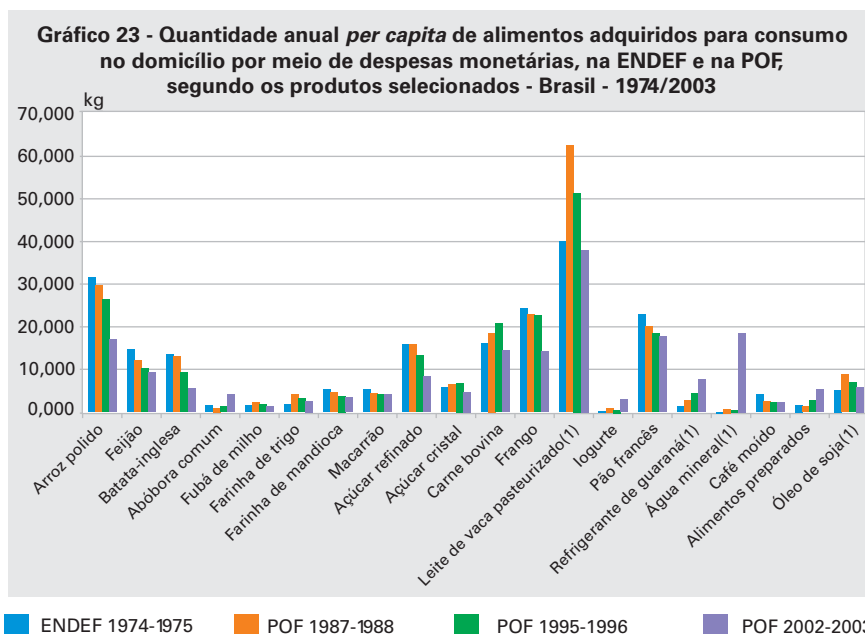

Fontes: IBGE, Diretoria de Pesquisas, Coordenação de Índices de Preços, Estudo Nacional da Despesa Familiar 1974-1975 e Pesquisa de Orçamentos Familiares 2002-2003.

(1) As quantidades foram transformadas em kg, considerando-se o volume igual ao peso.

O arroz polido apresentou uma redução de 46% na quantidade anual *per capita* adquirida para consumo no domicílio, desde 1974 até 2003, sendo mais intensa entre 1996 e 2003 (35%).

O feijão também teve sua aquisição, nessas áreas urbanas, reduzida em 37%, sendo que, de 1996 a 2003, o ritmo da queda foi mais suave (10%).

A batata-inglesa, até 1987, praticamente, não apresentou variação de quantidade em relação a 1974, porém, desde 1987 a 2003 a quantidade adquirida reduziu seu patamar em 59%, passando de cerca de 13 kg para valor em torno de 5 kg.

O açúcar refinado apresentou quantidades similares, em torno de 15 kg, em 1974 e 1987, com pequena queda em 1996 (quantidade anual *per capita* um pouco acima de 13 kg). De 1996 a 2003, a queda foi acentuada (37%), com a quantidade, em 2003, ficando próxima a 8 kg *per capita*. É interessante observar, por outro lado, que o açúcar cristal mostra variações de quantidade muito pequenas nos quatro momentos, com valores que oscilam em torno de 5 kg e 6 kg.

O pão francês é o último produto a ser destacado no que se refere às reduções de quantidades no período. A diminuição total foi de 22%, com ritmo praticamente constante ao longo do tempo.

Entre os produtos que apresentaram aumento contínuo e expressivo de quantidade, de 1974 a 2003, destaca-se a água mineral, evidenciando relevante mudança de hábito no consumo deste produto no domicílio. As quantidades aumentaram 5 694% (de 1974 a 2003), sendo mais expressivo o aumento observado de 1996 a 2003 (3 011%).

O aumento da quantidade para consumo no domicílio de alimentos preparados é outro indicativo de mudança de hábitos, principalmente considerando que estes dados estão contextualizados nas principais áreas urbanas do País. O aumento contabilizado de 1974 a 2003 é de 216%, tendo sido de 99% entre a POF 1995-1996 e a POF 2002-2003.

Outros destaques em termos de aumento de consumo no domicílio são: o guaraná (refrigerante), com 490% de crescimento da quantidade adquirida; a abóbora comum, aumentando 157%; e o iogurte, com aumento de 702%, cabendo ressaltar o aumento expressivo no período de 1966 a 2003 (298%).

## Avaliação subjetiva das condições de vida

A Pesquisa de Orçamentos Familiares 2002-2003 investigou, pela primeira vez, em um questionário específico, a percepção da população quanto a alguns aspectos referentes à qualidade de vida no que diz respeito às condições de moradia, facilidade para chegar ao final do mês com os rendimentos familiares e a avaliação do tipo e suficiência do alimento consumido.

Este questionário foi aplicado ao longo dos 12 meses de realização da POF, no último dia de entrevista em cada domicílio. Portanto, são respostas obtidas após o preenchimento dos demais formulários que investigavam os

dados objetivos sobre a moradia, as pessoas e o orçamento doméstico. As avaliações de cada informante sobre suas condições de vida são referentes à data de aplicação do questionário.

Foi selecionado, para esta primeira fase da divulgação da POF 2002-2003, um conjunto de informações correspondentes a alguns dos quesitos investigados. É importante salientar que os resultados aqui apresentados são avaliações subjetivas, expressando opiniões individuais de um entrevistado indicado pelas famílias como o respondente mais apropriado.

Assim, as informações aqui comentadas consistem em percepções e é possível uma mesma situação de condições de vida ter sido considerada extremamente favorável a uma determinada pessoa ou grupo familiar, em contraponto a outros, com diferentes anseios, aspirações ou cultura, que poderiam ter tido julgamento desfavorável. Por isso, se requer cuidado especial para vinculá-las a outras análises socioeconômicas em que se contextualizam as famílias entrevistadas pela POF.

As observações acima se fazem extremamente relevantes na identificação do potencial de utilização das informações subjetivas. A motivação para investigá-las é ampliar as abordagens dos estudos sobre as condições de vida. Esses dados complementam as análises de informações estatísticas objetivas que, tradicionalmente, têm revelado um quadro da qualidade de vida da população brasileira.

Esta análise e apresentação de resultados da avaliação subjetiva das famílias será aprofundada nas próximas etapas de divulgação de resultados da POF, a partir da publicação das demais características investigadas sob o enfoque subjetivo e da construção de indicadores que permitirão a análise integrada de diversas informações da pesquisa, tais como características observadas dos domicílios, famílias, pessoas e aquelas relacionadas com despesas e rendimentos.

## **Avaliação do grau de dificuldade para chegar ao fim do mês com o rendimento**

Considerando-se que a família constitui-se de uma unidade de produção de bem estar de seus componentes, o conjunto de rendimentos de seus membros é um sensível indicador de suas condições socioeconômicas e a avaliação da suficiência de renda pode ser entendida como medida também bastante sensível de percepção de suas condições de vida. Neste sentido, a POF perguntou se o rendimento total da família durante um mês era suficiente para as despesas daquele mês. As possibilidades de respostas foram apresentadas num gradiente de seis opções, onde as três primeiras referem-se a insuficiência da renda, ou seja, aos graus de dificuldade para se chegar ao final do mês com o rendimento total mensal familiar (muita dificuldade, dificuldade e alguma dificuldade) e as três seguintes, à suficiência da renda, ou seja, aos graus de facilidade para se chegar ao final do mês com o rendimento total mensal familiar (alguma facilidade, facilidade e muita facilidade).

Chama atenção que cerca de 85% das famílias brasileiras referiram algum grau de dificuldade para chegar ao final do mês com o rendimento familiar e somente 15% fizeram menção a alguma das opções de resposta referentes a facilidades. Os dados revelam ainda que este quadro não se diferencia muito ao se tomar as situações urbanas ou rurais, o que pode ser visto nos Gráficos 24 e 25. Nas áreas rurais do País, 89% das famílias mencionaram dificuldades com 33,2 % afirmando muita dificuldade. No Brasil Urbano, cerca de 84% das famílias declararam dificuldades sendo que 26,1% declararam muita dificuldade, 23,4% dificuldade e mais de um terço das famílias alguma dificuldade.

**Gráfico 24 - Distribuição das famílias, por referência aos graus de dificuldades, para chegar ao fim do mês com o rendimento total mensal familiar Brasil - período 2002-2003**

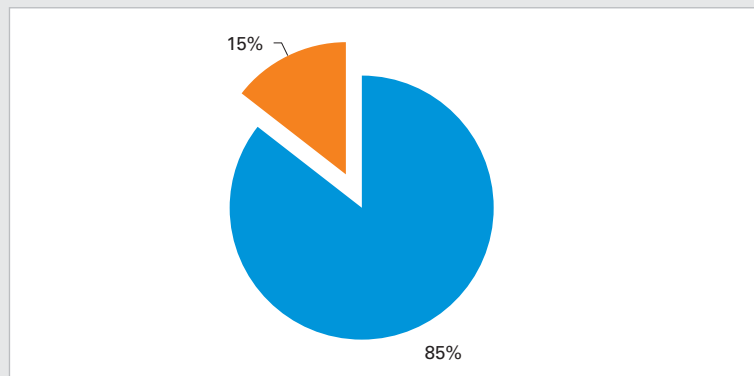

■ Dificuldade      ■ Facilidade

Fonte: IBGE, Diretoria de Pesquisas, Coordenação de Índices de Preços, Pesquisa de Orçamentos Familiares 2002-2003.

**Gráfico 25 - Distribuição das famílias, por grau de dificuldade para chegar ao fim do mês com o rendimento total familiar, segundo a situação do domicílio Brasil - período 2002-2003**

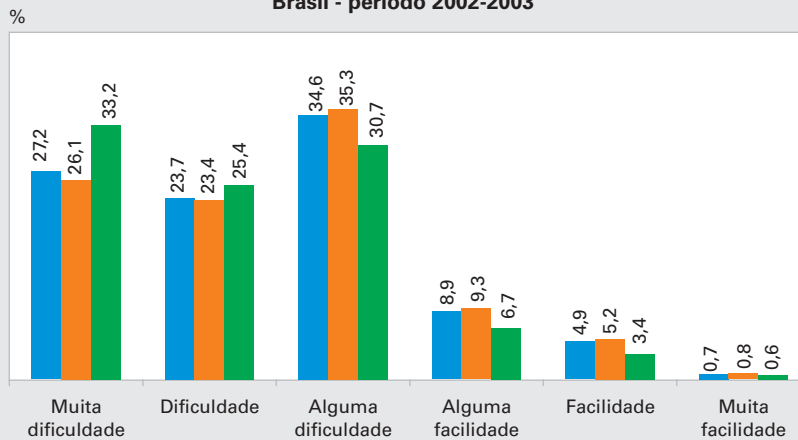

■ Brasil      ■ Urbana      ■ Rural

Fonte: IBGE, Diretoria de Pesquisas, Coordenação de Índices de Preços, Pesquisa de Orçamentos Familiares 2002-2003.

Ao considerarmos os resultados tomando-se as percepções nos diferentes grupos de rendimentos<sup>5</sup>, fica bastante clara a grande desigualdade entre as classes mais pobres e mais ricas da população no que diz respeito às dificuldades com o orçamento familiar. Nas famílias com até R\$ 400,00 de rendimento mensal, 51,5% referiram muita dificuldade, enquanto no extremo oposto, dentre as famílias com mais de R\$ 6 000,00 de rendimento total mensal familiar, somente 7% fizeram referência à muita dificuldade. Dentre aquelas famílias com rendimentos a partir de R\$ 3 000,00 mensais é que aparecem proporções mais expressivas de famílias com avaliações de algum grau de facilidade, declarando alguma facilidade (entre 17 e 23%, em cada classe de renda a partir de R\$ 3000,00), facilidade (entre 10% e 18%) e muita facilidade (cerca de 1% a 4%) para chegarem ao final do mês. Essas referências às facilidades nas classes mais altas de renda não se distanciam muito do esperado. No entanto, chama a atenção o fato que as proporções de famílias (sempre acima de 35%) que referenciaram alguma dificuldade sejam superiores, em quase todos os estratos de rendimentos (baixos e altos) às demais possibilidades de respostas. Sendo, principalmente, bem maiores do que os percentuais de referência à efetiva facilidade (facilidade, muita facilidade). Responderam facilidade e muita facilidade, na classe dos rendimentos mais altos, em torno de 20% e, naquelas com rendimentos até R\$ 3 000,00 os percentuais foram sempre inferiores a 10%.

## Avaliação da quantidade de alimentos consumidos

Uma outra indagação feita pela POF 2002-2003 referiu-se à quantidade de alimentos consumidos pela família. Diagnosticar e compreender as condições de vida contemporânea no Brasil tem sido objeto de vários estudos e pesquisas. Estudiosos da área social trabalham com indicadores que medem a qualidade de vida e dirigem suas análises para diferentes aspectos numa proposta de pôr em discussão limites e critérios possíveis para a medição da pobreza e qualidade de vida da população brasileira. Neste contexto, estas informações constituem-se de um indicativo importante para essa compreensão na medida em que apresentam um conjunto de avaliações das famílias, refletindo percepções e sentimentos de suficiência de quantidades da alimentação familiar, e permitindo complementar outras avaliações técnicas e científicas que estudam mais profundamente a dieta, padrões nutricionais ou outros enfoques.

As quantidades de alimentos foram avaliadas segundo três possibilidades de respostas: normalmente insuficiente, às vezes insuficiente e sempre suficiente. E é interessante observar que os resultados para o conjunto do País revelam que pouco mais da metade das famílias investigadas avaliaram suficiência de quantidade de alimentos. Por outro lado, 47% das famílias destacaram que a quantidade de alimento consumido era habitualmente ou eventualmente insuficiente (responderam normalmente ou às vezes insuficiente).

<sup>5</sup> As classes de rendimentos para fins de apresentação e análise dos resultados sobre condições de vida subjetivas foram definidas segundo o rendimento monetário e não-monetário mensal familiar.

A investigação revela ainda importantes diferenças entre as áreas urbanas e rurais do País.

Nas áreas rurais, 56,9% das famílias referiram algum grau de insuficiência (normalmente ou às vezes insuficiente) da quantidade de alimentos consumidos; nas urbanas este percentual se aproxima de 44%. Estes resultados estão apresentados no Gráfico 26.

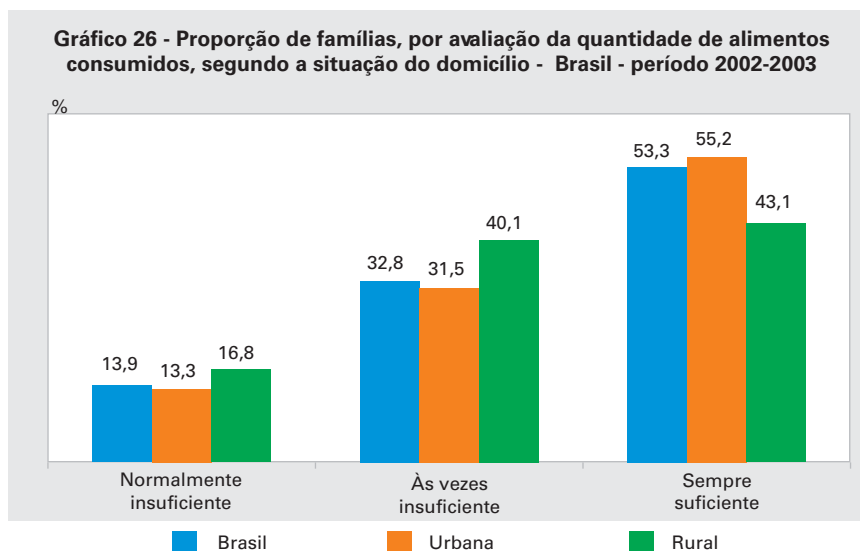

Fonte: IBGE, Diretoria de Pesquisas, Coordenação de Índices de Preços, Pesquisa de Orçamentos Familiares 2002-2003.

Quanto às regiões, a observação do Gráfico 27 evidencia que as desigualdades nas avaliações são marcantes, expressando o já tradicional traço de desigualdade entre condições de vida do Norte e Nordeste, em contraponto com o Sul e Sudeste. No Norte e Nordeste do País, acima de 60% das famílias referiram insuficiência habitual ou eventual na quantidade de alimentos consumidos, enquanto no Sudeste a proporção das famílias que apontaram algum grau de quantidade insuficiente foi pouco acima de 43%. No Sul, este percentual se aproximou de 30% e no Centro Oeste de 39%. Nos sete estados da Região Norte, mais da metade das famílias fizeram referência a pouca quantidade de alimentos consumidos, os menores percentuais foram apontados no Amapá e Rondônia, perto de 53%, e destaca-se o Pará onde esta proporção é de quase 70%. Nos estados do Nordeste os níveis de insatisfação com a quantidade de alimentos consumidos pelas famílias são muito altos, destacando-se Alagoas e Rio Grande do Norte, em que cerca de 70% das famílias consideraram o consumo alimentar como normalmente ou às vezes insuficiente.

Dentre os estados brasileiros que referiram expressiva satisfação na quantidade de alimentos consumidos, destacam-se os estados sulistas de Santa Catarina e Rio Grande do Sul em que as proporções de satisfações foram 75,5% e 70,7% respectivamente. No Centro-Oeste, o Mato Grosso do Sul apresentou pouco acima de 68% das famílias satisfeitas com a quantidade do consumo de alimentos. No Sudeste, os maiores percentuais de suficiência plena de quantidades foram apontados em São Paulo e no Espírito Santo (ambos muito próximos de 60%). No conjunto das 27 Unidades da Federação,

identifica-se que no Norte e Nordeste, os maiores indicativos de satisfação (Rondônia e Piauí - abaixo de 46%) ficaram muito abaixo daqueles observados na quase totalidade dos estados do Sul, Sudeste e Centro-Oeste (entre 56% e 75,5%).

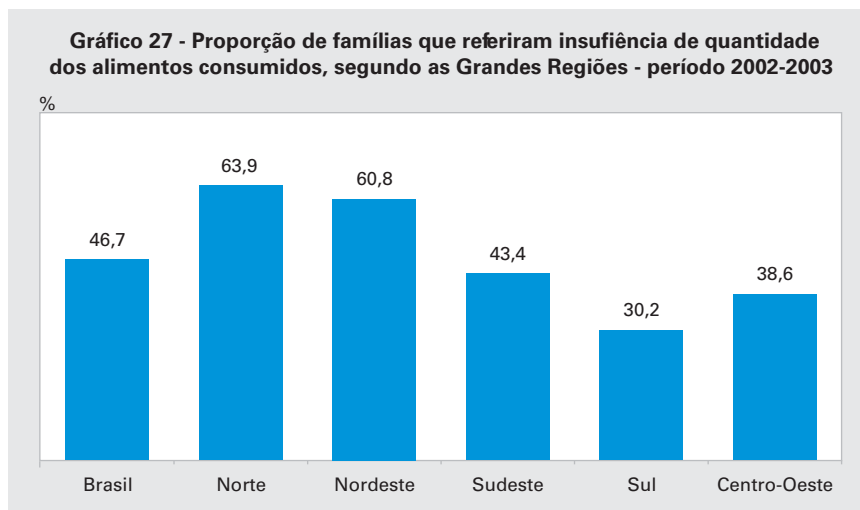

Fonte: IBGE, Diretoria de Pesquisas, Coordenação de Índices de Preços, Pesquisa de Orçamentos Familiares 2002-2003.

Tomando-se os níveis de rendimento familiar como variável de controle nas avaliações subjetivas, observa-se que, dentre as famílias onde a avaliação da quantidade de comida consumida apresentava algum grau de insuficiência, 20,3% tinham até R\$ 600,00 de rendimento mensal familiar; 14,5% viviam em famílias com rendimento de R\$ 600,00 a R\$ 1200,00; cerca de 10% contavam com rendimentos de R\$ 1 200,00 a R\$ 3 000,00 e 2,4% com rendimentos mensais acima de R\$ 3 000,00. Entre as alternativas de resposta (normalmente e às vezes insuficiente) que compõem essa indicação de insuficiência de quantidades, os maiores percentuais, em todas as classes de rendimentos, são sempre da categoria às vezes insuficiente .

## **Avaliação do tipo de alimento consumido e motivo para não consumir o tipo de alimento que queria**

A POF também investigou qual a opinião das famílias quanto ao tipo de alimento consumido. Para o total do Brasil, 56,1% das famílias afirmaram que os alimentos consumidos nem sempre eram do tipo preferido. Somando-se a esta proporção as famílias que declararam raramente consumir alimentos preferidos, têm-se que, no Brasil, perto de 73% das famílias declararam algum grau de insatisfação com o tipo de alimento que consome (Gráfico 28).

Considerando-se esta avaliação para as áreas urbanas e rurais, observa-se que percentual muito elevado de respostas, nas diferentes áreas, se concentrou nas situações em que os alimentos consumidos, nem sempre ou raramente, foram do tipo preferido. Destaca-se a declaração de 84% das famílias do Brasil Rural, em que o tipo de alimentação nem sempre ou raramente era o preferido (Gráfico 29). Vale citar que tanto na área urbana quanto na rural, a resposta nem sempre preferido foi a mais freqüente (acima de 55%).



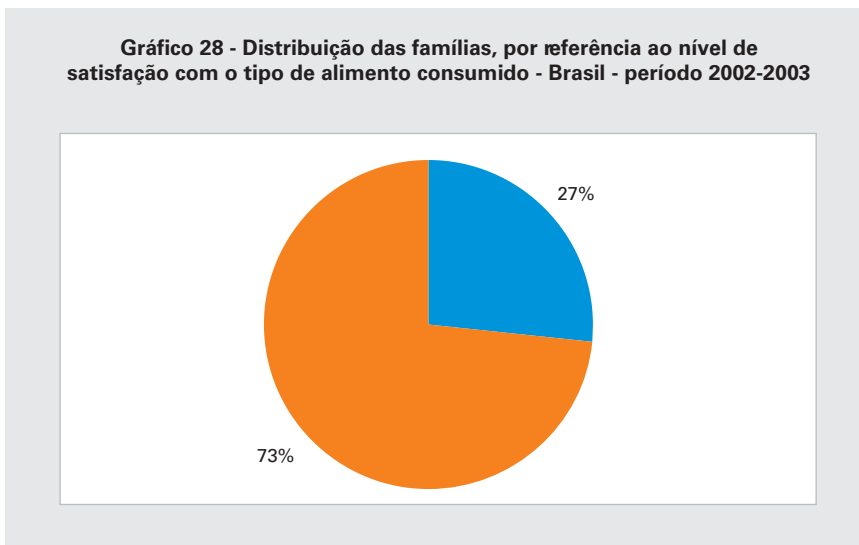

■ Sempre do tipo preferido      ■ Nem sempre ou raramente do tipo preferido

Fonte: IBGE, Diretoria de Pesquisas, Coordenação de Índices de Preços, Pesquisa de Orçamentos Familiares 2002-2003.

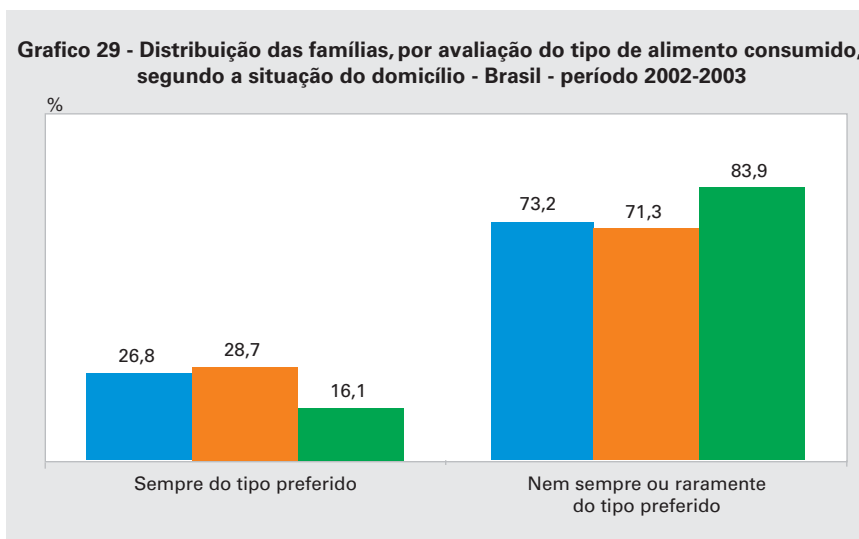

■ Brasil      ■ Urbana      ■ Rural

Fonte: IBGE, Diretoria de Pesquisas, Coordenação de Índices de Preços, Pesquisa de Orçamentos Familiares 2002-2003.

Nas cinco Grandes Regiões brasileiras os dados revelam que a proporção de famílias que declararam sempre consumir alimentos do tipo preferido é bastante inferior àquelas que o fazem eventualmente ou raramente. Percebe-se, no entanto, ligeiras diferenças entre Norte (19,4%) e Nordeste (18,7%), em contraponto ao Sul (33,7%) e Sudeste(29,7%). No Centro-Oeste, este percentual foi 27,6 %, muito próximo da média nacional (26,7%). Dentre os estados brasileiros, vale destacar Maranhão e Tocantins, com menos de 15% das famílias afirmando sempre consumir alimentos do tipo preferido, que representam os menores percentuais de satisfação plena com o tipo de alimentos, sendo que o maior percentual foi apontado em Santa Catarina (quase 38%).

Tomando-se a distribuição das famílias que declararam que nem sempre ou raramente consomem alimentos do tipo que preferem em relação



aos motivos, observa-se que a razão principal alegada, em todo o País, foi a insuficiência de rendimento, com 93% das famílias alegando este motivo. Também nos diferentes recortes geográficos do País, a insuficiência de renda foi a principal alegação das famílias para não consumirem alimentos de acordo com suas preferências. Um outro motivo, listado pela pesquisa, procurou medir se a disponibilidade de alimentos no mercado poderia funcionar como um limitador de consumo de produtos desejados. No entanto, neste item, somente em alguns estados da Região Norte, como o Acre, Roraima e Amapá, foram registrados percentuais mais significativos de famílias com esta alegação (todos abaixo de 10% das famílias).

## Avaliação das condições de moradia

Uma das questões sensíveis para avaliação das condições de vida de uma população refere-se às suas condições de moradia. Neste sentido a POF propôs-se a verificar, junto às famílias, como alguns serviços e condições de seus domicílios são avaliados.

Quanto à condição de moradia em relação a alguns serviços públicos prestados ao domicílio, foram considerados, dentre outros, a avaliação da qualidade e a existência dos serviços de abastecimento de água, coleta de lixo e fornecimento de energia elétrica. Três respostas eram possíveis, em relação a cada um dos serviços: o serviço é bom, o serviço é ruim ou não tem.

No Gráfico 30, são comparados os percentuais observados entre as áreas urbanas e rurais do País correspondentes à percepção da existência dos serviços.

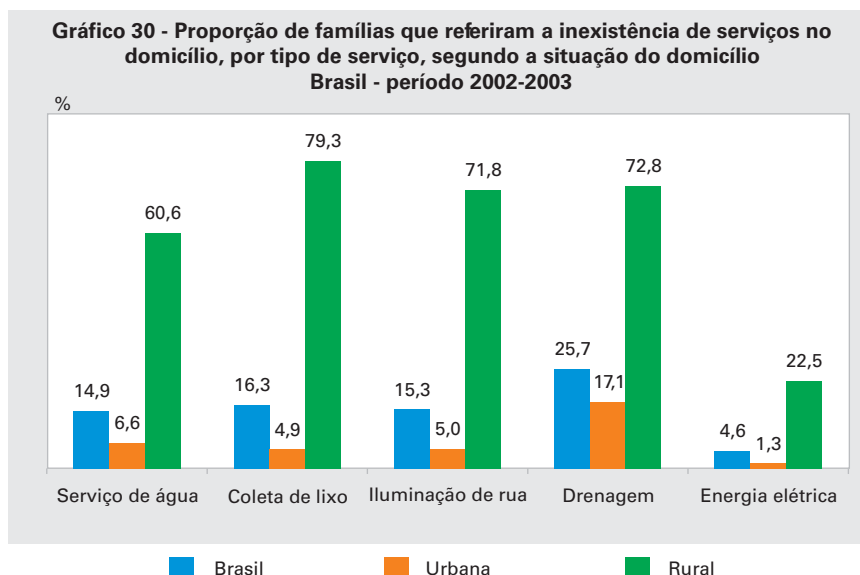

Fonte: IBGE, Diretoria de Pesquisas, Coordenação de Índices de Preços, Pesquisa de Orçamentos Familiares 2002-2003.

No Brasil, a energia elétrica, como esperado, se destaca como um serviço presente em cerca de 95% dos domicílios brasileiros e a pesquisa ainda registrou famílias declarando a inexistência deste serviço. Os resultados apontam para o peso relativo do Brasil Rural onde esta proporção chega a 23%. Dentre

os estados, destacam-se alguns do Norte e Nordeste, como o Acre, com 21%, e o Piauí, com 19% das famílias residindo sem energia elétrica.

No Brasil Urbano, a maior referência de inexistência (17,1%) foi apontada para o escoamento da água da chuva (drenagem), seguida de serviço de água (6,6%). Nas áreas rurais, são altas as proporções de declarações de inexistência da maioria dos serviços investigados.

Quanto à qualidade dos serviços, cerca de 70% das famílias brasileiras avaliaram como bons os serviços de água de seus domicílios, e em torno de 74% a coleta de lixo. Os serviços de infra-estrutura, não ligados diretamente aos domicílios, como iluminação pública e drenagem (relativa às águas da chuva) foram avaliados positivamente por 63% e 54% do total das famílias objeto da pesquisa, respectivamente. No Brasil Urbano, os serviços de água, coleta de lixo, iluminação pública, drenagem e energia elétrica foram citados e considerados bons para a maioria das famílias residentes em áreas urbanas: 78,5%, 84,4%, 70,8%, 60% e 92,4%, respectivamente, e no Brasil Rural, quanto ao fornecimento de energia elétrica, a avaliação positiva é de quase 69% das famílias entrevistadas (Gráfico 31).

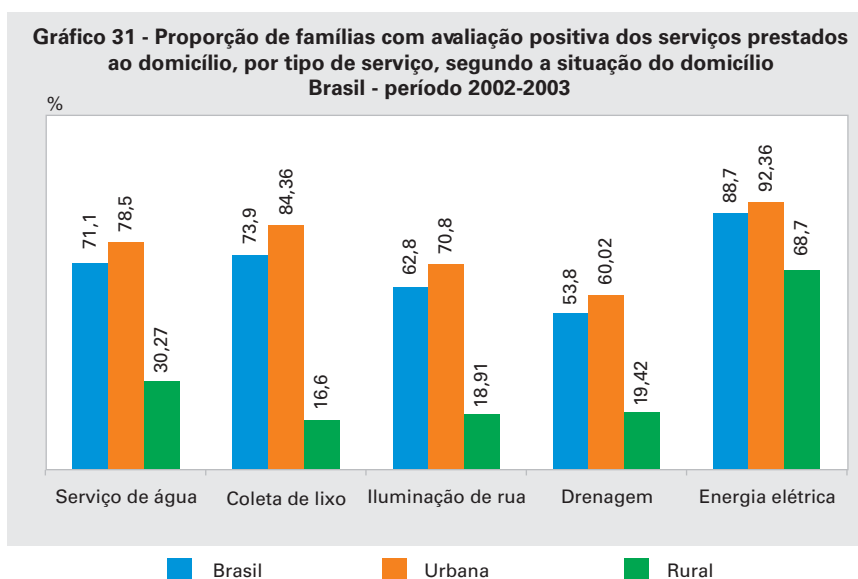

Fonte: IBGE, Diretoria de Pesquisas, Coordenação de Índices de Preços, Pesquisa de Orçamentos Familiares 2002-2003.

No que se refere à existência de problemas que afetam os domicílios, as manifestações das famílias sofrem naturalmente influências de vários tipos, desde as de natureza econômica, cultural, ideológica, até mesmo as regionais e ambientais. Neste sentido, a percepção positiva ou negativa, expressas na pesquisa como boas ou ruins, podem estar fortemente influenciadas pelo espaço geográfico em que se localiza, grau de desenvolvimento e urbanização, níveis socioeconômicos e culturas regionais. Com efeito, a existência e as dimensões de oferta habitacional podem contribuir, em cada classe ou grupo social e região, para a percepções diferenciadas dos problemas habitacionais.

Para a investigação de problemas nos domicílios e na proximidade da moradia, foi apresentada ao informante uma lista contendo oito situações: pouco espaço no domicílio, rua ou vizinho barulhentos, casa escura, telhado

com goteira, fundação, parede ou chão úmidos, madeiras das janelas, portas ou assoalhos deteriorados, poluição ou problemas ambientais causados pelo trânsito ou indústria e violência ou vandalismo na sua área de residência. Para cada um desses itens foi solicitado responder sobre a existência do problema e as alternativas de resposta foram sim ou não.

Os primeiros resultados apontam para a conclusão de que as avaliações sobre condições de habitação estão mais fortemente voltadas para a qualidade ou precariedade dos domicílios do que para os problemas no entorno.

No Brasil como um todo, os problemas citados mais expressivamente pelas famílias foram aqueles afetos às condições físicas das habitações (Gráfico 32), tais como pouco espaço (42%), telhado com goteira (34%), madeira das janelas, portas ou assoalhos (30%), fundações, paredes ou chão úmidos (31%). Em todas as Grandes Regiões do Brasil, observa-se as mesmas manifestações. No estrato rural, segundo as declarações das famílias, o domicílio é mais afetado por problemas de estrutura física, principalmente, telhado com goteira (47,8%) e madeiras, janela e outros deteriorados (45,1%). Em relação à área urbana do País, a deterioração de partes do domicílio foi citada por 27,7% das famílias, e telhado com goteiras por 31,6%.

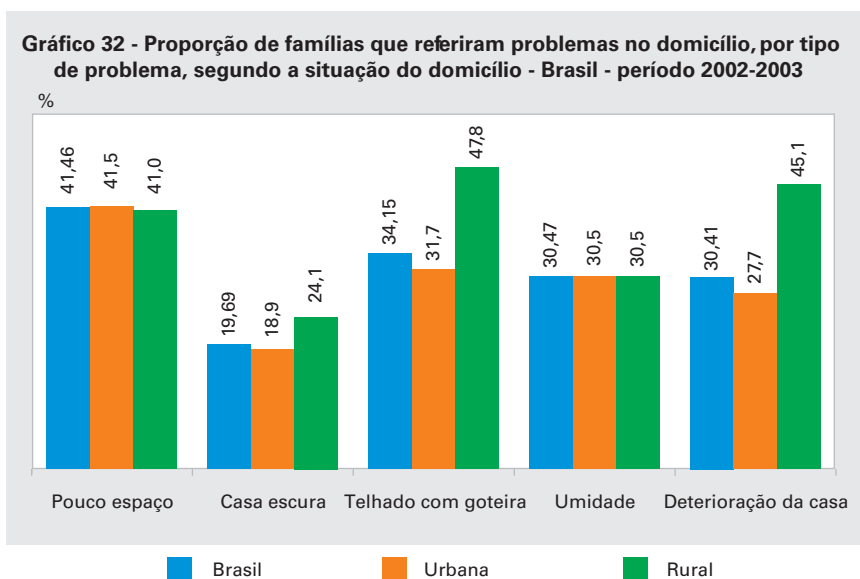

Fonte: IBGE, Diretoria de Pesquisas, Coordenação de Índices de Preços, Pesquisa de Orçamentos Familiares 2002-2003.

Os quesitos referentes ao entorno do domicílio mereceram uma avaliação secundária, sendo, no Brasil, a violência objeto de incômodo para 28% das famílias. Ruas ou vizinhos barulhentos foram referidos por 23% das famílias, e 20% declararam-se incomodadas por poluição ou degradação ambiental (Gráfico 33).

Na área rural os problemas em torno do domicílio têm diminuída a importância ao serem citados como problemas - 9% das famílias referiram ruas ou vizinhos barulhentos e 10% referiram degradação ambiental e violência e vandalismo. Na área urbana, destaca-se o percentual de famílias que mencionaram o vandalismo e a violência no entorno da moradia (31,2%).

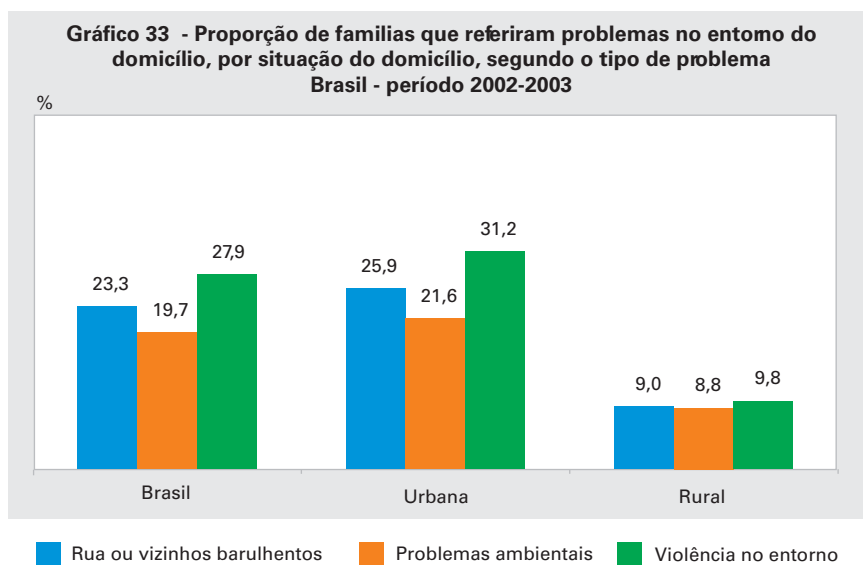

Fonte: IBGE, Diretoria de Pesquisas, Coordenação de Índices de Preços, Pesquisa de Orçamentos Familiares 2002-2003.

# **Tabelas de resultados**

---

## **1 Despesas**

### **1.1 Brasil**

### **1.2 Grandes Regiões**



**Tabela 1.1.1 - Despesa monetária e não-monetária média mensal familiar, por classes de rendimento monetário e não-monetário mensal familiar, segundo os tipos de despesa, com indicação de características das famílias - Brasil**

(continua)

Tipos de despesa e características das famílias	Despesa monetária e não-monetária média mensal familiar (R\$)										
	Total	Classes de rendimento monetário e não-monetário mensal familiar									
		Até 400 (1)	Mais de 400 a 600	Mais de 600 a 1 000	Mais de 1 000 a 1 200	Mais de 1 200 a 1 600	Mais de 1 600 a 2 000	Mais de 2 000 a 3 000	Mais de 3 000 a 4 000	Mais de 4 000 a 6 000	Mais de 6 000
Despesa total	1 778,03	454,70	658,18	920,69	1 215,33	1 494,43	1 914,35	2 450,03	3 270,20	4 445,42	8 721,91
Despesas correntes	1 658,27	441,75	639,01	885,36	1 158,41	1 411,19	1 808,31	2 293,79	3 077,37	4 146,33	7 752,50
Despesas de consumo	1 465,31	430,16	614,42	843,53	1 094,30	1 311,48	1 655,34	2 055,77	2 725,18	3 516,33	6 095,75
Alimentação	304,12	148,59	195,85	234,26	282,12	312,33	359,76	397,94	474,54	523,77	788,70
Habituação	520,22	168,92	242,00	330,33	417,23	485,10	599,76	714,56	881,33	1 189,44	1 987,85
Aluguel	240,83	78,54	116,56	162,15	203,18	234,83	281,50	331,44	392,51	509,30	879,38
Serviços e taxas	135,18	40,61	58,57	83,82	107,39	127,75	152,55	191,25	246,44	339,25	494,89
Energia elétrica	39,27	13,71	19,85	28,79	35,81	41,49	47,47	58,62	66,84	81,95	105,64
Telefone fixo	31,86	4,15	9,31	17,52	26,68	35,36	41,64	54,79	66,64	82,51	106,38
Telefone Celular	11,29	0,74	1,30	3,21	4,63	6,75	10,43	13,81	26,15	42,42	78,46
Gás doméstico	20,03	14,48	17,89	20,28	21,06	21,35	21,80	21,98	21,70	23,25	27,88
Água e esgoto	13,85	6,63	9,26	11,65	14,89	14,64	17,06	19,81	20,91	22,46	25,58
Outros	18,88	0,89	0,96	2,37	4,32	8,15	14,16	22,24	44,20	86,67	150,96
Manutenção do lar	60,69	18,99	21,52	26,92	37,24	40,75	63,16	75,10	102,27	168,15	348,09
Artigos de limpeza	11,75	5,69	7,96	9,10	10,43	12,52	14,44	15,49	15,30	17,37	33,74
Mobiliários e artigos do lar	32,98	11,61	17,24	22,95	26,01	30,55	39,58	45,68	51,17	68,28	118,95
Eletrodomésticos	33,34	11,90	17,73	21,92	28,97	34,12	42,03	47,55	63,69	72,21	93,84
Consertos artigos do lar	5,45	1,58	2,43	3,47	4,01	4,59	6,49	8,05	9,96	14,88	18,97
Vestuário	83,21	24,06	37,53	53,44	71,57	83,78	104,77	121,82	154,01	179,26	279,76
Roupa de homem	21,12	5,84	8,96	12,73	18,59	21,04	26,54	31,77	43,46	47,75	68,90
Roupa de mulher	23,18	6,13	9,43	13,82	18,72	21,96	29,49	34,08	41,42	49,76	92,52
Roupa de criança	12,16	4,73	6,88	9,87	10,99	14,05	14,66	18,44	19,00	20,78	28,22
Calçados e apetrechos	20,93	6,03	10,01	13,83	18,99	21,54	27,60	30,00	39,24	45,49	63,44
Jóias e bijuterias	4,43	0,91	1,51	2,15	3,22	3,67	4,71	5,83	9,18	12,12	21,87
Tecidos e armarinhos	1,39	0,41	0,74	1,05	1,07	1,51	1,77	1,68	1,71	3,34	4,81
Transporte	270,16	37,08	56,52	100,57	143,25	207,25	277,37	418,81	620,59	802,61	1 505,24
Urbano	42,31	17,90	25,42	34,83	45,87	52,44	55,08	62,32	63,39	65,13	76,26
Gasolina - veículo próprio	52,52	3,80	6,74	16,55	22,34	40,01	57,97	83,61	131,54	177,36	296,58
Álcool - veículo próprio	5,55	0,21	1,13	2,34	2,86	6,70	8,05	11,65	9,22	8,01	29,16
Manutenção - veículo próprio	24,90	2,27	3,48	9,15	14,50	21,54	31,90	43,45	67,48	72,89	114,09
Aquisição de veículos	105,39	7,54	12,39	26,87	40,60	62,78	91,16	167,79	260,65	343,40	715,53
Viagens	22,96	3,97	5,77	8,26	10,83	14,47	20,26	27,37	44,85	69,38	158,68
Outras	16,52	1,39	1,59	2,59	6,24	9,32	12,96	22,61	43,47	66,44	114,94
Higiene e Cuidados Pessoais	31,80	10,92	15,58	21,59	29,39	32,47	44,16	43,59	57,78	62,10	96,06
Perfume	11,54	4,16	5,68	7,95	11,51	10,94	15,65	16,47	22,26	23,15	31,74
Produtos para cabelo	3,33	1,15	1,61	2,20	3,26	3,56	5,24	4,10	5,56	6,53	10,25
Sabonete	2,20	0,95	1,35	1,65	2,19	2,57	2,81	2,84	3,99	3,49	5,02
Instrumentos e produtos de uso pessoal	14,73	4,66	6,95	9,79	12,42	15,40	20,46	20,17	25,97	28,93	49,05
Assistência a saúde	95,14	18,54	30,65	45,59	59,94	77,38	106,69	132,35	180,03	262,88	489,94
Remédios	38,60	14,07	21,04	27,35	33,37	39,14	48,21	52,92	63,78	80,69	116,01
Plano/Seguro saúde	26,84	1,30	1,70	5,70	9,64	15,12	26,57	38,24	65,63	107,43	182,21
Consulta e tratamento dentário	9,59	0,55	1,76	3,23	3,66	7,31	11,73	15,84	18,16	28,55	59,56
Consulta médica	5,10	0,94	1,91	2,80	3,65	5,47	6,18	7,83	10,21	13,23	19,16
Tratamento ambulatorial	1,05	0,09	0,13	0,34	0,48	0,88	0,56	1,04	2,06	3,01	8,75
Serviços de cirurgia	4,22	0,04	0,28	0,88	1,24	1,43	2,22	2,23	3,04	7,48	56,91
Hospitalização	1,05	0,05	0,18	0,62	0,81	0,51	0,88	1,72	2,34	1,23	7,43
Exames diversos	2,88	0,62	1,42	1,85	2,81	3,36	3,57	3,98	5,04	7,91	7,85
Material de tratamento	4,94	0,61	1,67	2,29	3,85	3,43	5,15	7,47	8,13	12,63	28,47
Outras	0,86	0,29	0,56	0,53	0,44	0,74	1,62	1,07	1,63	0,73	3,60

**Tabela 1.1.1 - Despesa monetária e não-monetária média mensal familiar, por classes de rendimento monetário e não-monetário mensal familiar, segundo os tipos de despesa, com indicação de características das famílias - Brasil**

(conclusão)

Tipos de despesa e características das famílias	Despesa monetária e não-monetária média mensal familiar (R\$)										
	Total	Classes de rendimento monetário e não-monetário mensal familiar									
		Até 400 (1)	Mais de 400 a 600	Mais de 600 a 1 000	Mais de 1 000 a 1 200	Mais de 1 200 a 1 600	Mais de 1 600 a 2 000	Mais de 2 000 a 3 000	Mais de 3 000 a 4 000	Mais de 4 000 a 6 000	Mais de 6 000
Educação	59,86	3,63	6,83	12,15	21,63	29,54	51,55	85,86	143,31	230,80	426,45
Cursos regulares	17,78	0,36	0,84	2,34	4,94	7,69	11,04	24,66	38,48	72,15	149,92
Curso superior	19,97	0,24	0,39	1,61	3,96	7,01	16,55	25,77	58,87	89,26	155,46
Outros cursos	11,27	0,30	1,14	2,01	4,10	5,89	11,25	18,40	23,66	42,27	80,49
Livros didáticos e revistas técnicas	2,70	0,57	0,94	1,40	1,91	2,09	2,69	3,38	5,49	8,29	13,13
Artigos escolares	4,15	1,75	2,38	3,13	3,67	3,90	5,14	6,01	7,45	7,87	10,67
Outras	3,98	0,41	1,14	1,66	3,05	2,95	4,88	7,65	9,35	10,97	16,78
Recreação e cultura	34,95	3,66	7,00	12,41	20,08	25,43	38,67	54,73	80,85	113,34	188,41
Brinquedos e jogos	4,67	0,92	1,32	2,52	3,53	4,17	5,57	7,93	9,02	11,68	19,60
Celular e acessórios	3,85	0,43	0,89	1,61	2,74	3,75	5,43	5,77	8,97	10,81	16,95
Periódicos, livros e revistas	5,81	0,38	0,69	1,49	2,91	3,28	5,99	8,46	13,89	21,56	37,23
Diversões e esportes	18,75	1,81	3,71	6,17	9,35	13,19	20,18	29,35	44,93	63,08	103,83
Outras	1,87	0,13	0,39	0,62	1,55	1,04	1,51	3,24	4,03	6,21	10,80
Fumo	10,20	5,20	6,81	8,75	11,91	11,15	12,73	12,95	15,09	14,33	20,08
Serviços pessoais	14,85	2,91	4,45	7,22	9,78	11,86	16,69	21,76	31,48	42,12	70,32
Cabeleireiro	9,21	2,06	3,38	5,30	7,07	8,20	10,41	14,38	19,40	22,85	35,85
Manicuro e pedicuro	2,82	0,23	0,45	0,93	1,27	2,10	3,40	4,05	6,96	9,78	15,85
Consertos de artigos pessoais	0,50	0,05	0,15	0,21	0,31	0,38	0,58	0,65	0,80	1,18	3,29
Outras	2,32	0,57	0,47	0,78	1,14	1,19	2,31	2,67	4,32	8,31	15,33
Despesas diversas	40,81	6,65	11,19	17,22	27,41	35,18	43,18	51,42	86,17	95,68	242,95
Jogos e apostas	4,33	1,00	2,12	2,48	4,11	4,54	8,14	6,07	7,46	9,72	12,36
Comunicação	3,99	1,75	2,50	3,32	4,68	4,32	4,92	6,15	4,69	6,68	7,89
Cerimônias e festas	8,42	1,06	1,73	3,27	6,22	8,43	10,63	10,42	16,10	25,40	45,17
Serviços profissionais	11,11	0,55	1,31	2,79	4,88	7,24	5,52	11,83	33,23	22,27	97,65
Imóveis de uso ocasional	5,87	0,97	0,92	1,14	2,92	3,62	4,90	7,17	12,39	15,20	47,58
Outras	7,09	1,31	2,62	4,22	4,59	7,02	9,06	9,78	12,30	16,41	32,29
Outras despesas correntes	192,97	11,59	24,59	41,83	64,10	99,71	152,97	238,02	352,20	630,01	1 656,75
Impostos	79,31	5,61	10,94	13,53	20,26	32,37	46,07	86,05	127,52	256,31	781,31
Contribuições trabalhistas	49,16	2,33	6,24	15,36	24,58	38,44	59,01	77,87	107,29	156,35	293,38
Serviços bancários	12,10	0,34	0,89	2,23	3,80	6,99	13,00	18,45	34,26	44,39	79,80
Pensões, mesadas e doações	27,36	3,00	5,37	8,23	11,32	15,17	22,57	33,76	49,62	78,50	219,46
Previdência privada	5,23	0,02	0,06	0,22	0,41	0,25	1,35	4,71	3,14	23,17	65,97
Outras	19,82	0,30	1,09	2,26	3,74	6,48	10,96	17,19	30,37	71,29	216,83
Aumento do ativo	84,59	10,11	14,44	25,66	40,68	53,43	71,43	100,78	116,61	182,78	754,11
Imóvel (aquisição)	49,33	3,10	3,14	8,67	14,03	15,02	24,59	36,95	51,37	98,90	623,18
Imóvel (reforma)	34,82	6,89	11,11	16,62	26,25	37,88	46,10	63,38	64,84	82,55	129,75
Outros investimentos	0,44	0,12	0,19	0,36	0,39	0,53	0,74	0,45	0,39	1,33	1,18
Diminuição do passivo	35,17	2,83	4,74	9,67	16,24	29,81	34,61	55,46	76,22	116,31	215,30
Empréstimo e carnê	18,84	1,78	2,29	3,96	8,81	15,20	21,52	29,05	42,72	61,45	117,70
Prestação de imóvel	16,33	1,05	2,45	5,72	7,43	14,61	13,10	26,41	33,49	54,86	97,60
<b>Número de famílias</b>	<b>48 534 638</b>	<b>7 949 351</b>	<b>6 747 421</b>	<b>10 181 484</b>	<b>3 528 908</b>	<b>5 086 643</b>	<b>3 349 073</b>	<b>4 571 410</b>	<b>2 416 195</b>	<b>2 236 892</b>	<b>2 467 262</b>
<b>Tamanho médio da família</b>	<b>3,62</b>	<b>3,34</b>	<b>3,53</b>	<b>3,68</b>	<b>3,73</b>	<b>3,72</b>	<b>3,70</b>	<b>3,80</b>	<b>3,72</b>	<b>3,72</b>	<b>3,63</b>

Fonte: IBGE, Diretoria de Pesquisas, Coordenação de Índices de Preços, Pesquisa de Orçamentos Familiares 2002-2003.

Nota: O termo família está sendo utilizado para indicar a unidade de investigação da pesquisa "Unidade de Consumo", conforme descrito na introdução.

(1) Inclusive sem rendimento.



**Tabela 1.1.2 - Distribuição da despesa monetária e não-monetária média mensal familiar, por classes de rendimento monetário e não-monetário mensal familiar, segundo os tipos de despesa - Brasil**

(continua)

Tipos de despesa	Distribuição da despesa monetária e não-monetária média mensal familiar (%)										
	Total	Classes de rendimento monetário e não-monetário mensal familiar									
		Até 400 (1)	Mais de 400 a 600	Mais de 600 a 1 000	Mais de 1 000 a 1 200	Mais de 1 200 a 1 600	Mais de 1 600 a 2 000	Mais de 2 000 a 3 000	Mais de 3 000 a 4 000	Mais de 4 000 a 6 000	Mais de 6 000
Despesa total	100,00	100,00	100,00	100,00	100,00	100,00	100,00	100,00	100,00	100,00	100,00
Despesas correntes	93,26	97,15	97,09	96,16	95,32	94,43	94,46	93,62	94,10	93,27	88,89
Despesas de consumo	82,41	94,60	93,35	91,62	90,04	87,76	86,47	83,91	83,33	79,10	69,89
Alimentação	17,10	32,68	29,76	25,44	23,21	20,90	18,79	16,24	14,51	11,78	9,04
Habituação	29,26	37,15	36,77	35,88	34,33	32,46	31,33	29,17	26,95	26,76	22,79
Aluguel	13,54	17,27	17,71	17,61	16,72	15,71	14,70	13,53	12,00	11,46	10,08
Serviços e taxas	7,60	8,93	8,90	9,10	8,84	8,55	7,97	7,81	7,54	7,63	5,67
Energia elétrica	2,21	3,02	3,02	3,13	2,95	2,78	2,48	2,39	2,04	1,84	1,21
Telefone fixo	1,79	0,91	1,41	1,90	2,20	2,37	2,18	2,24	2,04	1,86	1,22
Telefone Celular	0,63	0,16	0,20	0,35	0,38	0,45	0,54	0,56	0,80	0,95	0,90
Gás doméstico	1,13	3,18	2,72	2,20	1,73	1,43	1,14	0,90	0,66	0,52	0,32
Água e esgoto	0,78	1,46	1,41	1,27	1,22	0,98	0,89	0,81	0,64	0,51	0,29
Outros	1,06	0,20	0,15	0,26	0,36	0,55	0,74	0,91	1,35	1,95	1,73
Manutenção do lar	3,41	4,18	3,27	2,92	3,06	2,73	3,30	3,07	3,13	3,78	3,99
Artigos de limpeza	0,66	1,25	1,21	0,99	0,86	0,84	0,75	0,63	0,47	0,39	0,39
Mobiliários e artigos do lar	1,85	2,55	2,62	2,49	2,14	2,04	2,07	1,86	1,56	1,54	1,36
Eletrodomésticos	1,88	2,62	2,69	2,38	2,38	2,28	2,20	1,94	1,95	1,62	1,08
Consertos artigos do lar	0,31	0,35	0,37	0,38	0,33	0,31	0,34	0,33	0,30	0,33	0,22
Vestuário	4,68	5,29	5,70	5,80	5,89	5,61	5,47	4,97	4,71	4,03	3,21
Roupa de homem	1,19	1,28	1,36	1,38	1,53	1,41	1,39	1,30	1,33	1,07	0,79
Roupa de mulher	1,30	1,35	1,43	1,50	1,54	1,47	1,54	1,39	1,27	1,12	1,06
Roupa de criança	0,68	1,04	1,04	1,07	0,90	0,94	0,77	0,75	0,58	0,47	0,32
Calçados e apetrechos	1,18	1,33	1,52	1,50	1,56	1,44	1,44	1,22	1,20	1,02	0,73
Jóias e bijuterias	0,25	0,20	0,23	0,23	0,26	0,25	0,25	0,24	0,28	0,27	0,25
Tecidos e armarinhos	0,08	0,09	0,11	0,11	0,09	0,10	0,09	0,07	0,05	0,08	0,06
Transporte	15,19	8,15	8,59	10,92	11,79	13,87	14,49	17,09	18,98	18,05	17,26
Urbano	2,38	3,94	3,86	3,78	3,77	3,51	2,88	2,54	1,94	1,47	0,87
Gasolina - veículo próprio	2,95	0,84	1,02	1,80	1,84	2,68	3,03	3,41	4,02	3,99	3,40
Álcool - veículo próprio	0,31	0,05	0,17	0,25	0,24	0,45	0,42	0,48	0,28	0,18	0,33
Manutenção - veículo próprio	1,40	0,50	0,53	0,99	1,19	1,44	1,67	1,77	2,06	1,64	1,31
Aquisição de veículos	5,93	1,66	1,88	2,92	3,34	4,20	4,76	6,85	7,97	7,72	8,20
Viagens	1,29	0,87	0,88	0,90	0,89	0,97	1,06	1,12	1,37	1,56	1,82
Outras	0,93	0,31	0,24	0,28	0,51	0,62	0,68	0,92	1,33	1,49	1,32
Higiene e Cuidados Pessoais	1,79	2,40	2,37	2,35	2,42	2,17	2,31	1,78	1,77	1,40	1,10
Perfume	0,65	0,91	0,86	0,86	0,95	0,73	0,82	0,67	0,68	0,52	0,36
Produtos para cabelo	0,19	0,25	0,24	0,24	0,27	0,24	0,27	0,17	0,17	0,15	0,12
Sabonete	0,12	0,21	0,21	0,18	0,18	0,17	0,15	0,12	0,12	0,08	0,06
Instrumentos e produtos de uso pessoal	0,83	1,03	1,06	1,06	1,02	1,03	1,07	0,82	0,79	0,65	0,56
Assistência a saúde	5,35	4,08	4,66	4,95	4,93	5,18	5,57	5,40	5,51	5,91	5,62
Remédios	2,17	3,09	3,20	2,97	2,75	2,62	2,52	2,16	1,95	1,82	1,33
Plano/Seguro saúde	1,51	0,28	0,26	0,62	0,79	1,01	1,39	1,56	2,01	2,42	2,09
Consulta e tratamento dentário	0,54	0,12	0,27	0,35	0,30	0,49	0,61	0,65	0,56	0,64	0,68
Consulta médica	0,29	0,21	0,29	0,30	0,30	0,37	0,32	0,32	0,31	0,30	0,22
Tratamento ambulatorial	0,06	0,02	0,02	0,04	0,04	0,06	0,03	0,04	0,06	0,07	0,10
Serviços de cirurgia	0,24	0,01	0,04	0,10	0,10	0,10	0,12	0,09	0,09	0,17	0,65
Hospitalização	0,06	0,01	0,03	0,07	0,07	0,03	0,05	0,07	0,07	0,03	0,09
Exames diversos	0,16	0,14	0,22	0,20	0,23	0,22	0,19	0,16	0,15	0,18	0,09
Material de tratamento	0,28	0,13	0,25	0,25	0,32	0,23	0,27	0,31	0,25	0,28	0,33
Outras	0,05	0,06	0,08	0,06	0,04	0,05	0,08	0,04	0,05	0,02	0,04

**Tabela 1.1.2 - Distribuição da despesa monetária e não-monetária média mensal familiar, por classes de rendimento monetário e não-monetário mensal familiar, segundo os tipos de despesa - Brasil**

(conclusão)

Tipos de despesa	Distribuição da despesa monetária e não-monetária média mensal familiar (%)										
	Total	Classes de rendimento monetário e não-monetário mensal familiar									
		Até 400 (1)	Mais de 400 a 600	Mais de 600 a 1 000	Mais de 1 000 a 1 200	Mais de 1 200 a 1 600	Mais de 1 600 a 2 000	Mais de 2 000 a 3 000	Mais de 3 000 a 4 000	Mais de 4 000 a 6 000	Mais de 6 000
Educação	3,37	0,80	1,04	1,32	1,78	1,98	2,69	3,50	4,38	5,19	4,89
Cursos regulares	1,00	0,08	0,13	0,25	0,41	0,51	0,58	1,01	1,18	1,62	1,72
Curso superior	1,12	0,05	0,06	0,18	0,33	0,47	0,86	1,05	1,80	2,01	1,78
Outros cursos	0,63	0,07	0,17	0,22	0,34	0,39	0,59	0,75	0,72	0,95	0,92
Livros didáticos e revistas técnicas	0,15	0,13	0,14	0,15	0,16	0,14	0,14	0,14	0,17	0,19	0,15
Artigos escolares	0,23	0,38	0,36	0,34	0,30	0,26	0,27	0,25	0,23	0,18	0,12
Outras	0,22	0,09	0,17	0,18	0,25	0,20	0,25	0,31	0,29	0,25	0,19
Recreação e cultura	1,97	0,81	1,06	1,35	1,65	1,70	2,02	2,23	2,47	2,55	2,16
Brinquedos e jogos	0,26	0,20	0,20	0,27	0,29	0,28	0,29	0,32	0,28	0,26	0,22
Celular e acessórios	0,22	0,09	0,14	0,17	0,23	0,25	0,28	0,24	0,27	0,24	0,19
Periódicos, livros e revistas	0,33	0,08	0,11	0,16	0,24	0,22	0,31	0,35	0,42	0,48	0,43
Diversões e esportes	1,05	0,40	0,56	0,67	0,77	0,88	1,05	1,20	1,37	1,42	1,19
Outras	0,11	0,03	0,06	0,07	0,13	0,07	0,08	0,13	0,12	0,14	0,12
Fumo	0,57	1,14	1,04	0,95	0,98	0,75	0,66	0,53	0,46	0,32	0,23
Serviços pessoais	0,84	0,64	0,68	0,78	0,81	0,79	0,87	0,89	0,96	0,95	0,81
Cabeleireiro	0,52	0,45	0,51	0,58	0,58	0,55	0,54	0,59	0,59	0,51	0,41
Manicuro e pedicuro	0,16	0,05	0,07	0,10	0,10	0,14	0,18	0,17	0,21	0,22	0,18
Consertos de artigos pessoais	0,03	0,01	0,02	0,02	0,03	0,03	0,03	0,03	0,02	0,03	0,04
Outras	0,13	0,13	0,07	0,08	0,09	0,08	0,12	0,11	0,13	0,19	0,18
Despesas diversas	2,30	1,46	1,70	1,87	2,26	2,35	2,26	2,10	2,64	2,15	2,79
Jogos e apostas	0,24	0,22	0,32	0,27	0,34	0,30	0,43	0,25	0,23	0,22	0,14
Comunicação	0,22	0,39	0,38	0,36	0,38	0,29	0,26	0,25	0,14	0,15	0,09
Cerimônias e festas	0,47	0,23	0,26	0,36	0,51	0,56	0,56	0,43	0,49	0,57	0,52
Serviços profissionais	0,62	0,12	0,20	0,30	0,40	0,48	0,29	0,48	1,02	0,50	1,12
Imóveis de uso ocasional	0,33	0,21	0,14	0,12	0,24	0,24	0,26	0,29	0,38	0,34	0,55
Outras	0,40	0,29	0,40	0,46	0,38	0,47	0,47	0,40	0,38	0,37	0,37
Outras despesas correntes	10,85	2,55	3,74	4,54	5,27	6,67	7,99	9,72	10,77	14,17	19,00
Impostos	4,46	1,23	1,66	1,47	1,67	2,17	2,41	3,51	3,90	5,77	8,96
Contribuições trabalhistas	2,76	0,51	0,95	1,67	2,02	2,57	3,08	3,18	3,28	3,52	3,36
Serviços bancários	0,68	0,07	0,14	0,24	0,31	0,47	0,68	0,75	1,05	1,00	0,91
Pensões, mesadas e doações	1,54	0,66	0,82	0,89	0,93	1,02	1,18	1,38	1,52	1,77	2,52
Previdência privada	0,29	0,00	0,01	0,02	0,03	0,02	0,07	0,19	0,10	0,52	0,76
Outras	1,11	0,07	0,16	0,25	0,31	0,43	0,57	0,70	0,93	1,60	2,49
Aumento do ativo	4,76	2,22	2,19	2,79	3,35	3,58	3,73	4,11	3,57	4,11	8,65
Imóvel (aquisição)	2,77	0,68	0,48	0,94	1,15	1,01	1,28	1,51	1,57	2,22	7,15
Imóvel (reforma)	1,96	1,52	1,69	1,81	2,16	2,53	2,41	2,59	1,98	1,86	1,49
Outros investimentos	0,02	0,03	0,03	0,04	0,03	0,04	0,04	0,02	0,01	0,03	0,01
Diminuição do passivo	1,98	0,62	0,72	1,05	1,34	2,00	1,81	2,26	2,33	2,62	2,47
Empréstimo e carnê	1,06	0,39	0,35	0,43	0,73	1,02	1,12	1,19	1,31	1,38	1,35
Prestação de imóvel	0,92	0,23	0,37	0,62	0,61	0,98	0,68	1,08	1,02	1,23	1,12

Fonte: IBGE, Diretoria de Pesquisas, Coordenação de Índices de Preços, Pesquisa de Orçamentos Familiares 2002-2003.

Nota: O termo família está sendo utilizado para indicar a unidade de investigação da pesquisa "Unidade de Consumo", conforme descrito na introdução.

(1) Inclusive sem rendimento.

**Tabela 1.1.3 - Despesa monetária e não-monetária média mensal familiar, por classes de rendimento monetário e não-monetário mensal familiar, segundo os tipos de despesa, com indicação de características das famílias, na área urbana - Brasil**

(continua)

Tipos de despesa e características das famílias	Despesa monetária e não-monetária média mensal familiar (R\$)										
	Total	Classes de rendimento monetário e não-monetário mensal familiar									
		Até 400 (1)	Mais de 400 a 600	Mais de 600 a 1 000	Mais de 1 000 a 1 200	Mais de 1 200 a 1 600	Mais de 1 600 a 2 000	Mais de 2 000 a 3 000	Mais de 3 000 a 4 000	Mais de 4 000 a 6 000	Mais de 6 000
Despesa total	1 941,88	483,03	673,99	939,59	1 229,06	1 503,79	1 932,85	2 473,92	3 293,50	4 469,16	8 849,12
Despesas correntes	1 809,75	468,58	654,43	904,14	1 170,31	1 421,83	1 824,82	2 320,47	3 101,18	4 178,73	7 875,10
Despesas de consumo	1 588,85	453,96	626,39	858,46	1 103,20	1 317,03	1 666,55	2 074,16	2 741,63	3 539,53	6 192,75
Alimentação	311,02	143,69	186,30	223,15	273,20	302,71	354,67	392,95	469,88	521,34	797,93
Habituação	573,67	192,90	262,30	351,40	432,80	502,03	611,97	729,29	897,57	1 206,48	2 024,24
Aluguel	266,00	90,45	128,84	174,38	210,87	244,40	286,92	338,06	399,89	516,03	895,81
Serviços e taxas	152,41	50,50	67,35	93,10	114,61	134,97	158,56	197,25	252,54	346,33	505,03
Energia elétrica	43,45	16,79	22,48	31,50	37,62	43,02	48,67	59,60	67,96	82,66	106,50
Telefone fixo	36,87	5,84	11,50	20,54	29,53	38,41	43,98	57,28	68,38	84,62	108,71
Telefone Celular	12,96	1,00	1,56	3,60	4,86	7,07	10,81	14,07	26,83	43,35	80,21
Gás doméstico	20,97	16,62	19,13	21,00	21,24	21,45	21,81	21,96	21,62	23,36	28,05
Água e esgoto	15,99	9,01	11,49	13,66	16,55	16,01	18,08	20,87	21,65	22,91	26,26
Outros	22,18	1,25	1,18	2,81	4,80	9,01	15,20	23,48	46,11	89,43	155,31
Manutenção do lar	65,92	19,27	20,24	25,94	37,27	40,90	62,40	76,23	104,48	169,33	354,88
Artigos de limpeza	12,17	5,49	7,73	8,83	10,25	12,75	14,49	15,45	15,15	17,26	34,12
Mobiliários e artigos do lar	35,27	12,09	17,31	23,07	26,36	30,50	39,95	46,07	50,71	69,27	120,72
Eletrodomésticos	36,01	13,32	18,25	22,62	29,53	33,97	43,06	48,14	64,77	73,16	94,43
Consertos artigos do lar	5,89	1,79	2,58	3,46	3,91	4,53	6,60	8,09	10,03	15,10	19,23
Vestuário	90,13	25,85	38,62	54,54	72,66	85,00	106,55	123,53	155,44	180,25	283,52
Roupa de homem	22,54	5,98	8,64	12,34	18,55	20,80	26,56	32,14	43,86	48,06	69,60
Roupa de mulher	25,43	6,84	10,00	14,36	19,13	22,36	30,13	34,81	41,91	50,06	94,11
Roupa de criança	13,04	5,14	7,15	10,22	11,23	14,55	15,08	18,40	19,13	20,72	28,58
Calçados e apetrechos	22,74	6,49	10,49	14,30	19,41	22,00	28,26	30,56	39,50	45,86	64,23
Jóias e bijuterias	4,91	0,98	1,62	2,24	3,34	3,77	4,81	5,96	9,40	12,23	22,14
Tecidos e armarinhos	1,47	0,42	0,73	1,08	1,00	1,52	1,71	1,66	1,64	3,33	4,87
Transporte	293,71	34,61	53,06	98,89	139,08	199,69	272,62	417,35	614,02	797,95	1 526,33
Urbano	44,40	16,17	24,43	35,35	46,93	54,06	56,02	62,43	63,93	66,32	77,38
Gasolina - veículo próprio	58,02	3,45	6,01	16,51	21,72	39,13	56,53	84,23	132,32	178,64	301,56
Álcool - veículo próprio	6,08	0,29	1,30	2,44	2,72	6,52	8,11	11,55	9,01	7,99	29,23
Manutenção - veículo próprio	26,59	2,02	2,96	8,29	13,24	20,35	31,32	42,70	66,94	71,13	114,50
Aquisição de veículos	115,69	7,69	11,64	26,30	38,69	58,29	87,42	166,89	254,12	339,21	726,73
Viagens	25,09	3,77	5,23	7,86	10,21	13,72	20,26	27,24	45,61	69,86	161,74
Outras	17,83	1,20	1,49	2,14	5,58	7,62	12,96	22,30	42,10	64,80	115,18
Higiene e Cuidados Pessoais	34,52	11,81	16,08	22,51	30,19	33,38	45,14	44,32	58,19	62,80	97,64
Perfume	12,56	4,60	5,78	8,40	11,92	11,31	16,01	16,80	22,47	23,42	32,21
Produtos para cabelo	3,63	1,19	1,69	2,26	3,33	3,74	5,47	4,21	5,60	6,62	10,51
Sabonete	2,32	0,98	1,37	1,67	2,22	2,61	2,84	2,83	3,99	3,49	5,11
Instrumentos e produtos de uso pessoal	16,01	5,04	7,25	10,19	12,72	15,73	20,82	20,48	26,14	29,27	49,81
Assistência a saúde	104,72	19,95	31,46	46,88	60,39	78,06	107,24	133,77	180,89	266,33	498,16
Remédios	41,08	14,64	21,18	27,65	33,44	39,17	48,09	52,97	64,36	81,16	117,52
Plano/Seguro saúde	31,07	1,82	2,06	6,70	10,59	16,29	27,48	39,71	67,20	109,93	185,89
Consulta e tratamento dentário	10,78	0,63	1,94	3,51	3,80	7,50	12,17	15,96	18,13	29,06	59,74
Consulta médica	5,45	1,00	1,86	2,70	3,64	5,33	5,95	7,81	10,22	13,23	19,38
Tratamento ambulatorial	1,16	0,10	0,13	0,30	0,34	0,95	0,54	1,07	2,05	3,05	8,71
Serviços de cirurgia	4,69	0,03	0,28	0,77	0,92	0,88	1,85	2,34	2,42	7,71	58,58
Hospitalização	1,04	0,03	0,15	0,58	0,43	0,33	0,76	1,53	1,83	1,21	7,65
Exames diversos	2,98	0,59	1,39	1,71	2,90	3,33	3,41	3,78	4,85	7,55	7,92
Material de tratamento	5,53	0,75	1,88	2,40	3,90	3,51	5,38	7,60	8,13	12,68	29,12
Outras	0,93	0,34	0,58	0,58	0,43	0,77	1,63	1,01	1,70	0,73	3,65

**Tabela 1.1.3 - Despesa monetária e não-monetária média mensal familiar, por classes de rendimento monetário e não-monetário mensal familiar, segundo os tipos de despesa, com indicação de características das famílias, na área urbana - Brasil**

(conclusão)

Tipos de despesa e características das famílias	Despesa monetária e não-monetária média mensal familiar (R\$)											
	Total	Classes de rendimento monetário e não-monetário mensal familiar										
		Até 400 (1)	Mais de 400 a 600	Mais de 600 a 1 000	Mais de 1 000 a 1 200	Mais de 1 200 a 1 600	Mais de 1 600 a 2 000	Mais de 2 000 a 3 000	Mais de 3 000 a 4 000	Mais de 4 000 a 6 000	Mais de 6 000	
Educação	68,58	4,01	7,25	12,81	22,78	30,22	53,96	89,15	147,53	236,17	435,66	
Cursos regulares	20,74	0,52	1,06	2,80	5,51	8,32	11,70	25,96	39,56	74,11	153,30	
Curso superior	23,17	0,34	0,44	1,85	4,30	6,86	17,46	26,46	61,05	91,98	159,17	
Outros cursos	13,07	0,39	1,40	2,36	4,45	6,33	11,87	19,17	24,40	42,93	82,32	
Livros didáticos e revistas técnicas	2,91	0,52	0,84	1,23	1,93	2,10	2,74	3,48	5,60	8,40	13,27	
Artigos escolares	4,39	1,84	2,38	3,17	3,60	3,87	5,23	6,15	7,44	7,76	10,82	
Outras	4,31	0,41	1,14	1,41	2,98	2,74	4,96	7,92	9,47	10,99	16,79	
Recreação e cultura	39,84	4,50	7,83	13,60	21,45	26,71	40,34	56,52	83,03	115,08	192,60	
Brinquedos e jogos	5,25	1,06	1,46	2,72	3,73	4,41	5,79	8,19	9,18	11,75	20,05	
Celular e acessórios	4,37	0,58	1,06	1,73	2,94	3,97	5,71	5,89	9,19	10,89	17,28	
Periódicos, livros e revistas	6,74	0,52	0,79	1,74	3,20	3,48	6,25	8,83	14,36	22,09	38,19	
Diversões e esportes	21,34	2,17	4,06	6,73	9,88	13,73	21,01	30,22	46,11	64,30	106,03	
Outras	2,14	0,17	0,46	0,68	1,70	1,13	1,58	3,39	4,19	6,05	11,05	
Fumo	10,88	5,72	7,10	9,11	12,18	11,28	13,05	13,13	15,22	14,53	20,46	
Serviços pessoais	16,70	3,42	4,89	7,79	10,28	12,31	17,28	22,47	32,24	42,77	71,66	
Cabeleireiro	10,23	2,30	3,68	5,63	7,40	8,44	10,71	14,81	19,75	23,19	36,47	
Manicuro e pedicuro	3,28	0,30	0,56	1,09	1,39	2,27	3,61	4,25	7,22	9,99	16,20	
Consertos de artigos pessoais	0,56	0,06	0,17	0,22	0,31	0,40	0,57	0,66	0,81	1,16	3,37	
Outras	2,63	0,76	0,49	0,86	1,19	1,21	2,39	2,75	4,46	8,42	15,62	
Despesas diversas	45,09	7,50	11,52	17,78	28,18	35,65	43,72	51,70	87,63	95,84	244,54	
Jogos e apostas	4,73	1,17	2,41	2,45	4,25	4,61	8,48	6,22	7,49	9,52	12,39	
Comunicação	4,31	2,11	2,83	3,53	4,79	4,39	4,87	6,26	4,69	6,66	7,89	
Cerimônias e festas	9,28	1,11	1,66	3,41	6,53	8,62	10,29	10,41	16,09	25,93	45,41	
Serviços profissionais	12,49	0,55	1,45	2,77	4,90	7,67	5,58	11,51	34,15	22,44	98,46	
Imóveis de uso ocasional	6,61	1,28	0,89	1,11	3,13	3,82	5,06	7,37	12,74	14,97	47,78	
Outras	7,66	1,28	2,28	4,52	4,58	6,54	9,44	9,93	12,46	16,33	32,61	
Outras despesas correntes	220,90	14,63	28,04	45,68	67,11	104,79	158,26	246,31	359,54	639,20	1 682,36	
Impostos	91,49	7,71	13,50	15,36	21,55	34,65	47,81	89,41	130,13	260,22	794,10	
Contribuições trabalhistas	56,06	2,71	6,73	16,48	25,78	40,19	61,30	80,66	110,08	159,83	299,46	
Serviços bancários	13,88	0,46	1,01	2,54	3,94	7,38	13,54	18,92	35,15	45,07	81,05	
Pensões, mesadas e doações	30,68	3,40	5,54	8,62	11,58	15,61	22,75	34,71	50,08	77,48	222,19	
Previdência privada	6,11	0,00	0,06	0,26	0,46	0,28	1,38	4,98	3,26	23,69	67,66	
Outras	22,67	0,34	1,20	2,42	3,80	6,69	11,49	17,63	30,84	72,91	217,90	
Aumento do ativo	92,69	10,99	15,29	25,63	41,97	52,47	72,04	97,69	114,13	173,81	753,71	
Imóvel (aquisição)	54,83	3,10	3,56	8,79	14,25	13,91	25,36	34,64	49,88	94,82	622,84	
Imóvel (reforma)	37,36	7,72	11,51	16,43	27,29	37,99	45,88	62,57	63,86	77,62	129,70	
Outros investimentos	0,50	0,17	0,23	0,40	0,43	0,56	0,80	0,47	0,40	1,37	1,17	
Diminuição do passivo	39,44	3,46	4,27	9,82	16,78	29,50	36,00	55,77	78,19	116,62	220,31	
Empréstimo e carnê	20,95	2,24	2,41	3,82	8,96	15,29	22,05	28,49	43,25	59,86	119,68	
Prestação de imóvel	18,50	1,22	1,85	6,00	7,82	14,20	13,95	27,28	34,94	56,76	100,63	
<b>Número de famílias</b>	<b>41 133 202</b>	<b>5 539 767</b>	<b>5 243 746</b>	<b>8 381 090</b>	<b>3 128 224</b>	<b>4 571 594</b>	<b>3 108 450</b>	<b>4 297 623</b>	<b>2 309 661</b>	<b>2 161 242</b>	<b>2 391 806</b>	
<b>Tamanho médio da família</b>	<b>3,55</b>	<b>3,13</b>	<b>3,39</b>	<b>3,57</b>	<b>3,66</b>	<b>3,65</b>	<b>3,65</b>	<b>3,76</b>	<b>3,69</b>	<b>3,72</b>	<b>3,63</b>	

Fonte: IBGE, Diretoria de Pesquisas, Coordenação de Índices de Preços, Pesquisa de Orçamentos Familiares 2002-2003.

Nota: O termo família está sendo utilizado para indicar a unidade de investigação da pesquisa "Unidade de Consumo", conforme descrito na introdução.

(1) Inclusive sem rendimento.

**Tabela 1.1.4 - Distribuição da despesa monetária e não-monetária média mensal familiar, por classes de rendimento monetário e não-monetário mensal familiar, segundo os tipos de despesa, na área urbana - Brasil**

(continua)

Tipos de despesa	Distribuição da despesa monetária e não-monetária média mensal familiar (%)										
	Total	Classes de rendimento monetário e não-monetário mensal familiar									
		Até 400 (1)	Mais de 400 a 600	Mais de 600 a 1 000	Mais de 1 000 a 1 200	Mais de 1 200 a 1 600	Mais de 1 600 a 2 000	Mais de 2 000 a 3 000	Mais de 3 000 a 4 000	Mais de 4 000 a 6 000	Mais de 6 000
Despesa total	100,00	100,00	100,00	100,00	100,00	100,00	100,00	100,00	100,00	100,00	100,00
Despesas correntes	93,20	97,01	97,10	96,23	95,22	94,55	94,41	93,80	94,16	93,50	88,99
Despesas de consumo	81,82	93,98	92,94	91,37	89,76	87,58	86,22	83,84	83,24	79,20	69,98
Alimentação	16,02	29,75	27,64	23,75	22,23	20,13	18,35	15,88	14,27	11,67	9,02
Habitação	29,54	39,94	38,92	37,40	35,21	33,38	31,66	29,48	27,25	27,00	22,88
Aluguel	13,70	18,72	19,12	18,56	17,16	16,25	14,84	13,66	12,14	11,55	10,12
Serviços e taxas	7,85	10,45	9,99	9,91	9,33	8,98	8,20	7,97	7,67	7,75	5,71
Energia elétrica	2,24	3,48	3,34	3,35	3,06	2,86	2,52	2,41	2,06	1,85	1,20
Telefone fixo	1,90	1,21	1,71	2,19	2,40	2,55	2,28	2,32	2,08	1,89	1,23
Telefone Celular	0,67	0,21	0,23	0,38	0,40	0,47	0,56	0,57	0,81	0,97	0,91
Gás doméstico	1,08	3,44	2,84	2,23	1,73	1,43	1,13	0,89	0,66	0,52	0,32
Água e esgoto	0,82	1,86	1,71	1,45	1,35	1,06	0,94	0,84	0,66	0,51	0,30
Outros	1,14	0,26	0,18	0,30	0,39	0,60	0,79	0,95	1,40	2,00	1,76
Manutenção do lar	3,39	3,99	3,00	2,76	3,03	2,72	3,23	3,08	3,17	3,79	4,01
Artigos de limpeza	0,63	1,14	1,15	0,94	0,83	0,85	0,75	0,62	0,46	0,39	0,39
Mobiliários e artigos do lar	1,82	2,50	2,57	2,46	2,15	2,03	2,07	1,86	1,54	1,55	1,36
Eletrodomésticos	1,85	2,76	2,71	2,41	2,40	2,26	2,23	1,95	1,97	1,64	1,07
Consertos artigos do lar	0,30	0,37	0,38	0,37	0,32	0,30	0,34	0,33	0,30	0,34	0,22
Vestuário	4,64	5,35	5,73	5,80	5,91	5,65	5,51	4,99	4,72	4,03	3,20
Roupa de homem	1,16	1,24	1,28	1,31	1,51	1,38	1,37	1,30	1,33	1,08	0,79
Roupa de mulher	1,31	1,42	1,48	1,53	1,56	1,49	1,56	1,41	1,27	1,12	1,06
Roupa de criança	0,67	1,06	1,06	1,09	0,91	0,97	0,78	0,74	0,58	0,46	0,32
Calçados e apetrechos	1,17	1,34	1,56	1,52	1,58	1,46	1,46	1,24	1,20	1,03	0,73
Jóias e bijuterias	0,25	0,20	0,24	0,24	0,27	0,25	0,25	0,24	0,29	0,27	0,25
Tecidos e armarinhos	0,08	0,09	0,11	0,11	0,08	0,10	0,09	0,07	0,05	0,07	0,06
Transporte	15,13	7,16	7,87	10,52	11,32	13,28	14,10	16,87	18,64	17,85	17,25
Urbano	2,29	3,35	3,62	3,76	3,82	3,60	2,90	2,52	1,94	1,48	0,87
Gasolina - veículo próprio	2,99	0,71	0,89	1,76	1,77	2,60	2,92	3,40	4,02	4,00	3,41
Álcool - veículo próprio	0,31	0,06	0,19	0,26	0,22	0,43	0,42	0,47	0,27	0,18	0,33
Manutenção - veículo próprio	1,37	0,42	0,44	0,88	1,08	1,35	1,62	1,73	2,03	1,59	1,29
Aquisição de veículos	5,96	1,59	1,73	2,80	3,15	3,88	4,52	6,75	7,72	7,59	8,21
Viagens	1,29	0,78	0,78	0,84	0,83	0,91	1,05	1,10	1,38	1,56	1,83
Outras	0,92	0,25	0,22	0,23	0,45	0,51	0,67	0,90	1,28	1,45	1,30
Higiene e Cuidados Pessoais	1,78	2,44	2,39	2,40	2,46	2,22	2,34	1,79	1,77	1,41	1,10
Perfume	0,65	0,95	0,86	0,89	0,97	0,75	0,83	0,68	0,68	0,52	0,36
Produtos para cabelo	0,19	0,25	0,25	0,24	0,27	0,25	0,28	0,17	0,17	0,15	0,12
Sabonete	0,12	0,20	0,20	0,18	0,18	0,17	0,15	0,11	0,12	0,08	0,06
Instrumentos e produtos de uso pessoal	0,82	1,04	1,08	1,08	1,04	1,05	1,08	0,83	0,79	0,65	0,56
Assistência a saúde	5,39	4,13	4,67	4,99	4,91	5,19	5,55	5,41	5,49	5,96	5,63
Remédios	2,12	3,03	3,14	2,94	2,72	2,60	2,49	2,14	1,95	1,82	1,33
Plano/Seguro saúde	1,60	0,38	0,31	0,71	0,86	1,08	1,42	1,61	2,04	2,46	2,10
Consulta e tratamento dentário	0,55	0,13	0,29	0,37	0,31	0,50	0,63	0,65	0,55	0,65	0,68
Consulta médica	0,28	0,21	0,28	0,29	0,30	0,35	0,31	0,32	0,31	0,30	0,22
Tratamento ambulatorial	0,06	0,02	0,02	0,03	0,03	0,06	0,03	0,04	0,06	0,07	0,10
Serviços de cirurgia	0,24	0,01	0,04	0,08	0,07	0,06	0,10	0,09	0,07	0,17	0,66
Hospitalização	0,05	0,01	0,02	0,06	0,04	0,02	0,04	0,06	0,06	0,03	0,09
Exames diversos	0,15	0,12	0,21	0,18	0,24	0,22	0,18	0,15	0,15	0,17	0,09
Material de tratamento	0,28	0,16	0,28	0,26	0,32	0,23	0,28	0,31	0,25	0,28	0,33
Outras	0,05	0,07	0,09	0,06	0,04	0,05	0,08	0,04	0,05	0,02	0,04

**Tabela 1.1.4 - Distribuição da despesa monetária e não-monetária média mensal familiar, por classes de rendimento monetário e não-monetário mensal familiar, segundo os tipos de despesa, na área urbana - Brasil**

(conclusão)

Tipos de despesa	Distribuição da despesa monetária e não-monetária média mensal familiar (%)										
	Total	Classes de rendimento monetário e não-monetário mensal familiar									
		Até 400 (1)	Mais de 400 a 600	Mais de 600 a 1 000	Mais de 1 000 a 1 200	Mais de 1 200 a 1 600	Mais de 1 600 a 2 000	Mais de 2 000 a 3 000	Mais de 3 000 a 4 000	Mais de 4 000 a 6 000	Mais de 6 000
Educação	3,53	0,83	1,08	1,36	1,85	2,01	2,79	3,60	4,48	5,28	4,92
Cursos regulares	1,07	0,11	0,16	0,30	0,45	0,55	0,61	1,05	1,20	1,66	1,73
Curso superior	1,19	0,07	0,06	0,20	0,35	0,46	0,90	1,07	1,85	2,06	1,80
Outros cursos	0,67	0,08	0,21	0,25	0,36	0,42	0,61	0,78	0,74	0,96	0,93
Livros didáticos e revistas técnicas	0,15	0,11	0,12	0,13	0,16	0,14	0,14	0,14	0,17	0,19	0,15
Artigos escolares	0,23	0,38	0,35	0,34	0,29	0,26	0,27	0,25	0,23	0,17	0,12
Outras	0,22	0,08	0,17	0,15	0,24	0,18	0,26	0,32	0,29	0,25	0,19
Recreação e cultura	2,05	0,93	1,16	1,45	1,75	1,78	2,09	2,28	2,52	2,58	2,18
Brinquedos e jogos	0,27	0,22	0,22	0,29	0,30	0,29	0,30	0,33	0,28	0,26	0,23
Celular e acessórios	0,23	0,12	0,16	0,18	0,24	0,26	0,30	0,24	0,28	0,24	0,20
Periódicos, livros e revistas	0,35	0,11	0,12	0,18	0,26	0,23	0,32	0,36	0,44	0,49	0,43
Diversões e esportes	1,10	0,45	0,60	0,72	0,80	0,91	1,09	1,22	1,40	1,44	1,20
Outras	0,11	0,04	0,07	0,07	0,14	0,08	0,08	0,14	0,13	0,14	0,12
Fumo	0,56	1,18	1,05	0,97	0,99	0,75	0,68	0,53	0,46	0,33	0,23
Serviços pessoais	0,86	0,71	0,73	0,83	0,84	0,82	0,89	0,91	0,98	0,96	0,81
Cabeleireiro	0,53	0,48	0,55	0,60	0,60	0,56	0,55	0,60	0,60	0,52	0,41
Manicuro e pedicuro	0,17	0,06	0,08	0,12	0,11	0,15	0,19	0,17	0,22	0,22	0,18
Consertos de artigos pessoais	0,03	0,01	0,02	0,02	0,03	0,03	0,03	0,03	0,02	0,03	0,04
Outras	0,14	0,16	0,07	0,09	0,10	0,08	0,12	0,11	0,14	0,19	0,18
Despesas diversas	2,32	1,55	1,71	1,89	2,29	2,37	2,26	2,09	2,66	2,14	2,76
Jogos e apostas	0,24	0,24	0,36	0,26	0,35	0,31	0,44	0,25	0,23	0,21	0,14
Comunicação	0,22	0,44	0,42	0,38	0,39	0,29	0,25	0,25	0,14	0,15	0,09
Cerimônias e festas	0,48	0,23	0,25	0,36	0,53	0,57	0,53	0,42	0,49	0,58	0,51
Serviços profissionais	0,64	0,11	0,22	0,29	0,40	0,51	0,29	0,47	1,04	0,50	1,11
Imóveis de uso ocasional	0,34	0,27	0,13	0,12	0,25	0,25	0,26	0,30	0,39	0,34	0,54
Outras	0,39	0,26	0,34	0,48	0,37	0,43	0,49	0,40	0,38	0,37	0,37
Outras despesas correntes	11,38	3,03	4,16	4,86	5,46	6,97	8,19	9,96	10,92	14,30	19,01
Impostos	4,71	1,60	2,00	1,63	1,75	2,30	2,47	3,61	3,95	5,82	8,97
Contribuições trabalhistas	2,89	0,56	1,00	1,75	2,10	2,67	3,17	3,26	3,34	3,58	3,38
Serviços bancários	0,71	0,09	0,15	0,27	0,32	0,49	0,70	0,76	1,07	1,01	0,92
Pensões, mesadas e doações	1,58	0,70	0,82	0,92	0,94	1,04	1,18	1,40	1,52	1,73	2,51
Previdência privada	0,31	0,00	0,01	0,03	0,04	0,02	0,07	0,20	0,10	0,53	0,76
Outras	1,17	0,07	0,18	0,26	0,31	0,44	0,59	0,71	0,94	1,63	2,46
Aumento do ativo	4,77	2,27	2,27	2,73	3,41	3,49	3,73	3,95	3,47	3,89	8,52
Imóvel (aquisição)	2,82	0,64	0,53	0,94	1,16	0,93	1,31	1,40	1,51	2,12	7,04
Imóvel (reforma)	1,92	1,60	1,71	1,75	2,22	2,53	2,37	2,53	1,94	1,74	1,47
Outros investimentos	0,03	0,03	0,03	0,04	0,03	0,04	0,04	0,02	0,01	0,03	0,01
Diminuição do passivo	2,03	0,72	0,63	1,05	1,37	1,96	1,86	2,25	2,37	2,61	2,49
Empréstimo e carnê	1,08	0,46	0,36	0,41	0,73	1,02	1,14	1,15	1,31	1,34	1,35
Prestação de imóvel	0,95	0,25	0,27	0,64	0,64	0,94	0,72	1,10	1,06	1,27	1,14

Fonte: IBGE, Diretoria de pesquisas, Coordenação de Índices de Preços, Pesquisa de Orçamentos Familiares 2002-2003.

Nota: O termo família está sendo utilizado para indicar a unidade de investigação da pesquisa "Unidade de Consumo", conforme descrito na introdução.

(1) Inclusive sem rendimento.

**Tabela 1.1.5 - Despesa monetária e não-monetária média mensal familiar, por classes de rendimento monetário e não-monetário mensal familiar, segundo os tipos de despesa, com indicação de características das famílias, na área rural - Brasil**

(continua)

Tipos de despesa e características das famílias	Despesa monetária e não-monetária média mensal familiar (R\$)										
	Total	Classes de rendimento monetário e não-monetário mensal familiar									
		Até 400 (1)	Mais de 400 a 600	Mais de 600 a 1 000	Mais de 1 000 a 1 200	Mais de 1 200 a 1 600	Mais de 1 600 a 2 000	Mais de 2 000 a 3 000	Mais de 3 000 a 4 000	Mais de 4 000 a 6 000	Mais de 6 000
Despesa total	867,45	389,57	603,07	832,73	1 108,15	1 411,38	1 675,38	2 075,09	2 765,05	3 767,23	4 689,44
Despesas correntes	816,47	380,07	585,23	797,97	1 065,48	1 316,77	1 595,06	1 875,10	2 561,34	3 220,82	3 866,16
Despesas de consumo	778,71	375,45	572,68	774,06	1 024,85	1 262,20	1 510,47	1 767,12	2 368,40	2 853,48	3 021,18
Alimentação	265,73	159,84	229,16	285,96	351,74	397,74	425,54	476,28	575,50	593,15	495,92
Habitação	223,19	113,80	171,22	232,23	295,66	334,85	442,04	483,28	529,19	702,73	834,53
Aluguel	100,94	51,16	73,74	105,19	143,17	149,90	211,54	227,49	232,45	317,09	358,59
Serviços e taxas	39,40	17,86	27,96	40,63	50,97	63,62	74,94	96,96	114,12	137,04	173,36
Energia elétrica	16,06	6,64	10,68	16,17	21,72	27,92	31,88	43,25	42,55	61,63	78,49
Telefone fixo	4,02	0,27	1,66	3,47	4,44	8,30	11,43	15,83	29,01	22,11	32,52
Telefone Celular	1,99	0,14	0,40	1,39	2,84	3,89	5,52	9,64	11,42	16,00	23,03
Gás doméstico	14,78	9,56	13,58	16,94	19,58	20,46	21,67	22,23	23,46	20,26	22,44
Água e esgoto	1,97	1,17	1,46	2,33	1,89	2,51	3,81	3,22	4,93	9,45	3,99
Outros	0,58	0,07	0,18	0,33	0,50	0,53	0,62	2,80	2,75	7,58	12,88
Manutenção do lar	31,65	18,35	25,96	31,48	37,05	39,40	72,94	57,30	54,33	134,54	132,78
Artigos de limpeza	9,41	6,16	8,74	10,34	11,85	10,52	13,90	16,13	18,43	20,55	21,58
Mobiliários e artigos do lar	20,25	10,50	17,00	22,40	23,24	30,96	34,79	39,53	61,03	39,75	62,59
Eletrodomésticos	18,55	8,65	15,91	18,67	24,58	35,41	28,78	38,41	40,34	45,14	75,01
Consertos artigos do lar	2,99	1,12	1,91	3,53	4,81	5,05	5,16	7,45	8,49	8,62	10,63
Vestuário	44,70	19,93	33,72	48,33	63,06	72,97	81,76	94,91	122,93	150,73	160,33
Roupa de homem	13,21	5,52	10,06	14,52	18,85	23,21	26,37	26,04	34,88	39,11	46,76
Roupa de mulher	10,66	4,48	7,46	11,29	15,48	18,40	21,18	22,68	30,89	41,36	42,24
Roupa de criança	7,25	3,80	5,94	8,25	9,11	9,60	9,18	19,04	16,16	22,51	16,80
Calçados e apetrechos	10,86	4,99	8,34	11,64	15,77	17,49	19,15	21,34	33,48	34,94	38,39
Jóias e bijuterias	1,75	0,75	1,13	1,71	2,24	2,76	3,39	3,81	4,29	9,17	13,25
Tecidos e armarinhos	0,97	0,38	0,80	0,93	1,61	1,51	2,49	2,01	3,22	3,64	2,89
Transporte	139,26	42,75	68,60	108,40	175,74	274,41	338,74	441,60	763,10	935,88	836,82
Urbano	30,67	21,88	28,88	32,39	37,65	38,03	42,87	60,60	51,73	31,00	40,92
Gasolina - veículo próprio	21,97	4,61	9,29	16,70	27,19	47,81	76,48	73,94	114,62	140,89	138,66
Álcool - veículo próprio	2,65	0,01	0,53	1,88	4,01	8,29	7,27	13,11	13,81	8,64	26,86
Manutenção - veículo próprio	15,50	2,84	5,31	13,12	24,28	32,10	39,35	55,22	79,11	123,23	101,25
Aquisição de veículos	48,17	7,17	15,01	29,51	55,51	102,61	139,49	181,88	402,25	463,06	360,30
Viagens	11,12	4,41	7,64	10,13	15,69	21,12	20,33	29,38	28,34	55,59	61,54
Outras	9,19	1,83	1,94	4,67	11,42	24,46	12,94	27,47	73,25	113,47	107,29
Higiene e Cuidados Pessoais	16,67	8,87	13,86	17,30	23,08	24,37	31,54	32,12	48,87	41,98	45,92
Perfume	5,87	3,14	5,32	5,86	8,31	7,71	11,01	11,25	17,64	15,46	16,82
Produtos para cabelo	1,65	1,04	1,32	1,91	2,70	1,96	2,27	2,50	4,82	3,92	2,27
Sabonete	1,51	0,88	1,29	1,60	1,97	2,25	2,49	3,01	4,11	3,28	2,13
Instrumentos e produtos de uso pessoal	7,63	3,80	5,93	7,93	10,10	12,45	15,76	15,36	22,29	19,32	24,69
Assistência a saúde	41,95	15,32	27,85	39,59	56,43	71,36	99,62	110,13	161,41	164,38	229,31
Remédios	24,79	12,74	20,53	25,99	32,83	38,92	49,82	52,08	51,29	67,11	68,37
Plano/Seguro saúde	3,34	0,08	0,42	1,03	2,16	4,65	14,83	15,29	31,67	35,95	65,43
Consulta e tratamento dentário	3,02	0,36	1,14	1,92	2,61	5,61	6,08	13,93	18,72	13,98	53,69
Consulta médica	3,14	0,78	2,09	3,24	3,71	6,70	9,21	8,22	9,91	13,00	11,97
Tratamento ambulatorial	0,49	0,07	0,11	0,56	1,59	0,24	0,82	0,63	2,24	1,82	9,91
Serviços de cirurgia	1,60	0,05	0,30	1,41	3,72	6,27	7,06	0,54	16,60	0,70	3,97
Hospitalização	1,12	0,10	0,29	0,84	3,75	2,18	2,36	4,76	13,48	1,61	0,28
Exames diversos	2,34	0,70	1,54	2,50	2,12	3,62	5,72	7,16	9,16	18,26	5,74
Material de tratamento	1,67	0,28	0,92	1,76	3,45	2,70	2,24	5,48	8,17	11,19	7,87
Outras	0,44	0,15	0,49	0,33	0,50	0,47	1,49	2,05	0,17	0,75	2,07



**Tabela 1.1.5 - Despesa monetária e não-monetária média mensal familiar, por classes de rendimento monetário e não-monetário mensal familiar, segundo os tipos de despesa, com indicação de características das famílias, na área rural - Brasil**

(conclusão)

Tipos de despesa e características das famílias	Despesa monetária e não-monetária média mensal familiar (R\$)										
	Total	Classes de rendimento monetário e não-monetário mensal familiar									
		Até 400 (1)	Mais de 400 a 600	Mais de 600 a 1 000	Mais de 1 000 a 1 200	Mais de 1 200 a 1 600	Mais de 1 600 a 2 000	Mais de 2 000 a 3 000	Mais de 3 000 a 4 000	Mais de 4 000 a 6 000	Mais de 6 000
Educação	11,36	2,76	5,36	9,09	12,66	23,49	20,43	34,33	51,88	77,40	134,47
Cursos regulares	1,30	0,01	0,08	0,19	0,46	2,09	2,49	4,34	15,24	16,14	42,75
Curso superior	2,20	0,00	0,21	0,52	1,31	8,31	4,87	14,90	11,59	11,61	38,12
Outros cursos	1,31	0,10	0,26	0,42	1,35	2,05	3,17	6,27	7,65	23,31	22,63
Livros didáticos e revistas técnicas	1,56	0,69	1,28	2,18	1,77	2,01	2,03	1,69	3,05	4,96	8,69
Artigos escolares	2,78	1,54	2,40	2,97	4,19	4,23	4,05	3,76	7,62	10,92	5,99
Outras	2,20	0,42	1,13	2,82	3,58	4,79	3,82	3,37	6,73	10,45	16,29
Recreação e cultura	7,81	1,75	4,12	6,88	9,38	14,12	17,08	26,72	33,55	63,52	55,75
Brinquedos e jogos	1,47	0,60	0,85	1,62	1,99	2,06	2,65	3,78	5,60	9,60	5,20
Celular e acessórios	0,94	0,10	0,29	1,01	1,15	1,81	1,75	3,79	4,29	8,54	6,63
Periódicos, livros e revistas	0,68	0,05	0,36	0,37	0,61	1,51	2,64	2,55	3,73	6,33	6,76
Diversões e esportes	4,36	0,97	2,48	3,56	5,24	8,47	9,41	15,68	19,26	28,22	34,22
Outras	0,37	0,04	0,15	0,32	0,40	0,27	0,62	0,92	0,67	10,84	2,93
Fumo	6,45	4,01	5,82	7,10	9,83	10,06	8,49	10,14	12,45	8,77	8,01
Serviços pessoais	4,55	1,74	2,90	4,53	5,89	7,84	9,09	10,58	14,91	23,63	27,63
Cabeleireiro	3,52	1,52	2,31	3,79	4,47	6,11	6,62	7,65	11,80	12,89	16,28
Manicuro e pedicuro	0,30	0,06	0,09	0,20	0,28	0,58	0,58	0,93	1,26	3,69	4,56
Consertos de artigos pessoais	0,17	0,04	0,11	0,14	0,36	0,20	0,65	0,50	0,55	1,69	0,53
Outras	0,56	0,13	0,39	0,41	0,78	0,96	1,24	1,50	1,30	5,36	6,27
Despesas diversas	17,04	4,69	10,06	14,64	21,39	30,99	36,14	47,03	54,62	91,31	192,48
Jogos e apostas	2,14	0,61	1,14	2,64	3,01	3,91	3,82	3,61	6,93	15,47	11,30
Comunicação	2,18	0,93	1,35	2,35	3,82	3,70	5,55	4,49	4,75	7,32	7,97
Cerimônias e festas	3,62	0,94	1,95	2,64	3,85	6,70	14,97	10,55	16,20	10,23	37,64
Serviços profissionais	3,43	0,55	0,79	2,91	4,70	3,49	4,80	16,91	13,13	17,61	72,24
Imóveis de uso ocasional	1,76	0,27	1,01	1,29	1,28	1,91	2,83	4,09	4,80	21,90	41,08
Outras	3,91	1,40	3,83	2,80	4,73	11,27	4,18	7,38	8,81	18,78	22,26
Outras despesas correntes	37,76	4,62	12,55	23,90	40,64	54,58	84,60	107,98	192,93	367,34	844,99
Impostos	11,61	0,79	2,00	5,01	10,16	12,19	23,60	33,24	70,96	144,57	375,82
Contribuições trabalhistas	10,78	1,45	4,52	10,14	15,27	22,90	29,48	34,18	46,66	56,88	100,67
Serviços bancários	2,18	0,06	0,50	0,79	2,65	3,54	5,99	11,03	14,95	24,79	40,16
Pensões, mesadas e doações	8,88	2,08	4,79	6,41	9,27	11,30	20,30	18,82	39,63	107,57	132,88
Previdência privada	0,30	0,04	0,04	0,02	0,04	0,04	1,03	0,37	0,39	8,39	12,45
Outras	4,01	0,21	0,69	1,53	3,25	4,61	4,20	10,34	20,34	25,14	183,02
Aumento do ativo	39,55	8,11	11,46	25,78	30,61	61,98	63,60	149,32	170,38	439,03	766,70
Imóvel (aquisição)	18,77	3,10	1,68	8,10	12,30	24,85	14,63	73,09	83,80	215,55	634,16
Imóvel (reforma)	20,67	4,99	9,72	17,50	18,18	36,83	48,88	76,05	86,20	223,43	131,24
Outros investimentos	0,12	0,02	0,07	0,18	0,12	0,30	0,08	0,18	0,38	0,05	1,30
Diminuição do passivo	11,43	1,39	6,39	8,98	12,06	32,63	16,72	50,67	33,34	107,39	56,58
Empréstimo e carnê	7,12	0,74	1,85	4,58	7,66	14,37	14,64	37,94	31,34	106,63	54,91
Prestação de imóvel	4,31	0,65	4,53	4,41	4,40	18,26	2,07	12,72	1,99	0,75	1,67
<b>Número de famílias</b>	<b>7 401 436</b>	<b>2 409 583</b>	<b>1 503 675</b>	<b>1 800 394</b>	<b>400 684</b>	<b>515 049</b>	<b>240 623</b>	<b>273 787</b>	<b>106 534</b>	<b>75 650</b>	<b>75 456</b>
<b>Tamanho médio da família</b>	<b>4,05</b>	<b>3,81</b>	<b>4,03</b>	<b>4,21</b>	<b>4,27</b>	<b>4,31</b>	<b>4,35</b>	<b>4,37</b>	<b>4,34</b>	<b>3,81</b>	<b>3,55</b>

Fonte: IBGE, Diretoria de Pesquisas, Coordenação de Índices de Preços, Pesquisa de Orçamentos Familiares 2002-2003.

Nota: O termo família está sendo utilizado para indicar a unidade de investigação da pesquisa "Unidade de Consumo", conforme descrito na introdução.

(1) Inclusive sem rendimento.



**Tabela 1.1.6 - Distribuição da despesa monetária e não-monetária média mensal familiar, por classes de rendimento monetário e não-monetário mensal familiar, segundo os tipos de despesa, na área rural - Brasil**

(continua)

Tipos de despesa	Distribuição da despesa monetária e não-monetária média mensal familiar (%)										
	Total	Classes de rendimento monetário e não-monetário mensal familiar									
		Até 400 (1)	Mais de 400 a 600	Mais de 600 a 1 000	Mais de 1 000 a 1 200	Mais de 1 200 a 1 600	Mais de 1 600 a 2 000	Mais de 2 000 a 3 000	Mais de 3 000 a 4 000	Mais de 4 000 a 6 000	Mais de 6 000
Despesa total	100,00	100,00	100,00	100,00	100,00	100,00	100,00	100,00	100,00	100,00	100,00
Despesas correntes	94,12	97,56	97,04	95,83	96,15	93,30	95,21	90,36	92,63	85,50	82,44
Despesas de consumo	89,77	96,38	94,96	92,96	92,48	89,43	90,16	85,16	85,66	75,74	64,43
Alimentação	30,63	41,03	38,00	34,34	31,74	28,18	25,40	22,95	20,81	15,74	10,58
Habitação	25,73	29,21	28,39	27,89	26,68	23,73	26,38	23,29	19,14	18,65	17,80
Aluguel	11,64	13,13	12,23	12,63	12,92	10,62	12,63	10,96	8,41	8,42	7,65
Serviços e taxas	4,54	4,59	4,64	4,88	4,60	4,51	4,47	4,67	4,13	3,64	3,70
Energia elétrica	1,85	1,71	1,77	1,94	1,96	1,98	1,90	2,08	1,54	1,64	1,67
Telefone fixo	0,46	0,07	0,28	0,42	0,40	0,59	0,68	0,76	1,05	0,59	0,69
Telefone Celular	0,23	0,04	0,07	0,17	0,26	0,28	0,33	0,46	0,41	0,42	0,49
Gás doméstico	1,70	2,45	2,25	2,03	1,77	1,45	1,29	1,07	0,85	0,54	0,48
Água e esgoto	0,23	0,30	0,24	0,28	0,17	0,18	0,23	0,16	0,18	0,25	0,09
Outros	0,07	0,02	0,03	0,04	0,04	0,04	0,04	0,13	0,10	0,20	0,27
Manutenção do lar	3,65	4,71	4,30	3,78	3,34	2,79	4,35	2,76	1,97	3,57	2,83
Artigos de limpeza	1,09	1,58	1,45	1,24	1,07	0,75	0,83	0,78	0,67	0,55	0,46
Mobiliários e artigos do lar	2,33	2,70	2,82	2,69	2,10	2,19	2,08	1,90	2,21	1,06	1,33
Eletrodomésticos	2,14	2,22	2,64	2,24	2,22	2,51	1,72	1,85	1,46	1,20	1,60
Consertos artigos do lar	0,34	0,29	0,32	0,42	0,43	0,36	0,31	0,36	0,31	0,23	0,23
Vestuário	5,15	5,12	5,59	5,80	5,69	5,17	4,88	4,57	4,45	4,00	3,42
Roupa de homem	1,52	1,42	1,67	1,74	1,70	1,64	1,57	1,25	1,26	1,04	1,00
Roupa de mulher	1,23	1,15	1,24	1,36	1,40	1,30	1,26	1,09	1,12	1,10	0,90
Roupa de criança	0,84	0,98	0,98	0,99	0,82	0,68	0,55	0,92	0,58	0,60	0,36
Calçados e apetrechos	1,25	1,28	1,38	1,40	1,42	1,24	1,14	1,03	1,21	0,93	0,82
Jóias e bijuterias	0,20	0,19	0,19	0,21	0,20	0,20	0,20	0,18	0,16	0,24	0,28
Tecidos e armarinhos	0,11	0,10	0,13	0,11	0,15	0,11	0,15	0,10	0,12	0,10	0,06
Transporte	16,05	10,97	11,37	13,02	15,86	19,44	20,22	21,28	27,60	24,84	17,84
Urbano	3,54	5,62	4,79	3,89	3,40	2,69	2,56	2,92	1,87	0,82	0,87
Gasolina - veículo próprio	2,53	1,18	1,54	2,01	2,45	3,39	4,56	3,56	4,15	3,74	2,96
Álcool - veículo próprio	0,31	0,00	0,09	0,23	0,36	0,59	0,43	0,63	0,50	0,23	0,57
Manutenção - veículo próprio	1,79	0,73	0,88	1,58	2,19	2,27	2,35	2,66	2,86	3,27	2,16
Aquisição de veículos	5,55	1,84	2,49	3,54	5,01	7,27	8,33	8,76	14,55	12,29	7,68
Viagens	1,28	1,13	1,27	1,22	1,42	1,50	1,21	1,42	1,03	1,48	1,31
Outras	1,06	0,47	0,32	0,56	1,03	1,73	0,77	1,32	2,65	3,01	2,29
Higiene e Cuidados Pessoais	1,92	2,28	2,30	2,08	2,08	1,73	1,88	1,55	1,77	1,11	0,98
Perfume	0,68	0,81	0,88	0,70	0,75	0,55	0,66	0,54	0,64	0,41	0,36
Produtos para cabelo	0,19	0,27	0,22	0,23	0,24	0,14	0,14	0,12	0,17	0,10	0,05
Sabonete	0,17	0,23	0,21	0,19	0,18	0,16	0,15	0,14	0,15	0,09	0,05
Instrumentos e produtos de uso pessoal	0,88	0,98	0,98	0,95	0,91	0,88	0,94	0,74	0,81	0,51	0,53
Assistência a saúde	4,84	3,93	4,62	4,75	5,09	5,06	5,95	5,31	5,84	4,36	4,89
Remédios	2,86	3,27	3,40	3,12	2,96	2,76	2,97	2,51	1,86	1,78	1,46
Plano/Seguro saúde	0,39	0,02	0,07	0,12	0,19	0,33	0,89	0,74	1,15	0,95	1,40
Consulta e tratamento dentário	0,35	0,09	0,19	0,23	0,24	0,40	0,36	0,67	0,68	0,37	1,15
Consulta médica	0,36	0,20	0,35	0,39	0,33	0,47	0,55	0,40	0,36	0,35	0,26
Tratamento ambulatorial	0,06	0,02	0,02	0,07	0,14	0,02	0,05	0,03	0,08	0,05	0,21
Serviços de cirurgia	0,18	0,01	0,05	0,17	0,34	0,44	0,42	0,03	0,60	0,02	0,08
Hospitalização	0,13	0,03	0,05	0,10	0,34	0,15	0,14	0,23	0,49	0,04	0,01
Exames diversos	0,27	0,18	0,26	0,30	0,19	0,26	0,34	0,34	0,33	0,48	0,12
Material de tratamento	0,19	0,07	0,15	0,21	0,31	0,19	0,13	0,26	0,30	0,30	0,17
Outras	0,05	0,04	0,08	0,04	0,04	0,03	0,09	0,10	0,01	0,02	0,04

**Tabela 1.1.6 - Distribuição da despesa monetária e não-monetária média mensal familiar, por classes de rendimento monetário e não-monetário mensal familiar, segundo os tipos de despesa, na área rural - Brasil**

(conclusão)

Tipos de despesa	Distribuição da despesa monetária e não-monetária média mensal familiar (%)										
	Total	Classes de rendimento monetário e não-monetário mensal familiar									
		Até 400 (1)	Mais de 400 a 600	Mais de 600 a 1 000	Mais de 1 000 a 1 200	Mais de 1 200 a 1 600	Mais de 1 600 a 2 000	Mais de 2 000 a 3 000	Mais de 3 000 a 4 000	Mais de 4 000 a 6 000	Mais de 6 000
Educação	1,31	0,71	0,89	1,09	1,14	1,66	1,22	1,65	1,88	2,05	2,87
Cursos regulares	0,15	0,00	0,01	0,02	0,04	0,15	0,15	0,21	0,55	0,43	0,91
Curso superior	0,25	0,00	0,04	0,06	0,12	0,59	0,29	0,72	0,42	0,31	0,81
Outros cursos	0,15	0,02	0,04	0,05	0,12	0,15	0,19	0,30	0,28	0,62	0,48
Livros didáticos e revistas técnicas	0,18	0,18	0,21	0,26	0,16	0,14	0,12	0,08	0,11	0,13	0,19
Artigos escolares	0,32	0,39	0,40	0,36	0,38	0,30	0,24	0,18	0,28	0,29	0,13
Outras	0,25	0,11	0,19	0,34	0,32	0,34	0,23	0,16	0,24	0,28	0,35
Recreação e cultura	0,90	0,45	0,68	0,83	0,85	1,00	1,02	1,29	1,21	1,69	1,19
Brinquedos e jogos	0,17	0,15	0,14	0,20	0,18	0,15	0,16	0,18	0,20	0,25	0,11
Celular e acessórios	0,11	0,02	0,05	0,12	0,10	0,13	0,10	0,18	0,16	0,23	0,14
Periódicos, livros e revistas	0,08	0,01	0,06	0,04	0,06	0,11	0,16	0,12	0,14	0,17	0,14
Diversões e esportes	0,50	0,25	0,41	0,43	0,47	0,60	0,56	0,76	0,70	0,75	0,73
Outras	0,04	0,01	0,02	0,04	0,04	0,02	0,04	0,04	0,02	0,29	0,06
Fumo	0,74	1,03	0,97	0,85	0,89	0,71	0,51	0,49	0,45	0,23	0,17
Serviços pessoais	0,52	0,45	0,48	0,54	0,53	0,56	0,54	0,51	0,54	0,63	0,59
Cabeleireiro	0,41	0,39	0,38	0,45	0,40	0,43	0,40	0,37	0,43	0,34	0,35
Manicuro e pedicuro	0,03	0,01	0,02	0,02	0,03	0,04	0,03	0,04	0,05	0,10	0,10
Consertos de artigos pessoais	0,02	0,01	0,02	0,02	0,03	0,01	0,04	0,02	0,02	0,04	0,01
Outras	0,06	0,03	0,06	0,05	0,07	0,07	0,07	0,07	0,05	0,14	0,13
Despesas diversas	1,96	1,20	1,67	1,76	1,93	2,20	2,16	2,27	1,98	2,42	4,10
Jogos e apostas	0,25	0,16	0,19	0,32	0,27	0,28	0,23	0,17	0,25	0,41	0,24
Comunicação	0,25	0,24	0,22	0,28	0,34	0,26	0,33	0,22	0,17	0,19	0,17
Cerimônias e festas	0,42	0,24	0,32	0,32	0,35	0,47	0,89	0,51	0,59	0,27	0,80
Serviços profissionais	0,40	0,14	0,13	0,35	0,42	0,25	0,29	0,81	0,47	0,47	1,54
Imóveis de uso ocasional	0,20	0,07	0,17	0,16	0,12	0,14	0,17	0,20	0,17	0,58	0,88
Outras	0,45	0,36	0,63	0,34	0,43	0,80	0,25	0,36	0,32	0,50	0,47
Outras despesas correntes	4,35	1,19	2,08	2,87	3,67	3,87	5,05	5,20	6,98	9,75	18,02
Impostos	1,34	0,20	0,33	0,60	0,92	0,86	1,41	1,60	2,57	3,84	8,01
Contribuições trabalhistas	1,24	0,37	0,75	1,22	1,38	1,62	1,76	1,65	1,69	1,51	2,15
Serviços bancários	0,25	0,01	0,08	0,09	0,24	0,25	0,36	0,53	0,54	0,66	0,86
Pensões, mesadas e doações	1,02	0,53	0,79	0,77	0,84	0,80	1,21	0,91	1,43	2,86	2,83
Previdência privada	0,03	0,01	0,01	0,00	0,00	0,00	0,06	0,02	0,01	0,22	0,27
Outras	0,46	0,05	0,12	0,18	0,29	0,33	0,25	0,50	0,74	0,67	3,90
Aumento do ativo	4,56	2,08	1,90	3,10	2,76	4,39	3,80	7,20	6,16	11,65	16,35
Imóvel (aquisição)	2,16	0,80	0,28	0,97	1,11	1,76	0,87	3,52	3,03	5,72	13,52
Imóvel (reforma)	2,38	1,28	1,61	2,10	1,64	2,61	2,92	3,66	3,12	5,93	2,80
Outros investimentos	0,01	0,00	0,01	0,02	0,01	0,02	0,00	0,01	0,01	0,00	0,03
Diminuição do passivo	1,32	0,36	1,06	1,08	1,09	2,31	1,00	2,44	1,21	2,85	1,21
Empréstimo e carnê	0,82	0,19	0,31	0,55	0,69	1,02	0,87	1,83	1,13	2,83	1,17
Prestação de imóvel	0,50	0,17	0,75	0,53	0,40	1,29	0,12	0,61	0,07	0,02	0,04

Fonte: IBGE, Diretoria de Pesquisas, Coordenação de Índices de Preços, Pesquisa de Orçamentos Familiares 2002-2003.

Nota: O termo família está sendo utilizado para indicar a unidade de investigação da pesquisa "Unidade de Consumo", conforme descrito na introdução.

(1) Inclusive sem rendimento.

**Tabela 1.1.7 - Despesa monetária e não-monetária média mensal familiar, por situação do domicílio e distribuição da despesa monetária e não-monetária, segundo os tipos de despesa - Brasil**

(continua)

Tipos de despesa	Despesa monetária e não-monetária média mensal familiar						
	Total (R\$)	Urbana			Rural		
		Total (%)	Despesa monetária (%)	Despesa não-monetária (%)	Total (%)	Despesa monetária (%)	Despesa não-monetária (%)
Despesa total	1 778,03	92,56	78,44	14,12	7,44	5,65	1,79
Despesas correntes	1 658,27	92,49	77,86	14,63	7,51	5,65	1,86
Despesas de consumo	1 465,31	91,90	75,38	16,52	8,10	6,00	2,11
Alimentação	304,12	86,67	81,79	4,89	13,32	9,53	3,79
Habituação	520,22	93,46	53,84	39,62	6,54	3,24	3,30
Aluguel	240,83	93,61	11,07	82,54	6,39	0,14	6,25
Serviços e taxas	135,18	95,55	95,41	0,14	4,45	4,42	0,03
Energia elétrica	39,27	93,76	93,76	-	6,24	6,24	-
Telefone fixo	31,86	98,05	98,05	-	1,91	1,91	-
Telefone Celular	11,29	97,25	97,25	-	2,66	2,66	-
Gás doméstico	20,03	88,72	87,77	0,95	11,23	11,03	0,20
Água e esgoto	13,85	97,83	97,83	-	2,17	2,17	-
Outros	18,88	99,58	99,58	0,00	0,48	0,48	-
Manutenção do lar	60,69	92,06	90,29	1,76	7,96	5,65	2,29
Artigos de limpeza	11,75	87,83	86,30	1,53	12,26	11,83	0,43
Mobiliários e artigos do lar	32,98	90,63	82,99	7,64	9,37	8,52	0,85
Eletrodomésticos	33,34	91,52	81,51	10,01	8,48	7,34	1,14
Consertos artigos do lar	5,45	91,56	91,01	0,73	8,44	8,26	0,18
Vestuário	83,21	91,80	83,36	8,45	8,20	7,10	1,08
Roupa de homem	21,12	90,48	82,15	8,29	9,52	8,14	1,42
Roupa de mulher	23,18	92,97	84,99	8,02	7,03	6,08	0,95
Roupa de criança	12,16	90,87	80,67	10,20	9,13	7,57	1,48
Calçados e apetrechos	20,93	92,07	84,52	7,55	7,93	7,12	0,76
Jóias e bijuterias	4,43	93,91	81,94	11,96	6,09	5,19	0,68
Tecidos e armarinhos	1,39	89,21	84,89	5,04	10,79	10,07	0,72
Transporte	270,16	92,14	88,40	3,74	7,86	7,63	0,23
Urbano	42,31	88,94	88,94	-	11,06	11,06	-
Gasolina - veículo próprio	52,52	93,62	92,48	1,14	6,38	6,32	0,06
Álcool - veículo próprio	5,55	92,79	91,89	0,90	7,21	7,03	0,18
Manutenção - veículo próprio	24,90	90,52	90,20	0,28	9,48	9,44	0,04
Aquisição de veículos	105,39	93,04	84,41	8,63	6,97	6,42	0,54
Viagens	22,96	92,64	91,55	1,09	7,40	7,36	0,00
Outras	16,52	91,46	91,28	0,00	8,47	8,47	0,00
Higiene e Cuidados Pessoais	31,80	92,01	87,17	4,81	7,99	7,67	0,31
Perfume	11,54	92,29	82,93	9,36	7,80	7,28	0,52
Produtos para cabelo	3,33	92,49	91,29	1,20	7,51	7,51	0,00
Sabonete	2,20	89,55	87,73	1,36	10,45	10,45	0,00
Instrumentos e produtos de uso pessoal	14,73	92,12	89,55	2,58	7,88	7,67	0,27
Assistência a saúde	95,14	93,28	93,28	-	6,73	6,73	-
Remédios	38,60	90,21	90,21	-	9,79	9,79	-
Plano/Seguro saúde	26,84	98,10	98,10	-	1,90	1,90	-
Consulta e tratamento dentário	9,59	95,20	95,20	-	4,80	4,80	-
Consulta médica	5,10	90,59	90,59	-	9,41	9,41	-
Tratamento ambulatorial	1,05	93,33	93,33	-	6,67	6,67	-
Serviços de cirurgia	4,22	94,31	94,31	-	5,69	5,69	-
Hospitalização	1,05	83,81	83,81	-	16,19	16,19	-
Exames diversos	2,88	87,50	87,50	-	12,50	12,50	-
Material de tratamento	4,94	94,94	94,94	-	5,06	5,06	-
Outras	0,86	91,86	91,86	-	8,14	8,14	-

**Tabela 1.1.7 - Despesa monetária e não-monetária média mensal familiar, por situação do domicílio e distribuição da despesa monetária e não-monetária, segundo os tipos de despesa - Brasil**

(conclusão)

Tipos de despesa	Despesa monetária e não-monetária média mensal familiar						
	Total (R\$)	Urbana			Rural		
		Total (%)	Despesa monetária (%)	Despesa não-monetária (%)	Total (%)	Despesa monetária (%)	Despesa não-monetária (%)
Educação	59,86	97,09	95,74	1,35	2,89	2,26	0,63
Cursos regulares	17,78	98,88	98,88	-	1,12	1,12	-
Curso superior	19,97	98,30	98,30	-	1,70	1,70	-
Outros cursos	11,27	98,23	98,23	-	1,77	1,77	-
Livros didáticos e revistas técnicas	2,70	91,11	75,19	15,93	8,89	2,22	6,67
Artigos escolares	4,15	89,64	86,51	3,13	10,12	9,64	0,48
Outras	3,98	91,71	85,43	6,28	8,54	4,02	4,52
Recreação e cultura	34,95	96,60	93,08	3,52	3,40	3,20	0,20
Brinquedos e jogos	4,67	95,29	86,51	8,78	4,71	4,07	0,64
Celular e acessórios	3,85	96,10	86,49	9,61	3,64	3,38	0,26
Periódicos, livros e revistas	5,81	98,28	97,59	0,69	1,72	1,72	-
Diversões e esportes	18,75	96,43	95,47	0,96	3,52	3,47	0,05
Outras	1,87	97,33	84,49	12,83	3,21	2,67	0,53
Fumo	10,20	90,39	88,92	1,47	9,61	9,41	0,29
Serviços pessoais	14,85	95,29	95,29	-	4,65	4,65	-
Cabeleireiro	9,21	94,14	94,14	-	5,86	5,86	-
Manicuro e pedicuro	2,82	98,58	98,58	-	1,77	1,77	-
Consertos de artigos pessoais	0,50	94,00	94,00	-	6,00	6,00	-
Outras	2,32	96,12	96,12	-	3,88	3,88	-
Despesas diversas	40,81	93,63	93,02	0,61	6,37	6,27	0,10
Jogos e apostas	4,33	92,61	92,61	-	7,62	7,62	-
Comunicação	3,99	91,48	91,48	-	8,27	8,27	-
Cerimônias e festas	8,42	93,47	93,35	-	6,53	6,53	-
Serviços profissionais	11,11	95,32	95,32	-	4,68	4,68	-
Imóveis de uso ocasional	5,87	95,40	94,89	0,51	4,60	4,60	-
Outras	7,09	91,54	88,58	3,10	8,46	7,90	0,56
Outras despesas correntes	192,97	97,02	96,76	0,26	2,98	2,97	0,01
Impostos	79,31	97,77	97,63	0,13	2,23	2,23	0,00
Contribuições trabalhistas	49,16	96,64	96,54	0,10	3,34	3,34	0,00
Serviços bancários	12,10	97,27	97,27	-	2,73	2,73	-
Pensões, mesadas e doações	27,36	95,07	94,63	0,40	4,93	4,90	0,07
Previdência privada	5,23	99,04	98,66	0,38	0,96	0,96	-
Outras	19,82	96,92	95,86	1,06	3,08	3,08	0,00
Aumento do ativo	84,59	92,87	83,62	9,24	7,13	6,17	0,97
Imóvel (aquisição)	49,33	94,20	80,38	13,83	5,80	4,54	1,26
Imóvel (reforma)	34,82	90,95	88,11	2,84	9,05	8,50	0,55
Outros investimentos	0,44	95,45	93,18	2,27	4,55	4,55	0,00
Diminuição do passivo	35,17	95,05	93,20	1,82	4,95	4,83	0,14
Empréstimo e carnê	18,84	94,21	93,95	0,27	5,79	5,73	0,00
Prestação de imóvel	16,33	96,02	92,35	3,61	4,04	3,80	0,24

Fonte: IBGE, Diretoria de Pesquisas, Coordenação de Índices de Preços, Pesquisa de Orçamentos Familiares 2002-2003.

Nota: O termo família está sendo utilizado para indicar a unidade de investigação da pesquisa "Unidade de Consumo", conforme descrito na introdução.

**Tabela 1.1.8 - Despesa monetária e não-monetária média mensal familiar, por grupos de despesa, segundo a situação do domicílio, Grandes Regiões e Unidades da Federação**

Situação do domicílio, Grandes Regiões e Unidades da Federação	Despesa monetária e não-monetária média mensal familiar (R\$)							Aumento do ativo	Diminuição do passivo
	Despesa total			Despesas correntes					
	Total	Despesa monetária	Despesa não monetária	Total	Despesas de consumo	Outras despesas correntes			
<b>Brasil</b>	<b>1 778,03</b>	<b>1 495,24</b>	<b>282,79</b>	<b>1 658,27</b>	<b>1 465,31</b>	<b>192,97</b>	<b>84,59</b>	<b>35,17</b>	
<b>Situação do domicílio</b>									
Urbana	1 941,88	1 645,68	296,20	1 809,75	1 588,85	220,90	92,69	39,44	
Rural	867,45	659,16	208,29	816,47	778,71	37,76	39,55	11,43	
<b>Norte</b>	<b>1 292,13</b>	<b>1 065,44</b>	<b>226,69</b>	<b>1 216,78</b>	<b>1 115,93</b>	<b>100,85</b>	<b>56,12</b>	<b>19,23</b>	
Rondônia	1 542,19	1 290,25	251,94	1 382,71	1 253,56	129,15	138,35	21,13	
Acre	1 214,24	972,01	242,23	1 176,60	1 054,50	122,10	20,82	16,83	
Amazonas	1 244,89	1 000,08	244,80	1 182,59	1 100,53	82,07	44,04	18,26	
Roraima	1 411,68	1 170,03	241,64	1 322,91	1 213,41	109,49	63,55	25,21	
Pará	1 253,38	1 034,35	219,02	1 188,65	1 098,35	90,30	44,05	20,68	
Amapá	1 461,30	1 217,60	243,69	1 421,04	1 306,13	114,90	29,37	10,89	
Tocantins	1 213,79	1 037,11	176,68	1 137,26	999,87	137,39	61,65	14,88	
<b>Nordeste</b>	<b>1 134,44</b>	<b>953,34</b>	<b>181,10</b>	<b>1 069,45</b>	<b>978,58</b>	<b>90,87</b>	<b>46,33</b>	<b>18,66</b>	
Maranhão	842,66	675,65	167,01	806,16	765,97	40,19	27,79	8,71	
Piauí	975,67	829,63	146,04	918,74	854,52	64,22	33,79	23,14	
Ceará	1 209,58	1 040,27	169,32	1 130,50	1 024,23	106,27	58,80	20,29	
Rio Grande do Norte	1 124,42	948,25	176,16	1 069,32	950,87	118,45	32,30	22,79	
Paraíba	904,24	749,99	154,25	859,13	791,52	67,62	28,28	16,83	
Pernambuco	1 177,79	985,72	192,06	1 109,15	1 012,57	96,58	45,12	23,52	
Alagoas	997,85	850,34	147,51	944,68	850,14	94,55	37,67	15,50	
Sergipe	1 152,72	978,10	174,62	1 093,73	999,86	93,87	37,70	21,29	
Bahia	1 299,58	1 090,14	209,44	1 221,37	1 118,50	102,86	60,72	17,49	
<b>Sudeste</b>	<b>2 163,09</b>	<b>1 821,87</b>	<b>341,22</b>	<b>2 015,19</b>	<b>1 757,15</b>	<b>258,04</b>	<b>100,51</b>	<b>47,39</b>	
Minas Gerais	1 694,48	1 412,89	281,59	1 543,88	1 360,78	183,10	113,33	37,27	
Espírito Santo	1 775,80	1 528,09	247,71	1 624,36	1 428,76	195,60	103,24	48,20	
Rio de Janeiro	2 343,45	1 993,63	349,82	2 259,78	1 907,17	352,62	36,93	46,74	
São Paulo	2 337,17	1 964,23	372,94	2 164,36	1 905,50	258,86	120,55	52,26	
<b>Sul</b>	<b>1 912,48</b>	<b>1 597,39</b>	<b>315,10</b>	<b>1 764,53</b>	<b>1 564,85</b>	<b>199,69</b>	<b>112,67</b>	<b>35,28</b>	
Paraná	1 858,13	1 593,79	264,33	1 728,93	1 536,55	192,38	97,80	31,40	
Santa Catarina	1 817,70	1 501,14	316,56	1 688,22	1 507,99	180,23	93,51	35,96	
Rio Grande do Sul	2 006,20	1 647,79	358,40	1 832,91	1 617,33	215,58	134,99	38,30	
<b>Centro-Oeste</b>	<b>1 756,68</b>	<b>1 505,37</b>	<b>251,31</b>	<b>1 644,24</b>	<b>1 433,61</b>	<b>210,63</b>	<b>81,91</b>	<b>30,53</b>	
Mato Grosso do Sul	1 442,37	1 206,66	235,70	1 354,74	1 200,26	154,48	59,53	28,10	
Mato Grosso	1 494,60	1 270,00	224,60	1 405,67	1 255,99	149,68	66,21	22,73	
Goiás	1 426,14	1 239,23	186,91	1 338,02	1 195,88	142,14	68,68	19,44	
Distrito Federal	3 195,21	2 737,50	457,71	2 970,41	2 463,07	507,35	155,33	69,47	

Fonte: IBGE, Diretoria de Pesquisa, Coordenação de Índices de Preços, Pesquisa de Orçamentos Familiares 2002-2003.

Notas: 1. O termo família está sendo utilizado para indicar a unidade de investigação da pesquisa "Unidade de Consumo", conforme descrito na introdução.  
2. Médias obtidas segundo o número das famílias de cada linha correspondente.

**Tabela 1.1.9 - Distribuição das despesas monetária e não-monetária média mensal familiar, por grupos de despesa, segundo a situação do domicílio, Grandes Regiões e Unidades da Federação**

Situação do domicílio, Grandes Regiões e Unidades da Federação	Distribuição da despesa monetária e não-monetária média mensal familiar (%)							
	Despesa total			Despesas correntes			Aumento do ativo	Diminuição do passivo
	Total	Despesa monetária	Despesa não monetária	Total	Despesas de consumo	Outras despesas correntes		
<b>Brasil</b>	<b>100,00</b>	<b>84,10</b>	<b>15,90</b>	<b>93,26</b>	<b>82,41</b>	<b>10,85</b>	<b>4,76</b>	<b>1,98</b>
<b>Situação do domicílio</b>								
Urbana	100,00	84,75	15,25	93,20	81,82	11,38	4,77	2,03
Rural	100,00	75,99	24,01	94,12	89,77	4,35	4,56	1,32
<b>Norte</b>	<b>100,00</b>	<b>82,46</b>	<b>17,54</b>	<b>94,17</b>	<b>86,36</b>	<b>7,80</b>	<b>4,34</b>	<b>1,49</b>
Rondônia	100,00	83,66	16,34	89,66	81,28	8,37	8,97	1,37
Acre	100,00	80,05	19,95	96,90	86,84	10,06	1,71	1,39
Amazonas	100,00	80,34	19,66	95,00	88,40	6,59	3,54	1,47
Roraima	100,00	82,88	17,12	93,71	85,96	7,76	4,50	1,79
Pará	100,00	82,53	17,47	94,84	87,63	7,20	3,51	1,65
Amapá	100,00	83,32	16,68	97,24	89,38	7,86	2,01	0,75
Tocantins	100,00	85,44	14,56	93,69	82,38	11,32	5,08	1,23
<b>Nordeste</b>	<b>100,00</b>	<b>84,04</b>	<b>15,96</b>	<b>94,27</b>	<b>86,26</b>	<b>8,01</b>	<b>4,08</b>	<b>1,64</b>
Maranhão	100,00	80,18	19,82	95,67	90,90	4,77	3,30	1,03
Piauí	100,00	85,03	14,97	94,17	87,58	6,58	3,46	2,37
Ceará	100,00	86,00	14,00	93,46	84,68	8,79	4,86	1,68
Rio Grande do Norte	100,00	84,33	15,67	95,10	84,57	10,53	2,87	2,03
Paraíba	100,00	82,94	17,06	95,01	87,53	7,48	3,13	1,86
Pernambuco	100,00	83,69	16,31	94,17	85,97	8,20	3,83	2,00
Alagoas	100,00	85,22	14,78	94,67	85,20	9,48	3,78	1,55
Sergipe	100,00	84,85	15,15	94,88	86,74	8,14	3,27	1,85
Bahia	100,00	83,88	16,12	93,98	86,07	7,92	4,67	1,35
<b>Sudeste</b>	<b>100,00</b>	<b>84,23</b>	<b>15,77</b>	<b>93,16</b>	<b>81,23</b>	<b>11,93</b>	<b>4,65</b>	<b>2,19</b>
Minas Gerais	100,00	83,38	16,62	91,11	80,31	10,81	6,69	2,20
Espírito Santo	100,00	86,05	13,95	91,47	80,46	11,01	5,81	2,71
Rio de Janeiro	100,00	85,07	14,93	96,43	81,38	15,05	1,58	1,99
São Paulo	100,00	84,04	15,96	92,61	81,53	11,08	5,16	2,24
<b>Sul</b>	<b>100,00</b>	<b>83,52</b>	<b>16,48</b>	<b>92,26</b>	<b>81,82</b>	<b>10,44</b>	<b>5,89</b>	<b>1,84</b>
Paraná	100,00	85,77	14,23	93,05	82,69	10,35	5,26	1,69
Santa Catarina	100,00	82,58	17,42	92,88	82,96	9,92	5,14	1,98
Rio Grande do Sul	100,00	82,14	17,86	91,36	80,62	10,75	6,73	1,91
<b>Centro-Oeste</b>	<b>100,00</b>	<b>85,69</b>	<b>14,31</b>	<b>93,60</b>	<b>81,61</b>	<b>11,99</b>	<b>4,66</b>	<b>1,74</b>
Mato Grosso do Sul	100,00	83,66	16,34	93,92	83,21	10,71	4,13	1,95
Mato Grosso	100,00	84,97	15,03	94,05	84,04	10,01	4,43	1,52
Goiás	100,00	86,89	13,11	93,82	83,85	9,97	4,82	1,36
Distrito Federal	100,00	85,68	14,33	92,96	77,09	15,88	4,86	2,17

Fonte: IBGE, Diretoria de Pesquisas, Coordenação de Índices de Preços, Pesquisa de Orçamentos Familiares 2002-2003.

Nota: O termo família está sendo utilizado para indicar a unidade de investigação da pesquisa "Unidade de Consumo", conforme descrito na introdução.

**Tabela 1.1.10 - Despesa de consumo monetária e não-monetária média mensal familiar, por tipos de despesas, segundo a situação do domicílio por Grandes Regiões e Unidades da Federação**

Situação do domicílio, Grandes Regiões e Unidades da Federação	Despesas de consumo monetário e não-monetário média mensal familiar (R\$)											
	Total	Tipos de despesa										
		Alimen- tação	Habi- tação	Vestuário	Trans- porte	Higiene e cuidados pessoais	Assis- tência a saúde	Educação	Re- criação e cultura	Fumo	Serviços pessoais	Despesas diversas
<b>Brasil</b>	<b>1 465,31</b>	<b>304,12</b>	<b>520,22</b>	<b>83,21</b>	<b>270,16</b>	<b>31,80</b>	<b>95,14</b>	<b>59,86</b>	<b>34,95</b>	<b>10,20</b>	<b>14,85</b>	<b>40,81</b>
<b>Situação do domicílio</b>												
Urbana	1 588,85	311,02	573,67	90,13	293,71	34,52	104,72	68,58	39,84	10,88	16,70	45,09
Rural	778,71	265,73	223,19	44,70	139,26	16,67	41,95	11,36	7,81	6,45	4,55	17,04
<b>Norte</b>	<b>1 115,93</b>	<b>303,37</b>	<b>372,91</b>	<b>81,39</b>	<b>175,19</b>	<b>33,51</b>	<b>54,66</b>	<b>25,70</b>	<b>24,18</b>	<b>7,66</b>	<b>8,77</b>	<b>28,59</b>
Rondônia	1 253,56	281,67	394,68	94,24	259,74	30,97	75,06	36,00	24,69	6,10	10,14	40,27
Acre	1 054,50	253,81	418,32	64,34	172,81	25,37	51,65	15,28	16,25	10,69	7,51	18,45
Amazonas	1 100,53	298,82	397,33	63,83	194,47	31,91	34,22	15,51	22,72	8,18	7,11	26,42
Roraima	1 213,41	271,88	458,01	82,91	229,51	34,63	41,59	24,58	22,81	7,60	10,03	29,86
Pará	1 098,35	327,57	353,23	88,26	134,32	35,62	60,65	28,80	27,62	7,48	9,11	25,69
Amapá	1 306,13	373,10	449,05	106,99	181,88	54,83	40,74	24,22	23,71	9,78	8,23	33,62
Tocantins	999,87	234,87	316,11	69,86	204,72	26,16	55,37	26,11	15,13	7,13	9,53	34,88
<b>Nordeste</b>	<b>978,58</b>	<b>262,18</b>	<b>315,77</b>	<b>66,70</b>	<b>156,68</b>	<b>28,87</b>	<b>58,53</b>	<b>32,10</b>	<b>20,07</b>	<b>5,63</b>	<b>9,33</b>	<b>22,74</b>
Maranhão	765,97	241,55	242,49	53,81	110,54	22,30	37,00	16,00	12,04	5,84	5,76	18,64
Piauí	854,52	253,30	246,14	58,41	147,81	28,11	45,56	28,74	15,48	5,50	8,13	17,35
Ceará	1 024,23	263,04	329,87	66,21	174,38	32,14	59,96	35,06	23,82	6,75	9,03	23,97
Rio Grande do Norte	950,87	230,61	338,22	57,82	148,44	28,46	59,95	28,49	17,02	6,76	8,47	26,62
Paraíba	791,52	216,91	269,45	47,11	134,35	21,32	42,96	20,05	11,81	6,77	6,60	14,18
Pernambuco	1 012,57	272,91	342,93	69,07	140,81	30,56	61,82	35,92	21,83	5,56	10,26	20,91
Alagoas	850,14	210,22	295,13	56,52	136,91	23,04	54,89	29,17	14,96	5,09	7,85	16,35
Sergipe	999,86	271,97	322,50	58,87	171,45	27,98	56,70	39,47	16,12	5,05	9,72	20,03
Bahia	1 118,50	292,85	344,53	82,39	185,97	32,11	71,44	38,50	25,38	4,66	11,67	29,00
<b>Sudeste</b>	<b>1 757,15</b>	<b>331,94</b>	<b>644,31</b>	<b>90,19</b>	<b>324,00</b>	<b>34,11</b>	<b>121,49</b>	<b>82,54</b>	<b>44,75</b>	<b>13,05</b>	<b>19,29</b>	<b>51,47</b>
Minas Gerais	1 360,78	310,47	452,70	87,57	234,13	27,96	93,28	61,96	32,83	8,73	14,86	36,30
Espírito Santo	1 428,76	266,50	494,12	92,18	265,49	28,08	119,82	69,26	30,93	7,14	14,41	40,82
Rio de Janeiro	1 907,17	356,88	747,23	82,95	332,43	36,28	136,28	83,34	50,34	13,83	22,16	45,44
São Paulo	1 905,50	337,00	702,80	94,22	366,85	36,56	128,56	92,81	49,08	15,22	20,55	61,85
<b>Sul</b>	<b>1 564,85</b>	<b>312,12</b>	<b>554,85</b>	<b>89,64</b>	<b>323,11</b>	<b>29,74</b>	<b>96,46</b>	<b>54,26</b>	<b>36,13</b>	<b>10,73</b>	<b>13,09</b>	<b>44,71</b>
Paraná	1 536,55	291,36	544,41	85,87	332,40	29,61	93,64	56,15	33,31	9,51	12,81	47,49
Santa Catarina	1 507,99	298,06	531,24	86,21	326,75	28,82	92,47	53,60	30,40	11,98	12,30	36,16
Rio Grande do Sul	1 617,33	337,02	575,51	94,60	313,28	30,30	100,88	52,95	41,39	11,17	13,72	46,50
<b>Centro-Oeste</b>	<b>1 433,61</b>	<b>259,40</b>	<b>514,02</b>	<b>84,56</b>	<b>297,79</b>	<b>30,58</b>	<b>91,72</b>	<b>58,04</b>	<b>32,77</b>	<b>9,43</b>	<b>15,74</b>	<b>39,56</b>
Mato Grosso do Sul	1 200,26	269,05	430,79	71,41	236,18	28,16	63,79	33,70	21,06	8,15	11,32	26,66
Mato Grosso	1 255,99	253,34	453,74	76,58	265,46	27,75	69,82	34,17	19,11	9,61	11,78	34,63
Goiás	1 195,88	227,46	411,72	69,60	253,53	27,43	83,50	43,70	25,39	9,80	13,96	29,79
Distrito Federal	2 463,07	336,02	921,18	144,11	506,89	44,10	165,38	145,56	78,60	9,60	29,16	82,47

Fonte: IBGE, Diretoria de Pesquisas, Coordenação de Índices de Preços, Pesquisa de Orçamento Familiares 2002-2003.

Notas: 1. O termo família está sendo utilizado para indicar a unidade de investigação da pesquisa "Unidade de Consumo", conforme descrito na introdução.  
2. Médias obtidas segundo o número de famílias de cada linha correspondente.

**Tabela 1.1.11 - Distribuição das despesas de consumo monetária e não-monetária média mensal familiar, por tipos de despesas, segundo a situação do domicílio, Grandes Regiões e Unidades da Federação**

Situação do domicílio, Grandes Regiões e Unidades da Federação	Distribuição das despesas de consumo monetário e não-monetário média mensal familiar (%)											
	Total	Tipos de despesa										
		Alimen- tação	Habi- tação	Vestuário	Trans- porte	Higiene e cuidados pessoais	Assis- tência a saúde	Educação	Re- criação e cultura	Fumo	Serviços pessoais	Despesas diversas
<b>Brasil</b>	<b>100,00</b>	<b>20,75</b>	<b>35,50</b>	<b>5,68</b>	<b>18,44</b>	<b>2,17</b>	<b>6,49</b>	<b>4,08</b>	<b>2,39</b>	<b>0,70</b>	<b>1,01</b>	<b>2,79</b>
<b>Situação do domicílio</b>												
Urbana	100,00	19,58	36,11	5,67	18,49	2,17	6,59	4,32	2,51	0,68	1,05	2,84
Rural	100,00	34,12	28,66	5,74	17,88	2,14	5,39	1,46	1,00	0,83	0,58	2,19
<b>Norte</b>	<b>100,00</b>	<b>27,19</b>	<b>33,42</b>	<b>7,29</b>	<b>15,70</b>	<b>3,00</b>	<b>4,90</b>	<b>2,30</b>	<b>2,17</b>	<b>0,69</b>	<b>0,79</b>	<b>2,56</b>
Rondônia	100,00	22,47	31,48	7,52	20,72	2,47	5,99	2,87	1,97	0,49	0,81	3,21
Acre	100,00	24,07	39,67	6,10	16,39	2,41	4,90	1,45	1,54	1,01	0,71	1,75
Amazonas	100,00	27,15	36,10	5,80	17,67	2,90	3,11	1,41	2,06	0,74	0,65	2,40
Roraima	100,00	22,41	37,75	6,83	18,91	2,85	3,43	2,03	1,88	0,63	0,83	2,46
Pará	100,00	29,82	32,16	8,04	12,23	3,24	5,52	2,62	2,52	0,68	0,83	2,34
Amapá	100,00	28,57	34,38	8,19	13,92	4,20	3,12	1,85	1,82	0,75	0,63	2,57
Tocantins	100,00	23,49	31,61	6,99	20,47	2,62	5,54	2,61	1,51	0,71	0,95	3,49
<b>Nordeste</b>	<b>100,00</b>	<b>26,79</b>	<b>32,27</b>	<b>6,82</b>	<b>16,01</b>	<b>2,95</b>	<b>5,98</b>	<b>3,28</b>	<b>2,05</b>	<b>0,58</b>	<b>0,95</b>	<b>2,32</b>
Maranhão	100,00	31,53	31,66	7,03	14,43	2,91	4,83	2,09	1,57	0,76	0,75	2,43
Piauí	100,00	29,64	28,80	6,84	17,30	3,29	5,33	3,36	1,81	0,64	0,95	2,03
Ceará	100,00	25,68	32,21	6,46	17,03	3,14	5,85	3,42	2,33	0,66	0,88	2,34
Rio Grande do Norte	100,00	24,25	35,57	6,08	15,61	2,99	6,30	3,00	1,79	0,71	0,89	2,80
Paraíba	100,00	27,40	34,04	5,95	16,97	2,69	5,43	2,53	1,49	0,86	0,83	1,79
Pernambuco	100,00	26,95	33,87	6,82	13,91	3,02	6,10	3,55	2,16	0,55	1,01	2,06
Alagoas	100,00	24,73	34,72	6,65	16,10	2,71	6,46	3,43	1,76	0,60	0,92	1,92
Sergipe	100,00	27,20	32,25	5,89	17,15	2,80	5,67	3,95	1,61	0,51	0,97	2,00
Bahia	100,00	26,18	30,80	7,37	16,63	2,87	6,39	3,44	2,27	0,42	1,04	2,59
<b>Sudeste</b>	<b>100,00</b>	<b>18,89</b>	<b>36,67</b>	<b>5,13</b>	<b>18,44</b>	<b>1,94</b>	<b>6,91</b>	<b>4,70</b>	<b>2,55</b>	<b>0,74</b>	<b>1,10</b>	<b>2,93</b>
Minas Gerais	100,00	22,82	33,27	6,44	17,21	2,05	6,86	4,55	2,41	0,64	1,09	2,67
Espírito Santo	100,00	18,65	34,58	6,45	18,58	1,97	8,39	4,85	2,17	0,50	1,01	2,86
Rio de Janeiro	100,00	18,71	39,18	4,35	17,43	1,90	7,15	4,37	2,64	0,73	1,16	2,38
São Paulo	100,00	17,69	36,88	4,94	19,25	1,92	6,75	4,87	2,58	0,80	1,08	3,25
<b>Sul</b>	<b>100,00</b>	<b>19,95</b>	<b>35,46</b>	<b>5,73</b>	<b>20,65</b>	<b>1,90</b>	<b>6,16</b>	<b>3,47</b>	<b>2,31</b>	<b>0,69</b>	<b>0,84</b>	<b>2,86</b>
Paraná	100,00	18,96	35,43	5,59	21,63	1,93	6,09	3,65	2,17	0,62	0,83	3,09
Santa Catarina	100,00	19,77	35,23	5,72	21,67	1,91	6,13	3,55	2,02	0,79	0,82	2,40
Rio Grande do Sul	100,00	20,84	35,58	5,85	19,37	1,87	6,24	3,27	2,56	0,69	0,85	2,88
<b>Centro-Oeste</b>	<b>100,00</b>	<b>18,09</b>	<b>35,86</b>	<b>5,90</b>	<b>20,77</b>	<b>2,13</b>	<b>6,40</b>	<b>4,05</b>	<b>2,29</b>	<b>0,66</b>	<b>1,10</b>	<b>2,76</b>
Mato Grosso do Sul	100,00	22,42	35,89	5,95	19,68	2,35	5,31	2,81	1,75	0,68	0,94	2,22
Mato Grosso	100,00	20,17	36,13	6,10	21,14	2,21	5,56	2,72	1,52	0,77	0,94	2,76
Goiás	100,00	19,02	34,43	5,82	21,20	2,29	6,98	3,65	2,12	0,82	1,17	2,49
Distrito Federal	100,00	13,64	37,40	5,85	20,58	1,79	6,71	5,91	3,19	0,39	1,18	3,35

Fonte: IBGE, Diretoria de Pesquisas, Coordenação de Índices de Preços, Pesquisa de Orçamentos Familiares 2002-2003.

Nota: O termo família está sendo utilizado para indicar a unidade de investigação da pesquisa "Unidade de Consumo", conforme descrito na introdução.



**Tabela 1.1.12 - Despesa monetária e não-monetária média mensal familiar, com alimentação, por classes de rendimento monetário e não-monetário mensal, segundo os tipos de despesa, com indicação de características das famílias - Brasil**

(continua)

Tipos de despesa	Despesa monetária e não-monetária média mensal familiar (R\$)									
	Total	Classes de rendimento monetário e não-monetário mensal familiar								
		Até 400 (1)	Mais de 400 a 600	Mais de 600 a 1 000	Mais de 1 000 a 1 200	Mais de 1 200 a 1 600	Mais de 1 600 a 2 000	Mais de 2 000 a 3 000	Mais de 3 000 a 4 000	Mais de 4 000
Despesas com alimentação	304,12	148,59	195,85	234,26	282,12	312,33	359,76	397,94	474,54	662,72
Alimentação no domicílio	230,98	131,04	169,38	195,49	224,26	244,44	278,70	291,20	320,27	417,16
Cereais, leguminosas e oleaginosas	23,92	22,26	25,53	25,52	26,51	24,69	24,08	21,80	22,91	20,68
Arroz	14,12	13,08	15,29	15,10	16,32	14,73	14,31	13,62	11,94	11,26
Feijão	8,05	8,20	8,77	8,75	8,72	8,06	7,46	6,44	8,84	6,28
Outros	1,75	0,98	1,46	1,67	1,47	1,90	2,31	1,74	2,13	3,14
Farinhas, féculas e massas	13,19	11,66	13,02	12,70	12,35	13,00	13,11	13,73	13,95	17,07
Macarrão	4,07	3,03	3,62	3,84	4,21	4,20	4,55	4,43	4,72	5,65
Farinha de trigo	2,54	1,49	1,97	2,89	2,38	3,37	3,00	3,80	2,81	1,91
Farinha de mandioca	2,44	3,92	3,95	2,75	2,03	1,76	1,47	1,14	1,04	0,81
Outras	4,15	3,21	3,48	3,22	3,74	3,66	4,10	4,36	5,38	8,70
Tubérculos e raízes	3,77	1,80	2,43	3,41	3,92	4,62	5,03	4,88	4,87	6,26
Batata inglesa	1,68	0,68	0,99	1,59	1,66	2,08	2,46	2,25	2,12	2,79
Cenoura	0,61	0,31	0,34	0,48	0,62	0,71	0,78	0,85	0,95	1,18
Outros	1,48	0,81	1,09	1,34	1,64	1,83	1,79	1,77	1,80	2,28
Açúcares e derivados	13,66	8,53	10,78	11,51	12,42	14,50	16,35	14,91	19,40	25,05
Açúcar refinado	2,44	1,89	2,52	2,12	2,22	2,97	2,52	2,51	3,17	3,05
Açúcar cristal	4,19	4,43	4,91	4,83	4,47	4,27	4,27	3,30	3,77	2,10
Outros	7,02	2,21	3,34	4,55	5,74	7,26	9,55	9,10	12,46	19,90
Legumes e verduras	6,85	3,28	4,88	5,94	7,08	7,36	7,92	8,82	9,79	12,72
Tomate	1,57	0,81	1,45	1,41	1,52	1,61	1,77	1,99	2,06	2,56
Cebola	1,09	0,69	0,88	1,00	1,13	1,18	1,33	1,30	1,45	1,57
Alface	0,96	0,30	0,43	0,80	1,00	1,23	1,27	1,52	1,55	1,84
Outros	3,22	1,48	2,11	2,73	3,43	3,33	3,54	4,00	4,73	6,75
Frutas	9,65	3,63	5,03	6,86	8,52	10,03	12,87	13,95	15,46	23,49
Banana	2,22	1,27	1,65	2,05	2,31	2,37	2,54	3,00	3,16	3,33
Laranja	1,40	0,61	0,71	1,07	1,37	1,56	2,12	2,05	2,08	2,84
Maçã	1,18	0,31	0,63	0,75	1,03	1,29	1,66	1,70	2,01	3,04
Outras frutas	4,85	1,44	2,04	3,00	3,81	4,81	6,55	7,20	8,22	14,28
Carnes, vísceras e pescados	42,37	24,38	30,98	36,69	42,84	45,21	51,68	56,60	56,04	70,50
Carne de boi de primeira	11,54	3,61	5,86	8,27	12,26	12,01	15,26	18,65	18,32	26,04
Carne de boi de segunda	8,85	6,65	8,17	8,97	8,85	10,89	11,88	10,85	8,76	7,04
Carne de suíno	2,53	1,06	1,43	2,06	3,32	3,28	3,64	3,47	3,58	3,94
Carnes e peixes industrializados	8,95	4,39	5,63	7,18	8,06	9,39	10,26	11,86	14,42	18,87
Pescados frescos	3,94	3,64	3,92	3,61	3,41	3,48	3,19	3,71	4,00	6,82
Outros	6,56	5,02	5,97	6,60	6,93	6,16	7,46	8,06	6,96	7,79
Aves e ovos	16,50	10,89	14,12	16,02	17,92	17,97	18,83	19,33	19,26	21,92
Frango	12,75	8,62	11,27	12,63	14,45	13,70	14,57	14,83	14,31	15,71

**Tabela 1.1.12 - Despesa monetária e não-monetária média mensal familiar, com alimentação, por classes de rendimento monetário e não-monetário mensal, segundo os tipos de despesa, com indicação de características das famílias - Brasil**

(conclusão)

Tipos de despesa	Despesa monetária e não-monetária média mensal familiar (R\$)									
	Total	Classes de rendimento monetário e não-monetário mensal familiar								
		Até 400 (1)	Mais de 400 a 600	Mais de 600 a 1 000	Mais de 1 000 a 1 200	Mais de 1 200 a 1 600	Mais de 1 600 a 2 000	Mais de 2 000 a 3 000	Mais de 3 000 a 4 000	Mais de 4 000
Ovo de galinha	3,34	2,17	2,66	3,19	3,23	3,82	3,96	4,14	4,03	4,58
Outros	0,41	0,09	0,20	0,21	0,25	0,45	0,29	0,36	0,92	1,63
Leites e derivados	27,58	11,48	16,19	21,11	24,92	30,51	33,13	38,29	44,27	61,03
Leite de vaca	12,61	5,30	7,89	10,91	12,24	15,17	16,52	17,93	18,13	22,10
Leite em pó	3,23	3,20	3,51	2,98	2,84	3,20	2,92	2,80	4,05	3,94
Queijos	4,82	0,62	1,49	2,61	3,22	4,58	5,01	7,25	10,16	17,68
Outros	6,93	2,35	3,30	4,61	6,62	7,55	8,68	10,31	11,93	17,31
Panificados	25,23	11,86	16,31	20,60	23,79	27,53	33,96	32,89	37,75	49,09
Pão francês	13,21	6,19	8,89	11,63	14,20	15,79	17,60	17,91	19,12	20,39
Biscoito	6,45	4,24	5,21	5,47	5,72	6,91	7,63	7,00	8,97	11,49
Outros panificados	5,57	1,43	2,21	3,50	3,87	4,82	8,72	7,98	9,66	17,22
Óleos e gorduras	7,80	6,11	7,03	6,99	8,47	8,40	9,45	7,84	8,38	10,92
Óleo de soja	6,29	5,46	6,24	6,03	7,27	6,99	8,27	6,44	6,04	5,37
Azeite de oliva	0,55	0,08	0,17	0,16	0,26	0,46	0,37	0,50	1,00	2,97
Outros	0,97	0,57	0,62	0,79	0,94	0,95	0,81	0,90	1,34	2,57
Bebidas e infusões	19,59	7,25	10,67	14,34	17,14	20,60	24,39	27,52	32,40	47,63
Café moído	3,94	3,29	3,73	3,77	4,28	4,08	4,47	4,37	4,36	4,30
Refrigerantes	7,08	1,99	3,42	5,33	6,23	7,90	9,39	11,12	12,45	16,19
Cervejas e chopes	3,71	0,48	1,06	2,03	2,93	4,30	5,35	5,41	7,67	11,65
Outras bebidas alcoólicas	1,34	0,31	0,74	0,66	0,80	1,04	1,34	1,59	1,95	5,64
Outras	3,52	1,18	1,74	2,55	2,89	3,28	3,85	5,04	5,97	9,86
Enlatados e conservas	1,80	0,61	0,89	1,05	1,56	1,64	1,83	2,18	3,30	5,95
Sal e condimentos	5,44	2,32	3,72	4,43	5,69	6,11	7,34	6,81	8,64	10,15
Massa de tomate	1,00	0,35	0,81	0,90	1,00	1,17	1,34	1,26	1,71	1,51
Maionese	0,70	0,16	0,25	0,50	0,63	0,96	1,09	0,95	1,39	1,64
Sal refinado	0,41	0,39	0,43	0,40	0,50	0,40	0,46	0,39	0,47	0,38
Outros	3,33	1,42	2,23	2,63	3,56	3,59	4,45	4,21	5,08	6,62
Alimentos preparados	5,42	1,21	2,13	2,67	4,31	4,50	5,59	9,67	12,96	16,94
Outros	8,20	3,80	5,66	5,65	6,82	7,76	13,14	12,00	10,88	17,76
Alimentação fora do domicílio	73,14	17,55	26,48	38,77	57,86	67,89	81,06	106,73	154,27	245,56
Almoço e jantar	30,55	4,44	7,54	12,69	21,58	24,02	30,90	44,51	62,19	130,09
Café, leite, café/leite e chocolate	1,29	0,29	0,61	0,76	1,26	1,12	1,35	2,24	3,22	3,38
Sanduíches e salgados	7,42	1,95	2,99	4,14	5,75	7,03	9,15	11,77	19,66	20,07
Refrigerantes e outras bebidas não alcoólicas	7,03	1,63	3,00	4,41	6,07	7,38	9,08	11,51	15,05	17,95
Lanches	11,58	3,06	4,82	7,21	9,25	11,20	12,22	13,50	22,44	39,36
Cervejas, chopes e outras bebidas alcoólicas	10,15	4,18	4,79	6,24	9,53	11,78	12,28	15,73	21,24	22,41
Outras	5,12	2,00	2,72	3,31	4,42	5,35	6,09	7,48	10,46	12,30
<b>Número de famílias</b>	<b>48 534 638</b>	<b>7 949 351</b>	<b>6 747 421</b>	<b>10 181 484</b>	<b>3 528 908</b>	<b>5 086 643</b>	<b>3 349 073</b>	<b>4 571 410</b>	<b>2 416 195</b>	<b>4 704 154</b>
<b>Tamanho médio da família</b>	<b>3,62</b>	<b>3,34</b>	<b>3,53</b>	<b>3,68</b>	<b>3,73</b>	<b>3,72</b>	<b>3,70</b>	<b>3,80</b>	<b>3,72</b>	<b>3,67</b>

Fonte: IBGE, Diretoria de Pesquisas, Coordenação de Índices de Preços, Pesquisa de Orçamentos Familiares 2002-2003.

Nota: O termo família está sendo utilizado para indicar a unidade de investigação da pesquisa "Unidade de Consumo", conforme descrito na introdução.

(1) Inclusive sem rendimento.

**Tabela 1.1.13 - Distribuição da despesa monetária e não-monetária média mensal familiar, com alimentação, por classes de rendimento monetário e não-monetário mensal familiar, segundo os tipos de despesa - Brasil**

(continua)

Tipos de despesa	Distribuição da despesa monetária e não-monetária média mensal familiar (%)									
	Total	Classes de rendimento monetário e não-monetário mensal familiar								
		Até 400 (1)	Mais de 400 a 600	Mais de 600 a 1 000	Mais de 1 000 a 1 200	Mais de 1 200 a 1 600	Mais de 1 600 a 2 000	Mais de 2 000 a 3 000	Mais de 3 000 a 4 000	Mais de 4 000
Despesas com alimentação	100,00	100,00	100,00	100,00	100,00	100,00	100,00	100,00	100,00	100,00
Alimentação no domicílio	75,95	88,19	86,48	83,45	79,49	78,26	77,47	73,18	67,49	62,95
Cereais, leguminosas e oleaginosas	7,87	14,98	13,03	10,89	9,40	7,90	6,69	5,48	4,83	3,12
Arroz	4,64	8,80	7,81	6,44	5,78	4,72	3,98	3,42	2,52	1,70
Feijão	2,65	5,52	4,48	3,74	3,09	2,58	2,07	1,62	1,86	0,95
Outros	0,58	0,66	0,75	0,71	0,52	0,61	0,64	0,44	0,45	0,47
Farinhas, féculas e massas	4,34	7,85	6,65	5,42	4,38	4,16	3,65	3,45	2,94	2,58
Macarrão	1,34	2,04	1,85	1,64	1,49	1,35	1,26	1,11	0,99	0,85
Farinha de trigo	0,84	1,00	1,01	1,23	0,84	1,08	0,83	0,96	0,59	0,29
Farinha de mandioca	0,80	2,64	2,02	1,17	0,72	0,56	0,41	0,29	0,22	0,12
Outras	1,36	2,16	1,78	1,38	1,32	1,17	1,14	1,10	1,13	1,31
Tubérculos e raízes	1,24	1,21	1,24	1,46	1,39	1,48	1,40	1,23	1,03	0,94
Batata inglesa	0,55	0,46	0,51	0,68	0,59	0,67	0,69	0,57	0,45	0,42
Cenoura	0,20	0,21	0,18	0,20	0,22	0,23	0,22	0,21	0,20	0,18
Outros	0,49	0,54	0,56	0,57	0,58	0,59	0,50	0,45	0,38	0,34
Açúcares e derivados	4,49	5,74	5,50	4,91	4,40	4,64	4,54	3,75	4,09	3,78
Açúcar refinado	0,80	1,27	1,29	0,91	0,79	0,95	0,70	0,63	0,67	0,46
Açúcar cristal	1,38	2,98	2,51	2,06	1,58	1,37	1,19	0,83	0,80	0,32
Outros	2,31	1,48	1,71	1,94	2,03	2,33	2,66	2,29	2,62	3,00
Legumes e verduras	2,25	2,21	2,49	2,53	2,51	2,36	2,20	2,22	2,06	1,92
Tomate	0,52	0,54	0,74	0,60	0,54	0,52	0,49	0,50	0,44	0,39
Cebola	0,36	0,47	0,45	0,43	0,40	0,38	0,37	0,33	0,31	0,24
Alface	0,32	0,20	0,22	0,34	0,35	0,40	0,35	0,38	0,33	0,28
Outros	1,06	1,00	1,08	1,17	1,22	1,07	0,98	1,00	1,00	1,02
Frutas	3,17	2,44	2,57	2,93	3,02	3,21	3,58	3,50	3,26	3,54
Banana	0,73	0,86	0,84	0,87	0,82	0,76	0,70	0,75	0,67	0,50
Laranja	0,46	0,41	0,36	0,45	0,49	0,50	0,59	0,52	0,44	0,43
Maçã	0,39	0,21	0,32	0,32	0,36	0,41	0,46	0,43	0,42	0,46
Outras frutas	1,60	0,97	1,04	1,28	1,35	1,54	1,82	1,81	1,73	2,15
Carnes, vísceras e pescados	13,93	16,41	15,82	15,66	15,19	14,48	14,37	14,22	11,81	10,64
Carne de boi de primeira	3,79	2,43	2,99	3,53	4,35	3,85	4,24	4,69	3,86	3,93
Carne de boi de segunda	2,91	4,47	4,17	3,83	3,14	3,49	3,30	2,73	1,85	1,06
Carne de suíno	0,83	0,71	0,73	0,88	1,18	1,05	1,01	0,87	0,75	0,59
Carnes e peixes industrializados	2,94	2,96	2,87	3,06	2,86	3,01	2,85	2,98	3,04	2,85
Pescados frescos	1,30	2,45	2,00	1,54	1,21	1,11	0,89	0,93	0,84	1,03
Outros	2,16	3,38	3,05	2,82	2,45	1,97	2,07	2,03	1,47	1,18
Aves e ovos	5,42	7,33	7,21	6,84	6,35	5,75	5,23	4,86	4,06	3,31
Frango	4,19	5,80	5,75	5,39	5,12	4,38	4,05	3,73	3,02	2,37

**Tabela 1.1.13 - Distribuição da despesa monetária e não-monetária média mensal familiar, com alimentação, por classes de rendimento monetário e não-monetário mensal familiar, segundo os tipos de despesa - Brasil**

(conclusão)

Tipos de despesa	Distribuição da despesa monetária e não-monetária média mensal familiar (%)									
	Total	Classes de rendimento monetário e não-monetário mensal familiar								
		Até 400 (1)	Mais de 400 a 600	Mais de 600 a 1 000	Mais de 1 000 a 1 200	Mais de 1 200 a 1 600	Mais de 1 600 a 2 000	Mais de 2 000 a 3 000	Mais de 3 000 a 4 000	Mais de 4 000
Ovo de galinha	1,10	1,46	1,36	1,36	1,14	1,22	1,10	1,04	0,85	0,69
Outros	0,13	0,06	0,10	0,09	0,09	0,14	0,08	0,09	0,19	0,25
Leites e derivados	9,07	7,72	8,27	9,01	8,83	9,77	9,21	9,62	9,33	9,21
Leite de vaca	4,15	3,57	4,03	4,66	4,34	4,86	4,59	4,51	3,82	3,33
Leite em pó	1,06	2,15	1,79	1,27	1,01	1,03	0,81	0,70	0,85	0,60
Queijos	1,58	0,42	0,76	1,11	1,14	1,47	1,39	1,82	2,14	2,67
Outros	2,28	1,58	1,68	1,97	2,35	2,42	2,41	2,59	2,51	2,61
Panificados	8,29	7,98	8,33	8,79	8,43	8,81	9,44	8,27	7,96	7,41
Pão francês	4,34	4,16	4,54	4,96	5,03	5,06	4,89	4,50	4,03	3,08
Biscoito	2,12	2,86	2,66	2,34	2,03	2,21	2,12	1,76	1,89	1,73
Outros panificados	1,83	0,96	1,13	1,49	1,37	1,54	2,42	2,01	2,04	2,60
Óleos e gorduras	2,57	4,11	3,59	2,98	3,00	2,69	2,63	1,97	1,77	1,65
Óleo de soja	2,07	3,68	3,19	2,57	2,58	2,24	2,30	1,62	1,27	0,81
Azeite de oliva	0,18	0,05	0,09	0,07	0,09	0,15	0,10	0,13	0,21	0,45
Outros	0,32	0,38	0,32	0,34	0,33	0,31	0,23	0,23	0,28	0,39
Bebidas e infusões	6,44	4,88	5,45	6,12	6,07	6,60	6,78	6,92	6,83	7,19
Café moído	1,30	2,21	1,90	1,61	1,52	1,31	1,24	1,10	0,92	0,65
Refrigerantes	2,33	1,34	1,74	2,28	2,21	2,53	2,61	2,79	2,62	2,44
Cervejas e chopes	1,22	0,32	0,54	0,87	1,04	1,38	1,49	1,36	1,62	1,76
Outras bebidas alcoólicas	0,44	0,21	0,38	0,28	0,28	0,33	0,37	0,40	0,41	0,85
Outras	1,16	0,79	0,89	1,09	1,02	1,05	1,07	1,27	1,26	1,49
Enlatados e conservas	0,59	0,41	0,45	0,45	0,55	0,53	0,51	0,55	0,69	0,90
Sal e condimentos	1,79	1,56	1,90	1,89	2,02	1,96	2,04	1,71	1,82	1,53
Massa de tomate	0,33	0,24	0,41	0,38	0,36	0,37	0,37	0,32	0,36	0,23
Maionese	0,23	0,11	0,13	0,22	0,22	0,31	0,30	0,24	0,29	0,25
Sal refinado	0,14	0,26	0,22	0,17	0,18	0,13	0,13	0,10	0,10	0,06
Outros	1,09	0,96	1,14	1,12	1,26	1,15	1,24	1,06	1,07	1,00
Alimentos preparados	1,78	0,81	1,09	1,14	1,53	1,44	1,55	2,43	2,73	2,56
Outros	2,70	2,56	2,89	2,41	2,42	2,49	3,65	3,01	2,29	2,68
Alimentação fora do domicílio	24,05	11,81	13,52	16,55	20,51	21,74	22,53	26,82	32,51	37,05
Almoço e jantar	10,05	2,99	3,85	5,42	7,65	7,69	8,59	11,18	13,10	19,63
Café, leite, café/leite e chocolate	0,43	0,20	0,31	0,33	0,45	0,36	0,37	0,56	0,68	0,51
Sanduíches e salgados	2,44	1,31	1,53	1,77	2,04	2,25	2,54	2,96	4,14	3,03
Refrigerantes e outras bebidas não alcoólicas	2,31	1,10	1,53	1,88	2,15	2,36	2,52	2,89	3,17	2,71
Lanches	3,81	2,06	2,46	3,08	3,28	3,59	3,40	3,39	4,73	5,94
Cervejas, chopes e outras bebidas alcoólicas	3,34	2,81	2,45	2,66	3,38	3,77	3,41	3,95	4,48	3,38
Outras	1,68	1,35	1,39	1,41	1,57	1,71	1,69	1,88	2,21	1,86

Fonte: IBGE, Diretoria de Pesquisas, Coordenação de Índices de Preços, Pesquisa de Orçamentos Familiares 2002-2003.

Nota: O termo família está sendo utilizado para indicar a unidade de investigação da pesquisa "Unidade de Consumo", conforme descrito na introdução.

(1) Inclusive sem rendimento.

**Tabela 1.2.1.1 - Despesa monetária e não-monetária média mensal familiar, por classes de rendimento monetário e não-monetário mensal familiar, segundo os tipos de despesa, com indicação de características das famílias - Região Norte**

(continua)

Tipos de despesa e características das famílias	Despesa monetária e não-monetária média mensal familiar (R\$)										
	Total	Classes de rendimento monetário e não-monetário mensal familiar									
		Até 400 (1)	Mais de 400 a 600	Mais de 600 a 1 000	Mais de 1 000 a 1 200	Mais de 1 200 a 1 600	Mais de 1 600 a 2 000	Mais de 2 000 a 3 000	Mais de 3 000 a 4 000	Mais de 4 000 a 6 000	Mais de 6 000
Despesa total	1 292,13	484,47	694,43	946,89	1 266,97	1 527,24	1 926,53	2 217,97	3 194,84	4 356,24	6 882,24
Despesas correntes	1 216,78	473,77	677,40	908,17	1 207,79	1 454,54	1 811,07	2 063,24	3 009,89	4 034,61	6 022,58
Despesas de consumo	1 115,93	466,40	661,15	874,83	1 155,58	1 377,01	1 668,74	1 869,41	2 651,46	3 370,28	4 717,49
Alimentação	303,37	177,83	239,09	290,13	340,67	389,39	396,64	411,80	498,37	641,08	621,33
Habitação	372,91	159,27	223,82	299,40	385,58	458,02	592,85	614,64	885,49	1 068,02	1 472,18
Aluguel	166,06	73,95	107,06	140,07	175,61	205,89	263,35	273,76	365,58	415,55	578,92
Serviços e taxas	88,36	36,48	48,49	67,34	83,04	109,83	118,92	151,88	241,26	283,29	412,04
Energia elétrica	31,86	12,94	17,62	23,57	30,68	39,18	39,40	58,58	90,74	107,99	143,20
Telefone fixo	18,50	3,14	6,45	12,93	15,94	26,24	30,02	40,46	61,78	72,41	99,82
Telefone Celular	6,86	0,61	0,93	3,44	5,12	6,43	5,99	11,17	27,95	36,68	85,77
Gás doméstico	20,57	15,34	18,44	20,38	22,69	25,30	25,96	26,10	24,96	25,17	27,93
Água e esgoto	7,31	4,35	5,00	6,37	7,89	8,70	10,44	11,64	16,09	19,15	15,17
Outros	3,26	0,10	0,05	0,64	0,71	3,99	7,11	3,92	19,75	21,89	40,14
Manutenção do lar	45,17	15,14	19,13	28,61	46,19	53,16	99,16	70,22	121,13	186,43	245,97
Artigos de limpeza	10,32	6,20	8,36	9,47	10,42	12,50	14,02	14,43	17,66	25,13	21,77
Mobiliários e artigos do lar	27,57	12,53	17,24	23,86	27,22	31,06	46,80	48,45	55,93	65,07	102,87
Eletrodomésticos	31,13	13,17	20,87	26,56	37,13	38,83	43,48	50,60	74,33	83,83	95,33
Consertos artigos do lar	4,31	1,80	2,67	3,49	5,96	6,74	7,13	5,30	9,61	8,74	15,27
Vestuário	81,39	29,15	45,21	64,50	92,14	112,53	131,36	148,60	211,32	230,33	280,85
Roupa de homem	21,35	7,26	11,04	16,66	24,82	31,27	36,41	38,75	55,77	55,15	78,73
Roupa de mulher	20,49	6,94	12,07	15,85	24,51	27,31	31,43	37,11	52,84	62,33	73,28
Roupa de criança	12,59	5,95	8,46	10,87	12,69	16,17	16,44	22,68	31,59	29,78	34,76
Calçados e apetrechos	19,29	6,94	10,42	15,86	22,54	27,24	34,19	34,12	44,40	54,30	62,17
Jóias e bijuterias	6,00	1,50	2,31	3,73	6,19	8,24	9,73	13,56	22,94	24,44	23,97
Tecidos e armarinhos	1,68	0,55	0,91	1,53	1,38	2,30	3,16	2,39	3,79	4,34	7,92
Transporte	175,19	41,41	71,53	98,80	149,28	194,50	254,99	365,46	576,96	622,77	1 365,95
Urbano	42,78	20,82	26,88	40,63	63,03	49,60	58,66	85,39	74,78	94,96	70,31
Gasolina - veículo próprio	30,07	4,93	8,20	14,08	21,42	30,03	49,61	66,79	153,20	166,62	196,26
Alcool - veículo próprio	0,48	0,11	0,03	0,31	0,17	0,29	0,63	0,53	4,74	5,14	0,71
Manutenção - veículo próprio	18,03	2,37	4,22	8,21	11,97	23,58	27,71	47,23	65,85	75,80	150,13
Aquisição de veículos	57,91	5,37	18,73	23,45	28,50	68,10	85,49	121,35	207,93	192,35	686,06
Viagens	18,37	6,47	8,77	8,38	19,38	15,39	27,57	28,90	45,69	59,71	186,90
Outras	7,55	1,32	4,71	3,75	4,80	7,52	5,32	15,26	24,76	28,20	75,59
Higiene e Cuidados Pessoais	33,51	14,30	19,73	28,63	39,97	42,76	53,68	55,60	76,77	91,88	102,92
Perfume	16,43	6,95	9,42	14,35	19,25	21,21	25,97	28,18	37,41	41,76	51,51
Produtos para cabelo	2,37	1,10	1,56	1,87	3,28	1,97	4,92	3,02	5,06	9,45	6,86
Sabonete	1,53	0,73	1,12	1,35	1,47	2,09	2,26	2,57	3,63	4,03	2,66
Instrumentos e produtos de uso pessoal	13,19	5,52	7,64	11,07	15,97	17,49	20,53	21,83	30,67	36,64	41,89
Assistência a saúde	54,66	17,45	24,15	36,78	50,42	68,65	93,94	95,93	125,66	273,67	280,81
Remédios	27,58	13,72	18,34	23,47	29,77	38,86	50,17	41,93	45,08	69,20	72,42
Plano/Seguro saúde	9,53	0,51	0,99	3,40	4,25	8,15	12,05	20,91	37,12	66,02	114,80
Consulta e tratamento dentário	2,65	0,48	0,71	1,38	1,51	2,34	6,14	4,88	7,74	22,13	16,28
Consulta médica	4,54	0,76	1,77	2,68	4,28	6,84	8,62	10,97	11,90	24,31	17,88
Tratamento ambulatorial	0,47	0,44	0,06	0,06	0,13	0,10	0,40	0,52	0,69	2,84	7,72
Serviços de cirurgia	1,77	0,00	-	0,14	0,42	0,81	2,13	2,27	1,16	42,87	14,66
Hospitalização	1,19	0,02	0,24	1,23	4,03	1,09	0,34	1,59	3,67	6,69	3,79
Exames diversos	3,50	0,58	0,85	2,14	2,77	4,28	6,43	6,45	11,25	28,84	15,94
Material de tratamento	2,91	0,73	0,78	1,87	2,52	5,67	7,14	5,69	6,27	8,33	14,83
Outras	0,53	0,20	0,41	0,40	0,75	0,52	0,52	0,70	0,78	2,42	2,51

**Tabela 1.2.1.1 - Despesa monetária e não-monetária média mensal familiar, por classes de rendimento monetário e não-monetário mensal familiar, segundo os tipos de despesa, com indicação de características das famílias - Região Norte**

(conclusão)

Tipos de despesa e características das famílias	Despesa monetária e não-monetária média mensal familiar (R\$)										
	Total	Classes de rendimento monetário e não-monetário mensal familiar									
		Até 400 (1)	Mais de 400 a 600	Mais de 600 a 1 000	Mais de 1 000 a 1 200	Mais de 1 200 a 1 600	Mais de 1 600 a 2 000	Mais de 2 000 a 3 000	Mais de 3 000 a 4 000	Mais de 4 000 a 6 000	Mais de 6 000
Educação	25,70	4,24	6,47	13,05	17,04	25,17	34,49	44,01	98,07	170,95	228,47
Cursos regulares	6,89	0,46	0,71	2,66	3,33	3,75	8,58	12,58	26,23	66,04	78,06
Curso superior	5,71	0,35	0,14	1,77	2,36	3,15	9,01	9,12	32,36	39,98	74,64
Outros cursos	4,49	0,61	0,68	2,21	3,01	6,97	6,47	9,04	22,20	24,87	30,50
Livros didáticos e revistas técnicas	1,69	0,27	0,63	0,99	1,18	1,66	2,49	3,21	3,86	11,31	13,91
Artigos escolares	4,97	2,20	3,40	4,22	5,50	7,77	5,49	7,40	9,62	14,87	15,78
Outras	1,93	0,34	0,92	1,20	1,67	1,87	2,46	2,67	3,80	13,88	15,59
Recreação e cultura	24,18	4,79	8,37	13,31	28,13	34,09	44,68	51,67	76,35	96,98	135,86
Brinquedos e jogos	3,50	1,03	1,54	2,05	2,96	4,95	5,95	7,47	10,93	13,24	17,94
Celular e acessórios	3,06	0,36	0,52	1,49	4,00	3,88	7,87	6,07	10,18	15,03	19,15
Periódicos, livros e revistas	3,53	0,63	0,81	1,33	5,40	3,90	6,27	6,72	14,08	18,35	25,42
Diversões e esportes	12,78	2,61	5,28	6,72	14,93	20,15	22,52	29,24	34,52	45,89	68,58
Outras	1,31	0,16	0,22	1,72	0,83	1,21	2,06	2,18	6,64	4,47	4,76
Fumo	7,66	5,77	7,09	7,73	7,38	9,55	7,90	10,43	9,68	12,99	7,21
Serviços pessoais	8,77	2,44	4,19	5,69	9,24	9,82	15,25	17,09	27,20	32,74	46,67
Cabeleireiro	5,18	1,78	2,85	3,80	5,37	5,91	7,69	9,17	14,47	17,43	26,14
Manicuro e pedicuro	1,80	0,31	0,49	0,77	2,52	1,99	2,93	4,70	7,10	7,64	10,93
Consertos de artigos pessoais	0,38	0,06	0,41	0,23	0,42	0,55	0,88	0,59	0,91	0,89	1,05
Outras	1,42	0,29	0,45	0,90	0,93	1,38	3,74	2,63	4,73	6,79	8,56
Despesas diversas	28,59	9,75	11,49	16,81	35,74	32,54	42,96	54,18	65,60	128,87	175,24
Jogos e apostas	3,40	1,33	1,72	2,31	6,01	4,39	4,17	9,81	5,73	6,60	10,65
Comunicação	5,83	3,96	5,11	4,98	5,72	6,50	7,69	10,04	8,58	14,27	8,58
Cerimônias e festas	7,48	1,34	2,56	3,81	8,08	8,13	8,76	17,89	20,46	51,45	45,92
Serviços profissionais	4,13	0,79	0,29	1,71	7,12	3,13	9,00	4,81	8,01	12,93	57,35
Imóveis de uso ocasional	2,69	0,95	0,30	0,60	4,29	2,06	5,29	3,02	9,70	18,24	25,70
Outras	5,05	1,37	1,52	3,41	4,51	8,33	8,06	8,60	13,12	25,38	27,04
Outras despesas correntes	100,85	7,37	16,25	33,34	52,21	77,53	142,34	193,83	358,43	664,34	1 305,09
Impostos	39,46	1,99	3,96	7,90	12,96	19,07	44,55	63,67	121,34	331,29	657,98
Contribuições trabalhistas	27,31	1,36	5,54	12,63	21,31	32,77	49,33	66,18	104,77	188,77	178,64
Serviços bancários	4,76	0,25	0,77	1,58	2,95	3,34	7,50	11,80	23,65	24,49	52,33
Pensões, mesadas e doações	21,87	3,61	5,43	9,65	13,14	18,22	35,37	37,79	82,28	70,44	281,90
Previdência privada	1,04	0,01	0,09	0,24	0,18	0,22	0,77	1,38	2,05	6,95	23,59
Outras	6,40	0,16	0,47	1,33	1,68	3,91	4,81	13,00	24,35	42,40	110,65
Aumento do ativo	56,12	8,37	13,92	31,26	45,61	55,31	60,89	111,92	116,00	242,53	678,13
Imóvel (aquisição)	31,64	3,23	2,28	10,96	18,50	20,54	24,98	50,76	46,10	181,99	592,07
Imóvel (reforma)	24,14	5,08	11,50	20,02	26,79	34,18	35,53	60,82	69,39	59,95	82,75
Outros investimentos	0,33	0,06	0,14	0,28	0,32	0,58	0,38	0,34	0,51	0,59	3,31
Diminuição do passivo	19,23	2,34	3,12	7,47	13,56	17,39	54,57	42,80	68,95	79,10	181,52
Empréstimo e carnê	14,30	1,86	2,87	4,92	11,45	15,25	26,83	37,73	52,57	72,61	122,78
Prestação de imóvel	4,93	0,48	0,24	2,55	2,11	2,14	27,74	5,07	16,38	6,49	58,74
<b>Número de famílias</b>	<b>3 143 142</b>	<b>702 405</b>	<b>578 323</b>	<b>766 966</b>	<b>213 898</b>	<b>276 115</b>	<b>161 241</b>	<b>205 338</b>	<b>88 703</b>	<b>72 182</b>	<b>77 971</b>
<b>Tamanho médio da família</b>	<b>4,34</b>	<b>3,91</b>	<b>4,28</b>	<b>4,45</b>	<b>4,63</b>	<b>4,81</b>	<b>4,69</b>	<b>4,30</b>	<b>4,34</b>	<b>4,65</b>	<b>4,45</b>

Fonte: IBGE, Diretoria de Pesquisas, Coordenação de Índices de Preços, Pesquisa de Orçamentos Familiares 2002-2003.

Nota: O termo família está sendo utilizado para indicar a unidade de investigação da pesquisa "Unidade de Consumo", conforme descrito na introdução.

(1) Inclusive sem rendimento.

**Tabela 1.2.1.2 - Distribuição da despesa monetária e não-monetária média mensal familiar, por classes de rendimento monetário e não-monetário mensal familiar, segundo os tipos de despesa - Região Norte**

(continua)

Tipos de despesa	Distribuição da despesa monetária e não-monetária média mensal familiar (%)										
	Total	Classes de rendimento monetário e não-monetário mensal familiar									
		Até 400 (1)	Mais de 400 a 600	Mais de 600 a 1 000	Mais de 1 000 a 1 200	Mais de 1 200 a 1 600	Mais de 1 600 a 2 000	Mais de 2 000 a 3 000	Mais de 3 000 a 4 000	Mais de 4 000 a 6 000	Mais de 6 000
Despesa total	100,00	100,00	100,00	100,00	100,00	100,00	100,00	100,00	100,00	100,00	100,00
Despesas correntes	94,17	97,79	97,55	95,91	95,33	95,24	94,01	93,02	94,21	92,62	87,51
Despesas de consumo	86,36	96,27	95,21	92,39	91,21	90,16	86,62	84,29	82,99	77,37	68,55
Alimentação	23,48	36,71	34,43	30,64	26,89	25,50	20,59	18,57	15,60	14,72	9,03
Habitação	28,86	32,87	32,23	31,62	30,43	29,99	30,77	27,71	27,72	24,52	21,39
Aluguel	12,85	15,26	15,42	14,79	13,86	13,48	13,67	12,34	11,44	9,54	8,41
Serviços e taxas	6,84	7,53	6,98	7,11	6,55	7,19	6,17	6,85	7,55	6,50	5,99
Energia elétrica	2,47	2,67	2,54	2,49	2,42	2,57	2,05	2,64	2,84	2,48	2,08
Telefone fixo	1,43	0,65	0,93	1,37	1,26	1,72	1,56	1,82	1,93	1,66	1,45
Telefone Celular	0,53	0,13	0,13	0,36	0,40	0,42	0,31	0,50	0,87	0,84	1,25
Gás doméstico	1,59	3,17	2,66	2,15	1,79	1,66	1,35	1,18	0,78	0,58	0,41
Água e esgoto	0,57	0,90	0,72	0,67	0,62	0,57	0,54	0,52	0,50	0,44	0,22
Outros	0,25	0,02	0,01	0,07	0,06	0,26	0,37	0,18	0,62	0,50	0,58
Manutenção do lar	3,50	3,12	2,76	3,02	3,65	3,48	5,15	3,17	3,79	4,28	3,57
Artigos de limpeza	0,80	1,28	1,20	1,00	0,82	0,82	0,73	0,65	0,55	0,58	0,32
Mobiliários e artigos do lar	2,13	2,59	2,48	2,52	2,15	2,03	2,43	2,18	1,75	1,49	1,49
Eletrodomésticos	2,41	2,72	3,01	2,81	2,93	2,54	2,26	2,28	2,33	1,92	1,39
Consertos artigos do lar	0,33	0,37	0,38	0,37	0,47	0,44	0,37	0,24	0,30	0,20	0,22
Vestuário	6,30	6,02	6,51	6,81	7,27	7,37	6,82	6,70	6,61	5,29	4,08
Roupa de homem	1,65	1,50	1,59	1,76	1,96	2,05	1,89	1,75	1,75	1,27	1,14
Roupa de mulher	1,59	1,43	1,74	1,67	1,93	1,79	1,63	1,67	1,65	1,43	1,06
Roupa de criança	0,97	1,23	1,22	1,15	1,00	1,06	0,85	1,02	0,99	0,68	0,51
Calçados e apetrechos	1,49	1,43	1,50	1,68	1,78	1,78	1,77	1,54	1,39	1,25	0,90
Jóias e bijuterias	0,46	0,31	0,33	0,39	0,49	0,54	0,50	0,61	0,72	0,56	0,35
Tecidos e armarinhos	0,13	0,11	0,13	0,16	0,11	0,15	0,16	0,11	0,12	0,10	0,12
Transporte	13,56	8,55	10,30	10,43	11,78	12,74	13,24	16,48	18,06	14,30	19,85
Urbano	3,31	4,30	3,87	4,29	4,98	3,25	3,05	3,85	2,34	2,18	1,02
Gasolina - veículo próprio	2,33	1,02	1,18	1,49	1,69	1,97	2,58	3,01	4,80	3,82	2,85
Álcool - veículo próprio	0,04	0,02	0,00	0,03	0,01	0,02	0,03	0,02	0,15	0,12	0,01
Manutenção - veículo próprio	1,40	0,49	0,61	0,87	0,94	1,54	1,44	2,13	2,06	1,74	2,18
Aquisição de veículos	4,48	1,11	2,70	2,48	2,25	4,46	4,44	5,47	6,51	4,42	9,97
Viagens	1,42	1,34	1,26	0,89	1,53	1,01	1,43	1,30	1,43	1,37	2,72
Outras	0,58	0,27	0,68	0,40	0,38	0,49	0,28	0,69	0,78	0,65	1,10
Higiene e Cuidados Pessoais	2,59	2,95	2,84	3,02	3,16	2,80	2,79	2,51	2,40	2,11	1,50
Perfume	1,27	1,44	1,36	1,52	1,52	1,39	1,35	1,27	1,17	0,96	0,75
Produtos para cabelo	0,18	0,23	0,22	0,20	0,26	0,13	0,26	0,14	0,16	0,22	0,10
Sabonete	0,12	0,15	0,16	0,14	0,12	0,14	0,12	0,12	0,11	0,09	0,04
Instrumentos e produtos de uso pessoal	1,02	1,14	1,10	1,17	1,26	1,14	1,07	0,98	0,96	0,84	0,61
Assistência a saúde	4,23	3,60	3,48	3,88	3,98	4,49	4,88	4,33	3,93	6,28	4,08
Remédios	2,13	2,83	2,64	2,48	2,35	2,54	2,60	1,89	1,41	1,59	1,05
Plano/Seguro saúde	0,74	0,11	0,14	0,36	0,34	0,53	0,63	0,94	1,16	1,52	1,67
Consulta e tratamento dentário	0,20	0,10	0,10	0,15	0,12	0,15	0,32	0,22	0,24	0,51	0,24
Consulta médica	0,35	0,16	0,25	0,28	0,34	0,45	0,45	0,49	0,37	0,56	0,26
Tratamento ambulatorial	0,04	0,09	0,01	0,01	0,01	0,01	0,02	0,02	0,02	0,07	0,11
Serviços de cirurgia	0,14	0,00	-	0,02	0,03	0,05	0,11	0,10	0,04	0,98	0,21
Hospitalização	0,09	0,00	0,03	0,13	0,32	0,07	0,02	0,07	0,11	0,15	0,06
Exames diversos	0,27	0,12	0,12	0,23	0,22	0,28	0,33	0,29	0,35	0,66	0,23
Material de tratamento	0,23	0,15	0,11	0,20	0,20	0,37	0,37	0,26	0,20	0,19	0,22
Outras	0,04	0,04	0,06	0,04	0,06	0,03	0,03	0,03	0,02	0,06	0,04



**Tabela 1.2.1.2 - Distribuição da despesa monetária e não monetária média mensal familiar, por classes de rendimento monetário e não monetário mensal familiar, segundo os tipos de despesa - Região Norte**

(conclusão)

Tipos de despesa	Distribuição da despesa monetária e não monetária média mensal familiar (%)										
	Total	Classes de rendimento monetário e não monetário mensal familiar									
		Até 400 (1)	Mais de 400 a 600	Mais de 600 a 1 000	Mais de 1 000 a 1 200	Mais de 1 200 a 1 600	Mais de 1 600 a 2 000	Mais de 2 000 a 3 000	Mais de 3 000 a 4 000	Mais de 4 000 a 6 000	Mais de 6 000
Educação	1,99	0,87	0,93	1,38	1,34	1,65	1,79	1,98	3,07	3,92	3,32
Cursos regulares	0,53	0,09	0,10	0,28	0,26	0,25	0,45	0,57	0,82	1,52	1,13
Curso superior	0,44	0,07	0,02	0,19	0,19	0,21	0,47	0,41	1,01	0,92	1,08
Outros cursos	0,35	0,13	0,10	0,23	0,24	0,46	0,34	0,41	0,69	0,57	0,44
Livros didáticos e revistas técnicas	0,13	0,06	0,09	0,10	0,09	0,11	0,13	0,14	0,12	0,26	0,20
Artigos escolares	0,38	0,45	0,49	0,45	0,43	0,51	0,29	0,33	0,30	0,34	0,23
Outras	0,15	0,07	0,13	0,13	0,13	0,12	0,13	0,12	0,12	0,32	0,23
Recreação e cultura	1,87	0,99	1,20	1,41	2,22	2,23	2,32	2,33	2,39	2,23	1,97
Brinquedos e jogos	0,27	0,21	0,22	0,22	0,23	0,32	0,31	0,34	0,34	0,30	0,26
Celular e acessórios	0,24	0,07	0,07	0,16	0,32	0,25	0,41	0,27	0,32	0,34	0,28
Periódicos, livros e revistas	0,27	0,13	0,12	0,14	0,43	0,26	0,33	0,30	0,44	0,42	0,37
Diversões e esportes	0,99	0,54	0,76	0,71	1,18	1,32	1,17	1,32	1,08	1,05	1,00
Outras	0,10	0,03	0,03	0,18	0,07	0,08	0,11	0,10	0,21	0,10	0,07
Fumo	0,59	1,19	1,02	0,82	0,58	0,63	0,41	0,47	0,30	0,30	0,10
Serviços pessoais	0,68	0,50	0,60	0,60	0,73	0,64	0,79	0,77	0,85	0,75	0,68
Cabeleireiro	0,40	0,37	0,41	0,40	0,42	0,39	0,40	0,41	0,45	0,40	0,38
Manicuro e pedicuro	0,14	0,06	0,07	0,08	0,20	0,13	0,15	0,21	0,22	0,18	0,16
Consertos de artigos pessoais	0,03	0,01	0,06	0,02	0,03	0,04	0,05	0,03	0,03	0,02	0,02
Outras	0,11	0,06	0,06	0,09	0,07	0,09	0,19	0,12	0,15	0,16	0,12
Despesas diversas	2,21	2,01	1,65	1,78	2,82	2,13	2,23	2,44	2,05	2,96	2,55
Jogos e apostas	0,26	0,28	0,25	0,24	0,47	0,29	0,22	0,44	0,18	0,15	0,15
Comunicação	0,45	0,82	0,74	0,53	0,45	0,43	0,40	0,45	0,27	0,33	0,12
Cerimônias e festas	0,58	0,28	0,37	0,40	0,64	0,53	0,45	0,81	0,64	1,18	0,67
Serviços profissionais	0,32	0,16	0,04	0,18	0,56	0,20	0,47	0,22	0,25	0,30	0,83
Imóveis de uso ocasional	0,21	0,20	0,04	0,06	0,34	0,13	0,27	0,14	0,30	0,42	0,37
Outras	0,39	0,28	0,22	0,36	0,36	0,55	0,42	0,39	0,41	0,58	0,39
Outras despesas correntes	7,80	1,52	2,34	3,52	4,12	5,08	7,39	8,74	11,22	15,25	18,96
Impostos	3,05	0,41	0,57	0,83	1,02	1,25	2,31	2,87	3,80	7,61	9,56
Contribuições trabalhistas	2,11	0,28	0,80	1,33	1,68	2,15	2,56	2,98	3,28	4,33	2,60
Serviços bancários	0,37	0,05	0,11	0,17	0,23	0,22	0,39	0,53	0,74	0,56	0,76
Pensões, mesadas e doações	1,69	0,75	0,78	1,02	1,04	1,19	1,84	1,70	2,58	1,62	4,10
Previdência privada	0,08	0,00	0,01	0,03	0,01	0,01	0,04	0,06	0,06	0,16	0,34
Outras	0,50	0,03	0,07	0,14	0,13	0,26	0,25	0,59	0,76	0,97	1,61
Aumento do ativo	4,34	1,73	2,00	3,30	3,60	3,62	3,16	5,05	3,63	5,57	9,85
Imóvel (aquisição)	2,45	0,67	0,33	1,16	1,46	1,35	1,30	2,29	1,44	4,18	8,60
Imóvel (reforma)	1,87	1,05	1,66	2,11	2,11	2,24	1,84	2,74	2,17	1,38	1,20
Outros investimentos	0,03	0,01	0,02	0,03	0,03	0,04	0,02	0,02	0,02	0,01	0,05
Diminuição do passivo	1,49	0,48	0,45	0,79	1,07	1,14	2,83	1,93	2,16	1,82	2,64
Empréstimo e carnê	1,11	0,38	0,41	0,52	0,90	1,00	1,39	1,70	1,65	1,67	1,78
Prestação de imóvel	0,38	0,10	0,04	0,27	0,17	0,14	1,44	0,23	0,51	0,15	0,85

Fonte: IBGE, Diretoria de Pesquisas, Coordenação de Índices de Preços, Pesquisa de Orçamentos Familiares 2002-2003.

Nota: O termo família está sendo utilizado para indicar a unidade de investigação da pesquisa "Unidade de Consumo", conforme descrito na introdução.

(1) Inclusive sem rendimento.



**Tabela 1.2.1.3 - Despesa monetária e não-monetária média mensal familiar, por classes de rendimento monetário e não-monetário mensal familiar, segundo os tipos de despesa, com indicação de características das famílias, na área urbana - Região Norte**

(continua)

Tipos de despesa e características das famílias	Despesa monetária e não-monetária média mensal familiar (R\$)										
	Total	Classes de rendimento monetário e não-monetário mensal familiar									
		Até 400 (1)	Mais de 400 a 600	Mais de 600 a 1 000	Mais de 1 000 a 1 200	Mais de 1 200 a 1 600	Mais de 1 600 a 2 000	Mais de 2 000 a 3 000	Mais de 3 000 a 4 000	Mais de 4 000 a 6 000	Mais de 6 000
Despesa total	1 452,78	504,51	746,01	994,98	1 306,64	1 587,44	1 976,78	2 289,21	3 348,66	4 534,97	7 423,37
Despesas correntes	1 366,07	495,36	725,82	953,28	1 246,51	1 514,34	1 854,71	2 148,81	3 150,66	4 220,27	6 488,06
Despesas de consumo	1 240,85	486,44	706,20	914,41	1 187,78	1 429,26	1 701,84	1 938,71	2 772,07	3 514,52	5 059,47
Alimentação	303,71	167,08	229,84	278,83	322,17	370,97	375,91	403,57	508,69	637,44	648,99
Habituação	429,99	180,28	256,18	326,29	412,20	496,28	630,14	656,90	931,47	1 117,79	1 609,22
Aluguel	189,32	81,47	120,24	152,40	186,80	220,71	280,45	291,11	382,93	431,42	636,84
Serviços e taxas	108,17	47,46	61,25	80,15	95,64	123,77	130,57	166,10	257,50	302,05	456,14
Energia elétrica	39,62	17,68	23,17	28,59	35,80	44,27	43,95	65,10	96,82	115,59	157,90
Telefone fixo	23,62	4,62	9,01	16,02	19,22	30,84	34,19	44,87	66,34	77,64	111,67
Telefone Celular	8,78	0,86	1,28	4,55	6,29	7,32	6,28	11,98	30,07	39,00	96,28
Gás doméstico	22,44	17,87	20,76	21,79	23,74	26,24	26,19	26,42	25,44	25,66	28,58
Água e esgoto	9,45	6,28	6,96	8,36	9,71	10,29	11,86	13,23	17,36	20,54	17,06
Outros	4,25	0,14	0,07	0,85	0,88	4,81	8,10	4,49	21,46	23,62	44,66
Manutenção do lar	50,51	14,48	20,66	25,41	45,24	58,48	103,00	76,34	127,26	191,75	268,36
Artigos de limpeza	10,76	6,07	8,60	9,70	9,72	12,32	14,70	14,56	17,13	26,04	22,08
Mobiliários e artigos do lar	30,11	12,87	17,79	24,10	28,52	32,48	48,17	50,06	58,79	68,18	108,46
Eletrodomésticos	36,15	15,54	24,41	30,49	40,70	41,44	46,06	53,15	77,81	88,92	101,24
Consertos artigos do lar	4,98	2,40	3,23	4,03	5,57	7,09	7,18	5,59	10,06	9,43	16,10
Vestuário	93,18	32,13	49,48	70,07	101,34	120,32	132,79	160,27	225,26	241,74	299,18
Roupa de homem	23,78	7,58	11,16	17,54	26,04	32,50	35,13	41,70	59,19	57,08	83,69
Roupa de mulher	23,90	7,90	13,77	17,67	28,00	29,38	32,35	40,28	56,10	65,93	79,07
Roupa de criança	14,31	6,57	9,55	11,70	14,45	17,73	16,53	24,23	33,96	30,67	36,68
Calçados e apetrechos	22,07	7,64	11,35	17,35	24,63	29,30	34,95	36,55	47,27	57,28	66,09
Jóias e bijuterias	7,21	1,83	2,76	4,14	6,84	9,01	10,42	14,98	24,67	26,24	25,28
Tecidos e armarinhos	1,90	0,60	0,90	1,68	1,38	2,40	3,41	2,54	4,06	4,54	8,38
Transporte	200,43	40,76	80,36	106,14	150,96	200,60	255,03	368,84	601,82	660,86	1 447,55
Urbano	45,53	21,04	29,27	44,96	63,15	50,83	60,62	70,83	75,13	100,58	69,27
Gasolina - veículo próprio	35,12	3,82	8,31	14,90	23,69	31,57	50,10	71,68	161,03	176,54	206,81
Álcool - veículo próprio	0,50	0,17	-	0,19	0,21	0,34	0,37	0,33	4,35	5,46	0,80
Manutenção - veículo próprio	20,84	2,51	4,80	8,77	11,18	25,38	23,55	50,11	69,42	79,63	155,60
Aquisição de veículos	69,88	6,12	23,75	27,17	28,90	72,24	87,27	129,81	219,13	206,57	730,55
Viagens	20,57	6,33	9,20	7,98	20,65	14,33	28,61	29,03	46,98	61,73	201,08
Outras	7,99	0,77	5,03	2,16	3,18	5,90	4,51	17,05	25,79	30,36	83,45
Higiene e Cuidados Pessoais	38,07	15,74	21,69	31,18	42,69	45,74	55,80	57,99	81,31	96,85	113,18
Perfume	18,76	7,88	10,43	15,70	20,61	23,14	26,48	29,47	39,66	43,72	57,03
Produtos para cabelo	2,81	1,29	1,94	2,04	3,84	2,23	5,51	3,17	5,42	10,00	7,51
Sabonete	1,64	0,70	1,20	1,42	1,42	2,03	2,42	2,46	3,70	4,22	2,98
Instrumentos e produtos de uso pessoal	14,87	5,87	8,14	12,02	16,82	18,34	21,39	22,88	32,51	38,92	45,66
Assistência a saúde	62,56	18,37	25,95	38,48	51,08	74,80	97,03	101,28	129,24	291,40	300,79
Remédios	30,13	14,08	19,20	24,13	31,27	41,58	50,90	43,20	46,57	72,97	77,41
Plano/Seguro saúde	12,20	0,75	1,38	4,36	5,11	9,66	13,32	23,09	38,53	71,34	127,48
Consulta e tratamento dentário	3,15	0,51	0,85	1,42	1,76	2,33	5,98	5,18	8,35	24,03	18,32
Consulta médica	5,39	0,83	2,14	2,91	5,04	7,67	8,54	11,80	12,31	25,67	19,20
Tratamento ambulatorial	0,39	0,53	0,05	0,04	0,16	0,09	0,46	0,59	0,64	3,08	2,31
Serviços de cirurgia	2,28	-	-	0,13	0,52	0,98	2,43	2,31	1,01	46,54	16,53
Hospitalização	1,02	0,03	0,02	1,01	1,08	1,31	0,25	1,73	3,99	5,89	4,28
Exames diversos	4,04	0,42	0,96	2,16	2,94	4,58	6,70	6,87	10,80	30,72	17,42
Material de tratamento	3,34	0,99	0,86	1,88	2,36	6,00	7,89	5,87	6,24	8,52	15,76
Outras	0,60	0,24	0,49	0,44	0,84	0,59	0,55	0,66	0,81	2,63	2,10

**Tabela 1.2.1.3 - Despesa monetária e não-monetária média mensal familiar, por classes de rendimento monetário e não-monetário mensal familiar, segundo os tipos de despesa, com indicação de características das famílias, na área urbana - Região Norte**

(conclusão)

Tipos de despesa e características das famílias	Despesa monetária e não-monetária média mensal familiar (R\$)										
	Total	Classes de rendimento monetário e não-monetário mensal familiar									
		Até 400 (1)	Mais de 400 a 600	Mais de 600 a 1 000	Mais de 1 000 a 1 200	Mais de 1 200 a 1 600	Mais de 1 600 a 2 000	Mais de 2 000 a 3 000	Mais de 3 000 a 4 000	Mais de 4 000 a 6 000	Mais de 6 000
Educação	31,79	5,06	7,46	15,59	19,80	28,23	37,81	48,22	104,47	182,42	249,48
Cursos regulares	8,85	0,65	1,01	3,49	4,10	4,41	9,72	14,04	28,47	71,15	84,11
Curso superior	7,39	0,52	0,19	2,32	2,91	3,59	10,21	10,21	34,70	42,19	84,16
Outros cursos	5,75	0,81	0,93	2,91	3,65	8,16	7,30	10,24	23,22	26,33	33,61
Livros didáticos e revistas técnicas	2,05	0,38	0,74	1,19	1,38	1,92	2,58	3,35	4,09	12,16	13,79
Artigos escolares	5,47	2,31	3,52	4,42	5,89	8,17	5,33	7,68	9,91	15,68	16,90
Outras	2,29	0,38	1,08	1,26	1,87	1,99	2,66	2,70	4,07	14,91	16,91
Recreação e cultura	29,23	5,83	9,68	15,52	31,60	37,22	48,06	54,92	81,78	103,12	148,61
Brinquedos e jogos	4,24	1,20	1,92	2,39	3,35	5,64	6,52	7,95	11,74	14,12	19,22
Celular e acessórios	3,83	0,50	0,67	1,76	4,78	4,37	8,87	6,52	10,92	15,70	21,17
Periódicos, livros e revistas	4,50	0,87	1,07	1,72	6,10	4,57	7,11	7,70	15,24	19,47	27,79
Diversões e esportes	15,04	3,08	5,79	7,37	16,35	21,31	23,65	30,62	36,73	49,04	75,13
Outras	1,62	0,17	0,23	2,28	1,02	1,33	1,92	2,13	7,15	4,79	5,31
Fumo	7,64	5,72	6,96	7,60	6,41	9,29	7,60	10,68	9,74	13,37	7,13
Serviços pessoais	10,64	3,04	5,33	6,49	10,67	10,68	16,47	18,74	29,02	34,61	50,81
Cabeleireiro	6,22	2,19	3,56	4,39	6,19	6,39	8,25	9,89	15,25	18,47	28,16
Manicuro e pedicuro	2,26	0,43	0,67	0,86	2,95	2,29	3,32	5,27	7,67	8,13	12,07
Consertos de artigos pessoais	0,42	0,06	0,54	0,23	0,46	0,55	0,68	0,58	0,98	0,78	1,10
Outras	1,74	0,35	0,56	1,00	1,07	1,45	4,21	2,99	5,12	7,23	9,47
Despesas diversas	33,62	12,42	13,27	18,22	38,86	35,12	45,19	57,29	69,29	134,91	184,53
Jogos e apostas	4,02	1,58	1,92	2,61	6,94	4,75	4,38	10,71	6,03	7,12	11,89
Comunicação	6,72	5,12	6,31	5,71	6,23	6,71	7,97	10,12	9,14	14,86	7,61
Cerimônias e festas	8,87	1,79	2,60	4,06	8,03	8,63	8,51	19,73	21,28	54,95	50,94
Serviços profissionais	4,72	1,03	0,20	1,25	8,09	3,56	9,99	4,73	8,52	13,36	57,25
Imóveis de uso ocasional	3,22	1,33	0,36	0,60	4,62	1,95	5,48	2,83	10,35	19,80	27,46
Outras	6,07	1,57	1,87	3,99	4,95	9,53	8,86	9,16	13,96	24,82	29,39
Outras despesas correntes	125,22	8,93	19,62	38,87	58,73	85,08	152,87	210,10	378,59	705,74	1 428,59
Impostos	49,69	2,45	5,11	9,43	14,79	20,12	47,48	70,60	128,29	351,10	723,31
Contribuições trabalhistas	33,74	1,59	6,62	14,55	24,54	36,67	53,46	73,20	109,98	202,40	192,84
Serviços bancários	5,96	0,34	1,05	1,87	3,15	3,76	8,20	12,90	25,26	25,99	57,25
Pensões, mesadas e doações	26,42	4,37	6,20	11,18	14,31	19,70	37,44	37,63	87,22	74,11	306,76
Previdência privada	1,25	-	0,13	0,29	0,14	0,22	0,89	1,42	1,84	7,33	24,45
Outras	8,16	0,17	0,50	1,53	1,81	4,62	5,40	14,36	26,01	44,82	123,98
Aumento do ativo	63,14	6,97	15,97	32,70	46,37	53,02	60,52	95,91	123,59	237,05	737,17
Imóvel (aquisição)	35,37	1,64	2,05	10,08	18,30	17,91	24,71	31,54	48,54	178,03	652,21
Imóvel (reforma)	27,36	5,24	13,71	22,28	27,68	34,47	35,39	63,99	74,50	58,38	81,59
Outros investimentos	0,41	0,09	0,20	0,35	0,40	0,64	0,42	0,37	0,55	0,64	3,37
Diminuição do passivo	23,58	2,18	4,23	9,00	13,76	20,08	61,55	44,50	74,41	77,66	198,14
Empréstimo e carnê	17,27	1,47	3,90	6,10	11,15	17,50	29,92	38,74	56,61	71,07	132,40
Prestação de imóvel	6,31	0,71	0,33	2,91	2,61	2,58	31,63	5,76	17,80	6,58	65,74
<b>Número de famílias</b>	<b>2 392 853</b>	<b>475 554</b>	<b>409 340</b>	<b>569 172</b>	<b>173 365</b>	<b>229 156</b>	<b>140 925</b>	<b>178 100</b>	<b>81 608</b>	<b>66 485</b>	<b>69 149</b>
<b>Tamanho médio da família</b>	<b>4,23</b>	<b>3,65</b>	<b>4,15</b>	<b>4,35</b>	<b>4,47</b>	<b>4,76</b>	<b>4,54</b>	<b>4,22</b>	<b>4,27</b>	<b>4,67</b>	<b>4,26</b>

Fonte: IBGE, Diretoria de Pesquisas, Coordenação de Índices de Preços, Pesquisa de Orçamentos Familiares 2002-2003.

Nota: O termo família está sendo utilizado para indicar a unidade de investigação da pesquisa "Unidade de Consumo", conforme descrito na introdução.

(1) Inclusive sem rendimento.

**Tabela 1.2.1.4 - Distribuição da despesa monetária e não-monetária média mensal familiar, por classes de rendimento monetário e não-monetário mensal familiar, segundo os tipos de despesa, na área urbana - Região Norte**

(continua)

Tipos de despesa	Distribuição da despesa monetária e não-monetária média mensal familiar (%)										
	Total	Classes de rendimento monetário e não-monetário mensal familiar									
		Até 400 (1)	Mais de 400 a 600	Mais de 600 a 1 000	Mais de 1 000 a 1 200	Mais de 1 200 a 1 600	Mais de 1 600 a 2 000	Mais de 2 000 a 3 000	Mais de 3 000 a 4 000	Mais de 4 000 a 6 000	Mais de 6 000
Despesa total	100,00	100,00	100,00	100,00	100,00	100,00	100,00	100,00	100,00	100,00	100,00
Despesas correntes	94,03	98,19	97,29	95,81	95,40	95,39	93,82	93,87	94,09	93,06	87,40
Despesas de consumo	85,41	96,42	94,66	91,90	90,90	90,04	86,09	84,69	82,78	77,50	68,16
Alimentação	20,91	33,12	30,81	28,02	24,66	23,37	19,02	17,63	15,19	14,06	8,74
Habitação	29,60	35,73	34,34	32,79	31,55	31,26	31,88	28,70	27,82	24,65	21,68
Aluguel	13,03	16,15	16,12	15,32	14,30	13,90	14,19	12,72	11,44	9,51	8,58
Serviços e taxas	7,45	9,41	8,21	8,06	7,32	7,80	6,61	7,26	7,69	6,66	6,14
Energia elétrica	2,73	3,50	3,11	2,87	2,74	2,79	2,22	2,84	2,89	2,55	2,13
Telefone fixo	1,63	0,92	1,21	1,61	1,47	1,94	1,73	1,96	1,98	1,71	1,50
Telefone Celular	0,60	0,17	0,17	0,46	0,48	0,46	0,32	0,52	0,90	0,86	1,30
Gás doméstico	1,54	3,54	2,78	2,19	1,82	1,65	1,32	1,15	0,76	0,57	0,39
Água e esgoto	0,65	1,24	0,93	0,84	0,74	0,65	0,60	0,58	0,52	0,45	0,23
Outros	0,29	0,03	0,01	0,09	0,07	0,30	0,41	0,20	0,64	0,52	0,60
Manutenção do lar	3,48	2,87	2,77	2,55	3,46	3,68	5,21	3,33	3,80	4,23	3,62
Artigos de limpeza	0,74	1,20	1,15	0,98	0,74	0,78	0,74	0,64	0,51	0,57	0,30
Mobiliários e artigos do lar	2,07	2,55	2,39	2,42	2,18	2,05	2,44	2,19	1,76	1,50	1,46
Eletrodomésticos	2,49	3,08	3,27	3,06	3,11	2,61	2,33	2,32	2,32	1,96	1,36
Consertos artigos do lar	0,34	0,47	0,43	0,40	0,43	0,45	0,36	0,24	0,30	0,21	0,22
Vestuário	6,41	6,37	6,63	7,04	7,76	7,58	6,72	7,00	6,73	5,33	4,03
Roupa de homem	1,64	1,50	1,50	1,76	1,99	2,05	1,78	1,82	1,77	1,26	1,13
Roupa de mulher	1,65	1,57	1,85	1,78	2,14	1,85	1,64	1,76	1,68	1,45	1,07
Roupa de criança	0,99	1,30	1,28	1,18	1,11	1,12	0,84	1,06	1,01	0,68	0,49
Calçados e apetrechos	1,52	1,52	1,52	1,74	1,88	1,85	1,77	1,60	1,41	1,26	0,89
Jóias e bijuterias	0,50	0,36	0,37	0,42	0,52	0,57	0,53	0,65	0,74	0,58	0,34
Tecidos e armarinhos	0,13	0,12	0,12	0,17	0,11	0,15	0,17	0,11	0,12	0,10	0,11
Transporte	13,80	8,08	10,77	10,67	11,55	12,64	12,90	16,11	17,97	14,57	19,50
Urbano	3,13	4,17	3,92	4,52	4,83	3,20	3,07	3,09	2,24	2,22	0,93
Gasolina - veículo próprio	2,42	0,76	1,11	1,50	1,81	1,99	2,53	3,13	4,81	3,89	2,79
Álcool - veículo próprio	0,03	0,03	-	0,02	0,02	0,02	0,02	0,01	0,13	0,12	0,01
Manutenção - veículo próprio	1,43	0,50	0,64	0,88	0,86	1,60	1,19	2,19	2,07	1,76	2,10
Aquisição de veículos	4,81	1,21	3,18	2,73	2,21	4,55	4,42	5,67	6,54	4,56	9,84
Viagens	1,42	1,25	1,23	0,80	1,58	0,90	1,45	1,27	1,40	1,36	2,71
Outras	0,55	0,15	0,67	0,22	0,24	0,37	0,23	0,75	0,77	0,67	1,12
Higiene e Cuidados Pessoais	2,62	3,12	2,91	3,13	3,27	2,88	2,82	2,53	2,43	2,14	1,52
Perfume	1,29	1,56	1,40	1,58	1,58	1,46	1,34	1,29	1,18	0,96	0,77
Produtos para cabelo	0,19	0,26	0,26	0,21	0,29	0,14	0,28	0,14	0,16	0,22	0,10
Sabonete	0,11	0,14	0,16	0,14	0,11	0,13	0,12	0,11	0,11	0,09	0,04
Instrumentos e produtos de uso pessoal	1,02	1,16	1,09	1,21	1,29	1,16	1,08	1,00	0,97	0,86	0,62
Assistência a saúde	4,31	3,64	3,48	3,87	3,91	4,71	4,91	4,42	3,86	6,43	4,05
Remédios	2,07	2,79	2,57	2,42	2,39	2,62	2,57	1,89	1,39	1,61	1,04
Plano/Seguro saúde	0,84	0,15	0,19	0,44	0,39	0,61	0,67	1,01	1,15	1,57	1,72
Consulta e tratamento dentário	0,22	0,10	0,11	0,14	0,13	0,15	0,30	0,23	0,25	0,53	0,25
Consulta médica	0,37	0,17	0,29	0,29	0,39	0,48	0,43	0,52	0,37	0,57	0,26
Tratamento ambulatorial	0,03	0,10	0,01	0,00	0,01	0,01	0,02	0,03	0,02	0,07	0,03
Serviços de cirurgia	0,16	-	-	0,01	0,04	0,06	0,12	0,10	0,03	1,03	0,22
Hospitalização	0,07	0,01	0,00	0,10	0,08	0,08	0,01	0,08	0,12	0,13	0,06
Exames diversos	0,28	0,08	0,13	0,22	0,23	0,29	0,34	0,30	0,32	0,68	0,23
Material de tratamento	0,23	0,20	0,12	0,19	0,18	0,38	0,40	0,26	0,19	0,19	0,21
Outras	0,04	0,05	0,07	0,04	0,06	0,04	0,03	0,03	0,02	0,06	0,03

**Tabela 1.2.1.4 - Distribuição da despesa monetária e não-monetária média mensal familiar, por classes de rendimento monetário e não-monetário mensal familiar, segundo os tipos de despesa, na área urbana - Região Norte**

(conclusão)

Tipos de despesa	Distribuição da despesa monetária e não-monetária média mensal familiar (%)										
	Total	Classes de rendimento monetário e não-monetário mensal familiar									
		Até 400 (1)	Mais de 400 a 600	Mais de 600 a 1 000	Mais de 1 000 a 1 200	Mais de 1 200 a 1 600	Mais de 1 600 a 2 000	Mais de 2 000 a 3 000	Mais de 3 000 a 4 000	Mais de 4 000 a 6 000	Mais de 6 000
Educação	2,19	1,00	1,00	1,57	1,52	1,78	1,91	2,11	3,12	4,02	3,36
Cursos regulares	0,61	0,13	0,13	0,35	0,31	0,28	0,49	0,61	0,85	1,57	1,13
Curso superior	0,51	0,10	0,03	0,23	0,22	0,23	0,52	0,45	1,04	0,93	1,13
Outros cursos	0,40	0,16	0,12	0,29	0,28	0,51	0,37	0,45	0,69	0,58	0,45
Livros didáticos e revistas técnicas	0,14	0,08	0,10	0,12	0,11	0,12	0,13	0,15	0,12	0,27	0,19
Artigos escolares	0,38	0,46	0,47	0,44	0,45	0,51	0,27	0,34	0,30	0,35	0,23
Outras	0,16	0,08	0,15	0,13	0,14	0,13	0,13	0,12	0,12	0,33	0,23
Recreação e cultura	2,01	1,16	1,30	1,56	2,42	2,34	2,43	2,40	2,44	2,27	2,00
Brinquedos e jogos	0,29	0,24	0,26	0,24	0,26	0,36	0,33	0,35	0,35	0,31	0,26
Celular e acessórios	0,26	0,10	0,09	0,18	0,37	0,28	0,45	0,28	0,33	0,35	0,29
Periódicos, livros e revistas	0,31	0,17	0,14	0,17	0,47	0,29	0,36	0,34	0,46	0,43	0,37
Diversões e esportes	1,04	0,61	0,78	0,74	1,25	1,34	1,20	1,34	1,10	1,08	1,01
Outras	0,11	0,03	0,03	0,23	0,08	0,08	0,10	0,09	0,21	0,11	0,07
Fumo	0,53	1,13	0,93	0,76	0,49	0,59	0,38	0,47	0,29	0,29	0,10
Serviços pessoais	0,73	0,60	0,71	0,65	0,82	0,67	0,83	0,82	0,87	0,76	0,68
Cabeleireiro	0,43	0,43	0,48	0,44	0,47	0,40	0,42	0,43	0,46	0,41	0,38
Manicuro e pedicuro	0,16	0,08	0,09	0,09	0,23	0,14	0,17	0,23	0,23	0,18	0,16
Consertos de artigos pessoais	0,03	0,01	0,07	0,02	0,04	0,03	0,03	0,03	0,03	0,02	0,01
Outras	0,12	0,07	0,08	0,10	0,08	0,09	0,21	0,13	0,15	0,16	0,13
Despesas diversas	2,31	2,46	1,78	1,83	2,97	2,21	2,29	2,50	2,07	2,97	2,49
Jogos e apostas	0,28	0,31	0,26	0,26	0,53	0,30	0,22	0,47	0,18	0,16	0,16
Comunicação	0,46	1,02	0,85	0,57	0,48	0,42	0,40	0,44	0,27	0,33	0,10
Cerimônias e festas	0,61	0,36	0,35	0,41	0,61	0,54	0,43	0,86	0,64	1,21	0,69
Serviços profissionais	0,32	0,20	0,03	0,13	0,62	0,22	0,51	0,21	0,25	0,29	0,77
Imóveis de uso ocasional	0,22	0,26	0,05	0,06	0,35	0,12	0,28	0,12	0,31	0,44	0,37
Outras	0,42	0,31	0,25	0,40	0,38	0,60	0,45	0,40	0,42	0,55	0,40
Outras despesas correntes	8,62	1,77	2,63	3,91	4,50	5,36	7,73	9,18	11,31	15,56	19,24
Impostos	3,42	0,49	0,69	0,95	1,13	1,27	2,40	3,08	3,83	7,74	9,74
Contribuições trabalhistas	2,32	0,32	0,89	1,46	1,88	2,31	2,70	3,20	3,28	4,46	2,60
Serviços bancários	0,41	0,07	0,14	0,19	0,24	0,24	0,41	0,56	0,75	0,57	0,77
Pensões, mesadas e doações	1,82	0,87	0,83	1,12	1,10	1,24	1,89	1,64	2,60	1,63	4,13
Previdência privada	0,09	-	0,02	0,03	0,01	0,01	0,04	0,06	0,05	0,16	0,33
Outras	0,56	0,03	0,07	0,15	0,14	0,29	0,27	0,63	0,78	0,99	1,67
Aumento do ativo	4,35	1,38	2,14	3,29	3,55	3,34	3,06	4,19	3,69	5,23	9,93
Imóvel (aquisição)	2,43	0,32	0,28	1,01	1,40	1,13	1,25	1,38	1,45	3,93	8,79
Imóvel (reforma)	1,88	1,04	1,84	2,24	2,12	2,17	1,79	2,80	2,22	1,29	1,10
Outros investimentos	0,03	0,02	0,03	0,03	0,03	0,04	0,02	0,02	0,02	0,01	0,05
Diminuição do passivo	1,62	0,43	0,57	0,90	1,05	1,26	3,11	1,94	2,22	1,71	2,67
Empréstimo e carnê	1,19	0,29	0,52	0,61	0,85	1,10	1,51	1,69	1,69	1,57	1,78
Prestação de imóvel	0,43	0,14	0,04	0,29	0,20	0,16	1,60	0,25	0,53	0,15	0,89

Fonte: IBGE, Diretoria de pesquisas, Coordenação de Índices de Preços, Pesquisa de Orçamentos Familiares 2002-2003.

Nota: O termo família está sendo utilizado para indicar a unidade de investigação da pesquisa "Unidade de Consumo", conforme descrito na introdução.

(1) Inclusive sem rendimento.

**Tabela 1.2.1.5 - Despesa monetária e não-monetária média mensal familiar, por classes de rendimento monetário e não-monetário mensal familiar, segundo os tipos de despesa, com indicação de características das famílias, na área rural - Região Norte**

(continua)

Tipos de despesa e características das famílias	Despesa monetária e não-monetária média mensal familiar (R\$)										
	Total	Classes de rendimento monetário e não-monetário mensal familiar									
		Até 400 (1)	Mais de 400 a 600	Mais de 600 a 1 000	Mais de 1 000 a 1 200	Mais de 1 200 a 1 600	Mais de 1 600 a 2 000	Mais de 2 000 a 3 000	Mais de 3 000 a 4 000	Mais de 4 000 a 6 000	Mais de 6 000
Despesa total	779,77	442,48	569,48	808,52	1 097,27	1 233,42	1 577,96	1 752,13	1 425,64	2 270,44	2 640,38
Despesas correntes	740,66	428,50	560,11	778,35	1 042,17	1 162,71	1 508,40	1 503,77	1 390,75	1 867,99	2 373,77
Despesas de consumo	717,55	424,38	552,01	760,94	1 017,87	1 122,04	1 439,11	1 416,32	1 264,21	1 686,88	2 036,73
Alimentação	302,28	200,37	261,48	322,66	419,79	479,25	540,40	465,60	379,63	683,59	404,54
Habitação	190,87	115,22	145,43	222,04	271,72	271,33	334,17	338,29	356,59	487,22	397,92
Aluguel	91,88	58,18	75,13	104,60	127,73	133,61	144,67	160,35	166,04	230,31	124,89
Serviços e taxas	25,20	13,47	17,57	30,46	29,13	41,80	38,07	58,91	54,42	64,34	66,36
Energia elétrica	7,09	2,99	4,18	9,15	8,78	14,29	7,84	15,95	20,80	19,30	28,02
Telefone fixo	2,19	0,05	0,24	4,06	1,90	3,80	1,06	11,65	9,25	11,37	6,99
Telefone Celular	0,71	0,07	0,08	0,26	0,13	2,05	3,96	5,87	3,51	9,56	3,41
Gás doméstico	14,63	10,04	12,82	16,30	18,16	20,72	24,38	23,99	19,39	19,44	22,86
Água e esgoto	0,49	0,31	0,25	0,66	0,15	0,93	0,55	1,22	1,43	2,94	0,37
Outros	0,10	0,00	-	0,04	0,02	0,00	0,28	0,23	0,05	1,73	4,71
Manutenção do lar	28,17	16,53	15,44	37,79	50,27	27,18	72,53	30,17	50,64	124,35	70,49
Artigos de limpeza	8,90	6,46	7,80	8,79	13,40	13,42	9,33	13,59	23,78	14,44	19,37
Mobiliários e artigos do lar	19,47	11,82	15,90	23,19	21,67	24,14	37,26	37,94	22,99	28,78	59,07
Eletrodomésticos	15,10	8,21	12,29	15,26	21,87	26,14	25,55	33,94	34,31	24,38	49,06
Consertos artigos do lar	2,17	0,56	1,31	1,96	7,65	5,04	6,76	3,40	4,41	0,64	8,69
Vestuário	43,81	22,90	34,87	48,45	52,77	74,51	121,41	72,29	51,03	97,10	137,13
Roupa de homem	13,58	6,61	10,73	14,11	19,60	25,28	45,24	19,49	16,40	32,65	39,88
Roupa de mulher	9,58	4,93	7,96	10,64	9,59	17,20	25,05	16,37	15,34	20,30	27,88
Roupa de criança	7,08	4,66	5,83	8,47	5,18	8,54	15,88	12,51	4,25	19,38	19,77
Calçados e apetrechos	10,43	5,45	8,18	11,59	13,62	17,21	28,93	18,24	11,41	19,43	31,48
Jóias e bijuterias	2,16	0,81	1,24	2,53	3,44	4,48	4,89	4,30	3,03	3,43	13,75
Tecidos e armarinhos	0,98	0,44	0,94	1,11	1,35	1,80	1,42	1,38	0,61	1,90	4,37
Transporte	94,70	42,76	50,15	77,71	142,10	164,73	254,71	343,34	290,95	178,26	726,24
Urbano	34,03	20,37	21,10	28,16	62,52	43,58	45,10	180,57	70,78	29,39	78,42
Gasolina - veículo próprio	13,94	7,26	7,93	11,70	11,75	22,52	46,18	34,86	63,15	50,90	113,61
Álcool - veículo próprio	0,43	-	0,09	0,67	-	-	2,44	1,88	9,21	1,41	-
Manutenção - veículo próprio	9,05	2,08	2,84	6,57	15,33	14,78	56,59	28,43	24,79	31,06	107,24
Aquisição de veículos	19,73	3,82	6,56	12,74	26,78	47,90	73,15	66,04	79,08	26,31	337,29
Viagens	11,36	6,76	7,72	9,53	13,99	20,57	20,34	28,01	30,96	36,23	75,70
Outras	6,16	2,48	3,91	8,33	11,73	15,39	10,91	3,54	12,98	2,95	13,99
Higiene e Cuidados Pessoais	18,95	11,28	14,98	21,28	28,37	28,22	38,96	39,97	24,56	33,82	22,50
Perfume	8,98	5,02	6,98	10,44	13,44	11,82	22,43	19,73	11,49	18,89	8,25
Produtos para cabelo	0,96	0,69	0,63	1,38	0,93	0,69	0,84	2,08	0,86	3,04	1,76
Sabonete	1,18	0,79	0,93	1,14	1,69	2,38	1,14	3,24	2,76	1,77	0,15
Instrumentos e produtos de uso pessoal	7,84	4,78	6,43	8,32	12,32	13,32	14,55	14,93	9,45	10,12	12,34
Assistência a saúde	29,49	15,52	19,80	31,88	47,58	38,64	72,52	60,95	84,56	66,71	124,22
Remédios	19,43	12,98	16,25	21,57	23,35	25,58	45,14	33,66	27,99	25,24	33,26
Plano/Seguro saúde	1,00	0,01	0,04	0,64	0,58	0,75	3,23	6,70	20,89	3,90	15,47
Consulta e tratamento dentário	1,03	0,42	0,37	1,28	0,42	2,40	7,23	2,94	0,71	-	0,29
Consulta médica	1,81	0,62	0,87	2,01	1,03	2,79	9,15	5,53	7,23	8,47	7,54
Tratamento ambulatorial	0,74	0,25	0,07	0,12	-	0,16	-	0,08	1,28	-	50,09
Serviços de cirurgia	0,16	0,01	-	0,19	-	-	-	2,04	2,98	-	-
Hospitalização	1,74	-	0,78	1,85	16,65	-	0,93	0,72	-	16,00	-
Exames diversos	1,76	0,92	0,59	2,09	2,01	2,77	4,57	3,74	16,41	6,97	4,29
Material de tratamento	1,52	0,19	0,60	1,85	3,18	4,02	1,94	4,54	6,66	6,13	7,53
Outras	0,31	0,11	0,23	0,29	0,36	0,16	0,33	1,01	0,42	-	5,75

**Tabela 1.2.1.5 - Despesa monetária e não-monetária média mensal familiar, por classes de rendimento monetário e não-monetário mensal familiar, segundo os tipos de despesa, com indicação de características das famílias, na área rural - Região Norte**

(conclusão)

Tipos de despesa e características das famílias	Despesa monetária e não-monetária média mensal familiar (R\$)										
	Total	Classes de rendimento monetário e não-monetário mensal familiar									
		Até 400 (1)	Mais de 400 a 600	Mais de 600 a 1 000	Mais de 1 000 a 1 200	Mais de 1 200 a 1 600	Mais de 1 600 a 2 000	Mais de 2 000 a 3 000	Mais de 3 000 a 4 000	Mais de 4 000 a 6 000	Mais de 6 000
Educação	6,28	2,52	4,06	5,75	5,24	10,19	11,48	16,48	24,46	37,00	63,79
Cursos regulares	0,66	0,05	-	0,25	0,04	0,52	0,68	3,00	0,51	6,44	30,58
Curso superior	0,36	-	-	0,20	-	1,02	0,66	1,97	5,36	14,16	-
Outros cursos	0,50	0,20	0,07	0,18	0,30	1,13	0,67	1,23	10,39	7,81	6,11
Livros didáticos e revistas técnicas	0,57	0,05	0,35	0,41	0,29	0,40	1,84	2,26	1,22	1,42	14,82
Artigos escolares	3,39	1,95	3,11	3,67	3,82	5,82	6,58	5,56	6,37	5,39	7,02
Outras	0,80	0,27	0,53	1,03	0,79	1,30	1,05	2,46	0,60	1,77	5,26
Recreação e cultura	8,10	2,61	5,18	6,92	13,28	18,82	21,19	30,46	13,92	25,31	35,92
Brinquedos e jogos	1,14	0,68	0,62	1,07	1,30	1,60	2,03	4,32	1,59	3,04	7,96
Celular e acessórios	0,61	0,07	0,15	0,69	0,65	1,48	0,95	3,10	1,64	7,10	3,31
Periódicos, livros e revistas	0,45	0,11	0,18	0,22	2,42	0,62	0,49	0,29	0,71	5,24	6,84
Diversões e esportes	5,55	1,63	4,03	4,84	8,87	14,48	14,68	20,23	9,12	9,20	17,31
Outras	0,34	0,12	0,19	0,10	0,03	0,64	3,04	2,51	0,85	0,73	0,49
Fumo	7,71	5,86	7,43	8,08	11,52	10,79	9,98	8,82	9,07	8,55	7,84
Serviços pessoais	2,83	1,20	1,45	3,40	3,13	5,62	6,81	6,30	6,26	10,96	14,24
Cabeleireiro	1,88	0,91	1,14	2,08	1,86	3,55	3,84	4,43	5,44	5,32	10,24
Manicuro e pedicuro	0,31	0,08	0,04	0,50	0,66	0,51	0,21	0,97	0,48	1,91	1,97
Consertos de artigos pessoais	0,25	0,05	0,10	0,21	0,25	0,56	2,27	0,66	0,13	2,16	0,65
Outras	0,38	0,17	0,17	0,60	0,36	1,01	0,48	0,24	0,21	1,56	1,38
Despesas diversas	12,53	4,13	7,18	12,77	22,38	19,93	27,50	33,83	23,19	58,36	102,39
Jogos e apostas	1,43	0,81	1,24	1,42	2,03	2,66	2,71	3,94	2,34	0,53	0,90
Comunicação	3,01	1,53	2,20	2,87	3,52	5,49	5,70	9,56	2,06	7,36	16,21
Cerimônias e festas	3,05	0,40	2,46	3,09	8,30	5,71	10,48	5,85	11,07	10,67	6,58
Serviços profissionais	2,24	0,29	0,49	3,05	2,97	1,04	2,12	5,29	2,14	7,97	58,14
Imóveis de uso ocasional	0,98	0,16	0,14	0,60	2,89	2,59	3,93	4,23	2,15	-	11,91
Outras	1,81	0,95	0,65	1,74	2,66	2,44	2,56	4,95	3,43	31,84	8,65
Outras despesas correntes	23,10	4,12	8,10	17,41	24,29	40,67	69,29	87,45	126,54	181,11	337,04
Impostos	6,83	1,01	1,16	3,50	5,12	13,95	24,21	18,39	41,39	100,13	145,90
Contribuições trabalhistas	6,80	0,88	2,91	7,10	7,48	13,74	20,69	20,32	44,79	29,75	67,35
Serviços bancários	0,93	0,05	0,10	0,72	2,09	1,31	2,66	4,60	5,11	6,95	13,78
Pensões, mesadas e doações	7,38	2,02	3,55	5,26	8,15	11,01	21,00	38,86	25,49	27,66	87,01
Previdência privada	0,37	0,02	-	0,10	0,36	0,22	-	1,14	4,47	2,51	16,84
Outras	0,81	0,14	0,38	0,74	1,09	0,45	0,74	4,15	5,28	14,09	6,16
Aumento do ativo	33,74	11,31	8,96	27,10	42,37	66,44	63,44	216,64	28,70	306,49	215,39
Imóvel (aquisição)	19,77	6,57	2,83	13,49	19,36	33,37	26,83	176,41	18,06	228,23	120,69
Imóvel (reforma)	13,89	4,74	6,13	13,52	22,99	32,77	36,49	40,10	10,65	78,25	91,83
Outros investimentos	0,09	0,00	-	0,10	0,01	0,29	0,12	0,12	-	-	2,87
Diminuição do passivo	5,37	2,67	0,42	3,06	12,74	4,28	6,12	31,73	6,19	95,97	51,23
Empréstimo e carnê	4,83	2,67	0,38	1,54	12,74	4,28	5,41	31,15	6,19	90,56	47,38
Prestação de imóvel	0,54	-	0,04	1,53	-	-	0,71	0,57	-	5,41	3,85
<b>Número de famílias</b>	<b>750 290</b>	<b>226 851</b>	<b>168 983</b>	<b>197 794</b>	<b>40 533</b>	<b>46 960</b>	<b>20 316</b>	<b>27 238</b>	<b>7 095</b>	<b>5 697</b>	<b>8 823</b>
<b>Tamanho médio da família</b>	<b>4,71</b>	<b>4,45</b>	<b>4,59</b>	<b>4,73</b>	<b>5,32</b>	<b>5,09</b>	<b>5,75</b>	<b>4,84</b>	<b>5,14</b>	<b>4,47</b>	<b>5,97</b>

Fonte: IBGE, Diretoria de Pesquisas, Coordenação de Índices de Preços, Pesquisa de Orçamentos Familiares 2002-2003.

Nota: O termo família está sendo utilizado para indicar a unidade de investigação da pesquisa "Unidade de Consumo", conforme descrito na introdução.

(1) Inclusive sem rendimento.

**Tabela 1.2.1.6 - Distribuição da despesa monetária e não-monetária média mensal familiar, por classes de rendimento monetário e não-monetário mensal familiar, segundo os tipos de despesa, na área rural - Região Norte**

(continua)

Tipos de despesa	Distribuição da despesa monetária e não-monetária média mensal familiar (%)										
	Total	Classes de rendimento monetário e não-monetário mensal familiar									
		Até 400 (1)	Mais de 400 a 600	Mais de 600 a 1 000	Mais de 1 000 a 1 200	Mais de 1 200 a 1 600	Mais de 1 600 a 2 000	Mais de 2 000 a 3 000	Mais de 3 000 a 4 000	Mais de 4 000 a 6 000	Mais de 6 000
Despesa total	100,00	100,00	100,00	100,00	100,00	100,00	100,00	100,00	100,00	100,00	100,00
Despesas correntes	94,98	96,84	98,35	96,27	94,98	94,27	95,59	85,83	97,55	82,27	89,90
Despesas de consumo	92,02	95,91	96,93	94,12	92,76	90,97	91,20	80,83	88,68	74,30	77,14
Alimentação	38,77	45,28	45,92	39,91	38,26	38,86	34,25	26,57	26,63	30,11	15,32
Habitação	24,48	26,04	25,54	27,46	24,76	22,00	21,18	19,31	25,01	21,46	15,07
Aluguel	11,78	13,15	13,19	12,94	11,64	10,83	9,17	9,15	11,65	10,14	4,73
Serviços e taxas	3,23	3,04	3,08	3,77	2,66	3,39	2,41	3,36	3,82	2,83	2,51
Energia elétrica	0,91	0,68	0,73	1,13	0,80	1,16	0,50	0,91	1,46	0,85	1,06
Telefone fixo	0,28	0,01	0,04	0,50	0,17	0,31	0,07	0,66	0,65	0,50	0,26
Telefone Celular	0,09	0,02	0,01	0,03	0,01	0,17	0,25	0,34	0,25	0,42	0,13
Gás doméstico	1,88	2,27	2,25	2,02	1,65	1,68	1,54	1,37	1,36	0,86	0,87
Água e esgoto	0,06	0,07	0,04	0,08	0,01	0,08	0,03	0,07	0,10	0,13	0,01
Outros	0,01	0,00	-	0,00	0,00	0,00	0,02	0,01	0,00	0,08	0,18
Manutenção do lar	3,61	3,74	2,71	4,67	4,58	2,20	4,60	1,72	3,55	5,48	2,67
Artigos de limpeza	1,14	1,46	1,37	1,09	1,22	1,09	0,59	0,78	1,67	0,64	0,73
Mobiliários e artigos do lar	2,50	2,67	2,79	2,87	1,97	1,96	2,36	2,17	1,61	1,27	2,24
Eletrodomésticos	1,94	1,85	2,16	1,89	1,99	2,12	1,62	1,94	2,41	1,07	1,86
Consertos artigos do lar	0,28	0,13	0,23	0,24	0,70	0,41	0,43	0,19	0,31	0,03	0,33
Vestuário	5,62	5,18	6,12	5,99	4,81	6,04	7,69	4,13	3,58	4,28	5,19
Roupa de homem	1,74	1,49	1,88	1,75	1,79	2,05	2,87	1,11	1,15	1,44	1,51
Roupa de mulher	1,23	1,11	1,40	1,32	0,87	1,39	1,59	0,93	1,08	0,89	1,06
Roupa de criança	0,91	1,05	1,02	1,05	0,47	0,69	1,01	0,71	0,30	0,85	0,75
Calçados e apetrechos	1,34	1,23	1,44	1,43	1,24	1,40	1,83	1,04	0,80	0,86	1,19
Jóias e bijuterias	0,28	0,18	0,22	0,31	0,31	0,36	0,31	0,25	0,21	0,15	0,52
Tecidos e armarinhos	0,13	0,10	0,16	0,14	0,12	0,15	0,09	0,08	0,04	0,08	0,17
Transporte	12,15	9,66	8,81	9,61	12,95	13,36	16,14	19,60	20,41	7,85	27,51
Urbano	4,36	4,60	3,70	3,48	5,70	3,53	2,86	10,31	4,97	1,29	2,97
Gasolina - veículo próprio	1,79	1,64	1,39	1,45	1,07	1,83	2,93	1,99	4,43	2,24	4,30
Álcool - veículo próprio	0,06	-	0,02	0,08	-	-	0,15	0,11	0,65	0,06	-
Manutenção - veículo próprio	1,16	0,47	0,50	0,81	1,40	1,20	3,59	1,62	1,74	1,37	4,06
Aquisição de veículos	2,53	0,86	1,15	1,58	2,44	3,88	4,64	3,77	5,55	1,16	12,77
Viagens	1,46	1,53	1,36	1,18	1,27	1,67	1,29	1,60	2,17	1,60	2,87
Outras	0,79	0,56	0,69	1,03	1,07	1,25	0,69	0,20	0,91	0,13	0,53
Higiene e Cuidados Pessoais	2,43	2,55	2,63	2,63	2,59	2,29	2,47	2,28	1,72	1,49	0,85
Perfume	1,15	1,13	1,23	1,29	1,23	0,96	1,42	1,13	0,81	0,83	0,31
Produtos para cabelo	0,12	0,16	0,11	0,17	0,08	0,06	0,05	0,12	0,06	0,13	0,07
Sabonete	0,15	0,18	0,16	0,14	0,15	0,19	0,07	0,18	0,19	0,08	0,01
Instrumentos e produtos de uso pessoal	1,01	1,08	1,13	1,03	1,12	1,08	0,92	0,85	0,66	0,45	0,47
Assistência a saúde	3,78	3,51	3,48	3,94	4,34	3,13	4,60	3,48	5,93	2,94	4,70
Remédios	2,49	2,93	2,85	2,67	2,13	2,07	2,86	1,92	1,96	1,11	1,26
Plano/Seguro saúde	0,13	0,00	0,01	0,08	0,05	0,06	0,20	0,38	1,47	0,17	0,59
Consulta e tratamento dentário	0,13	0,09	0,06	0,16	0,04	0,19	0,46	0,17	0,05	-	0,01
Consulta médica	0,23	0,14	0,15	0,25	0,09	0,23	0,58	0,32	0,51	0,37	0,29
Tratamento ambulatorial	0,09	0,06	0,01	0,02	-	0,01	-	0,00	0,09	-	1,90
Serviços de cirurgia	0,02	0,00	-	0,02	-	-	-	0,12	0,21	-	-
Hospitalização	0,22	-	0,14	0,23	1,52	-	0,06	0,04	-	0,70	-
Exames diversos	0,23	0,21	0,10	0,26	0,18	0,22	0,29	0,21	1,15	0,31	0,16
Material de tratamento	0,19	0,04	0,11	0,23	0,29	0,33	0,12	0,26	0,47	0,27	0,29
Outras	0,04	0,02	0,04	0,04	0,03	0,01	0,02	0,06	0,03	-	0,22



**Tabela 1.2.1.6 - Distribuição da despesa monetária e não-monetária média mensal familiar, por classes de rendimento monetário e não-monetário mensal familiar, segundo os tipos de despesa, na área rural - Região Norte**

(conclusão)

Tipos de despesa	Distribuição da despesa monetária e não-monetária média mensal familiar (%)										
	Total	Classes de rendimento monetário e não-monetário mensal familiar									
		Até 400 (1)	Mais de 400 a 600	Mais de 600 a 1 000	Mais de 1 000 a 1 200	Mais de 1 200 a 1 600	Mais de 1 600 a 2 000	Mais de 2 000 a 3 000	Mais de 3 000 a 4 000	Mais de 4 000 a 6 000	Mais de 6 000
Educação	0,81	0,57	0,71	0,71	0,48	0,83	0,73	0,94	1,72	1,63	2,42
Cursos regulares	0,08	0,01	-	0,03	0,00	0,04	0,04	0,17	0,04	0,28	1,16
Curso superior	0,05	-	-	0,03	-	0,08	0,04	0,11	0,38	0,62	-
Outros cursos	0,06	0,05	0,01	0,02	0,03	0,09	0,04	0,07	0,73	0,34	0,23
Livros didáticos e revistas técnicas	0,07	0,01	0,06	0,05	0,03	0,03	0,12	0,13	0,09	0,06	0,56
Artigos escolares	0,44	0,44	0,55	0,45	0,35	0,47	0,42	0,32	0,45	0,24	0,27
Outras	0,10	0,06	0,09	0,13	0,07	0,11	0,07	0,14	0,04	0,08	0,20
Recreação e cultura	1,04	0,59	0,91	0,86	1,21	1,53	1,34	1,74	0,98	1,11	1,36
Brinquedos e jogos	0,15	0,15	0,11	0,13	0,12	0,13	0,13	0,25	0,11	0,13	0,30
Celular e acessórios	0,08	0,02	0,03	0,09	0,06	0,12	0,06	0,18	0,12	0,31	0,13
Periódicos, livros e revistas	0,06	0,03	0,03	0,03	0,22	0,05	0,03	0,02	0,05	0,23	0,26
Diversões e esportes	0,71	0,37	0,71	0,60	0,81	1,17	0,93	1,15	0,64	0,41	0,66
Outras	0,04	0,03	0,03	0,01	-	0,05	0,19	0,14	0,06	0,03	0,02
Fumo	0,99	1,33	1,30	1,00	1,05	0,87	0,63	0,50	0,64	0,38	0,30
Serviços pessoais	0,36	0,27	0,25	0,42	0,29	0,46	0,43	0,36	0,44	0,48	0,54
Cabeleireiro	0,24	0,21	0,20	0,26	0,17	0,29	0,24	0,25	0,38	0,23	0,39
Manicuro e pedicuro	0,04	0,02	0,01	0,06	0,06	0,04	0,01	0,06	0,03	0,08	0,07
Consertos de artigos pessoais	0,03	0,01	0,02	0,03	0,02	0,05	0,14	0,04	0,01	0,10	0,02
Outras	0,05	0,04	0,03	0,07	0,03	0,08	0,03	0,01	0,01	0,07	0,05
Despesas diversas	1,61	0,93	1,26	1,58	2,04	1,62	1,74	1,93	1,63	2,57	3,88
Jogos e apostas	0,18	0,18	0,22	0,18	0,18	0,22	0,17	0,23	0,16	0,02	0,03
Comunicação	0,39	0,34	0,39	0,35	0,32	0,44	0,36	0,55	0,14	0,32	0,61
Cerimônias e festas	0,39	0,09	0,43	0,38	0,76	0,46	0,66	0,33	0,78	0,47	0,25
Serviços profissionais	0,29	0,06	0,09	0,38	0,27	0,08	0,13	0,30	0,15	0,35	2,20
Imóveis de uso ocasional	0,13	0,04	0,03	0,07	0,26	0,21	0,25	0,24	0,15	-	0,45
Outras	0,23	0,21	0,11	0,22	0,24	0,20	0,16	0,28	0,24	1,40	0,33
Outras despesas correntes	2,96	0,93	1,42	2,15	2,21	3,30	4,39	4,99	8,88	7,98	12,76
Impostos	0,88	0,23	0,20	0,43	0,47	1,13	1,53	1,05	2,90	4,41	5,53
Contribuições trabalhistas	0,87	0,20	0,51	0,88	0,68	1,11	1,31	1,16	3,14	1,31	2,55
Serviços bancários	0,12	0,01	0,02	0,09	0,19	0,11	0,17	0,26	0,36	0,31	0,52
Pensões, mesadas e doações	0,95	0,46	0,62	0,65	0,74	0,89	1,33	2,22	1,79	1,22	3,30
Previdência privada	0,05	0,00	-	0,01	0,03	0,02	-	0,06	0,31	0,11	0,64
Outras	0,10	0,03	0,07	0,09	0,10	0,04	0,05	0,24	0,37	0,62	0,23
Aumento do ativo	4,33	2,56	1,57	3,35	3,86	5,39	4,02	12,36	2,01	13,50	8,16
Imóvel (aquisição)	2,53	1,48	0,50	1,67	1,76	2,71	1,70	10,07	1,27	10,05	4,57
Imóvel (reforma)	1,78	1,07	1,08	1,67	2,10	2,66	2,31	2,29	0,75	3,45	3,48
Outros investimentos	0,01	0,00	-	0,01	0,00	0,02	0,01	0,01	-	-	0,11
Diminuição do passivo	0,69	0,60	0,07	0,38	1,16	0,35	0,39	1,81	0,43	4,23	1,94
Empréstimo e carnê	0,62	0,60	0,07	0,19	1,16	0,35	0,34	1,78	0,43	3,99	1,79
Prestação de imóvel	0,07	-	0,01	0,19	-	-	0,05	0,03	-	0,24	0,15

Fonte: IBGE, Diretoria de Pesquisas, Coordenação de Índices de Preços, Pesquisa de Orçamentos Familiares 2002-2003.

Nota: O termo família está sendo utilizado para indicar a unidade de investigação da pesquisa "Unidade de Consumo", conforme descrito na introdução.

(1) Inclusive sem rendimento.



**Tabela 1.2.1.7 - Despesa monetária e não-monetária média mensal familiar, por situação do domicílio e distribuição da despesa monetária e não-monetária, segundo os tipos de despesa - Região Norte**

(continua)

Tipos de despesa	Despesa monetária e não-monetária média mensal familiar						
	Total (R\$)	Urbana			Rural		
		Total (%)	Despesa monetária (%)	Despesa não-monetária (%)	Total (%)	Despesa monetária (%)	Despesa não-monetária (%)
Despesa total	1 292,13	85,60	72,28	13,32	14,41	10,18	4,23
Despesas correntes	1 216,78	85,47	71,73	13,74	14,53	10,14	4,39
Despesas de consumo	1 115,93	84,65	69,68	14,97	15,35	10,56	4,79
Alimentação	303,37	76,21	71,25	4,96	23,79	14,94	8,85
Habituação	372,91	87,78	50,20	37,59	12,22	5,58	6,64
Aluguel	166,06	86,79	5,80	80,99	13,21	0,08	13,13
Serviços e taxas	88,36	93,20	92,94	0,26	6,81	6,72	0,08
Energia elétrica	31,86	94,66	94,66	-	5,30	5,30	-
Telefone fixo	18,50	97,19	97,19	-	2,81	2,81	-
Telefone Celular	6,86	97,52	97,52	-	2,48	2,48	-
Gás doméstico	20,57	83,03	81,92	1,12	16,97	16,63	0,34
Água e esgoto	7,31	98,50	98,50	-	1,64	1,64	-
Outros	3,26	99,39	99,08	0,00	0,61	0,61	-
Manutenção do lar	45,17	85,12	83,73	1,39	14,88	10,05	4,85
Artigos de limpeza	10,32	79,36	77,13	2,23	20,54	20,06	0,58
Mobiliários e artigos do lar	27,57	83,13	76,21	6,93	16,87	15,49	1,38
Eletrodomésticos	31,13	88,42	80,04	8,38	11,58	10,77	0,81
Consertos artigos do lar	4,31	175,87	86,54	1,39	12,06	11,83	0,00
Vestuário	81,39	87,16	80,30	6,86	12,85	11,81	1,04
Roupa de homem	21,35	84,82	78,88	5,95	15,18	14,15	1,08
Roupa de mulher	20,49	88,82	81,84	6,93	11,18	10,10	1,07
Roupa de criança	12,59	86,58	78,79	7,78	13,42	11,99	1,43
Calçados e apetrechos	19,29	87,09	81,54	5,55	12,91	12,08	0,83
Jóias e bijuterias	6,00	91,50	78,83	12,67	8,67	7,67	1,00
Tecidos e armarinhos	1,68	86,31	81,55	4,17	13,69	13,69	0,60
Transporte	175,19	87,10	85,32	1,78	12,91	12,65	0,25
Urbano	42,78	81,02	81,02	-	18,98	18,98	-
Gasolina - veículo próprio	30,07	88,93	88,26	0,67	11,07	11,01	0,07
Álcool - veículo próprio	0,48	79,17	79,17	-	20,83	20,83	-
Manutenção - veículo próprio	18,03	88,02	87,74	0,28	11,98	11,92	0,06
Aquisição de veículos	57,91	91,87	87,08	4,78	8,13	7,46	0,67
Viagens	18,37	85,25	84,98	0,27	14,75	14,75	0,00
Outras	7,55	80,53	79,87	0,79	19,47	19,47	0,00
Higiene e Cuidados Pessoais	33,51	86,48	82,12	4,36	13,49	13,07	0,45
Perfume	16,43	86,91	80,52	6,45	13,02	12,48	0,61
Produtos para cabelo	2,37	90,30	89,03	0,84	9,70	9,70	0,00
Sabonete	1,53	81,05	79,74	1,31	18,30	18,30	0,00
Instrumentos e produtos de uso pessoal	13,19	85,82	83,09	2,73	14,18	13,87	0,30
Assistência a saúde	54,66	87,12	87,12	-	12,88	12,88	-
Remédios	27,58	83,18	83,18	-	16,82	16,82	-
Plano/Seguro saúde	9,53	97,48	97,48	-	2,52	2,52	-
Consulta e tratamento dentário	2,65	90,57	90,57	-	9,43	9,43	-
Consulta médica	4,54	90,53	90,53	-	9,47	9,47	-
Tratamento ambulatorial	0,47	63,83	63,83	-	38,30	38,30	-
Serviços de cirurgia	1,77	98,31	98,31	-	2,26	2,26	-
Hospitalização	1,19	65,55	65,55	-	34,45	34,45	-
Exames diversos	3,50	88,00	88,00	-	12,00	12,00	-
Material de tratamento	2,91	87,29	87,29	-	12,37	12,37	-
Outras	0,53	84,91	84,91	-	13,21	13,21	-

**Tabela 1.2.1.7 - Despesa monetária e não-monetária média mensal familiar,  
por situação do domicílio e distribuição da despesa monetária e não-monetária,  
segundo os tipos de despesa - Região Norte**

(conclusão)

Tipos de despesa	Despesa monetária e não-monetária média mensal familiar						
	Total (R\$)	Urbana			Rural		
		Total (%)	Despesa monetária (%)	Despesa não-monetária (%)	Total (%)	Despesa monetária (%)	Despesa não-monetária (%)
Educação	25,70	94,16	92,41	1,75	5,84	5,21	0,62
Cursos regulares	6,89	97,82	97,82	-	2,32	2,32	-
Curso superior	5,71	98,60	98,60	-	1,58	1,58	-
Outros cursos	4,49	97,33	97,33	-	2,67	2,67	-
Livros didáticos e revistas técnicas	1,69	92,31	73,96	18,34	8,28	4,73	3,55
Artigos escolares	4,97	83,70	81,29	2,62	16,30	15,29	1,01
Outras	1,93	90,16	89,12	1,04	9,84	6,74	3,11
Recreação e cultura	24,18	92,02	88,46	3,56	7,98	7,65	0,33
Brinquedos e jogos	3,50	92,29	84,57	7,71	7,71	6,29	1,43
Celular e acessórios	3,06	95,10	83,99	11,11	4,90	4,58	0,33
Periódicos, livros e revistas	3,53	97,17	95,75	1,13	3,12	2,83	0,28
Diversões e esportes	12,78	89,59	88,58	1,02	10,41	10,25	0,08
Outras	1,31	93,89	87,79	6,87	6,11	6,11	0,00
Fumo	7,66	75,98	73,24	2,74	24,02	22,85	1,17
Serviços pessoais	8,77	92,36	92,36	-	7,75	7,75	-
Cabeleireiro	5,18	91,31	91,31	-	8,69	8,69	-
Manicuro e pedicuro	1,80	95,56	95,56	-	3,89	3,89	-
Consertos de artigos pessoais	0,38	84,21	84,21	-	15,79	15,79	-
Outras	1,42	93,66	93,66	-	6,34	6,34	-
Despesas diversas	28,59	89,54	89,12	0,42	10,46	10,25	0,21
Jogos e apostas	3,40	90,00	90,00	-	10,00	10,00	-
Comunicação	5,83	87,65	87,65	-	12,35	12,35	-
Cerimônias e festas	7,48	90,24	90,24	-	9,76	9,76	-
Serviços profissionais	4,13	86,92	86,92	-	13,08	13,08	-
Imóveis de uso ocasional	2,69	91,08	91,08	0,00	8,55	8,55	-
Outras	5,05	91,49	89,31	2,18	8,51	7,33	1,19
Outras despesas correntes	100,85	94,53	94,38	0,15	5,46	5,43	0,03
Impostos	39,46	95,87	95,79	0,08	4,13	4,13	-
Contribuições trabalhistas	27,31	94,07	93,92	0,15	5,93	5,93	-
Serviços bancários	4,76	95,38	95,38	-	4,62	4,62	-
Pensões, mesadas e doações	21,87	91,95	91,68	0,27	8,05	7,91	0,14
Previdência privada	1,04	91,35	91,35	-	8,65	8,65	-
Outras	6,40	97,03	96,56	0,47	2,97	2,97	-
Aumento do ativo	56,12	85,66	76,91	8,73	14,34	12,30	2,07
Imóvel (aquisição)	31,64	85,11	72,22	12,90	14,92	12,36	2,56
Imóvel (reforma)	24,14	86,29	82,89	3,40	13,75	12,26	1,45
Outros investimentos	0,33	93,94	93,94	3,03	6,06	6,06	0,00
Diminuição do passivo	19,23	93,34	93,24	0,10	6,66	6,66	0,00
Empréstimo e carnê	14,30	91,96	91,89	0,00	8,04	8,04	-
Prestação de imóvel	4,93	97,36	96,96	0,41	2,64	2,64	0,00

Fonte: IBGE, Diretoria de Pesquisas, Coordenação de Índices de Preços, Pesquisa de Orçamentos Familiares 2002-2003.

Nota: O termo família está sendo utilizado para indicar a unidade de investigação da pesquisa "Unidade de Consumo", conforme descrito na introdução.

**Tabela 1.2.1.8 - Despesa monetária e não-monetária média mensal familiar, com alimentação, por classes de rendimento monetário e não-monetário mensal, segundo os tipos de despesa, com indicação de características das famílias - Região Norte**

(continua)

Tipos de despesa	Despesa monetária e não-monetária média mensal familiar (R\$)									
	Total	Classes de rendimento monetário e não-monetário mensal familiar								
		Até 400 (1)	Mais de 400 a 600	Mais de 600 a 1 000	Mais de 1 000 a 1 200	Mais de 1 200 a 1 600	Mais de 1 600 a 2 000	Mais de 2 000 a 3 000	Mais de 3 000 a 4 000	Mais de 4 000
Despesas com alimentação	303,37	177,83	239,09	290,13	340,67	389,39	396,64	411,80	498,37	630,83
Alimentação no domicílio	245,42	157,82	211,65	244,44	275,55	305,38	307,58	315,13	349,70	413,36
Cereais, leguminosas e oleaginosas	27,51	21,30	25,35	29,42	34,86	33,20	29,36	29,65	30,67	27,41
Arroz	17,24	13,54	16,09	18,23	22,92	21,39	17,39	17,04	18,83	17,46
Feijão	8,76	7,05	8,21	9,17	10,81	9,67	9,75	10,63	10,34	7,58
Outros	1,51	0,71	1,05	2,02	1,13	2,14	2,23	1,98	1,49	2,37
Farinhas, féculas e massas	19,34	15,21	20,37	20,66	20,20	22,01	23,30	18,61	18,39	19,03
Macarrão	3,51	2,49	3,12	3,66	4,34	3,91	3,61	4,02	5,07	5,43
Farinha de trigo	1,51	0,91	1,34	1,61	1,85	1,94	1,97	2,13	1,87	1,71
Farinha de mandioca	10,91	9,87	13,04	11,94	9,85	12,70	12,88	8,92	4,41	4,87
Outras	3,40	1,94	2,86	3,45	4,16	3,46	4,85	3,53	7,03	7,01
Tubérculos e raízes	3,02	1,16	2,01	3,56	3,93	3,82	3,19	4,21	5,67	6,77
Batata inglesa	1,24	0,44	0,57	1,75	1,40	1,53	1,18	1,73	1,63	3,37
Cenoura	0,49	0,12	0,30	0,45	0,66	0,67	0,56	0,89	1,45	1,31
Outros	1,30	0,60	1,14	1,35	1,87	1,62	1,46	1,59	2,59	2,09
Açúcares e derivados	11,34	8,22	10,27	10,82	13,83	12,61	13,97	13,34	15,31	18,93
Açúcar refinado	3,11	2,38	2,87	3,05	2,30	4,32	3,78	3,38	3,04	5,69
Açúcar cristal	4,78	4,30	5,28	4,53	7,05	3,68	5,80	5,02	4,22	4,18
Outros	3,44	1,53	2,12	3,24	4,48	4,61	4,39	4,93	8,06	9,06
Legumes e verduras	6,82	3,38	5,30	6,57	8,58	10,04	8,24	9,49	10,85	14,11
Tomate	1,74	0,91	1,34	1,59	2,31	2,54	1,95	2,64	2,66	3,55
Cebola	1,56	0,81	1,42	1,43	2,09	2,31	1,56	2,48	2,29	2,37
Alface	0,43	0,22	0,21	0,39	0,36	0,55	0,83	0,64	1,14	1,13
Outros	3,10	1,44	2,33	3,15	3,82	4,65	3,89	3,73	4,75	7,06
Frutas	7,85	3,92	5,65	7,75	9,72	9,00	10,63	9,69	15,46	20,54
Banana	2,61	1,55	2,23	2,86	2,85	2,90	3,06	3,01	4,22	4,88
Laranja	0,77	0,42	0,50	0,65	0,94	0,78	1,50	0,77	1,66	2,40
Maçã	0,80	0,24	0,40	0,57	1,22	1,04	1,37	1,29	2,45	2,91
Outras frutas	3,68	1,71	2,53	3,67	4,72	4,28	4,71	4,62	7,13	10,36
Carnes, vísceras e pescados	64,55	42,31	56,68	65,04	71,14	88,42	80,60	82,88	70,22	97,34
Carne de boi de primeira	16,33	7,54	10,14	13,80	15,63	25,06	27,29	28,89	24,98	45,20
Carne de boi de segunda	13,10	9,89	12,21	13,52	17,86	16,25	11,55	19,23	11,91	10,78
Carne de suíno	1,57	0,49	0,95	1,60	3,57	3,27	2,29	1,58	2,13	1,70
Carnes e peixes industrializados	7,27	5,20	5,57	6,67	8,59	9,29	7,17	9,21	11,64	15,91
Pescados frescos	18,37	14,73	20,77	21,11	17,51	20,77	16,46	16,50	10,45	18,24
Outros	7,91	4,47	7,04	8,35	7,99	13,79	15,85	7,47	9,10	5,51
Aves e ovos	22,15	14,84	20,57	23,13	25,76	27,36	25,91	25,69	28,20	30,34
Frango	18,29	12,06	17,09	18,84	21,92	22,84	21,33	21,39	23,08	25,24

**Tabela 1.2.1.8 - Despesa monetária e não-monetária média mensal familiar, com alimentação, por classes de rendimento monetário e não-monetário mensal, segundo os tipos de despesa, com indicação de características das famílias - Região Norte**

(conclusão)

Tipos de despesa	Despesa monetária e não-monetária média mensal familiar (R\$)									
	Total	Classes de rendimento monetário e não-monetário mensal familiar								
		Até 400 (1)	Mais de 400 a 600	Mais de 600 a 1 000	Mais de 1 000 a 1 200	Mais de 1 200 a 1 600	Mais de 1 600 a 2 000	Mais de 2 000 a 3 000	Mais de 3 000 a 4 000	Mais de 4 000
Ovo de galinha	3,44	2,64	3,04	3,86	3,48	3,86	4,33	3,66	4,32	3,95
Outros	0,43	0,13	0,44	0,43	0,36	0,65	0,24	0,64	0,79	1,15
Leites e derivados	19,25	10,44	12,85	16,80	23,14	21,81	28,49	29,36	44,23	48,87
Leite de vaca	5,03	2,77	3,23	4,65	7,07	5,32	6,95	7,75	10,25	12,05
Leite em pó	7,51	4,89	6,07	6,81	8,57	9,19	9,17	10,24	13,90	15,01
Queijos	1,67	0,38	0,59	1,06	1,66	1,41	3,81	2,88	8,11	7,82
Outros	5,04	2,40	2,96	4,29	5,84	5,89	8,56	8,49	11,97	13,99
Panificados	21,66	12,83	17,30	20,94	23,19	27,72	30,42	30,56	38,55	38,66
Pão francês	13,35	7,18	9,72	13,05	14,81	17,94	20,56	21,66	22,54	22,65
Biscoito	5,68	3,99	5,24	5,37	5,75	7,06	6,56	5,83	10,71	10,16
Outros panificados	2,63	1,66	2,35	2,51	2,62	2,72	3,29	3,07	5,30	5,85
Óleos e gorduras	8,52	6,57	8,55	8,25	8,82	10,51	11,61	8,77	11,09	9,72
Óleo de soja	7,87	6,21	8,11	7,59	8,48	9,92	10,69	7,63	10,10	7,50
Azeite de oliva	0,22	0,02	0,04	0,11	0,21	0,18	0,12	0,71	0,53	1,70
Outros	0,43	0,34	0,40	0,55	0,13	0,40	0,80	0,44	0,47	0,52
Bebidas e infusões	19,33	10,50	15,97	19,59	20,31	25,72	22,88	25,56	32,17	39,23
Café moído	3,83	3,26	3,71	3,96	4,14	4,53	3,72	5,04	2,90	3,49
Refrigerantes	5,63	2,57	3,80	5,25	6,25	7,12	9,25	9,05	11,86	13,11
Cervejas e chopes	2,33	0,59	1,94	1,94	1,22	3,32	1,99	3,06	6,10	10,79
Outras bebidas alcoólicas	0,68	0,57	0,35	0,63	0,41	0,28	1,30	0,97	2,68	1,52
Outras	6,87	3,51	6,18	7,80	8,29	10,48	6,63	7,43	8,62	10,33
Enlatados e conservas	1,84	1,37	1,82	1,68	1,69	2,04	1,85	2,34	3,10	3,31
Sal e condimentos	4,28	3,03	3,62	3,85	4,72	4,52	4,96	6,35	6,87	8,62
Massa de tomate	0,44	0,27	0,31	0,41	0,53	0,53	0,64	0,52	1,21	0,75
Maionese	0,29	0,07	0,17	0,27	0,32	0,36	0,59	0,34	0,95	0,95
Sal refinado	0,77	0,92	0,77	0,59	0,54	0,56	0,74	1,63	0,44	0,60
Outros	2,78	1,76	2,36	2,57	3,33	3,07	2,98	3,85	4,27	6,32
Alimentos preparados	3,94	1,39	2,13	4,02	3,42	4,52	3,86	9,35	8,61	12,14
Outros	4,01	1,36	3,22	2,36	2,25	2,08	8,31	9,30	10,30	18,33
Alimentação fora do domicílio	57,95	20,01	27,44	45,69	65,12	84,01	89,06	96,67	148,67	217,47
Almoço e jantar	17,65	5,72	7,70	12,10	18,17	24,24	24,73	30,22	42,83	87,58
Café, leite, café/leite e chocolate	0,82	0,26	0,43	0,95	0,77	1,18	1,27	1,19	1,24	2,37
Sanduíches e salgados	5,65	1,91	2,84	4,42	6,30	8,34	8,41	11,39	16,13	17,38
Refrigerantes e outras bebidas não alcoólicas	7,99	2,88	4,51	6,74	8,60	10,09	12,54	14,59	21,30	25,13
Lanches	8,18	2,41	3,44	6,95	10,20	11,53	11,42	12,45	22,39	33,00
Cervejas, chopes e outras bebidas alcoólicas	13,20	5,02	6,06	11,16	15,25	21,63	24,18	21,91	33,19	35,52
Outras	4,47	1,82	2,46	3,37	5,83	7,01	6,52	4,92	11,60	16,49
<b>Número de famílias</b>	<b>3 143 142</b>	<b>702 405</b>	<b>578 323</b>	<b>766 966</b>	<b>213 898</b>	<b>276 115</b>	<b>161 241</b>	<b>205 338</b>	<b>88 703</b>	<b>150 153</b>
<b>Tamanho médio da família</b>	<b>4,34</b>	<b>3,91</b>	<b>4,28</b>	<b>4,45</b>	<b>4,63</b>	<b>4,81</b>	<b>4,69</b>	<b>4,30</b>	<b>4,34</b>	<b>4,55</b>

Fonte: IBGE, Diretoria de Pesquisas, Coordenação de Índices de Preços, Pesquisa de Orçamentos Familiares 2002-2003.

Nota: O termo família está sendo utilizado para indicar a unidade de investigação da pesquisa "Unidade de Consumo", conforme descrito na introdução.

(1) Inclusive sem rendimento.

**Tabela 1.2.1.9 - Distribuição da despesa monetária e não-monetária média mensal familiar, com alimentação, por classes de rendimento monetário e não-monetário mensal familiar, segundo os tipos de despesa - Região Norte**

(continua)

Tipos de despesa	Distribuição da despesa monetária e não-monetária média mensal familiar (%)									
	Total	Classes de rendimento monetário e não-monetário mensal familiar								
		Até 400 (1)	Mais de 400 a 600	Mais de 600 a 1 000	Mais de 1 000 a 1 200	Mais de 1 200 a 1 600	Mais de 1 600 a 2 000	Mais de 2 000 a 3 000	Mais de 3 000 a 4 000	Mais de 4 000
Despesas com alimentação	100,00	100,00	100,00	100,00	100,00	100,00	100,00	100,00	100,00	100,00
Alimentação no domicílio	80,90	88,75	88,52	84,25	80,88	78,42	77,55	76,53	70,17	65,53
Cereais, leguminosas e oleaginosas	9,07	11,98	10,60	10,14	10,23	8,53	7,40	7,20	6,15	4,35
Arroz	5,68	7,61	6,73	6,28	6,73	5,49	4,38	4,14	3,78	2,77
Feijão	2,89	3,97	3,43	3,16	3,17	2,48	2,46	2,58	2,08	1,20
Outros	0,50	0,40	0,44	0,70	0,33	0,55	0,56	0,48	0,30	0,38
Farinhas, féculas e massas	6,37	8,55	8,52	7,12	5,93	5,65	5,87	4,52	3,69	3,02
Macarrão	1,16	1,40	1,31	1,26	1,27	1,00	0,91	0,98	1,02	0,86
Farinha de trigo	0,50	0,51	0,56	0,55	0,54	0,50	0,50	0,52	0,38	0,27
Farinha de mandioca	3,60	5,55	5,45	4,11	2,89	3,26	3,25	2,17	0,89	0,77
Outras	1,12	1,09	1,20	1,19	1,22	0,89	1,22	0,86	1,41	1,11
Tubérculos e raízes	1,00	0,65	0,84	1,23	1,15	0,98	0,80	1,02	1,14	1,07
Batata inglesa	0,41	0,25	0,24	0,60	0,41	0,39	0,30	0,42	0,33	0,53
Cenoura	0,16	0,07	0,12	0,16	0,19	0,17	0,14	0,22	0,29	0,21
Outros	0,43	0,34	0,48	0,47	0,55	0,42	0,37	0,39	0,52	0,33
Açúcares e derivados	3,74	4,62	4,29	3,73	4,06	3,24	3,52	3,24	3,07	3,00
Açúcar refinado	1,03	1,34	1,20	1,05	0,67	1,11	0,95	0,82	0,61	0,90
Açúcar cristal	1,58	2,42	2,21	1,56	2,07	0,94	1,46	1,22	0,85	0,66
Outros	1,13	0,86	0,89	1,12	1,31	1,18	1,11	1,20	1,62	1,44
Legumes e verduras	2,25	1,90	2,22	2,26	2,52	2,58	2,08	2,30	2,18	2,24
Tomate	0,57	0,51	0,56	0,55	0,68	0,65	0,49	0,64	0,53	0,56
Cebola	0,51	0,46	0,59	0,49	0,61	0,59	0,39	0,60	0,46	0,38
Alface	0,14	0,12	0,09	0,14	0,11	0,14	0,21	0,15	0,23	0,18
Outros	1,02	0,81	0,97	1,08	1,12	1,19	0,98	0,91	0,95	1,12
Frutas	2,59	2,20	2,36	2,67	2,85	2,31	2,68	2,35	3,10	3,26
Banana	0,86	0,87	0,93	0,99	0,84	0,74	0,77	0,73	0,85	0,77
Laranja	0,25	0,24	0,21	0,23	0,27	0,20	0,38	0,19	0,33	0,38
Maçã	0,26	0,14	0,17	0,20	0,36	0,27	0,34	0,31	0,49	0,46
Outras frutas	1,21	0,96	1,06	1,27	1,39	1,10	1,19	1,12	1,43	1,64
Carnes, vísceras e pescados	21,28	23,79	23,71	22,42	20,88	22,71	20,32	20,13	14,09	15,43
Carne de boi de primeira	5,38	4,24	4,24	4,75	4,59	6,43	6,88	7,02	5,01	7,17
Carne de boi de segunda	4,32	5,56	5,11	4,66	5,24	4,17	2,91	4,67	2,39	1,71
Carne de suíno	0,52	0,28	0,40	0,55	1,05	0,84	0,58	0,38	0,43	0,27
Carnes e peixes industrializados	2,40	2,92	2,33	2,30	2,52	2,39	1,81	2,24	2,34	2,52
Pescados frescos	6,06	8,28	8,69	7,28	5,14	5,33	4,15	4,01	2,10	2,89
Outros	2,61	2,51	2,95	2,88	2,34	3,54	4,00	1,81	1,83	0,87
Aves e ovos	7,30	8,34	8,60	7,97	7,56	7,03	6,53	6,24	5,66	4,81
Frango	6,03	6,78	7,15	6,49	6,44	5,87	5,38	5,20	4,63	4,00

**Tabela 1.2.1.9 - Distribuição da despesa monetária e não-monetária média mensal familiar, com alimentação, por classes de rendimento monetário e não-monetário mensal familiar, segundo os tipos de despesa - Região Norte**

(conclusão)

Tipos de despesa	Distribuição da despesa monetária e não-monetária média mensal familiar (%)									
	Total	Classes de rendimento monetário e não-monetário mensal familiar								
		Até 400 (1)	Mais de 400 a 600	Mais de 600 a 1 000	Mais de 1 000 a 1 200	Mais de 1 200 a 1 600	Mais de 1 600 a 2 000	Mais de 2 000 a 3 000	Mais de 3 000 a 4 000	Mais de 4 000
Ovo de galinha	1,13	1,49	1,27	1,33	1,02	0,99	1,09	0,89	0,87	0,63
Outros	0,14	0,07	0,18	0,15	0,10	0,17	0,06	0,15	0,16	0,18
Leites e derivados	6,35	5,87	5,38	5,79	6,79	5,60	7,18	7,13	8,87	7,75
Leite de vaca	1,66	1,56	1,35	1,60	2,08	1,37	1,75	1,88	2,06	1,91
Leite em pó	2,48	2,75	2,54	2,35	2,52	2,36	2,31	2,49	2,79	2,38
Queijos	0,55	0,21	0,25	0,37	0,49	0,36	0,96	0,70	1,63	1,24
Outros	1,66	1,35	1,24	1,48	1,71	1,51	2,16	2,06	2,40	2,22
Panificados	7,14	7,22	7,24	7,22	6,81	7,12	7,67	7,42	7,74	6,13
Pão francês	4,40	4,04	4,06	4,50	4,35	4,61	5,18	5,26	4,52	3,59
Biscoito	1,87	2,24	2,19	1,85	1,69	1,81	1,65	1,42	2,15	1,61
Outros panificados	0,87	0,94	0,98	0,87	0,77	0,70	0,83	0,74	1,06	0,93
Óleos e gorduras	2,81	3,69	3,58	2,84	2,59	2,70	2,93	2,13	2,23	1,54
Óleo de soja	2,59	3,49	3,39	2,62	2,49	2,55	2,69	1,85	2,03	1,19
Azeite de oliva	0,07	0,01	0,02	0,04	0,06	0,05	0,03	0,17	0,11	0,27
Outros	0,14	0,19	0,17	0,19	0,04	0,10	0,20	0,11	0,09	0,08
Bebidas e infusões	6,37	5,91	6,68	6,75	5,96	6,60	5,77	6,21	6,45	6,22
Café moído	1,26	1,84	1,55	1,37	1,21	1,16	0,94	1,22	0,58	0,55
Refrigerantes	1,86	1,45	1,59	1,81	1,83	1,83	2,33	2,20	2,38	2,08
Cervejas e chopes	0,77	0,33	0,81	0,67	0,36	0,85	0,50	0,74	1,22	1,71
Outras bebidas alcoólicas	0,22	0,32	0,14	0,22	0,12	0,07	0,33	0,24	0,54	0,24
Outras	2,27	1,97	2,59	2,69	2,43	2,69	1,67	1,80	1,73	1,64
Enlatados e conservas	0,61	0,77	0,76	0,58	0,49	0,52	0,47	0,57	0,62	0,52
Sal e condimentos	1,41	1,70	1,51	1,33	1,39	1,16	1,25	1,54	1,38	1,37
Massa de tomate	0,14	0,15	0,13	0,14	0,16	0,14	0,16	0,13	0,24	0,12
Maionese	0,10	0,04	0,07	0,09	0,09	0,09	0,15	0,08	0,19	0,15
Sal refinado	0,25	0,52	0,32	0,21	0,16	0,14	0,19	0,40	0,09	0,10
Outros	0,92	0,99	0,99	0,89	0,98	0,79	0,75	0,94	0,86	1,00
Alimentos preparados	1,30	0,78	0,89	1,39	1,00	1,16	0,97	2,27	1,73	1,92
Outros	1,32	0,76	1,35	0,81	0,66	0,53	2,10	2,26	2,07	2,91
Alimentação fora do domicílio	19,10	11,25	11,48	15,75	19,12	21,58	22,45	23,47	29,83	34,47
Almoço e jantar	5,82	3,22	3,22	4,17	5,33	6,22	6,23	7,34	8,59	13,88
Café, leite, café/leite e chocolate	0,27	0,15	0,18	0,33	0,23	0,30	0,32	0,29	0,25	0,38
Sanduíches e salgados	1,86	1,07	1,19	1,52	1,85	2,14	2,12	2,77	3,24	2,76
Refrigerantes e outras bebidas não alcoólicas	2,63	1,62	1,89	2,32	2,52	2,59	3,16	3,54	4,27	3,98
Lanches	2,70	1,35	1,44	2,40	2,99	2,96	2,88	3,02	4,49	5,23
Cervejas, chopes e outras bebidas alcoólicas	4,35	2,82	2,53	3,85	4,48	5,56	6,10	5,32	6,66	5,63
Outras	1,47	1,02	1,03	1,16	1,71	1,80	1,64	1,20	2,33	2,61

Fonte: IBGE, Diretoria de Pesquisas, Coordenação de Índices de Preços, Pesquisa de Orçamentos Familiares 2002-2003.

Nota: O termo família está sendo utilizado para indicar a unidade de investigação da pesquisa "Unidade de Consumo", conforme descrito na introdução.

(1) Inclusive sem rendimento.

**Tabela 1.2.2.1 - Despesa monetária e não-monetária média mensal familiar, por classes de rendimento monetário e não-monetário mensal familiar, segundo os tipos de despesa, com indicação de características das famílias - Região Nordeste**

(continua)

Tipos de despesa e características das famílias	Despesa monetária e não-monetária média mensal familiar (R\$)										
	Total	Classes de rendimento monetário e não-monetário mensal familiar									
		Até 400 (1)	Mais de 400 a 600	Mais de 600 a 1 000	Mais de 1 000 a 1 200	Mais de 1 200 a 1 600	Mais de 1 600 a 2 000	Mais de 2 000 a 3 000	Mais de 3 000 a 4 000	Mais de 4 000 a 6 000	Mais de 6 000
Despesa total	1 134,44	393,19	614,35	863,66	1 209,05	1 428,06	1 788,63	2 414,18	3 498,01	4 386,04	8 778,69
Despesas correntes	1 069,45	384,85	597,05	830,88	1 130,14	1 365,39	1 689,47	2 254,49	3 227,12	4 120,84	7 850,68
Despesas de consumo	978,58	378,25	580,89	795,72	1 065,70	1 269,21	1 541,30	2 045,48	2 892,30	3 557,94	6 333,18
Alimentação	262,18	151,24	216,04	262,77	310,30	346,52	373,28	451,27	555,74	514,47	795,38
Habitação	315,77	129,69	196,42	266,50	353,01	414,42	498,24	638,79	831,95	1 120,91	1 901,16
Aluguel	135,89	57,42	84,72	121,16	160,39	186,59	227,60	263,43	346,66	451,15	731,28
Serviços e taxas	77,23	27,63	42,91	63,65	86,74	102,99	128,02	168,30	238,59	293,97	487,31
Energia elétrica	19,34	7,90	11,94	16,83	20,98	26,27	31,61	44,52	54,50	64,71	98,22
Telefone fixo	16,45	1,84	5,63	13,37	22,00	28,95	36,78	45,57	63,37	78,47	102,19
Telefone Celular	7,61	0,35	0,95	2,56	7,36	7,50	13,66	19,10	42,23	52,07	109,03
Gás doméstico	19,14	13,02	18,01	21,81	23,52	25,31	25,24	26,14	25,81	26,90	26,54
Água e esgoto	8,21	4,28	6,01	8,11	10,43	12,12	13,02	16,59	18,52	21,84	20,00
Outros	6,47	0,25	0,37	0,97	2,45	2,84	7,72	16,37	34,16	49,98	131,33
Manutenção do lar	42,20	16,73	24,24	25,63	36,83	49,65	53,26	94,31	107,59	222,72	355,85
Artigos de limpeza	9,91	5,71	8,05	10,14	10,99	12,15	14,99	17,38	20,36	16,65	34,60
Mobiliários e artigos do lar	25,30	11,61	18,20	22,99	29,29	29,21	34,41	46,56	57,82	63,31	159,40
Eletrodomésticos	21,71	9,26	16,14	20,06	25,14	29,26	35,42	41,58	51,09	60,69	105,82
Consertos artigos do lar	3,54	1,32	2,16	2,87	3,63	4,58	4,55	7,24	9,85	12,43	26,90
Vestuário	66,70	21,93	38,33	59,12	81,77	94,91	123,41	151,12	181,92	231,38	375,59
Roupa de homem	17,11	5,50	9,75	15,58	21,85	24,21	29,71	38,18	49,44	64,57	91,06
Roupa de mulher	18,25	5,48	9,56	15,05	21,32	27,67	34,70	44,42	45,97	63,63	121,78
Roupa de criança	8,88	3,98	5,91	8,39	10,29	11,70	15,53	18,95	22,98	25,79	36,41
Calçados e apetrechos	17,03	5,62	10,44	15,26	21,02	23,90	32,59	37,61	49,15	56,16	88,76
Jóias e bijuterias	3,80	0,93	1,68	3,04	5,10	5,20	7,91	8,78	10,37	14,05	30,39
Têxteis e armarinhos	1,63	0,42	0,99	1,80	2,20	2,24	2,99	3,18	4,01	7,19	7,18
Transporte	156,68	33,58	54,31	87,06	130,85	183,99	243,66	371,14	658,47	875,59	1 710,23
Urbano	35,86	18,29	29,43	37,82	48,84	55,59	66,48	66,56	59,22	67,03	70,86
Gasolina - veículo próprio	24,38	1,96	4,57	8,98	17,64	25,84	38,74	68,62	125,38	167,97	327,22
Álcool - veículo próprio	1,32	0,15	0,57	0,80	1,10	4,10	3,32	4,88	6,12	6,93	0,97
Manutenção - veículo próprio	14,89	2,18	3,23	7,47	14,03	19,29	21,53	40,76	90,53	109,15	131,83
Aquisição de veículos	56,44	6,45	9,90	20,70	29,63	55,23	76,62	136,27	290,75	381,07	857,15
Viagens	15,07	3,75	5,69	9,01	11,57	15,66	23,02	30,99	46,60	73,30	193,34
Outras	8,73	0,79	0,91	2,29	8,04	8,29	13,95	23,06	39,87	70,15	128,85
Higiene e Cuidados Pessoais	28,87	10,74	17,86	27,44	38,42	43,70	49,67	65,24	79,02	85,00	121,58
Perfume	13,35	4,62	8,10	13,02	20,14	21,26	22,53	29,86	34,05	45,80	49,42
Produtos para cabelo	2,57	1,11	1,64	2,44	2,96	4,08	4,76	5,49	7,34	6,35	9,51
Sabonete	1,75	0,92	1,28	1,82	1,83	2,25	3,28	3,93	4,04	2,95	5,00
Instrumentos e produtos de uso pessoal	11,20	4,09	6,84	10,16	13,49	16,11	19,11	25,96	33,60	29,90	57,65
Assistência a saúde	58,53	13,36	26,39	39,40	58,15	77,49	97,76	143,38	231,92	282,66	493,25
Remédios	28,11	10,84	19,01	25,20	33,75	38,13	40,45	56,48	74,65	83,08	165,46
Plano/Seguro saúde	16,18	0,19	1,02	3,24	11,54	17,28	24,48	47,28	105,52	139,15	227,20
Consulta e tratamento dentário	2,83	0,21	1,00	2,03	1,86	3,98	3,99	8,46	13,16	12,10	30,67
Consulta médica	3,27	0,74	1,73	2,50	3,70	5,99	6,78	8,86	11,83	15,01	14,18
Tratamento ambulatorial	0,45	0,01	0,11	0,23	0,19	0,35	0,90	1,15	1,02	1,77	8,72
Serviços de cirurgia	0,83	0,03	0,20	0,30	0,25	0,55	5,86	3,19	1,70	2,25	8,80
Hospitalização	0,55	0,02	0,08	0,80	0,18	0,45	0,44	4,19	0,44	2,31	2,12
Exames diversos	2,30	0,53	1,22	1,99	2,46	4,53	6,34	5,03	10,66	8,44	6,73
Material de tratamento	3,31	0,51	1,57	2,50	3,72	5,39	7,12	7,82	10,40	16,78	24,32
Outras	0,69	0,27	0,46	0,61	0,51	0,85	1,42	0,91	2,54	1,76	5,05



**Tabela 1.2.2.1 - Despesa monetária e não-monetária média mensal familiar, por classes de rendimento monetário e não-monetário mensal familiar, segundo os tipos de despesa, com indicação de características das famílias - Região Nordeste**

(conclusão)

Tipos de despesa e características das famílias	Despesa monetária e não-monetária média mensal familiar (R\$)										
	Total	Classes de rendimento monetário e não-monetário mensal familiar									
		Até 400 (1)	Mais de 400 a 600	Mais de 600 a 1 000	Mais de 1 000 a 1 200	Mais de 1 200 a 1 600	Mais de 1 600 a 2 000	Mais de 2 000 a 3 000	Mais de 3 000 a 4 000	Mais de 4 000 a 6 000	Mais de 6 000
Educação	32,10	3,35	7,12	13,20	27,94	35,58	53,77	86,51	149,13	209,57	411,80
Cursos regulares	13,02	0,46	1,62	4,32	11,36	14,82	24,01	36,98	72,63	101,02	165,05
Curso superior	6,29	0,04	0,36	1,16	3,48	5,15	9,43	18,00	23,93	47,90	121,28
Outros cursos	4,34	0,16	0,78	1,49	3,09	4,61	5,55	13,81	18,04	27,72	67,71
Livros didáticos e revistas técnicas	2,75	0,64	1,27	1,75	2,61	3,77	5,06	6,73	11,91	12,80	21,94
Artigos escolares	3,40	1,71	2,28	3,09	5,37	4,62	5,93	5,69	10,79	8,38	11,23
Outras	2,30	0,35	0,81	1,39	2,03	2,61	3,79	5,30	11,84	11,75	24,59
Recreação e cultura	20,07	3,02	6,01	11,73	20,58	25,35	36,59	54,92	82,09	103,47	210,64
Brinquedos e jogos	2,34	0,64	1,05	1,71	2,34	2,74	4,77	6,60	8,44	9,38	16,91
Celular e acessórios	3,09	0,29	0,89	1,74	3,39	4,94	8,00	9,18	14,40	16,74	24,18
Periódicos, livros e revistas	2,77	0,21	0,50	1,21	2,27	2,62	3,94	7,98	14,00	18,37	37,42
Diversões e esportes	10,70	1,77	3,36	6,63	11,56	14,19	19,01	29,79	42,01	50,45	107,56
Outras	1,17	0,11	0,22	0,43	1,01	0,86	0,87	1,37	3,23	8,53	24,57
Fumo	5,63	3,95	5,01	5,84	7,14	7,23	6,09	8,82	9,22	9,94	10,37
Serviços pessoais	9,33	2,17	4,20	6,75	11,09	12,25	18,34	22,46	32,76	38,22	75,98
Cabeleireiro	6,08	1,81	3,17	4,94	7,29	8,55	11,08	14,15	19,80	21,55	40,25
Manicuro e pedicuro	1,48	0,09	0,35	0,77	1,43	1,69	3,51	4,70	6,59	9,79	14,61
Consertos de artigos pessoais	0,31	0,05	0,14	0,16	0,33	0,34	0,93	0,84	0,98	0,86	3,20
Outras	1,46	0,21	0,53	0,88	2,04	1,68	2,83	2,76	5,39	6,02	17,93
Despesas diversas	22,74	5,24	9,20	15,93	26,45	27,75	40,49	51,83	80,08	86,73	227,20
Jogos e apostas	3,08	1,04	1,63	3,21	5,94	4,48	5,33	8,07	9,74	7,30	8,15
Comunicação	3,21	1,25	2,00	3,21	4,91	4,97	4,88	8,06	7,65	11,77	7,92
Cerimônias e festas	5,21	0,85	1,61	3,07	5,93	7,18	8,15	12,30	18,12	19,65	66,47
Serviços profissionais	3,06	0,56	0,86	1,37	3,33	1,79	7,30	5,40	19,35	11,17	41,05
Imóveis de uso ocasional	3,62	0,39	0,83	1,67	1,75	2,69	5,80	8,59	12,74	18,72	63,43
Outras	4,55	1,15	2,26	3,41	4,59	6,64	9,04	9,41	12,48	18,12	40,19
Outras despesas correntes	90,87	6,60	16,16	35,16	64,44	96,19	148,17	209,01	334,83	562,91	1 517,50
Impostos	32,68	1,46	2,97	8,09	17,58	27,12	43,25	63,07	102,53	198,90	727,83
Contribuições trabalhistas	24,60	2,36	5,80	12,95	24,38	31,98	46,32	67,82	105,88	157,71	267,77
Serviços bancários	4,74	0,15	0,57	1,47	3,88	4,92	10,45	17,03	23,72	32,30	59,18
Pensões, mesadas e doações	17,53	2,31	5,82	10,68	14,64	24,32	33,68	42,75	70,35	92,91	189,03
Previdência privada	1,74	0,00	0,06	0,06	0,37	0,30	1,32	2,33	5,38	14,57	49,60
Outras	9,57	0,31	0,94	1,90	3,58	7,55	13,15	16,02	26,97	66,52	224,09
Aumento do ativo	46,33	7,11	13,94	24,75	60,87	42,24	70,67	91,91	123,85	164,69	755,82
Imóvel (aquisição)	24,82	1,54	2,90	6,50	34,20	16,54	30,62	21,08	73,49	105,43	607,48
Imóvel (reforma)	21,17	5,51	10,86	17,92	26,19	24,99	39,03	70,41	49,86	57,07	146,58
Outros investimentos	0,35	0,06	0,17	0,33	0,47	0,71	1,02	0,43	0,49	2,19	1,76
Diminuição do passivo	18,66	1,24	3,36	8,02	18,04	20,42	28,48	67,78	147,04	100,51	172,19
Empréstimo e carnê	11,91	1,05	2,71	5,56	11,84	15,26	20,68	43,23	72,73	53,82	116,61
Prestação de imóvel	6,74	0,19	0,65	2,46	6,20	5,16	7,80	24,55	74,31	46,69	55,58
<b>Número de famílias</b>	<b>12 235 500</b>	<b>3 999 064</b>	<b>2 444 761</b>	<b>2 466 316</b>	<b>656 923</b>	<b>773 351</b>	<b>492 570</b>	<b>608 171</b>	<b>281 389</b>	<b>241 130</b>	<b>271 825</b>
<b>Tamanho médio da família</b>	<b>4,01</b>	<b>3,67</b>	<b>3,96</b>	<b>4,26</b>	<b>4,35</b>	<b>4,32</b>	<b>4,24</b>	<b>4,38</b>	<b>4,22</b>	<b>4,10</b>	<b>4,09</b>

Fonte: IBGE, Diretoria de Pesquisas, Coordenação de Índices de Preços, Pesquisa de Orçamentos Familiares 2002-2003.

Nota: O termo família está sendo utilizado para indicar a unidade de investigação da pesquisa "Unidade de Consumo", conforme descrito na introdução.

(1) Inclusive sem rendimento.



**Tabela 1.2.2.2 - Distribuição da despesa monetária e não-monetária média mensal familiar, por classes de rendimento monetário e não-monetário mensal familiar, segundo os tipos de despesa - Região Nordeste**

(continua)

Tipos de despesa	Distribuição da despesa monetária e não-monetária média mensal familiar (%)										
	Total	Classes de rendimento monetário e não-monetário mensal familiar									
		Até 400 (1)	Mais de 400 a 600	Mais de 600 a 1 000	Mais de 1 000 a 1 200	Mais de 1 200 a 1 600	Mais de 1 600 a 2 000	Mais de 2 000 a 3 000	Mais de 3 000 a 4 000	Mais de 4 000 a 6 000	Mais de 6 000
Despesa total	100,00	100,00	100,00	100,00	100,00	100,00	100,00	100,00	100,00	100,00	100,00
Despesas correntes	94,27	97,88	97,18	96,20	93,47	95,61	94,46	93,39	92,26	93,95	89,43
Despesas de consumo	86,26	96,20	94,55	92,13	88,14	88,88	86,17	84,73	82,68	81,12	72,14
Alimentação	23,11	38,47	35,17	30,43	25,67	24,27	20,87	18,69	15,89	11,73	9,06
Habituação	27,83	32,98	31,97	30,86	29,20	29,02	27,86	26,46	23,78	25,56	21,66
Aluguel	11,98	14,60	13,79	14,03	13,27	13,07	12,72	10,91	9,91	10,29	8,33
Serviços e taxas	6,81	7,03	6,98	7,37	7,17	7,21	7,16	6,97	6,82	6,70	5,55
Energia elétrica	1,71	2,01	1,94	1,95	1,74	1,84	1,77	1,84	1,56	1,48	1,12
Telefone fixo	1,45	0,47	0,92	1,55	1,82	2,03	2,06	1,89	1,81	1,79	1,16
Telefone Celular	0,67	0,09	0,15	0,30	0,61	0,53	0,76	0,79	1,21	1,19	1,24
Gás doméstico	1,69	3,31	2,93	2,53	1,95	1,77	1,41	1,08	0,74	0,61	0,30
Água e esgoto	0,72	1,09	0,98	0,94	0,86	0,85	0,73	0,69	0,53	0,50	0,23
Outros	0,57	0,06	0,06	0,11	0,20	0,20	0,43	0,68	0,98	1,14	1,50
Manutenção do lar	3,72	4,26	3,95	2,97	3,05	3,48	2,98	3,91	3,08	5,08	4,05
Artigos de limpeza	0,87	1,45	1,31	1,17	0,91	0,85	0,84	0,72	0,58	0,38	0,39
Mobiliários e artigos do lar	2,23	2,95	2,96	2,66	2,42	2,05	1,92	1,93	1,65	1,44	1,82
Eletrodomésticos	1,91	2,36	2,63	2,32	2,08	2,05	1,98	1,72	1,46	1,38	1,21
Consertos artigos do lar	0,31	0,34	0,35	0,33	0,30	0,32	0,25	0,30	0,28	0,28	0,31
Vestuário	5,88	5,58	6,24	6,85	6,76	6,65	6,90	6,26	5,20	5,28	4,28
Roupa de homem	1,51	1,40	1,59	1,80	1,81	1,70	1,66	1,58	1,41	1,47	1,04
Roupa de mulher	1,61	1,39	1,56	1,74	1,76	1,94	1,94	1,84	1,31	1,45	1,39
Roupa de criança	0,78	1,01	0,96	0,97	0,85	0,82	0,87	0,78	0,66	0,59	0,41
Calçados e apetrechos	1,50	1,43	1,70	1,77	1,74	1,67	1,82	1,56	1,41	1,28	1,01
Jóias e bijuterias	0,34	0,24	0,27	0,35	0,42	0,36	0,44	0,36	0,30	0,32	0,35
Tecidos e armarinhos	0,14	0,11	0,16	0,21	0,18	0,16	0,17	0,13	0,11	0,16	0,08
Transporte	13,81	8,54	8,84	10,08	10,82	12,88	13,62	15,37	18,82	19,96	19,48
Urbano	3,16	4,65	4,79	4,38	4,04	3,89	3,72	2,76	1,69	1,53	0,81
Gasolina - veículo próprio	2,15	0,50	0,74	1,04	1,46	1,81	2,17	2,84	3,58	3,83	3,73
Álcool - veículo próprio	0,12	0,04	0,09	0,09	0,09	0,29	0,19	0,20	0,18	0,16	0,01
Manutenção - veículo próprio	1,31	0,56	0,53	0,86	1,16	1,35	1,20	1,69	2,59	2,49	1,50
Aquisição de veículos	4,97	1,64	1,61	2,40	2,45	3,87	4,28	5,64	8,31	8,69	9,76
Viagens	1,33	0,95	0,93	1,04	0,96	1,10	1,29	1,28	1,33	1,67	2,20
Outras	0,77	0,20	0,15	0,27	0,67	0,58	0,78	0,96	1,14	1,60	1,47
Higiene e Cuidados Pessoais	2,54	2,73	2,91	3,18	3,18	3,06	2,78	2,70	2,26	1,94	1,38
Perfume	1,18	1,18	1,32	1,51	1,67	1,49	1,26	1,24	0,97	1,04	0,56
Produtos para cabelo	0,23	0,28	0,27	0,28	0,24	0,29	0,27	0,23	0,21	0,14	0,11
Sabonete	0,15	0,23	0,21	0,21	0,15	0,16	0,18	0,16	0,12	0,07	0,06
Instrumentos e produtos de uso pessoal	0,99	1,04	1,11	1,18	1,12	1,13	1,07	1,08	0,96	0,68	0,66
Assistência a saúde	5,16	3,40	4,30	4,56	4,81	5,43	5,47	5,94	6,63	6,44	5,62
Remédios	2,48	2,76	3,09	2,92	2,79	2,67	2,26	2,34	2,13	1,89	1,88
Plano/Seguro saúde	1,43	0,05	0,17	0,37	0,95	1,21	1,37	1,96	3,02	3,17	2,59
Consulta e tratamento dentário	0,25	0,05	0,16	0,24	0,15	0,28	0,22	0,35	0,38	0,28	0,35
Consulta médica	0,29	0,19	0,28	0,29	0,31	0,42	0,38	0,37	0,34	0,34	0,16
Tratamento ambulatorial	0,04	0,00	0,02	0,03	0,02	0,02	0,05	0,05	0,03	0,04	0,10
Serviços de cirurgia	0,07	0,01	0,03	0,03	0,02	0,04	0,33	0,13	0,05	0,05	0,10
Hospitalização	0,05	0,00	0,01	0,09	0,01	0,03	0,02	0,17	0,01	0,05	0,02
Exames diversos	0,20	0,14	0,20	0,23	0,20	0,32	0,35	0,21	0,30	0,19	0,08
Material de tratamento	0,29	0,13	0,26	0,29	0,31	0,38	0,40	0,32	0,30	0,38	0,28
Outras	0,06	0,07	0,08	0,07	0,04	0,06	0,08	0,04	0,07	0,04	0,06

**Tabela 1.2.2.2 - Distribuição da despesa monetária e não-monetária média mensal familiar, por classes de rendimento monetário e não-monetário mensal familiar, segundo os tipos de despesa - Região Nordeste**

(conclusão)

Tipos de despesa	Distribuição da despesa monetária e não-monetária média mensal familiar (%)											
	Total	Classes de rendimento monetário e não-monetário mensal familiar										
		Até 400 (1)	Mais de 400 a 600	Mais de 600 a 1 000	Mais de 1 000 a 1 200	Mais de 1 200 a 1 600	Mais de 1 600 a 2 000	Mais de 2 000 a 3 000	Mais de 3 000 a 4 000	Mais de 4 000 a 6 000	Mais de 6 000	
Educação	2,83	0,85	1,16	1,53	2,31	2,49	3,01	3,58	4,26	4,78	4,69	
Cursos regulares	1,15	0,12	0,26	0,50	0,94	1,04	1,34	1,53	2,08	2,30	1,88	
Curso superior	0,55	0,01	0,06	0,13	0,29	0,36	0,53	0,75	0,68	1,09	1,38	
Outros cursos	0,38	0,04	0,13	0,17	0,26	0,32	0,31	0,57	0,52	0,63	0,77	
Livros didáticos e revistas técnicas	0,24	0,16	0,21	0,20	0,22	0,26	0,28	0,28	0,34	0,29	0,25	
Artigos escolares	0,30	0,44	0,37	0,36	0,44	0,32	0,33	0,24	0,31	0,19	0,13	
Outras	0,20	0,09	0,13	0,16	0,17	0,18	0,21	0,22	0,34	0,27	0,28	
Recreação e cultura	1,77	0,77	0,98	1,36	1,70	1,78	2,05	2,28	2,35	2,36	2,40	
Brinquedos e jogos	0,21	0,16	0,17	0,20	0,19	0,19	0,27	0,27	0,24	0,21	0,19	
Celular e acessórios	0,27	0,07	0,14	0,20	0,28	0,35	0,45	0,38	0,41	0,38	0,28	
Periódicos, livros e revistas	0,24	0,05	0,08	0,14	0,19	0,18	0,22	0,33	0,40	0,42	0,43	
Diversões e esportes	0,94	0,45	0,55	0,77	0,96	0,99	1,06	1,23	1,20	1,15	1,23	
Outras	0,10	0,03	0,04	0,05	0,08	0,06	0,05	0,06	0,09	0,19	0,28	
Fumo	0,50	1,01	0,82	0,68	0,59	0,51	0,34	0,37	0,26	0,23	0,12	
Serviços pessoais	0,82	0,55	0,68	0,78	0,92	0,86	1,03	0,93	0,94	0,87	0,87	
Cabeleireiro	0,54	0,46	0,52	0,57	0,60	0,60	0,62	0,59	0,57	0,49	0,46	
Manicuro e pedicuro	0,13	0,02	0,06	0,09	0,12	0,12	0,20	0,19	0,19	0,22	0,17	
Consertos de artigos pessoais	0,03	0,01	0,02	0,02	0,03	0,02	0,05	0,04	0,03	0,02	0,04	
Outras	0,13	0,05	0,09	0,10	0,17	0,12	0,16	0,11	0,15	0,14	0,20	
Despesas diversas	2,00	1,33	1,50	1,84	2,19	1,94	2,26	2,15	2,29	1,98	2,59	
Jogos e apostas	0,27	0,26	0,27	0,37	0,49	0,31	0,30	0,33	0,28	0,17	0,09	
Comunicação	0,28	0,32	0,33	0,37	0,41	0,35	0,27	0,33	0,22	0,27	0,09	
Cerimônias e festas	0,46	0,22	0,26	0,36	0,49	0,50	0,46	0,51	0,52	0,45	0,76	
Serviços profissionais	0,27	0,14	0,14	0,16	0,28	0,13	0,41	0,22	0,55	0,25	0,47	
Imóveis de uso ocasional	0,32	0,10	0,14	0,19	0,15	0,19	0,32	0,36	0,36	0,43	0,72	
Outras	0,40	0,29	0,37	0,39	0,38	0,46	0,51	0,39	0,36	0,41	0,46	
Outras despesas correntes	8,01	1,68	2,63	4,07	5,33	6,74	8,28	8,66	9,57	12,83	17,29	
Impostos	2,88	0,37	0,48	0,94	1,45	1,90	2,42	2,61	2,93	4,53	8,29	
Contribuições trabalhistas	2,17	0,60	0,94	1,50	2,02	2,24	2,59	2,81	3,03	3,60	3,05	
Serviços bancários	0,42	0,04	0,09	0,17	0,32	0,34	0,58	0,71	0,68	0,74	0,67	
Pensões, mesadas e doações	1,54	0,59	0,95	1,24	1,21	1,70	1,88	1,77	2,01	2,12	2,15	
Previdência privada	0,15	0,00	0,01	0,01	0,03	0,02	0,07	0,10	0,15	0,33	0,57	
Outras	0,84	0,08	0,15	0,22	0,30	0,53	0,74	0,66	0,77	1,52	2,55	
Aumento do ativo	4,08	1,81	2,27	2,87	5,03	2,96	3,95	3,81	3,54	3,76	8,61	
Imóvel (aquisição)	2,19	0,39	0,47	0,75	2,83	1,16	1,71	0,87	2,10	2,40	6,92	
Imóvel (reforma)	1,87	1,40	1,77	2,08	2,17	1,75	2,18	2,92	1,43	1,30	1,67	
Outros investimentos	0,03	0,02	0,03	0,04	0,04	0,05	0,06	0,02	0,01	0,05	0,02	
Diminuição do passivo	1,64	0,31	0,55	0,93	1,49	1,43	1,59	2,81	4,20	2,29	1,96	
Empréstimo e carnê	1,05	0,27	0,44	0,64	0,98	1,07	1,16	1,79	2,08	1,23	1,33	
Prestação de imóvel	0,59	0,05	0,11	0,28	0,51	0,36	0,44	1,02	2,12	1,06	0,63	

Fonte: IBGE, Diretoria de Pesquisas, Coordenação de Índices de Preços, Pesquisa de Orçamentos Familiares 2002-2003.

Nota: O termo família está sendo utilizado para indicar a unidade de investigação da pesquisa "Unidade de Consumo", conforme descrito na introdução.

(1) Inclusive sem rendimento.

**Tabela 1.2.2.3 - Despesa monetária e não-monetária média mensal familiar, por classes de rendimento monetário e não-monetário mensal familiar, segundo os tipos de despesa, com indicação de características das famílias, na área urbana - Região Nordeste**

(continua)

Tipos de despesa e características das famílias	Despesa monetária e não-monetária média mensal familiar (R\$)										
	Total	Classes de rendimento monetário e não-monetário mensal familiar									
		Até 400 (1)	Mais de 400 a 600	Mais de 600 a 1 000	Mais de 1 000 a 1 200	Mais de 1 200 a 1 600	Mais de 1 600 a 2 000	Mais de 2 000 a 3 000	Mais de 3 000 a 4 000	Mais de 4 000 a 6 000	Mais de 6 000
Despesa total	1 325,41	412,84	628,61	885,19	1 236,79	1 438,79	1 800,54	2 432,12	3 563,94	4 391,31	8 860,94
Despesas correntes	1 243,98	403,39	608,71	851,07	1 151,61	1 375,76	1 704,54	2 272,01	3 286,58	4 122,53	7 920,89
Despesas de consumo	1 126,74	395,20	590,30	811,79	1 083,67	1 274,61	1 550,79	2 057,26	2 947,04	3 542,07	6 395,85
Alimentação	275,05	146,42	204,43	252,53	301,83	335,90	376,03	444,84	554,79	517,70	795,77
Habituação	376,37	148,83	217,09	292,46	372,87	431,95	506,52	652,78	860,14	1 146,89	1 919,07
Aluguel	164,22	67,01	97,88	137,30	171,97	198,95	234,38	272,38	359,65	459,79	738,15
Serviços e taxas	96,62	36,48	52,46	74,10	95,28	109,01	132,20	172,47	248,22	302,01	493,27
Energia elétrica	23,62	10,02	14,08	19,30	22,77	27,55	32,16	44,70	56,10	66,48	98,81
Telefone fixo	21,86	2,95	7,86	16,89	25,35	31,33	38,79	47,76	66,56	81,22	102,99
Telefone Celular	10,03	0,55	1,28	3,08	8,11	8,14	14,21	19,32	44,08	52,70	110,58
Gás doméstico	21,69	16,13	20,49	23,56	24,22	25,56	25,26	26,01	26,01	26,70	26,49
Água e esgoto	10,66	6,45	8,21	10,03	11,98	13,29	13,53	17,39	19,39	22,72	20,39
Outros	8,76	0,39	0,54	1,25	2,85	3,14	8,26	17,29	36,07	52,18	134,01
Manutenção do lar	47,44	15,74	21,57	23,73	36,52	48,37	51,20	94,63	110,03	228,16	357,79
Artigos de limpeza	10,51	5,51	7,84	10,02	10,36	11,96	15,05	17,33	20,78	16,39	34,61
Mobiliários e artigos do lar	28,36	12,19	17,99	23,14	29,27	29,23	33,82	46,55	58,78	64,99	161,34
Eletrodomésticos	25,04	10,36	16,98	21,05	25,90	30,03	35,41	42,05	52,74	62,71	106,87
Censertos artigos do lar	4,18	1,53	2,37	3,13	3,56	4,40	4,46	7,37	9,95	12,84	27,04
Vestuário	78,31	24,55	41,11	61,28	83,57	95,51	123,80	153,27	185,34	234,78	380,19
Roupa de homem	19,55	5,88	9,86	15,26	22,11	23,65	29,08	38,20	49,49	65,26	92,23
Roupa de mulher	21,86	6,36	10,54	15,83	21,97	28,28	35,21	45,32	47,25	64,42	123,00
Roupa de criança	10,32	4,46	6,47	8,91	10,34	12,07	15,66	19,46	23,70	26,19	36,96
Calçados e apetrechos	20,09	6,31	11,43	16,12	21,65	24,01	33,04	38,07	50,45	57,34	90,00
Jóias e bijuterias	4,60	1,06	1,81	3,23	5,29	5,28	7,90	9,11	10,68	14,41	30,70
Tecidos e armarinhos	1,88	0,48	0,99	1,93	2,21	2,23	2,91	3,11	3,77	7,15	7,31
Transporte	180,91	28,81	47,16	78,26	124,68	174,33	242,37	364,29	665,01	804,73	1 732,91
Urbano	35,48	14,77	24,58	32,95	47,23	51,19	66,48	66,02	60,19	68,25	71,24
Gasolina - veículo próprio	30,56	1,81	4,67	8,88	18,55	25,50	39,61	70,07	127,23	165,71	330,67
Álcool - veículo próprio	1,65	0,24	0,53	0,90	1,29	4,37	3,28	5,00	6,26	7,08	0,99
Manutenção - veículo próprio	17,37	1,71	3,17	6,38	12,56	17,68	20,81	37,87	92,18	106,37	133,30
Aquisição de veículos	67,71	6,08	8,32	18,86	26,91	52,33	76,03	133,13	290,28	323,03	870,57
Viagens	17,68	3,57	4,92	8,29	10,62	14,99	22,37	31,22	47,71	76,31	195,64
Outras	10,46	0,62	0,97	2,01	7,52	8,27	13,80	20,98	41,16	57,98	130,50
Higiene e Cuidados Pessoais	33,73	12,13	18,72	29,51	39,81	44,59	50,04	65,71	80,31	86,90	122,31
Perfume	15,72	5,43	8,51	14,08	20,97	22,23	22,65	29,77	34,34	47,08	49,54
Produtos para cabelo	2,94	1,27	1,69	2,60	2,95	4,15	4,70	5,28	7,46	6,40	9,55
Sabonete	1,97	0,99	1,33	1,91	1,92	2,25	3,30	4,04	4,03	2,85	5,01
Instrumentos e produtos de uso pessoal	13,10	4,44	7,19	10,92	13,97	15,97	19,39	26,61	34,49	30,57	58,19
Assistência a saúde	70,76	14,07	27,22	40,80	62,39	80,83	93,41	145,71	240,00	291,26	499,55
Remédios	31,96	11,18	18,98	25,11	35,56	38,70	39,81	56,39	76,56	85,42	167,55
Plano/Seguro saúde	21,67	0,29	1,44	4,13	13,49	19,25	25,16	49,45	110,27	143,60	229,71
Consulta e tratamento dentário	3,64	0,25	1,17	2,36	1,81	4,43	3,71	8,85	13,64	12,67	31,29
Consulta médica	3,88	0,81	1,83	2,60	3,95	6,20	6,37	8,88	11,96	15,28	14,42
Tratamento ambulatorial	0,55	0,02	0,12	0,16	0,22	0,39	0,63	1,10	1,08	1,85	8,90
Serviços de cirurgia	0,85	0,00	0,09	0,23	0,22	0,38	2,85	3,37	1,80	2,36	8,98
Hospitalização	0,74	-	0,11	1,04	0,21	0,51	0,47	4,43	0,46	2,42	2,16
Exames diversos	2,60	0,50	1,20	1,90	2,65	4,58	5,74	4,66	11,06	8,33	6,86
Material de tratamento	4,09	0,68	1,87	2,56	3,94	5,64	7,42	7,62	10,51	17,49	24,53
Outras	0,79	0,34	0,41	0,70	0,34	0,75	1,26	0,95	2,66	1,84	5,14

**Tabela 1.2.2.3 - Despesa monetária e não-monetária média mensal familiar, por classes de rendimento monetário e não-monetário mensal familiar, segundo os tipos de despesa, com indicação de características das famílias, na área urbana - Região Nordeste**

(conclusão)

Tipos de despesa e características das famílias	Despesa monetária e não-monetária média mensal familiar (R\$)										
	Total	Classes de rendimento monetário e não-monetário mensal familiar									
		Até 400 (1)	Mais de 400 a 600	Mais de 600 a 1 000	Mais de 1 000 a 1 200	Mais de 1 200 a 1 600	Mais de 1 600 a 2 000	Mais de 2 000 a 3 000	Mais de 3 000 a 4 000	Mais de 4 000 a 6 000	Mais de 6 000
Educação	41,61	3,95	8,48	15,09	30,86	37,99	56,09	89,66	153,72	216,42	418,08
Cursos regulares	17,47	0,75	2,30	5,49	13,13	16,28	25,43	38,46	75,75	104,92	167,95
Curso superior	8,42	0,06	0,49	1,35	4,05	5,63	10,08	18,94	23,81	49,54	123,59
Outros cursos	5,72	0,22	1,05	1,79	3,42	4,88	5,80	14,30	18,58	28,58	68,33
Livros didáticos e revistas técnicas	3,31	0,65	1,33	1,79	2,76	3,91	5,24	6,82	12,32	12,95	21,83
Artigos escolares	3,86	1,86	2,40	3,22	5,51	4,53	6,04	5,78	11,07	8,53	11,34
Outras	2,84	0,41	0,90	1,45	1,98	2,75	3,50	5,36	12,18	11,90	25,03
Recreação e cultura	25,68	4,04	7,10	13,23	22,38	26,64	37,45	56,54	84,46	107,18	214,32
Brinquedos e jogos	2,90	0,79	1,23	1,86	2,50	2,93	4,88	6,83	8,61	9,55	17,18
Celular e acessórios	4,05	0,46	1,23	2,07	3,80	5,16	8,44	9,53	15,03	17,00	24,47
Periódicos, livros e revistas	3,68	0,32	0,61	1,53	2,62	2,83	3,87	8,30	14,79	18,96	38,11
Diversões e esportes	13,51	2,31	3,77	7,26	12,43	14,79	19,36	30,45	42,64	52,76	109,48
Outras	1,54	0,15	0,26	0,51	1,02	0,94	0,90	1,43	3,39	8,91	25,07
Fumo	6,06	4,25	4,98	6,02	7,32	7,17	6,17	8,89	9,57	10,35	10,56
Serviços pessoais	11,51	2,53	4,75	7,43	12,01	12,52	18,76	22,96	33,92	38,95	77,11
Cabeleireiro	7,34	2,06	3,56	5,33	7,79	8,72	11,24	14,42	20,46	22,10	40,74
Manicuro e pedicuro	1,95	0,13	0,47	0,95	1,61	1,78	3,67	4,89	6,89	9,91	14,87
Consertos de artigos pessoais	0,38	0,07	0,15	0,18	0,36	0,36	0,94	0,85	1,03	0,88	3,26
Outras	1,83	0,27	0,57	0,97	2,25	1,66	2,91	2,79	5,54	6,06	18,24
Despesas diversas	26,75	5,62	9,26	15,20	25,96	27,16	40,15	52,62	79,79	86,93	225,99
Jogos e apostas	3,41	1,35	1,87	2,56	6,22	4,07	5,12	7,90	9,35	7,32	8,26
Comunicação	3,79	1,53	2,37	3,51	5,06	4,89	4,86	8,01	7,20	12,01	8,06
Cerimônias e festas	6,34	0,79	1,49	3,17	6,44	7,00	7,38	12,79	18,51	20,43	67,53
Serviços profissionais	3,58	0,52	0,86	1,04	1,67	1,86	7,54	5,63	18,37	11,70	41,54
Imóveis de uso ocasional	4,39	0,50	0,78	1,46	1,77	2,72	6,05	8,70	13,40	16,86	60,83
Outras	5,25	0,94	1,89	3,46	4,80	6,63	9,21	9,59	12,95	18,61	39,77
Outras despesas correntes	117,24	8,19	18,40	39,27	67,94	101,16	153,75	214,75	339,54	580,46	1 525,04
Impostos	43,45	2,08	4,03	9,80	19,81	29,74	45,50	65,13	106,03	202,66	737,98
Contribuições trabalhistas	31,39	3,01	6,62	14,40	25,09	33,49	47,28	70,02	108,44	163,43	269,51
Serviços bancários	6,25	0,22	0,71	1,80	4,20	5,31	10,88	17,40	24,71	33,55	59,87
Pensões, mesadas e doações	21,43	2,54	6,06	11,31	15,11	24,65	35,31	43,26	69,97	96,00	181,26
Previdência privada	2,35	0,00	0,08	0,08	0,43	0,33	1,14	2,47	5,68	15,27	50,39
Outras	12,38	0,34	0,91	1,89	3,29	7,64	13,66	16,47	24,71	69,55	226,03
Aumento do ativo	57,48	7,88	16,27	24,88	65,49	41,47	67,41	91,64	126,59	165,90	766,28
Imóvel (aquisição)	31,96	1,62	3,82	6,09	37,09	15,75	30,31	19,65	76,25	107,89	616,75
Imóvel (reforma)	25,08	6,17	12,21	18,40	27,88	24,99	36,03	71,55	49,84	55,72	147,76
Outros investimentos	0,45	0,09	0,24	0,40	0,53	0,73	1,06	0,44	0,50	2,29	1,78
Diminuição do passivo	23,94	1,58	3,63	9,24	19,68	21,56	28,59	68,47	150,77	102,88	173,77
Empréstimo e carnê	14,88	1,36	2,90	6,04	12,55	15,74	20,24	42,66	72,29	54,08	117,08
Prestação de imóvel	9,06	0,21	0,72	3,20	7,13	5,82	8,34	25,80	78,48	48,80	56,69
<b>Número de famílias</b>	<b>9 014 595</b>	<b>2 402 664</b>	<b>1 674 795</b>	<b>1 892 548</b>	<b>560 646</b>	<b>685 166</b>	<b>460 537</b>	<b>575 375</b>	<b>266 320</b>	<b>230 161</b>	<b>266 382</b>
<b>Tamanho médio da família</b>	<b>3,90</b>	<b>3,42</b>	<b>3,81</b>	<b>4,12</b>	<b>4,25</b>	<b>4,17</b>	<b>4,18</b>	<b>4,30</b>	<b>4,15</b>	<b>4,10</b>	<b>4,12</b>

Fonte: IBGE, Diretoria de Pesquisas, Coordenação de Índices de Preços, Pesquisa de Orçamentos Familiares 2002-2003.

Nota: O termo família está sendo utilizado para indicar a unidade de investigação da pesquisa "Unidade de Consumo", conforme descrito na introdução.

(1) Inclusive sem rendimento.

**Tabela 1.2.2.4 - Distribuição da despesa monetária e não-monetária média mensal familiar, por classes de rendimento monetário e não-monetário mensal familiar, segundo os tipos de despesa, na área urbana - Região Nordeste**

(continua)

Tipos de despesa	Distribuição da despesa monetária e não-monetária média mensal familiar (%)										
	Total	Classes de rendimento monetário e não-monetário mensal familiar									
		Até 400 (1)	Mais de 400 a 600	Mais de 600 a 1 000	Mais de 1 000 a 1 200	Mais de 1 200 a 1 600	Mais de 1 600 a 2 000	Mais de 2 000 a 3 000	Mais de 3 000 a 4 000	Mais de 4 000 a 6 000	Mais de 6 000
Despesa total	100,00	100,00	100,00	100,00	100,00	100,00	100,00	100,00	100,00	100,00	100,00
Despesas correntes	93,86	97,71	96,83	96,14	93,11	95,62	94,67	93,42	92,22	93,88	89,39
Despesas de consumo	85,01	95,73	93,91	91,71	87,62	88,59	86,13	84,59	82,69	80,66	72,18
Alimentação	20,75	35,47	32,52	28,53	24,40	23,35	20,88	18,29	15,57	11,79	8,98
Habitação	28,40	36,05	34,54	33,04	30,15	30,02	28,13	26,84	24,13	26,12	21,66
Aluguel	12,39	16,23	15,57	15,51	13,90	13,83	13,02	11,20	10,09	10,47	8,33
Serviços e taxas	7,29	8,84	8,35	8,37	7,70	7,58	7,34	7,09	6,96	6,88	5,57
Energia elétrica	1,78	2,43	2,24	2,18	1,84	1,91	1,79	1,84	1,57	1,51	1,12
Telefone fixo	1,65	0,71	1,25	1,91	2,05	2,18	2,15	1,96	1,87	1,85	1,16
Telefone Celular	0,76	0,13	0,20	0,35	0,66	0,57	0,79	0,79	1,24	1,20	1,25
Gás doméstico	1,64	3,91	3,26	2,66	1,96	1,78	1,40	1,07	0,73	0,61	0,30
Água e esgoto	0,80	1,56	1,31	1,13	0,97	0,92	0,75	0,72	0,54	0,52	0,23
Outros	0,66	0,09	0,09	0,14	0,23	0,22	0,46	0,71	1,01	1,19	1,51
Manutenção do lar	3,58	3,81	3,43	2,68	2,95	3,36	2,84	3,89	3,09	5,20	4,04
Artigos de limpeza	0,79	1,34	1,25	1,13	0,84	0,83	0,84	0,71	0,58	0,37	0,39
Mobiliários e artigos do lar	2,14	2,95	2,86	2,61	2,37	2,03	1,88	1,91	1,65	1,48	1,82
Eletrodomésticos	1,89	2,51	2,70	2,38	2,09	2,09	1,97	1,73	1,48	1,43	1,21
Consertos artigos do lar	0,32	0,37	0,38	0,35	0,29	0,31	0,25	0,30	0,28	0,29	0,31
Vestuário	5,91	5,95	6,54	6,92	6,76	6,64	6,88	6,30	5,20	5,35	4,29
Roupa de homem	1,48	1,42	1,57	1,72	1,79	1,64	1,62	1,57	1,39	1,49	1,04
Roupa de mulher	1,65	1,54	1,68	1,79	1,78	1,97	1,96	1,86	1,33	1,47	1,39
Roupa de criança	0,78	1,08	1,03	1,01	0,84	0,84	0,87	0,80	0,67	0,60	0,42
Calçados e apetrechos	1,52	1,53	1,82	1,82	1,75	1,67	1,84	1,57	1,42	1,31	1,02
Jóias e bijuterias	0,35	0,26	0,29	0,36	0,43	0,37	0,44	0,37	0,30	0,33	0,35
Tecidos e armarinhos	0,14	0,12	0,16	0,22	0,18	0,16	0,16	0,13	0,11	0,16	0,08
Transporte	13,65	6,98	7,50	8,84	10,08	12,12	13,46	14,98	18,66	18,33	19,56
Urbano	2,68	3,58	3,91	3,72	3,82	3,56	3,69	2,71	1,69	1,55	0,80
Gasolina - veículo próprio	2,31	0,44	0,74	1,00	1,50	1,77	2,20	2,88	3,57	3,77	3,73
Álcool - veículo próprio	0,12	0,06	0,09	0,10	0,10	0,30	0,18	0,21	0,18	0,16	0,01
Manutenção - veículo próprio	1,31	0,42	0,50	0,72	1,02	1,23	1,16	1,56	2,59	2,42	1,50
Aquisição de veículos	5,11	1,47	1,32	2,13	2,18	3,64	4,22	5,47	8,15	7,36	9,82
Viagens	1,33	0,86	0,78	0,94	0,86	1,04	1,24	1,28	1,34	1,74	2,21
Outras	0,79	0,15	0,15	0,23	0,61	0,58	0,77	0,86	1,15	1,32	1,47
Higiene e Cuidados Pessoais	2,54	2,94	2,98	3,33	3,22	3,10	2,78	2,70	2,25	1,98	1,38
Perfume	1,19	1,32	1,35	1,59	1,70	1,55	1,26	1,22	0,96	1,07	0,56
Produtos para cabelo	0,22	0,31	0,27	0,29	0,24	0,29	0,26	0,22	0,21	0,15	0,11
Sabonete	0,15	0,24	0,21	0,22	0,16	0,16	0,18	0,17	0,11	0,06	0,06
Instrumentos e produtos de uso pessoal	0,99	1,08	1,14	1,23	1,13	1,11	1,08	1,09	0,97	0,70	0,66
Assistência a saúde	5,34	3,41	4,33	4,61	5,04	5,62	5,19	5,99	6,73	6,63	5,64
Remédios	2,41	2,71	3,02	2,84	2,88	2,69	2,21	2,32	2,15	1,95	1,89
Plano/Seguro saúde	1,63	0,07	0,23	0,47	1,09	1,34	1,40	2,03	3,09	3,27	2,59
Consulta e tratamento dentário	0,27	0,06	0,19	0,27	0,15	0,31	0,21	0,36	0,38	0,29	0,35
Consulta médica	0,29	0,20	0,29	0,29	0,32	0,43	0,35	0,37	0,34	0,35	0,16
Tratamento ambulatorial	0,04	0,00	0,02	0,02	0,02	0,03	0,04	0,05	0,03	0,04	0,10
Serviços de cirurgia	0,06	0,00	0,01	0,03	0,02	0,03	0,16	0,14	0,05	0,05	0,10
Hospitalização	0,06	-	0,02	0,12	0,02	0,04	0,03	0,18	0,01	0,06	0,02
Exames diversos	0,20	0,12	0,19	0,21	0,21	0,32	0,32	0,19	0,31	0,19	0,08
Material de tratamento	0,31	0,17	0,30	0,29	0,32	0,39	0,41	0,31	0,29	0,40	0,28
Outras	0,06	0,08	0,07	0,08	0,03	0,05	0,07	0,04	0,07	0,04	0,06

**Tabela 1.2.2.4 - Distribuição da despesa monetária e não-monetária média mensal familiar, por classes de rendimento monetário e não-monetário mensal familiar, segundo os tipos de despesa, na área urbana - Região Nordeste**

(conclusão)

Tipos de despesa	Distribuição da despesa monetária e não-monetária média mensal familiar (%)											
	Total	Classes de rendimento monetário e não-monetário mensal familiar										
		Até 400 (1)	Mais de 400 a 600	Mais de 600 a 1 000	Mais de 1 000 a 1 200	Mais de 1 200 a 1 600	Mais de 1 600 a 2 000	Mais de 2 000 a 3 000	Mais de 3 000 a 4 000	Mais de 4 000 a 6 000	Mais de 6 000	
Educação	3,14	0,96	1,35	1,70	2,50	2,64	3,12	3,69	4,31	4,93	4,72	
Cursos regulares	1,32	0,18	0,37	0,62	1,06	1,13	1,41	1,58	2,13	2,39	1,90	
Curso superior	0,63	0,01	0,08	0,15	0,33	0,39	0,56	0,78	0,67	1,13	1,39	
Outros cursos	0,43	0,05	0,17	0,20	0,28	0,34	0,32	0,59	0,52	0,65	0,77	
Livros didáticos e revistas técnicas	0,25	0,16	0,21	0,20	0,22	0,27	0,29	0,28	0,35	0,29	0,25	
Artigos escolares	0,29	0,45	0,38	0,36	0,45	0,31	0,34	0,24	0,31	0,19	0,13	
Outras	0,21	0,10	0,14	0,16	0,16	0,19	0,19	0,22	0,34	0,27	0,28	
Recreação e cultura	1,94	0,98	1,13	1,49	1,81	1,85	2,08	2,32	2,37	2,44	2,42	
Brinquedos e jogos	0,22	0,19	0,20	0,21	0,20	0,20	0,27	0,28	0,24	0,22	0,19	
Celular e acessórios	0,31	0,11	0,20	0,23	0,31	0,36	0,47	0,39	0,42	0,39	0,28	
Periódicos, livros e revistas	0,28	0,08	0,10	0,17	0,21	0,20	0,22	0,34	0,42	0,43	0,43	
Diversões e esportes	1,02	0,56	0,60	0,82	1,00	1,03	1,08	1,25	1,20	1,20	1,24	
Outras	0,12	0,04	0,04	0,06	0,08	0,07	0,05	0,06	0,10	0,20	0,28	
Fumo	0,46	1,03	0,79	0,68	0,59	0,50	0,34	0,37	0,27	0,24	0,12	
Serviços pessoais	0,87	0,61	0,76	0,84	0,97	0,87	1,04	0,94	0,95	0,89	0,87	
Cabeleireiro	0,55	0,50	0,57	0,60	0,63	0,61	0,62	0,59	0,57	0,50	0,46	
Manicuro e pedicuro	0,15	0,03	0,08	0,11	0,13	0,12	0,20	0,20	0,19	0,23	0,17	
Consertos de artigos pessoais	0,03	0,02	0,02	0,02	0,03	0,03	0,05	0,04	0,03	0,02	0,04	
Outras	0,14	0,07	0,09	0,11	0,18	0,12	0,16	0,11	0,16	0,14	0,21	
Despesas diversas	2,02	1,36	1,47	1,72	2,10	1,89	2,23	2,16	2,24	1,98	2,55	
Jogos e apostas	0,26	0,33	0,30	0,29	0,50	0,28	0,28	0,32	0,26	0,17	0,09	
Comunicação	0,29	0,37	0,38	0,40	0,41	0,34	0,27	0,33	0,20	0,27	0,09	
Cerimônias e festas	0,48	0,19	0,24	0,36	0,52	0,49	0,41	0,53	0,52	0,47	0,76	
Serviços profissionais	0,27	0,13	0,14	0,12	0,14	0,13	0,42	0,23	0,52	0,27	0,47	
Imóveis de uso ocasional	0,33	0,12	0,12	0,17	0,14	0,19	0,34	0,36	0,38	0,38	0,69	
Outras	0,40	0,23	0,30	0,39	0,39	0,46	0,51	0,39	0,36	0,42	0,45	
Outras despesas correntes	8,85	1,98	2,93	4,44	5,49	7,03	8,54	8,83	9,53	13,22	17,21	
Impostos	3,28	0,50	0,64	1,11	1,60	2,07	2,53	2,68	2,98	4,62	8,33	
Contribuições trabalhistas	2,37	0,73	1,05	1,63	2,03	2,33	2,63	2,88	3,04	3,72	3,04	
Serviços bancários	0,47	0,05	0,11	0,20	0,34	0,37	0,60	0,72	0,69	0,76	0,68	
Pensões, mesadas e doações	1,62	0,62	0,96	1,28	1,22	1,71	1,96	1,78	1,96	2,19	2,05	
Previdência privada	0,18	0,00	0,01	0,01	0,03	0,02	0,06	0,10	0,16	0,35	0,57	
Outras	0,93	0,08	0,15	0,21	0,27	0,53	0,76	0,68	0,69	1,58	2,55	
Aumento do ativo	4,34	1,91	2,59	2,81	5,30	2,88	3,74	3,77	3,55	3,78	8,65	
Imóvel (aquisição)	2,41	0,39	0,61	0,69	3,00	1,09	1,68	0,81	2,14	2,46	6,96	
Imóvel (reforma)	1,89	1,49	1,94	2,08	2,25	1,74	2,00	2,94	1,40	1,27	1,67	
Outros investimentos	0,03	0,02	0,04	0,04	0,04	0,05	0,06	0,02	0,01	0,05	0,02	
Diminuição do passivo	1,81	0,38	0,58	1,04	1,59	1,50	1,59	2,82	4,23	2,34	1,96	
Empréstimo e carnê	1,12	0,33	0,46	0,68	1,01	1,09	1,12	1,75	2,03	1,23	1,32	
Prestação de imóvel	0,68	0,05	0,12	0,36	0,58	0,40	0,46	1,06	2,20	1,11	0,64	

Fonte: IBGE, Diretoria de pesquisas, Coordenação de Índices de Preços, Pesquisa de Orçamentos Familiares 2002-2003.

Nota: O termo família está sendo utilizado para indicar a unidade de investigação da pesquisa "Unidade de Consumo", conforme descrito na introdução.

(1) Inclusive sem rendimento.

**Tabela 1.2.2.5 - Despesa monetária e não-monetária média mensal familiar, por classes de rendimento monetário e não-monetário mensal familiar, segundo os tipos de despesa, com indicação de características das famílias, na área rural - Região Nordeste**

(continua)

Tipos de despesa e características das famílias	Despesa monetária e não-monetária média mensal familiar (R\$)										
	Total	Classes de rendimento monetário e não-monetário mensal familiar									
		Até 400 (1)	Mais de 400 a 600	Mais de 600 a 1 000	Mais de 1 000 a 1 200	Mais de 1 200 a 1 600	Mais de 1 600 a 2 000	Mais de 2 000 a 3 000	Mais de 3 000 a 4 000	Mais de 4 000 a 6 000	Mais de 6 000
Despesa total	599,97	363,62	583,33	792,63	1 047,51	1 344,66	1 617,37	2 099,42	2 332,87	4 275,54	4 752,44
Despesas correntes	580,98	356,94	571,70	764,30	1 005,07	1 284,80	1 472,73	1 947,05	2 176,26	4 085,33	4 413,65
Despesas de consumo	563,91	352,75	560,42	742,72	961,07	1 227,23	1 404,75	1 838,76	1 924,72	3 890,78	3 265,53
Alimentação	226,14	158,51	241,27	296,56	359,66	429,04	333,74	564,16	572,36	446,52	776,29
Habitação	146,16	100,88	151,45	180,84	237,34	278,22	379,22	393,39	333,58	575,93	1 024,67
Aluguel	56,59	42,99	56,11	67,94	93,00	90,58	130,16	106,33	116,98	269,76	394,94
Serviços e taxas	22,94	14,31	22,13	29,15	36,99	56,23	67,97	95,14	68,49	125,11	195,66
Energia elétrica	7,38	4,71	7,28	8,71	10,58	16,37	23,59	41,50	26,34	27,37	69,56
Telefone fixo	1,31	0,17	0,78	1,76	2,49	10,46	7,90	7,14	6,97	20,74	62,72
Telefone Celular	0,83	0,06	0,21	0,84	2,98	2,52	5,78	15,27	9,45	38,75	33,33
Gás doméstico	12,02	8,33	12,62	16,02	19,42	23,34	24,96	28,35	22,36	31,06	29,04
Água e esgoto	1,34	1,01	1,23	1,77	1,40	3,02	5,71	2,66	3,13	3,39	0,90
Outros	0,06	0,03	0,01	0,04	0,12	0,53	0,03	0,21	0,24	3,80	0,10
Manutenção do lar	27,53	18,23	30,05	31,91	38,61	59,58	82,84	88,74	64,45	108,59	260,79
Artigos de limpeza	8,21	6,00	8,50	10,53	14,65	13,57	14,14	18,17	12,86	22,18	34,34
Mobiliários e artigos do lar	16,75	10,72	18,65	22,48	29,38	29,09	42,83	46,82	40,94	28,18	64,49
Eletrodomésticos	12,40	7,62	14,33	16,83	20,73	23,25	35,51	33,27	21,88	18,27	54,30
Consertos artigos do lar	1,74	1,01	1,69	2,01	3,99	5,92	5,78	4,94	7,98	3,83	20,16
Vestuário	34,19	17,98	32,29	51,99	71,32	90,23	117,87	113,39	121,49	160,20	150,21
Roupa de homem	10,28	4,92	9,49	16,62	20,34	28,62	38,74	37,80	48,65	49,95	33,87
Roupa de mulher	8,15	4,17	7,43	12,47	17,54	22,89	27,28	28,69	23,25	46,99	62,17
Roupa de criança	4,84	3,27	4,69	6,70	9,99	8,83	13,61	9,99	10,30	17,46	9,75
Calçados e apetrechos	8,45	4,57	8,28	12,45	17,36	23,03	26,05	29,41	26,25	31,39	28,24
Jóias e bijuterias	1,55	0,74	1,39	2,40	3,96	4,60	8,11	3,11	4,84	6,46	15,12
Tecidos e armários	0,92	0,32	1,00	1,35	2,13	2,26	4,09	4,41	8,19	7,95	1,06
Transporte	88,87	40,76	69,85	116,08	166,74	259,09	262,13	491,24	543,02	2 362,45	600,19
Urbano	36,91	23,60	39,98	53,87	58,23	89,78	66,55	76,10	42,14	41,38	52,42
Gasolina - veículo próprio	7,06	2,18	4,35	9,29	12,34	28,51	26,25	43,20	92,59	215,35	158,00
Álcool - veículo próprio	0,40	0,02	0,66	0,48	-	2,05	3,85	2,74	3,63	3,70	-
Manutenção - veículo próprio	7,96	2,89	3,37	11,06	22,63	31,75	31,89	91,46	61,40	167,35	60,18
Aquisição de veículos	24,89	7,00	13,34	26,75	45,43	77,73	85,14	191,25	299,02	1 598,98	200,43
Viagens	7,76	4,02	7,37	11,40	17,06	20,89	32,33	27,01	27,04	10,08	80,96
Outras	3,87	1,05	0,78	3,22	11,05	8,38	16,11	59,49	17,20	325,61	48,20
Higiene e Cuidados Pessoais	15,27	8,64	15,99	20,60	30,33	36,82	44,32	56,98	56,19	45,32	85,93
Perfume	6,74	3,40	7,20	9,55	15,34	13,70	20,84	31,46	28,85	18,99	43,31
Produtos para cabelo	1,53	0,88	1,54	1,90	2,98	3,60	5,50	9,05	5,17	5,28	7,40
Sabonete	1,15	0,80	1,18	1,52	1,31	2,28	2,99	1,94	4,17	5,10	4,20
Instrumentos e produtos de uso pessoal	5,85	3,56	6,07	7,63	10,71	17,23	15,00	14,53	18,00	15,95	31,02
Assistência a saúde	24,29	12,27	24,60	34,82	33,45	51,52	160,35	102,41	89,20	102,14	184,83
Remédios	17,34	10,32	19,09	25,51	23,20	33,69	49,58	58,12	40,86	33,93	63,45
Plano/Seguro saúde	0,83	0,05	0,11	0,28	0,20	1,97	14,68	9,17	21,63	45,82	104,71
Consulta e tratamento dentário	0,58	0,15	0,62	0,94	2,13	0,42	8,05	1,65	4,82	0,18	-
Consulta médica	1,55	0,65	1,51	2,17	2,24	4,32	12,69	8,51	9,61	9,38	2,26
Tratamento ambulatorial	0,17	-	0,08	0,47	-	-	4,67	1,97	-	-	-
Serviços de cirurgia	0,79	0,08	0,42	0,54	0,43	1,90	49,22	-	-	-	-
Hospitalização	0,02	0,05	-	-	-	-	-	-	-	-	-
Exames diversos	1,47	0,58	1,26	2,31	1,36	4,11	14,95	11,60	3,61	10,74	-
Material de tratamento	1,13	0,25	0,93	2,30	2,41	3,45	2,72	11,24	8,39	2,04	13,90
Outras	0,40	0,16	0,58	0,31	1,47	1,66	3,80	0,16	0,28	0,05	0,51



**Tabela 1.2.2.5 - Despesa monetária e não-monetária média mensal familiar, por classes de rendimento monetário e não-monetário mensal familiar, segundo os tipos de despesa, com indicação de características das famílias, na área rural - Região Nordeste**

(conclusão)

Tipos de despesa e características das famílias	Despesa monetária e não-monetária média mensal familiar (R\$)										
	Total	Classes de rendimento monetário e não-monetário mensal familiar									
		Até 400 (1)	Mais de 400 a 600	Mais de 600 a 1 000	Mais de 1 000 a 1 200	Mais de 1 200 a 1 600	Mais de 1 600 a 2 000	Mais de 2 000 a 3 000	Mais de 3 000 a 4 000	Mais de 4 000 a 6 000	Mais de 6 000
Educação	5,49	2,46	4,18	6,96	10,97	16,88	20,43	31,31	68,14	65,81	104,62
Cursos regulares	0,58	0,01	0,13	0,46	1,04	3,40	3,66	11,00	17,44	19,10	22,76
Curso superior	0,36	-	0,07	0,55	0,16	1,43	0,00	1,51	26,05	13,55	8,35
Outros cursos	0,48	0,06	0,20	0,49	1,21	2,47	2,08	5,28	8,51	9,70	37,18
Livros didáticos e revistas técnicas	1,18	0,63	1,15	1,61	1,71	2,74	2,51	5,09	4,56	9,65	27,53
Artigos escolares	2,12	1,50	2,02	2,66	4,52	5,28	4,23	4,05	5,75	5,22	6,04
Outras	0,78	0,26	0,61	1,19	2,33	1,56	7,95	4,39	5,83	8,60	2,76
Recreação e cultura	4,37	1,47	3,66	6,78	10,11	15,30	24,17	26,56	40,22	25,56	30,75
Brinquedos e jogos	0,76	0,41	0,66	1,23	1,40	1,24	3,17	2,66	5,42	5,85	3,76
Celular e acessórios	0,41	0,05	0,15	0,64	0,99	3,23	1,69	3,07	3,36	11,29	9,98
Periódicos, livros e revistas	0,24	0,04	0,26	0,16	0,23	1,00	4,92	2,39	0,05	5,96	3,47
Diversões e esportes	2,83	0,95	2,46	4,57	6,54	9,59	13,96	18,05	30,86	2,01	13,54
Outras	0,13	0,04	0,13	0,18	0,96	0,24	0,43	0,40	0,53	0,45	-
Fumo	4,42	3,51	5,08	5,24	6,08	7,66	4,93	7,67	3,02	1,32	1,00
Serviços pessoais	3,20	1,62	3,00	4,50	5,78	10,20	12,25	13,58	12,25	22,92	20,76
Cabeleireiro	2,53	1,42	2,33	3,67	4,39	7,24	8,71	9,35	8,08	10,06	16,06
Manicuro e pedicuro	0,16	0,04	0,09	0,15	0,39	0,99	1,14	1,32	1,24	7,14	1,89
Consertos de artigos pessoais	0,09	0,04	0,13	0,10	0,18	0,15	0,69	0,68	0,24	0,47	0,19
Outras	0,42	0,12	0,45	0,57	0,82	1,82	1,72	2,24	2,70	5,24	2,62
Despesas diversas	11,50	4,65	9,06	18,36	29,28	32,26	45,32	38,06	85,26	82,63	286,33
Jogos e apostas	2,14	0,58	1,12	5,33	4,29	7,65	8,25	11,01	16,56	6,96	2,65
Comunicação	1,61	0,82	1,20	2,24	4,03	5,62	5,14	9,00	15,57	6,72	0,90
Cerimônias e festas	2,04	0,94	1,88	2,72	2,97	8,58	19,21	3,74	11,26	3,28	14,30
Serviços profissionais	1,63	0,62	0,85	2,48	12,98	1,24	3,84	1,43	36,74	0,11	16,91
Imóveis de uso ocasional	1,48	0,22	0,95	2,33	1,67	2,49	2,28	6,60	1,02	57,63	190,85
Outras	2,60	1,47	3,06	3,26	3,33	6,69	6,59	6,28	4,11	7,93	60,71
Outras despesas correntes	17,07	4,20	11,28	21,58	44,00	57,57	67,99	108,29	251,54	194,55	1 148,12
Impostos	2,56	0,54	0,68	2,45	4,55	6,79	11,01	26,82	40,74	119,88	231,16
Contribuições trabalhistas	5,61	1,39	4,02	8,18	20,23	20,25	32,61	29,14	60,61	37,58	182,70
Serviços bancários	0,51	0,04	0,27	0,40	2,02	1,83	4,29	10,50	6,25	6,15	25,04
Pensões, mesadas e doações	6,60	1,97	5,31	8,61	11,92	21,83	10,37	33,81	76,99	28,14	569,00
Previdência privada	0,06	0,00	-	0,01	-	-	3,87	-	-	-	11,07
Outras	1,73	0,25	1,00	1,93	5,28	6,87	5,84	8,02	66,96	2,80	129,16
Aumento do ativo	15,13	5,95	8,86	24,32	33,92	48,23	117,63	96,65	75,40	139,50	243,95
Imóvel (aquisição)	4,83	1,42	0,90	7,83	17,36	22,64	35,13	46,10	24,76	53,77	153,95
Imóvel (reforma)	10,23	4,51	7,94	16,36	16,41	25,03	82,16	50,31	50,18	85,53	88,84
Outros investimentos	0,07	0,02	0,03	0,13	0,15	0,56	0,35	0,24	0,46	0,20	1,16
Diminuição do passivo	3,86	0,73	2,77	4,01	8,52	11,63	27,01	55,72	81,21	50,70	94,83
Empréstimo e carnê	3,60	0,58	2,29	3,98	7,73	11,58	27,01	53,24	80,57	48,32	93,63
Prestação de imóvel	0,26	0,15	0,48	0,03	0,79	0,05	-	2,48	0,64	2,38	1,20
<b>Número de famílias</b>	<b>3 220 905</b>	<b>1 596 400</b>	<b>769 966</b>	<b>573 768</b>	<b>96 277</b>	<b>88 185</b>	<b>32 033</b>	<b>32 796</b>	<b>15 069</b>	<b>10 969</b>	<b>5 444</b>
<b>Tamanho médio da família</b>	<b>4,33</b>	<b>4,05</b>	<b>4,30</b>	<b>4,74</b>	<b>4,97</b>	<b>5,47</b>	<b>5,15</b>	<b>5,74</b>	<b>5,38</b>	<b>4,13</b>	<b>2,58</b>

Fonte: IBGE, Diretoria de Pesquisas, Coordenação de Índices de Preços, Pesquisa de Orçamentos Familiares 2002-2003.

Nota: O termo família está sendo utilizado para indicar a unidade de investigação da pesquisa "Unidade de Consumo", conforme descrito na introdução.

(1) Inclusive sem rendimento.



**Tabela 1.2.2.6 - Distribuição da despesa monetária e não-monetária média mensal familiar, por classes de rendimento monetário e não-monetário mensal familiar, segundo os tipos de despesa, na área rural - Região Nordeste**

(continua)

Tipos de despesa	Distribuição da despesa monetária e não-monetária média mensal familiar (%)										
	Total	Classes de rendimento monetário e não-monetário mensal familiar									
		Até 400 (1)	Mais de 400 a 600	Mais de 600 a 1 000	Mais de 1 000 a 1 200	Mais de 1 200 a 1 600	Mais de 1 600 a 2 000	Mais de 2 000 a 3 000	Mais de 3 000 a 4 000	Mais de 4 000 a 6 000	Mais de 6 000
Despesa total	100,00	100,00	100,00	100,00	100,00	100,00	100,00	100,00	100,00	100,00	100,00
Despesas correntes	96,84	98,16	98,01	96,43	95,95	95,55	91,06	92,74	93,29	95,55	92,87
Despesas de consumo	93,99	97,01	96,07	93,70	91,75	91,27	86,85	87,58	82,50	91,00	68,71
Alimentação	37,69	43,59	41,36	37,41	34,34	31,91	20,63	26,87	24,53	10,44	16,33
Habitação	24,36	27,74	25,96	22,82	22,66	20,69	23,45	18,74	14,30	13,47	21,56
Aluguel	9,43	11,82	9,62	8,57	8,88	6,74	8,05	5,06	5,01	6,31	8,31
Serviços e taxas	3,82	3,93	3,79	3,68	3,53	4,18	4,20	4,53	2,94	2,93	4,12
Energia elétrica	1,23	1,29	1,25	1,10	1,01	1,22	1,46	1,98	1,13	0,64	1,46
Telefone fixo	0,22	0,05	0,13	0,22	0,24	0,78	0,49	0,34	0,30	0,49	1,32
Telefone Celular	0,14	0,02	0,04	0,11	0,28	0,19	0,36	0,73	0,41	0,91	0,70
Gás doméstico	2,00	2,29	2,16	2,02	1,85	1,74	1,54	1,35	0,96	0,73	0,61
Água e esgoto	0,22	0,28	0,21	0,22	0,13	0,22	0,35	0,13	0,13	0,08	0,02
Outros	0,01	0,01	0,00	0,01	0,01	0,04	0,00	0,01	0,01	0,09	0,00
Manutenção do lar	4,59	5,01	5,15	4,03	3,69	4,43	5,12	4,23	2,76	2,54	5,49
Artigos de limpeza	1,37	1,65	1,46	1,33	1,40	1,01	0,87	0,87	0,55	0,52	0,72
Mobiliários e artigos do lar	2,79	2,95	3,20	2,84	2,80	2,16	2,65	2,23	1,76	0,66	1,36
Eletrrodomésticos	2,07	2,10	2,46	2,12	1,98	1,73	2,20	1,58	0,94	0,43	1,14
Consertos artigos do lar	0,29	0,28	0,29	0,25	0,38	0,44	0,36	0,24	0,34	0,09	0,42
Vestuário	5,70	4,95	5,54	6,56	6,81	6,71	7,29	5,40	5,21	3,75	3,16
Roupa de homem	1,71	1,35	1,63	2,10	1,94	2,13	2,40	1,80	2,09	1,17	0,71
Roupa de mulher	1,36	1,15	1,27	1,57	1,67	1,70	1,69	1,37	1,00	1,10	1,31
Roupa de criança	0,81	0,90	0,80	0,85	0,95	0,66	0,84	0,48	0,44	0,41	0,21
Calçados e apetrechos	1,41	1,26	1,42	1,57	1,66	1,71	1,61	1,40	1,13	0,73	0,59
Jóias e bijuterias	0,26	0,20	0,24	0,30	0,38	0,34	0,50	0,15	0,21	0,15	0,32
Tecidos e armarinhos	0,15	0,09	0,17	0,17	0,20	0,17	0,25	0,21	0,35	0,19	0,02
Transporte	14,81	11,21	11,97	14,64	15,92	19,27	16,21	23,40	23,28	55,26	12,63
Urbano	6,15	6,49	6,85	6,80	5,56	6,68	4,11	3,62	1,81	0,97	1,10
Gasolina - veículo próprio	1,18	0,60	0,75	1,17	1,18	2,12	1,62	2,06	3,97	5,04	3,32
Álcool - veículo próprio	0,07	0,01	0,11	0,06	-	0,15	0,24	0,13	0,16	0,09	-
Manutenção - veículo próprio	1,33	0,79	0,58	1,40	2,16	2,36	1,97	4,36	2,63	3,91	1,27
Aquisição de veículos	4,15	1,93	2,29	3,38	4,34	5,78	5,26	9,11	12,82	37,40	4,22
Viagens	1,29	1,11	1,26	1,44	1,63	1,55	2,00	1,29	1,16	0,24	1,70
Outras	0,65	0,29	0,13	0,41	1,05	0,62	1,00	2,83	0,74	7,62	1,01
Higiene e Cuidados Pessoais	2,55	2,38	2,74	2,60	2,90	2,74	2,74	2,71	2,41	1,06	1,81
Perfume	1,12	0,94	1,23	1,20	1,46	1,02	1,29	1,50	1,24	0,44	0,91
Produtos para cabelo	0,26	0,24	0,26	0,24	0,28	0,27	0,34	0,43	0,22	0,12	0,16
Sabonete	0,19	0,22	0,20	0,19	0,12	0,17	0,18	0,09	0,18	0,12	0,09
Instrumentos e produtos de uso pessoal	0,98	0,98	1,04	0,96	1,02	1,28	0,93	0,69	0,77	0,37	0,65
Assistência a saúde	4,05	3,37	4,22	4,39	3,19	3,83	9,91	4,88	3,82	2,39	3,89
Remédios	2,89	2,84	3,27	3,22	2,22	2,51	3,07	2,77	1,75	0,79	1,34
Plano/Seguro saúde	0,14	0,01	0,02	0,03	0,02	0,15	0,91	0,44	0,93	1,07	2,20
Consulta e tratamento dentário	0,10	0,04	0,11	0,12	0,20	0,03	0,50	0,08	0,21	0,00	-
Consulta médica	0,26	0,18	0,26	0,27	0,21	0,32	0,78	0,41	0,41	0,22	0,05
Tratamento ambulatorial	0,03	-	0,01	0,06	-	-	0,29	0,09	-	-	-
Serviços de cirurgia	0,13	0,02	0,07	0,07	0,04	0,14	3,04	-	-	-	-
Hospitalização	0,00	0,01	-	-	-	-	-	-	-	-	-
Exames diversos	0,25	0,16	0,22	0,29	0,13	0,31	0,92	0,55	0,15	0,25	-
Material de tratamento	0,19	0,07	0,16	0,29	0,23	0,26	0,17	0,54	0,36	0,05	0,29
Outras	0,07	0,04	0,10	0,04	0,14	0,12	0,23	0,01	0,01	0,00	0,01

**Tabela 1.2.2.6 - Distribuição da despesa monetária e não-monetária média mensal familiar, por classes de rendimento monetário e não-monetário mensal familiar, segundo os tipos de despesa, na área rural - Região Nordeste**

(conclusão)

Tipos de despesa	Distribuição da despesa monetária e não-monetária média mensal familiar (%)										
	Total	Classes de rendimento monetário e não-monetário mensal familiar									
		Até 400 (1)	Mais de 400 a 600	Mais de 600 a 1 000	Mais de 1 000 a 1 200	Mais de 1 200 a 1 600	Mais de 1 600 a 2 000	Mais de 2 000 a 3 000	Mais de 3 000 a 4 000	Mais de 4 000 a 6 000	Mais de 6 000
Educação	0,91	0,68	0,72	0,88	1,05	1,26	1,26	1,49	2,92	1,54	2,20
Cursos regulares	0,10	0,00	0,02	0,06	0,10	0,25	0,23	0,52	0,75	0,45	0,48
Curso superior	0,06	-	0,01	0,07	0,02	0,11	0,00	0,07	1,12	0,32	0,18
Outros cursos	0,08	0,02	0,03	0,06	0,12	0,18	0,13	0,25	0,36	0,23	0,78
Livros didáticos e revistas técnicas	0,20	0,17	0,20	0,20	0,16	0,20	0,16	0,24	0,20	0,23	0,58
Artigos escolares	0,35	0,41	0,35	0,34	0,43	0,39	0,26	0,19	0,25	0,12	0,13
Outras	0,13	0,07	0,10	0,15	0,22	0,12	0,49	0,21	0,25	0,20	0,06
Recreação e cultura	0,73	0,41	0,63	0,86	0,97	1,14	1,49	1,27	1,72	0,60	0,65
Brinquedos e jogos	0,13	0,11	0,11	0,16	0,13	0,09	0,20	0,13	0,23	0,14	0,08
Celular e acessórios	0,07	0,01	0,02	0,08	0,09	0,24	0,10	0,15	0,14	0,26	0,21
Periódicos, livros e revistas	0,04	0,01	0,04	0,02	0,02	0,07	0,30	0,11	0,00	0,14	0,07
Diversões e esportes	0,47	0,26	0,42	0,58	0,62	0,71	0,86	0,86	1,32	0,05	0,28
Outras	0,02	0,01	0,02	0,02	0,09	0,02	0,03	0,02	0,02	0,01	0,00
Fumo	0,74	0,96	0,87	0,66	0,58	0,57	0,30	0,37	0,13	0,03	0,02
Serviços pessoais	0,53	0,44	0,51	0,57	0,55	0,76	0,76	0,65	0,53	0,54	0,44
Cabeleireiro	0,42	0,39	0,40	0,46	0,42	0,54	0,54	0,45	0,35	0,24	0,34
Manicuro e pedicuro	0,03	0,01	0,01	0,02	0,04	0,07	0,07	0,06	0,05	0,17	0,04
Consertos de artigos pessoais	0,02	0,01	0,02	0,01	0,02	0,01	0,04	0,03	0,01	0,01	0,00
Outras	0,07	0,03	0,08	0,07	0,08	0,14	0,11	0,11	0,12	0,12	0,06
Despesas diversas	1,92	1,28	1,55	2,32	2,80	2,40	2,80	1,81	3,65	1,93	6,02
Jogos e apostas	0,36	0,16	0,19	0,67	0,41	0,57	0,51	0,52	0,71	0,16	0,06
Comunicação	0,27	0,23	0,21	0,28	0,38	0,42	0,32	0,43	0,67	0,16	0,02
Cerimônias e festas	0,34	0,26	0,32	0,34	0,28	0,64	1,19	0,18	0,48	0,08	0,30
Serviços profissionais	0,27	0,17	0,15	0,31	1,24	0,09	0,24	0,07	1,57	0,00	0,36
Imóveis de uso ocasional	0,25	0,06	0,16	0,29	0,16	0,19	0,14	0,31	0,04	1,35	4,02
Outras	0,43	0,40	0,52	0,41	0,32	0,50	0,41	0,30	0,18	0,19	1,28
Outras despesas correntes	2,84	1,15	1,93	2,72	4,20	4,28	4,20	5,16	10,78	4,55	24,16
Impostos	0,43	0,15	0,12	0,31	0,43	0,50	0,68	1,28	1,75	2,80	4,86
Contribuições trabalhistas	0,93	0,38	0,69	1,03	1,93	1,51	2,02	1,39	2,60	0,88	3,84
Serviços bancários	0,08	0,01	0,05	0,05	0,19	0,14	0,27	0,50	0,27	0,14	0,53
Pensões, mesadas e doações	1,10	0,54	0,91	1,09	1,14	1,62	0,64	1,61	3,30	0,66	11,97
Previdência privada	0,01	0,00	-	0,00	-	-	0,24	-	-	-	0,23
Outras	0,29	0,07	0,17	0,24	0,50	0,51	0,36	0,38	2,87	0,07	2,72
Aumento do ativo	2,52	1,64	1,52	3,07	3,24	3,59	7,27	4,60	3,23	3,26	5,13
Imóvel (aquisição)	0,81	0,39	0,15	0,99	1,66	1,68	2,17	2,20	1,06	1,26	3,24
Imóvel (reforma)	1,71	1,24	1,36	2,06	1,57	1,86	5,08	2,40	2,15	2,00	1,87
Outros investimentos	0,01	0,00	0,00	0,02	0,01	0,04	0,02	0,01	0,02	0,00	0,02
Diminuição do passivo	0,64	0,20	0,48	0,51	0,81	0,87	1,67	2,65	3,48	1,19	2,00
Empréstimo e carnê	0,60	0,16	0,39	0,50	0,74	0,86	1,67	2,54	3,45	1,13	1,97
Prestação de imóvel	0,04	0,04	0,08	0,00	0,08	0,00	-	0,12	0,03	0,06	0,03

Fonte: IBGE, Diretoria de Pesquisas, Coordenação de Índices de Preços, Pesquisa de Orçamentos Familiares 2002-2003.

Nota: O termo família está sendo utilizado para indicar a unidade de investigação da pesquisa "Unidade de Consumo", conforme descrito na introdução.

(1) Inclusive sem rendimento.

**Tabela 1.2.2.7 - Despesa monetária e não-monetária média mensal familiar, por situação do domicílio e distribuição da despesa monetária e não-monetária, segundo os tipos de despesa - Região Nordeste**

(continua)

Tipos de despesa	Despesa monetária e não-monetária média mensal familiar						
	Total (R\$)	Urbana			Rural		
		Total (%)	Despesa monetária (%)	Despesa não-monetária (%)	Total (%)	Despesa monetária (%)	Despesa não-monetária (%)
Despesa total	1 134,44	86,08	73,03	13,05	13,92	11,00	2,92
Despesas correntes	1 069,45	85,70	72,15	13,55	14,30	11,24	3,06
Despesas de consumo	978,58	84,83	70,08	14,75	15,17	11,83	3,34
Alimentação	262,18	77,29	71,73	5,56	22,71	18,18	4,52
Habitação	315,77	87,81	51,59	36,22	12,19	6,40	5,79
Aluguel	135,89	89,04	9,82	79,21	10,96	0,13	10,83
Serviços e taxas	77,23	92,18	91,87	0,31	7,82	7,70	0,12
Energia elétrica	19,34	89,97	89,97	-	10,03	10,03	-
Telefone fixo	16,45	97,93	97,93	-	2,07	2,07	-
Telefone Celular	7,61	97,11	97,11	-	2,89	2,89	-
Gás doméstico	19,14	83,49	82,24	1,25	16,51	16,04	0,47
Água e esgoto	8,21	95,74	95,74	-	4,26	4,26	-
Outros	6,47	99,85	99,85	-	0,31	0,31	-
Manutenção do lar	42,20	82,82	79,31	3,51	17,18	11,56	5,59
Artigos de limpeza	9,91	78,10	75,08	3,03	21,80	21,09	0,71
Mobiliários e artigos do lar	25,30	82,57	74,31	8,26	17,43	15,73	1,70
Eletrodomésticos	21,71	84,96	73,15	11,81	15,04	12,30	2,74
Consertos artigos do lar	3,54	87,01	85,31	1,69	12,99	12,71	0,00
Vestuário	66,70	86,51	76,34	10,16	13,49	11,60	1,89
Roupa de homem	17,11	84,22	74,34	9,82	15,84	13,62	2,22
Roupa de mulher	18,25	88,22	78,63	9,59	11,78	9,97	1,75
Roupa de criança	8,88	85,70	73,87	11,82	14,30	11,82	2,48
Calçados e apetrechos	17,03	86,91	77,92	8,98	13,04	11,69	1,41
Jóias e bijuterias	3,80	89,21	71,58	17,63	10,79	8,95	1,84
Tecidos e armarinhos	1,63	85,28	79,14	6,13	14,72	13,50	1,84
Transporte	156,68	85,07	82,36	2,71	14,93	14,57	0,36
Urbano	35,86	72,89	72,89	-	27,11	27,11	-
Gasolina - veículo próprio	24,38	92,37	91,30	1,07	7,63	7,59	0,04
Álcool - veículo próprio	1,32	91,67	88,64	3,03	8,33	8,33	-
Manutenção - veículo próprio	14,89	85,96	85,36	0,54	14,10	13,83	0,20
Aquisição de veículos	56,44	88,39	81,91	6,48	11,61	10,70	0,92
Viagens	15,07	86,40	85,53	0,86	13,54	13,54	0,00
Outras	8,73	88,32	87,40	0,80	11,68	11,57	0,11
Higiene e Cuidados Pessoais	28,87	86,08	78,80	7,27	13,92	13,16	0,76
Perfume	13,35	86,74	75,73	11,01	13,26	12,28	1,05
Produtos para cabelo	2,57	84,44	81,71	2,33	15,56	15,56	0,39
Sabonete	1,75	82,86	80,00	3,43	17,14	16,57	0,57
Instrumentos e produtos de uso pessoal	11,20	86,16	81,61	4,64	13,75	13,13	0,63
Assistência a saúde	58,53	89,07	89,07	-	10,92	10,92	-
Remédios	28,11	83,74	83,74	-	16,22	16,22	-
Plano/Seguro saúde	16,18	98,64	98,64	-	1,36	1,36	-
Consulta e tratamento dentário	2,83	94,70	94,70	-	5,30	5,30	-
Consulta médica	3,27	87,46	87,46	-	12,54	12,54	-
Tratamento ambulatorial	0,45	91,11	91,11	-	8,89	8,89	-
Serviços de cirurgia	0,83	74,70	74,70	-	25,30	25,30	-
Hospitalização	0,55	98,18	98,18	-	1,82	1,82	-
Exames diversos	2,30	83,48	83,48	-	16,96	16,96	-
Material de tratamento	3,31	90,94	90,94	-	9,06	9,06	-
Outras	0,69	85,51	85,51	-	15,94	15,94	-

**Tabela 1.2.2.7 - Despesa monetária e não-monetária média mensal familiar,  
por situação do domicílio e distribuição da despesa monetária e não-monetária,  
segundo os tipos de despesa - Região Nordeste**

(conclusão)

Tipos de despesa	Despesa monetária e não-monetária média mensal familiar						
	Total (R\$)	Urbana			Rural		
		Total (%)	Despesa monetária (%)	Despesa não-monetária (%)	Total (%)	Despesa monetária (%)	Despesa não-monetária (%)
Educação	32,10	95,51	93,05	2,46	4,49	3,46	1,06
Cursos regulares	13,02	98,85	98,85	-	1,15	1,15	-
Curso superior	6,29	98,57	98,57	-	1,43	1,43	-
Outros cursos	4,34	97,24	97,24	-	3,00	3,00	-
Livros didáticos e revistas técnicas	2,75	88,73	68,36	20,36	11,27	2,55	8,73
Artigos escolares	3,40	83,82	79,41	4,41	16,47	15,29	1,18
Outras	2,30	90,87	86,96	3,91	9,13	6,52	2,61
Recreação e cultura	20,07	94,27	88,74	5,53	5,73	5,33	0,40
Brinquedos e jogos	2,34	91,45	79,91	11,54	8,55	6,84	1,71
Celular e acessórios	3,09	96,76	85,44	11,33	3,56	3,24	0,32
Periódicos, livros e revistas	2,77	97,83	97,11	0,72	2,17	2,17	0,00
Diversões e esportes	10,70	93,08	90,37	2,62	6,92	6,73	0,19
Outras	1,17	96,58	81,20	15,38	2,56	2,56	0,85
Fumo	5,63	79,40	76,38	3,02	20,60	19,89	0,89
Serviços pessoais	9,33	90,89	90,89	-	9,00	9,00	-
Cabeleireiro	6,08	88,98	88,98	-	11,02	11,02	-
Manicuro e pedicuro	1,48	97,30	97,30	-	2,70	2,70	-
Consertos de artigos pessoais	0,31	90,32	90,32	-	6,45	6,45	-
Outras	1,46	92,47	92,47	-	7,53	7,53	-
Despesas diversas	22,74	86,68	85,80	0,88	13,32	12,97	0,35
Jogos e apostas	3,08	81,82	81,82	-	18,18	18,18	-
Comunicação	3,21	86,92	86,92	-	13,08	13,08	-
Cerimônias e festas	5,21	89,64	89,64	-	10,36	10,36	-
Serviços profissionais	3,06	85,95	85,95	-	14,05	14,05	-
Imóveis de uso ocasional	3,62	89,23	89,23	0,28	10,77	10,50	0,28
Outras	4,55	84,84	80,66	4,18	15,16	13,41	1,54
Outras despesas correntes	90,87	95,06	94,42	0,64	4,94	4,92	0,03
Impostos	32,68	97,95	97,89	0,06	2,05	2,05	0,00
Contribuições trabalhistas	24,60	93,98	93,94	0,08	6,02	5,98	0,00
Serviços bancários	4,74	97,26	97,26	-	2,74	2,74	-
Pensões, mesadas e doações	17,53	90,07	89,45	0,63	9,93	9,81	0,11
Previdência privada	1,74	99,43	97,70	1,72	1,15	1,15	-
Outras	9,57	95,30	90,91	4,39	4,81	4,70	0,00
Aumento do ativo	46,33	91,41	85,24	6,17	8,59	7,88	0,73
Imóvel (aquisição)	24,82	94,88	86,14	8,70	5,12	4,67	0,44
Imóvel (reforma)	21,17	87,29	84,08	3,16	12,71	11,67	1,04
Outros investimentos	0,35	94,29	88,57	8,57	5,71	5,71	0,00
Diminuição do passivo	18,66	94,53	93,41	1,13	5,47	5,47	-
Empréstimo e carnê	11,91	92,02	92,02	0,00	7,98	7,98	-
Prestação de imóvel	6,74	99,11	95,99	2,97	1,04	1,04	-

Fonte: IBGE, Diretoria de Pesquisas, Coordenação de Índices de Preços, Pesquisa de Orçamentos Familiares 2002-2003.

Nota: O termo família está sendo utilizado para indicar a unidade de investigação da pesquisa "Unidade de Consumo", conforme descrito na introdução.

**Tabela 1.2.2.8 - Despesa monetária e não-monetária média mensal familiar, com alimentação, por classes de rendimento monetário e não-monetário mensal, segundo os tipos de despesa, com indicação de características das famílias - Região Nordeste**

(continua)

Tipos de despesa	Despesa monetária e não-monetária média mensal familiar (R\$)									
	Total	Classes de rendimento monetário e não-monetário mensal familiar								
		Até 400 (1)	Mais de 400 a 600	Mais de 600 a 1 000	Mais de 1 000 a 1 200	Mais de 1 200 a 1 600	Mais de 1 600 a 2 000	Mais de 2 000 a 3 000	Mais de 3 000 a 4 000	Mais de 4 000
Despesas com alimentação	262,18	151,24	216,04	262,77	310,30	346,52	373,28	451,27	555,74	663,33
Alimentação no domicílio	211,01	135,69	187,22	219,83	245,92	269,02	279,70	332,42	383,11	432,65
Cereais, leguminosas e oleaginosas	28,36	24,96	31,67	30,54	31,56	30,06	26,73	27,67	28,86	24,04
Arroz	15,07	13,50	17,05	16,22	17,00	16,31	14,01	15,01	11,83	10,93
Feijão	11,78	10,47	12,91	12,84	12,77	12,19	11,35	10,23	14,58	10,25
Outros	1,51	0,99	1,71	1,48	1,79	1,55	1,37	2,43	2,45	2,86
Farinhas, féculas e massas	16,70	14,13	17,39	17,95	18,42	18,23	15,30	19,24	19,88	19,46
Macarrão	4,20	3,11	3,88	4,36	4,78	5,40	4,82	6,70	5,79	6,53
Farinha de trigo	0,96	0,59	0,93	1,04	0,87	1,69	0,99	1,72	1,11	1,60
Farinha de mandioca	5,50	5,68	6,79	6,03	4,99	4,58	3,37	3,52	4,14	2,67
Outras	6,03	4,75	5,80	6,52	7,78	6,56	6,11	7,30	8,85	8,66
Tubérculos e raízes	2,98	1,40	2,38	3,17	4,45	4,31	4,81	5,16	6,10	7,43
Batata inglesa	1,14	0,50	0,84	1,11	1,77	1,73	1,81	2,13	2,82	3,37
Cenoura	0,64	0,28	0,45	0,67	1,03	0,98	1,04	1,23	1,39	1,66
Outros	1,20	0,62	1,09	1,39	1,65	1,60	1,95	1,80	1,89	2,39
Açúcares e derivados	11,68	8,97	10,96	12,21	11,74	13,91	13,07	15,14	18,22	21,27
Açúcar refinado	1,87	1,81	1,95	2,17	1,94	1,44	1,35	1,86	1,65	1,68
Açúcar cristal	5,86	5,06	6,33	6,32	6,03	7,83	5,19	5,75	7,94	3,99
Outros	3,96	2,10	2,68	3,72	3,77	4,65	6,53	7,53	8,63	15,60
Legumes e verduras	5,86	3,18	4,93	6,79	8,00	7,09	7,73	10,45	10,19	12,57
Tomate	1,52	0,91	1,20	1,81	2,07	1,90	2,03	2,75	2,35	2,72
Cebola	1,26	0,81	1,10	1,39	1,69	1,51	1,58	2,01	2,28	2,14
Alface	0,28	0,11	0,17	0,32	0,37	0,37	0,46	0,71	0,51	0,94
Outros	2,80	1,35	2,45	3,27	3,87	3,31	3,66	4,98	5,05	6,77
Frutas	8,28	3,69	6,07	8,15	10,71	10,86	12,48	17,78	19,15	26,98
Banana	2,38	1,35	1,99	2,65	3,22	3,03	3,19	4,22	4,56	4,79
Laranja	1,18	0,51	0,82	1,21	1,53	1,65	1,57	2,34	3,04	4,12
Maçã	0,66	0,19	0,46	0,59	0,75	1,12	1,21	1,53	1,63	2,61
Outras frutas	4,06	1,64	2,80	3,69	5,21	5,06	6,51	9,69	9,93	15,45
Carnes, vísceras e pescados	42,04	26,69	37,80	45,08	49,38	56,20	54,16	67,65	74,81	76,52
Carne de boi de primeira	9,35	3,57	7,11	9,31	13,16	14,35	13,54	19,66	22,62	29,46
Carne de boi de segunda	8,67	7,20	9,11	10,14	7,83	10,53	8,29	11,53	10,14	5,43
Carne de suíno	1,26	0,96	1,23	1,12	1,67	2,28	1,44	1,77	0,85	1,80
Carnes e peixes industrializados	8,65	5,14	7,09	9,23	10,79	11,35	12,20	15,47	17,65	17,40
Pescados frescos	5,23	3,93	4,52	5,05	5,44	6,39	6,59	6,34	11,20	11,64
Outros	8,87	5,89	8,74	10,22	10,49	11,31	12,10	12,87	12,35	10,79
Aves e ovos	17,84	11,56	16,20	19,82	21,61	25,06	24,31	24,37	26,54	30,73
Frango	14,23	9,11	13,15	15,89	17,54	20,32	19,33	18,62	20,32	24,50

**Tabela 1.2.2.8 - Despesa monetária e não-monetária média mensal familiar, com alimentação, por classes de rendimento monetário e não-monetário mensal, segundo os tipos de despesa, com indicação de características das famílias - Região Nordeste**

(conclusão)

Tipos de despesa	Despesa monetária e não-monetária média mensal familiar (R\$)									
	Total	Classes de rendimento monetário e não-monetário mensal familiar								
		Até 400 (1)	Mais de 400 a 600	Mais de 600 a 1 000	Mais de 1 000 a 1 200	Mais de 1 200 a 1 600	Mais de 1 600 a 2 000	Mais de 2 000 a 3 000	Mais de 3 000 a 4 000	Mais de 4 000
Ovo de galinha	3,40	2,35	2,91	3,78	3,89	4,32	4,94	5,21	5,60	5,25
Outros	0,21	0,10	0,14	0,15	0,17	0,42	0,04	0,53	0,61	0,98
Leites e derivados	22,18	11,32	15,77	21,40	25,97	29,21	33,60	42,48	64,02	67,74
Leite de vaca	6,84	4,31	5,55	6,90	7,75	8,26	9,53	12,47	14,63	15,64
Leite em pó	6,46	4,36	5,36	6,59	8,23	7,28	8,45	9,23	19,12	11,71
Queijos	2,90	0,44	1,37	2,61	2,96	4,13	4,50	7,06	10,75	17,96
Outros	5,99	2,21	3,50	5,31	7,03	9,54	11,13	13,72	19,52	22,42
Panificados	22,20	12,16	17,47	23,34	28,11	32,81	33,50	40,91	43,57	49,21
Pão francês	12,18	5,91	9,14	12,77	17,06	19,71	20,43	23,72	24,60	26,75
Biscoito	7,52	5,22	6,91	7,94	8,08	9,70	10,20	11,57	13,43	11,79
Outros panificados	2,49	1,03	1,41	2,62	2,97	3,40	2,87	5,62	5,54	10,67
Óleos e gorduras	6,42	5,44	6,53	6,82	7,26	6,94	6,11	7,60	8,71	7,37
Óleo de soja	5,65	5,09	5,90	6,20	6,31	5,87	5,26	5,89	7,32	4,13
Azeite de oliva	0,23	0,06	0,10	0,11	0,20	0,35	0,26	0,72	0,70	1,79
Outros	0,54	0,29	0,53	0,50	0,75	0,72	0,59	0,99	0,69	1,45
Bebidas e infusões	12,25	6,12	8,93	11,87	14,05	17,24	18,63	24,18	29,19	38,39
Café moído	3,76	3,52	3,96	4,01	3,92	3,93	3,61	4,22	3,07	3,09
Refrigerantes	4,34	1,62	2,92	4,13	4,94	6,56	7,95	9,80	12,41	14,80
Cervejas e chopes	1,53	0,21	0,43	1,52	2,30	2,94	3,36	3,25	5,98	7,71
Outras bebidas alcoólicas	0,98	0,23	0,65	0,78	0,85	1,21	1,15	2,78	2,47	6,08
Outras	1,65	0,54	0,97	1,44	2,05	2,61	2,57	4,13	5,26	6,71
Enlatados e conservas	1,02	0,53	0,70	0,82	1,53	1,60	1,75	1,41	3,30	3,34
Sal e condimentos	3,71	1,81	2,65	3,72	4,36	5,02	6,06	6,53	9,82	11,73
Massa de tomate	0,51	0,16	0,32	0,47	0,63	0,88	0,82	1,26	1,93	1,60
Maionese	0,29	0,07	0,12	0,30	0,31	0,49	0,44	0,75	0,83	1,39
Sal refinado	0,32	0,32	0,35	0,34	0,31	0,25	0,26	0,33	0,40	0,28
Outros	2,59	1,27	1,85	2,61	3,11	3,41	4,53	4,19	6,67	8,46
Alimentos preparados	2,66	0,77	1,62	2,06	3,02	3,09	4,51	9,58	6,97	11,67
Outros	6,83	2,97	6,15	6,10	5,74	7,38	16,97	12,26	13,76	24,19
Alimentação fora do domicílio	51,17	15,55	28,82	42,94	64,38	77,50	93,58	118,86	172,63	230,68
Almoço e jantar	16,99	3,77	8,38	11,80	19,62	24,82	29,33	41,61	71,12	100,27
Café, leite, café/leite e chocolate	0,59	0,27	0,43	0,73	0,68	0,67	0,65	1,04	1,82	1,75
Sanduíches e salgados	4,22	1,25	2,44	3,76	5,12	6,27	7,92	10,51	16,18	16,33
Refrigerantes e outras bebidas não alcoólicas	4,80	1,37	2,92	4,13	6,66	6,91	10,15	14,00	15,06	16,52
Lanches	9,03	2,98	5,27	8,22	10,19	10,88	15,97	18,32	25,54	47,05
Cervejas, chopes e outras bebidas alcoólicas	10,88	3,84	5,90	9,60	15,55	20,77	20,97	24,77	33,02	36,50
Outras	4,64	2,08	3,48	4,69	6,56	7,19	8,59	8,61	9,88	12,26
<b>Número de famílias</b>	<b>12 235 500</b>	<b>3 999 064</b>	<b>2 444 761</b>	<b>2 466 316</b>	<b>656 923</b>	<b>773 351</b>	<b>492 570</b>	<b>608 171</b>	<b>281 389</b>	<b>512 955</b>
<b>Tamanho médio da família</b>	<b>4,01</b>	<b>3,67</b>	<b>3,96</b>	<b>4,26</b>	<b>4,35</b>	<b>4,32</b>	<b>4,24</b>	<b>4,38</b>	<b>4,22</b>	<b>4,09</b>

Fonte: IBGE, Diretoria de Pesquisas, Coordenação de Índices de Preços, Pesquisa de Orçamentos Familiares 2002-2003.

Nota: O termo família está sendo utilizado para indicar a unidade de investigação da pesquisa "Unidade de Consumo", conforme descrito na introdução.

(1) Inclusive sem rendimento.

**Tabela 1.2.2.9 - Distribuição da despesa monetária e não-monetária média mensal familiar, com alimentação, por classes de rendimento monetário e não-monetário mensal familiar, segundo os tipos de despesa - Região Nordeste**

(continua)

Tipos de despesa	Distribuição da despesa monetária e não-monetária média mensal familiar (%)									
	Total	Classes de rendimento monetário e não-monetário mensal familiar								
		Até 400 (1)	Mais de 400 a 600	Mais de 600 a 1 000	Mais de 1 000 a 1 200	Mais de 1 200 a 1 600	Mais de 1 600 a 2 000	Mais de 2 000 a 3 000	Mais de 3 000 a 4 000	Mais de 4 000
Despesas com alimentação	100,00	100,00	100,00	100,00	100,00	100,00	100,00	100,00	100,00	100,00
Alimentação no domicílio	80,48	89,72	86,66	83,66	79,25	77,63	74,93	73,66	68,94	65,22
Cereais, leguminosas e oleaginosas	10,82	16,50	14,66	11,62	10,17	8,67	7,16	6,13	5,19	3,62
Arroz	5,75	8,93	7,89	6,17	5,48	4,71	3,75	3,33	2,13	1,65
Feijão	4,49	6,92	5,98	4,89	4,12	3,52	3,04	2,27	2,62	1,55
Outros	0,58	0,65	0,79	0,56	0,58	0,45	0,37	0,54	0,44	0,43
Farinhas, féculas e massas	6,37	9,34	8,05	6,83	5,94	5,26	4,10	4,26	3,58	2,93
Macarrão	1,60	2,06	1,79	1,66	1,54	1,56	1,29	1,49	1,04	0,98
Farinha de trigo	0,37	0,39	0,43	0,39	0,28	0,49	0,27	0,38	0,20	0,24
Farinha de mandioca	2,10	3,75	3,14	2,30	1,61	1,32	0,90	0,78	0,75	0,40
Outras	2,30	3,14	2,68	2,48	2,51	1,89	1,64	1,62	1,59	1,31
Tubérculos e raízes	1,14	0,92	1,10	1,21	1,43	1,24	1,29	1,14	1,10	1,12
Batata inglesa	0,44	0,33	0,39	0,42	0,57	0,50	0,49	0,47	0,51	0,51
Cenoura	0,24	0,18	0,21	0,25	0,33	0,28	0,28	0,27	0,25	0,25
Outros	0,46	0,41	0,50	0,53	0,53	0,46	0,52	0,40	0,34	0,36
Açúcares e derivados	4,46	5,93	5,07	4,65	3,78	4,01	3,50	3,35	3,28	3,21
Açúcar refinado	0,71	1,20	0,90	0,83	0,63	0,41	0,36	0,41	0,30	0,25
Açúcar cristal	2,23	3,35	2,93	2,40	1,94	2,26	1,39	1,27	1,43	0,60
Outros	1,51	1,39	1,24	1,42	1,21	1,34	1,75	1,67	1,55	2,35
Legumes e verduras	2,24	2,10	2,28	2,58	2,58	2,05	2,07	2,32	1,83	1,90
Tomate	0,58	0,60	0,56	0,69	0,67	0,55	0,54	0,61	0,42	0,41
Cebola	0,48	0,53	0,51	0,53	0,54	0,44	0,42	0,45	0,41	0,32
Alface	0,11	0,07	0,08	0,12	0,12	0,11	0,12	0,16	0,09	0,14
Outros	1,07	0,90	1,13	1,25	1,25	0,96	0,98	1,10	0,91	1,02
Frutas	3,16	2,44	2,81	3,10	3,45	3,13	3,34	3,94	3,45	4,07
Banana	0,91	0,89	0,92	1,01	1,04	0,87	0,85	0,94	0,82	0,72
Laranja	0,45	0,34	0,38	0,46	0,49	0,47	0,42	0,52	0,55	0,62
Maçã	0,25	0,13	0,21	0,23	0,24	0,32	0,32	0,34	0,29	0,39
Outras frutas	1,55	1,08	1,30	1,41	1,68	1,46	1,74	2,15	1,79	2,33
Carnes, vísceras e pescados	16,03	17,65	17,50	17,15	15,91	16,22	14,51	14,99	13,46	11,54
Carne de boi de primeira	3,57	2,36	3,29	3,54	4,24	4,14	3,63	4,36	4,07	4,44
Carne de boi de segunda	3,31	4,76	4,22	3,86	2,52	3,04	2,22	2,56	1,82	0,82
Carne de suíno	0,48	0,64	0,57	0,43	0,54	0,66	0,39	0,39	0,15	0,27
Carnes e peixes industrializados	3,30	3,40	3,28	3,51	3,48	3,28	3,27	3,43	3,18	2,62
Pescados frescos	1,99	2,60	2,09	1,92	1,75	1,84	1,77	1,41	2,01	1,76
Outros	3,38	3,89	4,04	3,89	3,38	3,26	3,24	2,85	2,22	1,63
Aves e ovos	6,81	7,64	7,50	7,54	6,96	7,23	6,51	5,40	4,77	4,63
Frango	5,43	6,02	6,09	6,05	5,65	5,86	5,18	4,13	3,66	3,69

**Tabela 1.2.2.9 - Distribuição da despesa monetária e não-monetária média mensal familiar, com alimentação, por classes de rendimento monetário e não-monetário mensal familiar, segundo os tipos de despesa - Região Nordeste**

(conclusão)

Tipos de despesa	Distribuição da despesa monetária e não-monetária média mensal familiar (%)									
	Total	Classes de rendimento monetário e não-monetário mensal familiar								
		Até 400 (1)	Mais de 400 a 600	Mais de 600 a 1 000	Mais de 1 000 a 1 200	Mais de 1 200 a 1 600	Mais de 1 600 a 2 000	Mais de 2 000 a 3 000	Mais de 3 000 a 4 000	Mais de 4 000
Ovo de galinha	1,30	1,55	1,35	1,44	1,25	1,25	1,32	1,16	1,01	0,79
Outros	0,08	0,07	0,07	0,06	0,06	0,12	0,01	0,12	0,11	0,15
Leites e derivados	8,46	7,48	7,30	8,15	8,37	8,43	9,00	9,41	11,52	10,21
Leite de vaca	2,61	2,85	2,57	2,62	2,50	2,38	2,55	2,76	2,63	2,36
Leite em pó	2,46	2,89	2,48	2,51	2,65	2,10	2,26	2,04	3,44	1,77
Queijos	1,10	0,29	0,63	0,99	0,95	1,19	1,20	1,57	1,94	2,71
Outros	2,28	1,46	1,62	2,02	2,27	2,75	2,98	3,04	3,51	3,38
Panificados	8,47	8,04	8,08	8,88	9,06	9,47	8,98	9,07	7,84	7,42
Pão francês	4,65	3,91	4,23	4,86	5,50	5,69	5,47	5,26	4,43	4,03
Biscoito	2,87	3,45	3,20	3,02	2,60	2,80	2,73	2,56	2,42	1,78
Outros panificados	0,95	0,68	0,65	1,00	0,96	0,98	0,77	1,25	1,00	1,61
Óleos e gorduras	2,45	3,60	3,02	2,60	2,34	2,00	1,64	1,68	1,57	1,11
Óleo de soja	2,15	3,37	2,73	2,36	2,03	1,69	1,41	1,30	1,32	0,62
Azeite de oliva	0,09	0,04	0,05	0,04	0,07	0,10	0,07	0,16	0,13	0,27
Outros	0,21	0,19	0,25	0,19	0,24	0,21	0,16	0,22	0,12	0,22
Bebidas e infusões	4,67	4,04	4,13	4,52	4,53	4,98	4,99	5,36	5,25	5,79
Café moído	1,44	2,33	1,83	1,53	1,26	1,13	0,97	0,94	0,55	0,47
Refrigerantes	1,65	1,07	1,35	1,57	1,59	1,89	2,13	2,17	2,23	2,23
Cervejas e chopes	0,58	0,14	0,20	0,58	0,74	0,85	0,90	0,72	1,08	1,16
Outras bebidas alcoólicas	0,37	0,15	0,30	0,30	0,27	0,35	0,31	0,62	0,45	0,92
Outras	0,63	0,36	0,45	0,55	0,66	0,75	0,69	0,92	0,95	1,01
Enlatados e conservas	0,39	0,35	0,32	0,31	0,49	0,46	0,47	0,31	0,59	0,50
Sal e condimentos	1,41	1,20	1,23	1,41	1,40	1,45	1,62	1,45	1,77	1,77
Massa de tomate	0,19	0,10	0,15	0,18	0,20	0,25	0,22	0,28	0,35	0,24
Maionese	0,11	0,05	0,06	0,11	0,10	0,14	0,12	0,17	0,15	0,21
Sal refinado	0,12	0,21	0,16	0,13	0,10	0,07	0,07	0,07	0,07	0,04
Outros	0,99	0,84	0,86	0,99	1,00	0,98	1,21	0,93	1,20	1,27
Alimentos preparados	1,01	0,51	0,75	0,79	0,97	0,89	1,21	2,12	1,25	1,76
Outros	2,60	1,97	2,85	2,32	1,85	2,13	4,54	2,72	2,48	3,65
Alimentação fora do domicílio	19,52	10,28	13,34	16,34	20,75	22,37	25,07	26,34	31,06	34,78
Almoço e jantar	6,48	2,49	3,88	4,49	6,32	7,16	7,86	9,22	12,80	15,12
Café, leite, café/leite e chocolate	0,23	0,18	0,20	0,28	0,22	0,19	0,18	0,23	0,33	0,26
Sanduíches e salgados	1,61	0,82	1,13	1,43	1,65	1,81	2,12	2,33	2,91	2,46
Refrigerantes e outras bebidas não alcoólicas	1,83	0,90	1,35	1,57	2,15	1,99	2,72	3,10	2,71	2,49
Lanches	3,44	1,97	2,44	3,13	3,28	3,14	4,28	4,06	4,60	7,09
Cervejas, chopes e outras bebidas alcoólicas	4,15	2,54	2,73	3,65	5,01	5,99	5,62	5,49	5,94	5,50
Outras	1,77	1,37	1,61	1,79	2,11	2,07	2,30	1,91	1,78	1,85

Fonte: IBGE, Diretoria de Pesquisas, Coordenação de Índices de Preços, Pesquisa de Orçamentos Familiares 2002-2003.

Nota: O termo família está sendo utilizado para indicar a unidade de investigação da pesquisa "Unidade de Consumo", conforme descrito na introdução.

(1) Inclusive sem rendimento.



**Tabela 1.2.3.1 - Despesa monetária e não-monetária média mensal familiar, por classes de rendimento monetário e não-monetário mensal familiar, segundo os tipos de despesa, com indicação de características das famílias - Região Sudeste**

(continua)

Tipos de despesa e características das famílias	Despesa monetária e não-monetária média mensal familiar (R\$)											
	Total	Classes de rendimento monetário e não-monetário mensal familiar										
		Até 400 (1)	Mais de 400 a 600	Mais de 600 a 1 000	Mais de 1 000 a 1 200	Mais de 1 200 a 1 600	Mais de 1 600 a 2 000	Mais de 2 000 a 3 000	Mais de 3 000 a 4 000	Mais de 4 000 a 6 000	Mais de 6 000	
Despesa total	2 163,09	525,51	677,02	937,12	1 217,25	1 469,16	1 962,38	2 455,08	3 191,99	4 521,71	8 846,75	
Despesas correntes	2 015,19	508,10	658,65	905,44	1 168,28	1 389,29	1 855,61	2 306,62	3 022,79	4 228,09	7 880,58	
Despesas de consumo	1 757,15	487,64	622,79	859,44	1 105,73	1 284,76	1 698,71	2 062,28	2 678,93	3 559,87	6 207,12	
Alimentação	331,94	140,47	176,38	215,41	271,59	294,87	359,94	390,77	462,45	525,04	838,60	
Habitação	644,31	223,33	275,10	363,14	444,62	504,71	633,83	749,13	894,56	1 242,09	2 051,11	
Aluguel	309,57	114,45	146,29	188,42	223,50	256,31	303,30	363,18	407,22	536,90	953,84	
Serviços e taxas	171,61	56,18	69,60	94,43	116,93	137,28	162,76	202,92	253,59	364,28	514,60	
Energia elétrica	49,23	20,94	24,29	33,67	39,63	45,11	50,85	62,36	68,02	85,65	109,37	
Telefone fixo	43,05	7,73	13,80	21,06	31,44	40,25	46,07	61,02	69,19	88,86	111,23	
Telefone Celular	13,95	0,75	1,37	3,59	3,15	6,11	10,14	11,86	24,44	44,33	75,03	
Gás doméstico	19,84	15,65	16,55	19,54	19,99	19,97	20,51	20,75	19,99	21,93	26,24	
Água e esgoto	16,30	9,47	11,80	13,29	17,10	15,59	17,70	20,43	20,06	21,14	23,91	
Outros	29,25	1,63	1,79	3,28	5,62	10,25	17,49	26,49	51,89	102,37	168,83	
Manutenção do lar	67,75	20,09	14,47	24,21	35,69	31,79	58,18	66,66	93,13	163,93	331,87	
Artigos de limpeza	13,16	5,16	7,56	8,54	10,06	13,10	15,07	14,97	13,61	17,73	38,70	
Mobiliários e artigos do lar	36,64	10,56	17,09	23,10	25,65	28,30	41,77	44,70	47,78	67,55	106,16	
Eletrodomésticos	39,43	15,56	18,13	21,31	28,98	33,97	46,17	48,77	69,11	76,17	88,45	
Consertos artigos do lar	6,13	1,33	1,97	3,12	3,80	3,97	6,58	7,93	10,12	15,53	17,48	
Vestuário	90,19	25,38	34,65	49,43	68,38	76,04	98,34	110,69	143,62	168,27	253,83	
Roupa de homem	22,73	6,07	7,79	10,46	17,33	18,41	25,63	29,19	42,69	44,39	61,37	
Roupa de mulher	25,59	6,42	8,46	13,08	18,20	19,25	28,10	30,99	38,31	46,82	87,07	
Roupa de criança	13,65	5,69	7,28	11,07	11,23	14,72	14,12	18,13	17,49	19,41	24,47	
Calçados e apetrechos	22,40	6,14	9,20	12,52	18,33	19,48	25,59	26,83	35,65	42,63	57,96	
Jóias e bijuterias	4,52	0,71	1,34	1,64	2,55	2,90	3,62	4,31	8,39	12,05	18,15	
Têxteis e armarinhos	1,30	0,35	0,59	0,67	0,74	1,30	1,28	1,23	1,09	2,95	4,81	
Transporte	324,00	37,73	51,99	103,17	140,61	192,51	271,31	408,14	591,53	766,78	1 419,62	
Urbano	52,16	17,11	25,40	38,13	50,41	59,18	60,80	69,45	70,24	72,29	91,18	
Gasolina - veículo próprio	62,57	5,62	6,39	17,72	19,52	37,85	54,64	74,69	120,89	168,84	274,11	
Álcool - veículo próprio	8,52	0,09	1,32	3,12	3,25	8,38	9,73	14,04	8,83	7,80	41,66	
Manutenção - veículo próprio	28,77	1,39	2,13	7,98	14,05	18,83	34,09	40,92	59,56	65,41	106,66	
Aquisição de veículos	124,58	7,61	11,16	27,03	39,30	49,17	80,54	162,98	239,89	328,72	639,02	
Viagens	26,67	3,52	4,63	7,13	9,28	12,03	18,86	24,29	43,53	67,26	149,95	
Outras	20,74	2,39	0,97	2,04	4,79	7,07	12,66	21,76	48,59	56,46	117,05	
Higiene e Cuidados Pessoais	34,11	10,09	12,97	18,80	26,50	28,85	45,39	38,69	52,27	58,18	97,14	
Perfume	10,50	2,85	3,03	5,29	8,51	6,70	14,55	12,92	19,79	18,99	29,48	
Produtos para cabelo	3,97	1,09	1,54	2,05	3,38	3,75	6,13	3,95	4,70	6,60	12,13	
Sabonete	2,63	1,03	1,46	1,57	2,37	2,96	3,00	2,73	4,33	3,80	5,85	
Instrumentos e produtos de uso pessoal	17,01	5,12	6,95	9,88	12,24	15,44	21,71	19,08	23,46	28,80	49,67	
Assistência a saúde	121,49	26,12	33,61	47,67	60,78	75,24	113,46	133,50	171,12	271,88	538,39	
Remédios	44,81	18,13	22,55	27,31	33,00	36,40	49,88	52,87	61,00	85,01	117,94	
Plano/Seguro saúde	37,83	3,94	2,30	8,43	11,48	16,80	30,64	40,78	63,25	112,22	195,23	
Consulta e tratamento dentário	14,46	1,10	2,72	4,46	4,51	8,30	17,08	18,15	18,09	33,54	69,52	
Consulta médica	5,66	1,07	1,73	2,60	3,30	4,91	4,94	7,38	9,25	12,59	18,21	
Tratamento ambulatorial	1,52	0,10	0,09	0,45	0,57	1,34	0,46	0,58	2,45	3,59	10,01	
Serviços de cirurgia	6,21	0,07	0,30	0,23	0,68	1,23	1,65	0,39	1,76	4,72	76,04	
Hospitalização	0,99	0,13	0,12	0,10	0,18	0,31	0,58	1,24	2,24	0,76	7,10	
Exames diversos	2,67	0,67	1,40	1,27	2,54	2,40	1,96	3,20	3,23	7,02	7,14	
Material de tratamento	6,49	0,73	1,71	2,25	4,30	2,78	5,21	7,85	8,13	12,26	34,48	
Outras	0,85	0,19	0,69	0,57	0,22	0,76	1,07	1,07	1,72	0,18	2,72	

**Tabela 1.2.3.1 - Despesa monetária e não-monetária média mensal familiar, por classes de rendimento monetário e não-monetário mensal familiar, segundo os tipos de despesa, com indicação de características das famílias - Região Sudeste**

(conclusão)

Tipos de despesa e características das famílias	Despesa monetária e não-monetária média mensal familiar (R\$)										
	Total	Classes de rendimento monetário e não-monetário mensal familiar									
		Até 400 (1)	Mais de 400 a 600	Mais de 600 a 1 000	Mais de 1 000 a 1 200	Mais de 1 200 a 1 600	Mais de 1 600 a 2 000	Mais de 2 000 a 3 000	Mais de 3 000 a 4 000	Mais de 4 000 a 6 000	Mais de 6 000
Educação	82,54	3,33	6,45	11,73	21,67	27,44	58,26	91,15	146,02	251,79	461,96
Cursos regulares	24,19	0,19	0,32	1,28	3,75	7,54	9,25	25,51	35,32	71,81	169,29
Curso superior	28,64	0,05	0,06	1,89	3,97	4,97	21,08	26,63	64,39	103,24	162,49
Outros cursos	16,55	0,16	1,31	1,96	4,81	6,27	14,45	21,16	25,13	49,03	89,83
Livros didáticos e revistas técnicas	3,21	0,79	1,06	1,53	2,13	2,10	2,63	2,91	4,96	8,49	12,08
Artigos escolares	4,33	1,55	2,03	2,96	3,07	3,32	4,65	5,72	6,66	7,30	10,81
Outras	5,61	0,59	1,68	2,12	3,94	3,24	6,21	9,23	9,56	11,94	17,46
Recreação e cultura	44,75	3,74	7,07	12,65	19,25	23,28	42,29	55,97	79,55	120,05	192,48
Brinquedos e jogos	6,11	1,32	1,34	3,17	3,72	4,54	6,04	8,35	9,22	12,22	20,95
Celular e acessórios	4,12	0,35	0,96	1,44	2,38	3,22	4,79	4,71	7,27	9,58	14,98
Periódicos, livros e revistas	8,28	0,64	0,93	1,81	3,39	3,36	7,46	9,10	13,61	24,53	41,04
Diversões e esportes	23,83	1,29	3,15	5,70	7,96	11,14	22,26	29,72	45,54	67,38	106,33
Outras	2,40	0,14	0,68	0,53	1,80	1,01	1,75	4,08	3,91	6,34	9,19
Fumo	13,05	6,06	8,31	10,89	14,74	12,17	13,77	14,91	17,16	15,93	24,26
Serviços pessoais	19,29	4,51	4,62	8,05	9,97	12,26	17,75	23,14	32,63	45,99	72,87
Cabeleireiro	11,79	2,54	3,60	6,04	7,61	8,51	11,20	15,87	20,50	24,79	36,14
Manicuro e pedicuro	4,00	0,45	0,58	1,17	1,21	2,52	3,85	4,29	7,64	10,73	17,51
Consertos de artigos pessoais	0,62	0,03	0,11	0,20	0,26	0,35	0,42	0,52	0,69	1,09	4,15
Outras	2,88	1,49	0,33	0,64	0,89	0,87	2,29	2,47	3,79	9,38	15,07
Despesas diversas	51,47	6,89	11,64	18,51	27,61	37,40	44,37	46,20	88,04	93,85	256,86
Jogos e apostas	5,27	0,75	2,90	2,22	3,77	4,43	11,13	5,50	7,02	9,52	13,57
Comunicação	4,32	1,49	2,42	3,30	4,67	3,98	5,37	5,80	3,96	6,01	8,87
Cerimônias e festas	9,43	0,97	1,10	2,69	5,68	8,70	9,92	7,06	13,31	26,68	41,01
Serviços profissionais	16,99	0,36	1,56	4,04	6,04	9,81	3,53	13,17	40,68	24,68	115,74
Imóveis de uso ocasional	7,14	2,02	0,96	0,93	3,01	4,40	5,09	6,24	12,25	11,45	45,16
Outras	8,34	1,30	2,70	5,33	4,44	6,07	9,32	8,43	10,82	15,51	32,51
Outras despesas correntes	258,04	20,45	35,86	46,00	62,56	104,52	156,90	244,34	343,87	668,22	1 673,46
Impostos	106,92	13,99	21,89	16,07	18,90	35,35	44,82	88,60	125,48	275,56	769,35
Contribuições trabalhistas	62,76	2,29	5,78	16,85	25,09	40,74	63,46	80,08	106,13	155,89	279,96
Serviços bancários	17,85	0,67	1,23	2,90	3,86	8,29	15,83	20,32	40,67	50,43	86,10
Pensões, mesadas e doações	35,09	3,29	5,60	7,00	10,31	13,61	20,33	34,13	40,90	78,78	239,36
Previdência privada	7,63	0,05	0,03	0,39	0,15	0,33	1,61	5,32	1,77	28,54	68,19
Outras	27,78	0,16	1,32	2,80	4,24	6,20	10,85	15,89	28,93	79,03	230,50
Aumento do ativo	100,51	12,11	14,19	22,08	33,72	47,58	72,63	92,66	104,17	158,81	725,82
Imóvel (aquisição)	58,80	1,63	3,05	8,02	7,77	11,01	21,40	34,96	34,51	74,27	597,62
Imóvel (reforma)	41,10	10,21	10,87	13,57	25,51	35,95	50,36	57,20	69,29	83,03	126,91
Outros investimentos	0,61	0,27	0,27	0,49	0,44	0,63	0,87	0,51	0,37	1,51	1,29
Diminuição do passivo	47,39	5,31	4,18	9,60	15,24	32,29	34,15	55,80	65,03	134,81	240,35
Empréstimo e carnê	24,18	3,73	1,62	2,52	8,30	15,70	22,35	27,24	37,31	68,45	122,12
Prestação de imóvel	23,20	1,58	2,56	7,08	6,95	16,60	11,80	28,56	27,72	66,37	118,23
<b>Número de famílias</b>	<b>21 897 577</b>	<b>1 979 146</b>	<b>2 295 627</b>	<b>4 305 075</b>	<b>1 799 612</b>	<b>2 694 869</b>	<b>1 810 308</b>	<b>2 565 389</b>	<b>1 490 844</b>	<b>1 428 590</b>	<b>1 528 117</b>
<b>Tamanho médio da família</b>	<b>3,42</b>	<b>2,81</b>	<b>3,09</b>	<b>3,38</b>	<b>3,50</b>	<b>3,53</b>	<b>3,50</b>	<b>3,70</b>	<b>3,58</b>	<b>3,69</b>	<b>3,60</b>

Fonte: IBGE, Diretoria de Pesquisas, Coordenação de Índices de Preços, Pesquisa de Orçamentos Familiares 2002-2003.

Nota: O termo família está sendo utilizado para indicar a unidade de investigação da pesquisa "Unidade de Consumo", conforme descrito na introdução.

(1) Inclusive sem rendimento.

**Tabela 1.2.3.2 - Distribuição da despesa monetária e não-monetária média mensal familiar, por classes de rendimento monetário e não-monetário mensal familiar, segundo os tipos de despesa - Região Sudeste**

(continua)

Tipos de despesa	Distribuição da despesa monetária e não-monetária média mensal familiar (%)											
	Total	Classes de rendimento monetário e não-monetário mensal familiar										
		Até 400 (1)	Mais de 400 a 600	Mais de 600 a 1 000	Mais de 1 000 a 1 200	Mais de 1 200 a 1 600	Mais de 1 600 a 2 000	Mais de 2 000 a 3 000	Mais de 3 000 a 4 000	Mais de 4 000 a 6 000	Mais de 6 000	
Despesa total	100,00	100,00	100,00	100,00	100,00	100,00	100,00	100,00	100,00	100,00	100,00	100,00
Despesas correntes	93,16	96,69	97,29	96,62	95,98	94,56	94,56	93,95	94,70	93,51	89,08	89,08
Despesas de consumo	81,23	92,79	91,99	91,71	90,84	87,45	86,56	84,00	83,93	78,73	70,16	70,16
Alimentação	15,35	26,73	26,05	22,99	22,31	20,07	18,34	15,92	14,49	11,61	9,48	9,48
Habitação	29,79	42,50	40,63	38,75	36,53	34,35	32,30	30,51	28,03	27,47	23,18	23,18
Aluguel	14,31	21,78	21,61	20,11	18,36	17,45	15,46	14,79	12,76	11,87	10,78	10,78
Serviços e taxas	7,93	10,69	10,28	10,08	9,61	9,34	8,29	8,27	7,94	8,06	5,82	5,82
Energia elétrica	2,28	3,98	3,59	3,59	3,26	3,07	2,59	2,54	2,13	1,89	1,24	1,24
Telefone fixo	1,99	1,47	2,04	2,25	2,58	2,74	2,35	2,49	2,17	1,97	1,26	1,26
Telefone Celular	0,64	0,14	0,20	0,38	0,26	0,42	0,52	0,48	0,77	0,98	0,85	0,85
Gás doméstico	0,92	2,98	2,44	2,09	1,64	1,36	1,05	0,85	0,63	0,49	0,30	0,30
Água e esgoto	0,75	1,80	1,74	1,42	1,41	1,06	0,90	0,83	0,63	0,47	0,27	0,27
Outros	1,35	0,31	0,26	0,35	0,46	0,70	0,89	1,08	1,63	2,26	1,91	1,91
Manutenção do lar	3,13	3,82	2,14	2,58	2,93	2,16	2,96	2,72	2,92	3,63	3,75	3,75
Artigos de limpeza	0,61	0,98	1,12	0,91	0,83	0,89	0,77	0,61	0,43	0,39	0,44	0,44
Mobiliários e artigos do lar	1,69	2,01	2,52	2,47	2,11	1,93	2,13	1,82	1,50	1,49	1,20	1,20
Eletrodomésticos	1,82	2,96	2,68	2,27	2,38	2,31	2,35	1,99	2,17	1,68	1,00	1,00
Consertos artigos do lar	0,28	0,25	0,29	0,33	0,31	0,27	0,34	0,32	0,32	0,34	0,20	0,20
Vestuário	4,17	4,83	5,12	5,28	5,62	5,18	5,01	4,51	4,50	3,72	2,87	2,87
Roupa de homem	1,05	1,16	1,15	1,12	1,42	1,25	1,31	1,19	1,34	0,98	0,69	0,69
Roupa de mulher	1,18	1,22	1,25	1,40	1,50	1,31	1,43	1,26	1,20	1,04	0,98	0,98
Roupa de criança	0,63	1,08	1,08	1,18	0,92	1,00	0,72	0,74	0,55	0,43	0,28	0,28
Calçados e apetrechos	1,04	1,17	1,36	1,34	1,51	1,33	1,30	1,09	1,12	0,94	0,66	0,66
Jóias e bijuterias	0,21	0,13	0,20	0,18	0,21	0,20	0,18	0,18	0,26	0,27	0,21	0,21
Tecidos e armarinhos	0,06	0,07	0,09	0,07	0,06	0,09	0,07	0,05	0,03	0,07	0,05	0,05
Transporte	14,98	7,18	7,68	11,01	11,55	13,10	13,83	16,62	18,53	16,96	16,05	16,05
Urbano	2,41	3,26	3,75	4,07	4,14	4,03	3,10	2,83	2,20	1,60	1,03	1,03
Gasolina - veículo próprio	2,89	1,07	0,94	1,89	1,60	2,58	2,78	3,04	3,79	3,73	3,10	3,10
Álcool - veículo próprio	0,39	0,02	0,20	0,33	0,27	0,57	0,50	0,57	0,28	0,17	0,47	0,47
Manutenção - veículo próprio	1,33	0,27	0,31	0,85	1,15	1,28	1,74	1,67	1,87	1,45	1,21	1,21
Aquisição de veículos	5,76	1,45	1,65	2,88	3,23	3,35	4,10	6,64	7,52	7,27	7,22	7,22
Viagens	1,23	0,67	0,68	0,76	0,76	0,82	0,96	0,99	1,36	1,49	1,70	1,70
Outras	0,96	0,45	0,14	0,22	0,39	0,48	0,65	0,89	1,52	1,25	1,32	1,32
Higiene e Cuidados Pessoais	1,58	1,92	1,92	2,01	2,18	1,96	2,31	1,58	1,64	1,29	1,10	1,10
Perfume	0,49	0,54	0,45	0,56	0,70	0,46	0,74	0,53	0,62	0,42	0,33	0,33
Produtos para cabelo	0,18	0,21	0,23	0,22	0,28	0,26	0,31	0,16	0,15	0,15	0,14	0,14
Sabonete	0,12	0,20	0,22	0,17	0,19	0,20	0,15	0,11	0,14	0,08	0,07	0,07
Instrumentos e produtos de uso pessoal	0,79	0,97	1,03	1,05	1,01	1,05	1,11	0,78	0,74	0,64	0,56	0,56
Assistência a saúde	5,62	4,97	4,96	5,09	4,99	5,12	5,78	5,44	5,36	6,01	6,09	6,09
Remédios	2,07	3,45	3,33	2,91	2,71	2,48	2,54	2,15	1,91	1,88	1,33	1,33
Plano/Seguro saúde	1,75	0,75	0,34	0,90	0,94	1,14	1,56	1,66	1,98	2,48	2,21	2,21
Consulta e tratamento dentário	0,67	0,21	0,40	0,48	0,37	0,56	0,87	0,74	0,57	0,74	0,79	0,79
Consulta médica	0,26	0,20	0,26	0,28	0,27	0,33	0,25	0,30	0,29	0,28	0,21	0,21
Tratamento ambulatorial	0,07	0,02	0,01	0,05	0,05	0,09	0,02	0,02	0,08	0,08	0,11	0,11
Serviços de cirurgia	0,29	0,01	0,04	0,02	0,06	0,08	0,08	0,02	0,06	0,10	0,86	0,86
Hospitalização	0,05	0,02	0,02	0,01	0,02	0,02	0,03	0,05	0,07	0,02	0,08	0,08
Exames diversos	0,12	0,13	0,21	0,14	0,21	0,16	0,10	0,13	0,10	0,16	0,08	0,08
Material de tratamento	0,30	0,14	0,25	0,24	0,35	0,19	0,27	0,32	0,25	0,27	0,39	0,39
Outras	0,04	0,04	0,10	0,06	0,02	0,05	0,05	0,04	0,05	0,00	0,03	0,03

**Tabela 1.2.3.2 - Distribuição da despesa monetária e não-monetária média mensal familiar, por classes de rendimento monetário e não-monetário mensal familiar, segundo os tipos de despesa - Região Sudeste**

(conclusão)

Tipos de despesa	Distribuição da despesa monetária e não-monetária média mensal familiar (%)										
	Total	Classes de rendimento monetário e não-monetário mensal familiar									
		Até 400 (1)	Mais de 400 a 600	Mais de 600 a 1 000	Mais de 1 000 a 1 200	Mais de 1 200 a 1 600	Mais de 1 600 a 2 000	Mais de 2 000 a 3 000	Mais de 3 000 a 4 000	Mais de 4 000 a 6 000	Mais de 6 000
Educação	3,82	0,63	0,95	1,25	1,78	1,87	2,97	3,71	4,57	5,57	5,22
Cursos regulares	1,12	0,04	0,05	0,14	0,31	0,51	0,47	1,04	1,11	1,59	1,91
Curso superior	1,32	0,01	0,01	0,20	0,33	0,34	1,07	1,08	2,02	2,28	1,84
Outros cursos	0,77	0,03	0,19	0,21	0,40	0,43	0,74	0,86	0,79	1,08	1,02
Livros didáticos e revistas técnicas	0,15	0,15	0,16	0,16	0,18	0,14	0,13	0,12	0,16	0,19	0,14
Artigos escolares	0,20	0,30	0,30	0,32	0,25	0,23	0,24	0,23	0,21	0,16	0,12
Outras	0,26	0,11	0,25	0,23	0,32	0,22	0,32	0,38	0,30	0,26	0,20
Recreação e cultura	2,07	0,71	1,04	1,35	1,58	1,58	2,16	2,28	2,49	2,66	2,18
Brinquedos e jogos	0,28	0,25	0,20	0,34	0,31	0,31	0,31	0,34	0,29	0,27	0,24
Celular e acessórios	0,19	0,07	0,14	0,15	0,20	0,22	0,24	0,19	0,23	0,21	0,17
Periódicos, livros e revistas	0,38	0,12	0,14	0,19	0,28	0,23	0,38	0,37	0,43	0,54	0,46
Diversões e esportes	1,10	0,25	0,47	0,61	0,65	0,76	1,13	1,21	1,43	1,49	1,20
Outras	0,11	0,03	0,10	0,06	0,15	0,07	0,09	0,17	0,12	0,14	0,10
Fumo	0,60	1,15	1,23	1,16	1,21	0,83	0,70	0,61	0,54	0,35	0,27
Serviços pessoais	0,89	0,86	0,68	0,86	0,82	0,83	0,90	0,94	1,02	1,02	0,82
Cabeleireiro	0,54	0,48	0,53	0,64	0,63	0,58	0,57	0,65	0,64	0,55	0,41
Manicuro e pedicuro	0,19	0,08	0,09	0,12	0,10	0,17	0,20	0,17	0,24	0,24	0,20
Consertos de artigos pessoais	0,03	0,01	0,02	0,02	0,02	0,02	0,02	0,02	0,02	0,02	0,05
Outras	0,13	0,28	0,05	0,07	0,07	0,06	0,12	0,10	0,12	0,21	0,17
Despesas diversas	2,38	1,31	1,72	1,97	2,27	2,55	2,26	1,88	2,76	2,08	2,90
Jogos e apostas	0,24	0,14	0,43	0,24	0,31	0,30	0,57	0,22	0,22	0,21	0,15
Comunicação	0,20	0,28	0,36	0,35	0,38	0,27	0,27	0,24	0,12	0,13	0,10
Cerimônias e festas	0,44	0,18	0,16	0,29	0,47	0,59	0,51	0,29	0,42	0,59	0,46
Serviços profissionais	0,79	0,07	0,23	0,43	0,50	0,67	0,18	0,54	1,27	0,55	1,31
Imóveis de uso ocasional	0,33	0,38	0,14	0,10	0,25	0,30	0,26	0,25	0,38	0,25	0,51
Outras	0,39	0,25	0,40	0,57	0,36	0,41	0,47	0,34	0,34	0,34	0,37
Outras despesas correntes	11,93	3,89	5,30	4,91	5,14	7,11	8,00	9,95	10,77	14,78	18,92
Impostos	4,94	2,66	3,23	1,71	1,55	2,41	2,28	3,61	3,93	6,09	8,70
Contribuições trabalhistas	2,90	0,44	0,85	1,80	2,06	2,77	3,23	3,26	3,32	3,45	3,16
Serviços bancários	0,83	0,13	0,18	0,31	0,32	0,56	0,81	0,83	1,27	1,12	0,97
Pensões, mesadas e doações	1,62	0,63	0,83	0,75	0,85	0,93	1,04	1,39	1,28	1,74	2,71
Previdência privada	0,35	0,01	0,00	0,04	0,01	0,02	0,08	0,22	0,06	0,63	0,77
Outras	1,28	0,03	0,19	0,30	0,35	0,42	0,55	0,65	0,91	1,75	2,61
Aumento do ativo	4,65	2,30	2,10	2,36	2,77	3,24	3,70	3,77	3,26	3,51	8,20
Imóvel (aquisição)	2,72	0,31	0,45	0,86	0,64	0,75	1,09	1,42	1,08	1,64	6,76
Imóvel (reforma)	1,90	1,94	1,61	1,45	2,10	2,45	2,57	2,33	2,17	1,84	1,43
Outros investimentos	0,03	0,05	0,04	0,05	0,04	0,04	0,04	0,02	0,01	0,03	0,01
Diminuição do passivo	2,19	1,01	0,62	1,02	1,25	2,20	1,74	2,27	2,04	2,98	2,72
Empréstimo e carnê	1,12	0,71	0,24	0,27	0,68	1,07	1,14	1,11	1,17	1,51	1,38
Prestação de imóvel	1,07	0,30	0,38	0,76	0,57	1,13	0,60	1,16	0,87	1,47	1,34

Fonte: IBGE, Diretoria de Pesquisas, Coordenação de Índices de Preços, Pesquisa de Orçamentos Familiares 2002-2003.

Nota: O termo família está sendo utilizado para indicar a unidade de investigação da pesquisa "Unidade de Consumo", conforme descrito na introdução.

(1) Inclusive sem rendimento.

**Tabela 1.2.3.3 - Despesa monetária e não-monetária média mensal familiar, por classes de rendimento monetário e não-monetário mensal familiar, segundo os tipos de despesa, com indicação de características das famílias, na área urbana - Região Sudeste**

(continua)

Tipos de despesa e características das famílias	Despesa monetária e não-monetária média mensal familiar (R\$)										
	Total	Classes de rendimento monetário e não-monetário mensal familiar									
		Até 400 (1)	Mais de 400 a 600	Mais de 600 a 1 000	Mais de 1 000 a 1 200	Mais de 1 200 a 1 600	Mais de 1 600 a 2 000	Mais de 2 000 a 3 000	Mais de 3 000 a 4 000	Mais de 4 000 a 6 000	Mais de 6 000
Despesa total	2 258,60	540,82	689,79	954,48	1 224,93	1 483,00	1 981,30	2 473,57	3 207,74	4 521,96	8 950,77
Despesas correntes	2 104,44	523,25	672,13	922,37	1 174,83	1 402,78	1 873,26	2 327,38	3 040,82	4 238,92	7 979,05
Despesas de consumo	1 829,27	499,90	633,38	873,89	1 111,18	1 295,37	1 712,90	2 077,30	2 692,12	3 565,08	6 285,69
Alimentação	336,61	136,98	174,12	209,34	267,78	293,72	357,66	387,71	458,37	520,55	847,33
Habituação	674,37	239,23	287,52	377,93	454,51	515,38	644,22	757,26	904,02	1 246,34	2 077,35
Aluguel	323,39	123,29	154,08	196,79	228,36	262,34	306,98	365,19	411,34	537,04	965,49
Serviços e taxas	181,35	61,66	73,96	100,61	120,71	141,65	166,85	207,26	257,48	368,05	521,82
Energia elétrica	51,30	22,33	25,41	35,64	40,65	46,17	51,79	63,05	68,66	85,66	109,22
Telefone fixo	46,01	9,25	15,13	23,10	33,01	42,19	47,53	62,70	70,18	90,03	112,95
Telefone Celular	14,92	0,87	1,47	3,89	3,24	6,17	10,38	12,08	24,89	44,93	76,40
Gás doméstico	20,03	16,23	16,83	19,76	19,82	19,85	20,43	20,77	19,91	21,98	26,35
Água e esgoto	17,40	11,06	13,19	14,59	18,05	16,39	18,33	21,14	20,45	21,24	24,33
Outros	31,68	1,93	1,93	3,63	5,94	10,88	18,40	27,52	53,38	104,20	172,57
Manutenção do lar	71,02	21,04	14,50	23,63	36,31	31,64	59,05	68,06	94,45	163,37	336,74
Artigos de limpeza	13,35	4,68	7,28	8,23	10,03	13,47	15,04	14,81	13,49	17,50	39,13
Mobiliários e artigos do lar	38,05	10,87	17,50	23,93	25,80	28,37	42,37	45,00	47,40	68,13	107,62
Eletrodomésticos	40,79	16,32	18,11	21,53	29,52	33,84	47,22	48,94	69,69	76,62	88,84
Consertos artigos do lar	6,43	1,36	2,09	3,22	3,78	4,07	6,71	7,99	10,17	15,63	17,73
Vestuário	93,17	25,41	34,45	49,93	68,22	75,70	99,63	111,16	144,49	168,32	256,17
Roupa de homem	23,32	5,79	7,30	10,14	17,06	17,94	25,67	29,39	43,07	44,64	61,83
Roupa de mulher	26,72	6,74	8,70	13,51	18,18	19,25	28,63	31,42	38,67	46,82	88,09
Roupa de criança	13,89	5,76	7,14	11,18	11,26	14,85	14,49	17,65	17,53	19,21	24,69
Calçados e apetrechos	23,14	6,17	9,31	12,70	18,39	19,40	25,96	27,11	35,61	42,61	58,38
Jóias e bijuterias	4,77	0,65	1,42	1,70	2,63	2,94	3,72	4,39	8,55	12,09	18,33
Tecidos e armarinhos	1,32	0,30	0,58	0,70	0,69	1,32	1,15	1,21	1,06	2,95	4,85
Transporte	338,68	35,80	51,01	105,23	138,20	190,56	268,92	412,28	589,50	765,76	1 440,13
Urbano	54,55	18,16	27,05	40,34	51,86	61,35	61,82	69,88	70,35	73,03	92,56
Gasolina - veículo próprio	65,19	4,03	5,34	17,76	18,04	37,36	53,28	75,33	120,81	169,91	277,78
Alcool - veículo próprio	8,78	0,10	1,44	3,41	3,02	7,83	9,76	13,67	8,90	7,63	41,65
Manutenção - veículo próprio	29,51	0,99	1,68	7,42	13,90	18,50	34,18	40,36	58,94	63,02	107,20
Aquisição de veículos	131,06	7,48	10,13	27,33	38,21	46,42	77,60	166,33	238,97	329,70	652,08
Viagens	28,09	3,33	4,40	7,23	8,85	12,18	19,35	24,36	44,32	67,01	152,38
Outras	21,50	1,71	0,96	1,75	4,32	6,92	12,94	22,35	47,21	55,45	116,49
Higiene e Cuidados Pessoais	35,47	10,29	13,25	19,35	26,80	29,40	45,91	38,97	52,33	58,33	98,24
Perfume	10,99	3,07	3,16	5,60	8,71	6,73	14,73	13,14	19,80	19,07	29,70
Produtos para cabelo	4,13	0,91	1,55	2,05	3,38	3,88	6,33	4,04	4,70	6,60	12,38
Sabonete	2,69	0,98	1,43	1,56	2,38	3,05	2,98	2,70	4,33	3,79	5,95
Instrumentos e produtos de uso pessoal	17,66	5,34	7,12	10,13	12,33	15,74	21,87	19,09	23,51	28,87	50,21
Assistência a saúde	127,30	26,14	33,82	48,61	60,50	76,04	115,21	134,67	173,58	273,18	545,12
Remédios	45,95	17,47	22,40	27,59	32,55	36,40	49,59	53,14	61,55	84,94	118,85
Plano/Seguro saúde	40,60	4,70	2,47	9,32	12,10	17,71	31,80	41,92	64,52	113,20	197,91
Consulta e tratamento dentário	15,19	1,14	2,81	4,55	4,48	8,30	17,63	18,17	18,26	33,88	69,73
Consulta médica	5,81	1,09	1,60	2,39	3,23	4,90	4,97	7,40	9,41	12,52	18,30
Tratamento ambulatorial	1,59	0,07	0,11	0,39	0,32	1,43	0,46	0,59	2,52	3,65	10,05
Serviços de cirurgia	6,70	0,09	0,34	0,20	0,68	1,14	1,74	0,39	1,76	4,77	77,84
Hospitalização	1,00	0,04	0,14	0,10	0,17	0,17	0,55	1,03	2,32	0,77	7,26
Exames diversos	2,69	0,53	1,41	1,12	2,60	2,34	1,96	3,02	3,21	6,99	7,24
Material de tratamento	6,89	0,80	1,85	2,35	4,14	2,86	5,41	8,06	8,25	12,29	35,18
Outras	0,87	0,19	0,68	0,61	0,22	0,80	1,10	0,95	1,78	0,17	2,76

**Tabela 1.2.3.3 - Despesa monetária e não-monetária média mensal familiar, por classes de rendimento monetário e não-monetário mensal familiar, segundo os tipos de despesa, com indicação de características das famílias, na área urbana - Região Sudeste**

(conclusão)

Tipos de despesa e características das famílias	Despesa monetária e não-monetária média mensal familiar (R\$)										
	Total	Classes de rendimento monetário e não-monetário mensal familiar									
		Até 400 (1)	Mais de 400 a 600	Mais de 600 a 1 000	Mais de 1 000 a 1 200	Mais de 1 200 a 1 600	Mais de 1 600 a 2 000	Mais de 2 000 a 3 000	Mais de 3 000 a 4 000	Mais de 4 000 a 6 000	Mais de 6 000
Educação	87,87	3,11	5,98	11,10	21,75	27,38	59,92	92,93	149,06	255,04	469,77
Cursos regulares	26,17	0,23	0,36	1,45	4,01	7,82	9,69	26,55	36,03	73,14	172,64
Curso superior	30,72	0,06	0,01	2,03	4,10	5,14	21,77	26,48	66,15	104,91	164,82
Outros cursos	17,79	0,18	1,44	2,17	5,04	6,51	14,90	21,69	25,69	49,32	91,73
Livros didáticos e revistas técnicas	3,19	0,60	0,74	1,07	2,03	1,97	2,62	2,97	5,02	8,55	12,23
Artigos escolares	4,40	1,61	1,97	2,91	2,90	3,15	4,70	5,81	6,54	7,13	10,96
Outras	5,61	0,44	1,46	1,47	3,67	2,80	6,25	9,43	9,64	11,98	17,39
Recreação e cultura	47,81	4,07	7,62	13,32	20,14	24,04	43,81	57,32	81,08	121,42	196,16
Brinquedos e jogos	6,43	1,29	1,38	3,27	3,84	4,65	6,20	8,48	9,30	12,33	21,38
Celular e acessórios	4,35	0,40	1,07	1,39	2,51	3,30	4,96	4,78	7,29	9,68	15,21
Periódicos, livros e revistas	8,88	0,76	0,95	1,97	3,59	3,48	7,69	9,32	13,89	24,90	41,85
Diversões e esportes	25,57	1,45	3,48	6,18	8,30	11,54	23,13	30,52	46,57	68,08	108,33
Outras	2,58	0,17	0,74	0,50	1,90	1,06	1,83	4,22	4,03	6,42	9,39
Fumo	13,48	6,56	8,69	11,18	14,78	12,28	14,05	15,16	17,06	15,97	24,67
Serviços pessoais	20,38	4,90	4,83	8,42	10,12	12,45	18,18	23,62	33,20	46,38	73,87
Cabeleireiro	12,35	2,58	3,71	6,22	7,73	8,55	11,38	16,18	20,74	24,96	36,61
Manicuro e pedicuro	4,31	0,51	0,64	1,30	1,28	2,66	4,01	4,44	7,86	10,85	17,79
Consertos de artigos pessoais	0,65	0,03	0,12	0,21	0,22	0,36	0,40	0,52	0,70	1,08	4,23
Outras	3,07	1,78	0,36	0,69	0,89	0,89	2,39	2,49	3,89	9,48	15,24
Despesas diversas	54,13	7,41	12,07	19,48	28,40	38,42	45,37	46,21	89,41	93,79	256,88
Jogos e apostas	5,55	0,82	3,20	2,29	3,71	4,59	11,61	5,64	7,09	9,66	13,36
Comunicação	4,51	1,63	2,62	3,50	4,88	4,11	5,25	5,99	3,95	6,06	8,82
Cerimônias e festas	9,90	1,00	1,11	2,87	5,93	8,81	10,14	6,95	13,38	27,08	40,63
Serviços profissionais	17,93	0,35	1,61	4,17	6,25	10,23	3,54	12,81	41,58	24,55	116,06
Imóveis de uso ocasional	7,55	2,33	0,86	0,93	3,15	4,60	5,20	6,33	12,55	11,29	45,34
Outras	8,69	1,28	2,67	5,71	4,48	6,08	9,64	8,49	10,87	15,15	32,68
Outras despesas correntes	275,17	23,35	38,74	48,47	63,64	107,41	160,36	250,08	348,70	673,84	1 693,37
Impostos	114,75	16,61	24,57	17,48	19,48	37,10	46,20	91,27	126,97	278,95	780,37
Contribuições trabalhistas	66,50	2,30	5,73	17,17	25,44	41,32	64,51	81,41	107,86	157,69	284,46
Serviços bancários	19,05	0,80	1,33	3,16	3,92	8,55	16,30	20,75	41,39	50,61	86,98
Pensões, mesadas e doações	37,12	3,45	5,59	7,20	10,39	13,86	20,49	35,11	41,24	77,77	241,92
Previdência privada	8,27	-	0,04	0,44	0,17	0,34	1,67	5,54	1,83	28,82	69,77
Outras	29,48	0,19	1,49	3,03	4,25	6,25	11,19	16,00	29,41	80,01	229,87
Aumento do ativo	104,10	11,67	13,61	22,08	34,45	47,09	73,42	91,18	100,73	150,09	726,49
Imóvel (aquisição)	62,19	0,61	3,10	8,89	7,83	10,58	22,23	35,00	33,81	73,85	600,05
Imóvel (reforma)	41,26	10,74	10,23	12,66	26,17	35,86	50,28	55,66	66,56	74,70	125,13
Outros investimentos	0,64	0,32	0,28	0,53	0,45	0,65	0,91	0,52	0,36	1,54	1,31
Diminuição do passivo	50,06	5,91	4,05	10,03	15,65	33,13	34,62	55,01	66,19	132,95	245,22
Empréstimo e carnê	25,29	4,48	1,62	2,60	8,79	16,25	22,43	25,78	37,73	65,32	124,19
Prestação de imóvel	24,77	1,43	2,43	7,44	6,86	16,88	12,19	29,23	28,46	67,63	121,03
<b>Número de famílias</b>	<b>20 141 078</b>	<b>1 632 937</b>	<b>1 998 598</b>	<b>3 794 880</b>	<b>1 677 531</b>	<b>2 523 977</b>	<b>1 717 763</b>	<b>2 456 513</b>	<b>1 444 963</b>	<b>1 401 886</b>	<b>1 492 029</b>
<b>Tamanho médio da família</b>	<b>3,39</b>	<b>2,77</b>	<b>3,02</b>	<b>3,30</b>	<b>3,45</b>	<b>3,48</b>	<b>3,47</b>	<b>3,68</b>	<b>3,56</b>	<b>3,69</b>	<b>3,60</b>

Fonte: IBGE, Diretoria de Pesquisas, Coordenação de Índices de Preços, Pesquisa de Orçamentos Familiares 2002-2003.

Nota: O termo família está sendo utilizado para indicar a unidade de investigação da pesquisa "Unidade de Consumo", conforme descrito na introdução.

(1) Inclusive sem rendimento.



**Tabela 1.2.3.4 - Distribuição da despesa monetária e não-monetária média mensal familiar, por classes de rendimento monetário e não-monetário mensal familiar, segundo os tipos de despesa, na área urbana - Região Sudeste**

(continua)

Tipos de despesa	Distribuição da despesa monetária e não-monetária média mensal familiar (%)										
	Total	Classes de rendimento monetário e não-monetário mensal familiar									
		Até 400 (1)	Mais de 400 a 600	Mais de 600 a 1 000	Mais de 1 000 a 1 200	Mais de 1 200 a 1 600	Mais de 1 600 a 2 000	Mais de 2 000 a 3 000	Mais de 3 000 a 4 000	Mais de 4 000 a 6 000	Mais de 6 000
Despesa total	100,00	100,00	100,00	100,00	100,00	100,00	100,00	100,00	100,00	100,00	100,00
Despesas correntes	93,17	96,75	97,44	96,64	95,91	94,59	94,55	94,09	94,80	93,74	89,14
Despesas de consumo	80,99	92,43	91,82	91,56	90,71	87,35	86,45	83,98	83,93	78,84	70,23
Alimentação	14,90	25,33	25,24	21,93	21,86	19,81	18,05	15,67	14,29	11,51	9,47
Habitação	29,86	44,23	41,68	39,60	37,10	34,75	32,52	30,61	28,18	27,56	23,21
Aluguel	14,32	22,80	22,34	20,62	18,64	17,69	15,49	14,76	12,82	11,88	10,79
Serviços e taxas	8,03	11,40	10,72	10,54	9,85	9,55	8,42	8,38	8,03	8,14	5,83
Energia elétrica	2,27	4,13	3,68	3,73	3,32	3,11	2,61	2,55	2,14	1,89	1,22
Telefone fixo	2,04	1,71	2,19	2,42	2,69	2,85	2,40	2,53	2,19	1,99	1,26
Telefone Celular	0,66	0,16	0,21	0,41	0,26	0,42	0,52	0,49	0,78	0,99	0,85
Gás doméstico	0,89	3,00	2,44	2,07	1,62	1,34	1,03	0,84	0,62	0,49	0,29
Água e esgoto	0,77	2,05	1,91	1,53	1,47	1,11	0,93	0,85	0,64	0,47	0,27
Outros	1,40	0,36	0,28	0,38	0,49	0,73	0,93	1,11	1,66	2,30	1,93
Manutenção do lar	3,14	3,89	2,10	2,48	2,96	2,13	2,98	2,75	2,94	3,61	3,76
Artigos de limpeza	0,59	0,86	1,06	0,86	0,82	0,91	0,76	0,60	0,42	0,39	0,44
Mobiliários e artigos do lar	1,68	2,01	2,54	2,51	2,11	1,91	2,14	1,82	1,48	1,51	1,20
Eletrodomésticos	1,81	3,02	2,63	2,26	2,41	2,28	2,38	1,98	2,17	1,69	0,99
Consertos artigos do lar	0,28	0,25	0,30	0,34	0,31	0,27	0,34	0,32	0,32	0,35	0,20
Vestuário	4,13	4,70	4,99	5,23	5,57	5,10	5,03	4,49	4,50	3,72	2,86
Roupa de homem	1,03	1,07	1,06	1,06	1,39	1,21	1,30	1,19	1,34	0,99	0,69
Roupa de mulher	1,18	1,25	1,26	1,42	1,48	1,30	1,45	1,27	1,21	1,04	0,98
Roupa de criança	0,62	1,06	1,04	1,17	0,92	1,00	0,73	0,71	0,55	0,42	0,28
Calçados e apetrechos	1,02	1,14	1,35	1,33	1,50	1,31	1,31	1,10	1,11	0,94	0,65
Jóias e bijuterias	0,21	0,12	0,21	0,18	0,21	0,20	0,19	0,18	0,27	0,27	0,20
Tecidos e armarinhos	0,06	0,06	0,08	0,07	0,06	0,09	0,06	0,05	0,03	0,07	0,05
Transporte	15,00	6,62	7,40	11,02	11,28	12,85	13,57	16,67	18,38	16,93	16,09
Urbano	2,42	3,36	3,92	4,23	4,23	4,14	3,12	2,83	2,19	1,62	1,03
Gasolina - veículo próprio	2,89	0,75	0,77	1,86	1,47	2,52	2,69	3,05	3,77	3,76	3,10
Álcool - veículo próprio	0,39	0,02	0,21	0,36	0,25	0,53	0,49	0,55	0,28	0,17	0,47
Manutenção - veículo próprio	1,31	0,18	0,24	0,78	1,14	1,25	1,73	1,63	1,84	1,39	1,20
Aquisição de veículos	5,80	1,38	1,47	2,86	3,12	3,13	3,92	6,72	7,45	7,29	7,29
Viagens	1,24	0,62	0,64	0,76	0,72	0,82	0,98	0,99	1,38	1,48	1,70
Outras	0,95	0,32	0,14	0,18	0,35	0,47	0,65	0,90	1,47	1,23	1,30
Higiene e Cuidados Pessoais	1,57	1,90	1,92	2,03	2,19	1,98	2,32	1,58	1,63	1,29	1,10
Perfume	0,49	0,57	0,46	0,59	0,71	0,45	0,74	0,53	0,62	0,42	0,33
Produtos para cabelo	0,18	0,17	0,22	0,22	0,28	0,26	0,32	0,16	0,15	0,15	0,14
Sabonete	0,12	0,18	0,21	0,16	0,19	0,21	0,15	0,11	0,13	0,08	0,07
Instrumentos e produtos de uso pessoal	0,78	0,99	1,03	1,06	1,01	1,06	1,10	0,77	0,73	0,64	0,56
Assistência a saúde	5,64	4,83	4,90	5,09	4,94	5,13	5,82	5,44	5,41	6,04	6,09
Remédios	2,03	3,23	3,25	2,89	2,66	2,45	2,50	2,15	1,92	1,88	1,33
Plano/Seguro saúde	1,80	0,87	0,36	0,98	0,99	1,19	1,60	1,69	2,01	2,50	2,21
Consulta e tratamento dentário	0,67	0,21	0,41	0,48	0,37	0,56	0,89	0,73	0,57	0,75	0,78
Consulta médica	0,26	0,20	0,23	0,25	0,26	0,33	0,25	0,30	0,29	0,28	0,20
Tratamento ambulatorial	0,07	0,01	0,02	0,04	0,03	0,10	0,02	0,02	0,08	0,08	0,11
Serviços de cirurgia	0,30	0,02	0,05	0,02	0,06	0,08	0,09	0,02	0,05	0,11	0,87
Hospitalização	0,04	0,01	0,02	0,01	0,01	0,01	0,03	0,04	0,07	0,02	0,08
Exames diversos	0,12	0,10	0,20	0,12	0,21	0,16	0,10	0,12	0,10	0,15	0,08
Material de tratamento	0,31	0,15	0,27	0,25	0,34	0,19	0,27	0,33	0,26	0,27	0,39
Outras	0,04	0,03	0,10	0,06	0,02	0,05	0,06	0,04	0,06	-	0,03

**Tabela 1.2.3.4 - Distribuição da despesa monetária e não-monetária média mensal familiar, por classes de rendimento monetário e não-monetário mensal familiar, segundo os tipos de despesa, na área urbana - Região Sudeste**

(conclusão)

Tipos de despesa	Distribuição da despesa monetária e não-monetária média mensal familiar (%)										
	Total	Classes de rendimento monetário e não-monetário mensal familiar									
		Até 400 (1)	Mais de 400 a 600	Mais de 600 a 1 000	Mais de 1 000 a 1 200	Mais de 1 200 a 1 600	Mais de 1 600 a 2 000	Mais de 2 000 a 3 000	Mais de 3 000 a 4 000	Mais de 4 000 a 6 000	Mais de 6 000
Educação	3,89	0,58	0,87	1,16	1,78	1,85	3,02	3,76	4,65	5,64	5,25
Cursos regulares	1,16	0,04	0,05	0,15	0,33	0,53	0,49	1,07	1,12	1,62	1,93
Curso superior	1,36	0,01	0,00	0,21	0,33	0,35	1,10	1,07	2,06	2,32	1,84
Outros cursos	0,79	0,03	0,21	0,23	0,41	0,44	0,75	0,88	0,80	1,09	1,02
Livros didáticos e revistas técnicas	0,14	0,11	0,11	0,11	0,17	0,13	0,13	0,12	0,16	0,19	0,14
Artigos escolares	0,19	0,30	0,29	0,30	0,24	0,21	0,24	0,23	0,20	0,16	0,12
Outras	0,25	0,08	0,21	0,15	0,30	0,19	0,32	0,38	0,30	0,27	0,19
Recreação e cultura	2,12	0,75	1,10	1,40	1,64	1,62	2,21	2,32	2,53	2,69	2,19
Brinquedos e jogos	0,28	0,24	0,20	0,34	0,31	0,31	0,31	0,34	0,29	0,27	0,24
Celular e acessórios	0,19	0,07	0,16	0,15	0,20	0,22	0,25	0,19	0,23	0,21	0,17
Periódicos, livros e revistas	0,39	0,14	0,14	0,21	0,29	0,23	0,39	0,38	0,43	0,55	0,47
Diversões e esportes	1,13	0,27	0,50	0,65	0,68	0,78	1,17	1,23	1,45	1,51	1,21
Outras	0,11	0,03	0,11	0,05	0,16	0,07	0,09	0,17	0,13	0,14	0,10
Fumo	0,60	1,21	1,26	1,17	1,21	0,83	0,71	0,61	0,53	0,35	0,28
Serviços pessoais	0,90	0,91	0,70	0,88	0,83	0,84	0,92	0,95	1,03	1,03	0,83
Cabeleireiro	0,55	0,48	0,54	0,65	0,63	0,58	0,57	0,65	0,65	0,55	0,41
Manicuro e pedicuro	0,19	0,09	0,09	0,14	0,10	0,18	0,20	0,18	0,25	0,24	0,20
Consertos de artigos pessoais	0,03	0,01	0,02	0,02	0,02	0,02	0,02	0,02	0,02	0,02	0,05
Outras	0,14	0,33	0,05	0,07	0,07	0,06	0,12	0,10	0,12	0,21	0,17
Despesas diversas	2,40	1,37	1,75	2,04	2,32	2,59	2,29	1,87	2,79	2,07	2,87
Jogos e apostas	0,25	0,15	0,46	0,24	0,30	0,31	0,59	0,23	0,22	0,21	0,15
Comunicação	0,20	0,30	0,38	0,37	0,40	0,28	0,26	0,24	0,12	0,13	0,10
Cerimônias e festas	0,44	0,18	0,16	0,30	0,48	0,59	0,51	0,28	0,42	0,60	0,45
Serviços profissionais	0,79	0,07	0,23	0,44	0,51	0,69	0,18	0,52	1,30	0,54	1,30
Imóveis de uso ocasional	0,33	0,43	0,12	0,10	0,26	0,31	0,26	0,26	0,39	0,25	0,51
Outras	0,38	0,24	0,39	0,60	0,37	0,41	0,49	0,34	0,34	0,34	0,37
Outras despesas correntes	12,18	4,32	5,62	5,08	5,20	7,24	8,09	10,11	10,87	14,90	18,92
Impostos	5,08	3,07	3,56	1,83	1,59	2,50	2,33	3,69	3,96	6,17	8,72
Contribuições trabalhistas	2,94	0,43	0,83	1,80	2,08	2,79	3,26	3,29	3,36	3,49	3,18
Serviços bancários	0,84	0,15	0,19	0,33	0,32	0,58	0,82	0,84	1,29	1,12	0,97
Pensões, mesadas e doações	1,64	0,64	0,81	0,75	0,85	0,93	1,03	1,42	1,29	1,72	2,70
Previdência privada	0,37	-	0,01	0,05	0,01	0,02	0,08	0,22	0,06	0,64	0,78
Outras	1,31	0,04	0,22	0,32	0,35	0,42	0,56	0,65	0,92	1,77	2,57
Aumento do ativo	4,61	2,16	1,97	2,31	2,81	3,18	3,71	3,69	3,14	3,32	8,12
Imóvel (aquisição)	2,75	0,11	0,45	0,93	0,64	0,71	1,12	1,42	1,05	1,63	6,70
Imóvel (reforma)	1,83	1,99	1,48	1,33	2,14	2,42	2,54	2,25	2,08	1,65	1,40
Outros investimentos	0,03	0,06	0,04	0,06	0,04	0,04	0,05	0,02	0,01	0,03	0,01
Diminuição do passivo	2,22	1,09	0,59	1,05	1,28	2,23	1,75	2,22	2,06	2,94	2,74
Empréstimo e carnê	1,12	0,83	0,24	0,27	0,72	1,10	1,13	1,04	1,18	1,44	1,39
Prestação de imóvel	1,10	0,26	0,35	0,78	0,56	1,14	0,62	1,18	0,89	1,50	1,35

Fonte: IBGE, Diretoria de pesquisas, Coordenação de Índices de Preços, Pesquisa de Orçamentos Familiares 2002-2003.

Nota: O termo família está sendo utilizado para indicar a unidade de investigação da pesquisa "Unidade de Consumo", conforme descrito na introdução.

(1) Inclusive sem rendimento.



**Tabela 1.2.3.5 - Despesa monetária e não-monetária média mensal familiar, por classes de rendimento monetário e não-monetário mensal familiar, segundo os tipos de despesa, com indicação de características das famílias, na área rural - Região Sudeste**

(continua)

Tipos de despesa e características das famílias	Despesa monetária e não-monetária média mensal familiar (R\$)										
	Total	Classes de rendimento monetário e não-monetário mensal familiar									
		Até 400 (1)	Mais de 400 a 600	Mais de 600 a 1 000	Mais de 1 000 a 1 200	Mais de 1 200 a 1 600	Mais de 1 600 a 2 000	Mais de 2 000 a 3 000	Mais de 3 000 a 4 000	Mais de 4 000 a 6 000	Mais de 6 000
Despesa total	1 067,88	453,27	591,07	807,96	1 111,80	1 264,72	1 611,25	2 037,99	2 696,07	4 508,63	4 546,49
Despesas correntes	991,75	436,62	567,97	779,57	1 078,37	1 189,97	1 528,07	1 838,38	2 455,19	3 659,45	3 809,14
Despesas de consumo	930,14	429,84	551,53	751,95	1 030,73	1 128,16	1 435,47	1 723,51	2 263,51	3 286,51	2 958,68
Alimentação	278,38	156,90	191,59	260,62	323,93	311,79	402,21	459,91	590,81	760,87	477,60
Habitação	299,59	148,35	191,52	253,10	308,74	347,11	441,02	565,73	596,42	1 018,80	966,22
Aluguel	151,12	72,76	93,85	126,19	156,79	167,31	235,10	317,66	277,35	529,43	472,45
Serviços e taxas	59,94	30,29	40,24	48,51	65,01	72,66	86,88	104,95	131,13	166,79	216,31
Energia elétrica	25,42	14,41	16,74	19,06	25,53	29,44	33,45	46,81	47,68	84,98	115,47
Telefone fixo	9,13	0,59	4,80	5,90	9,94	11,58	19,01	23,12	38,05	27,38	40,33
Telefone Celular	2,77	0,18	0,75	1,36	1,92	5,22	5,70	6,96	10,31	12,69	18,20
Gás doméstico	17,64	12,90	14,70	17,92	22,31	21,75	21,95	20,29	22,62	19,20	21,45
Água e esgoto	3,66	1,95	2,43	3,59	4,04	3,75	6,05	4,45	7,53	16,17	6,64
Outros	1,33	0,26	0,82	0,69	1,27	0,91	0,73	3,31	4,94	6,37	14,22
Manutenção do lar	30,33	15,58	14,26	28,52	27,23	34,07	42,03	35,09	51,55	193,06	130,81
Artigos de limpeza	11,02	7,46	9,44	10,88	10,55	7,61	15,70	18,56	17,21	29,68	21,32
Mobiliários e artigos do lar	20,48	9,11	14,38	16,99	23,50	27,28	30,47	37,99	59,77	37,10	45,98
Eletrodomésticos	23,93	11,93	18,23	19,65	21,64	35,76	26,73	44,91	51,08	52,20	72,06
Consertos artigos do lar	2,78	1,20	1,12	2,36	4,03	2,43	4,11	6,57	8,33	10,54	7,30
Vestuário	56,03	25,26	35,95	45,72	70,54	81,08	74,39	100,00	116,03	165,54	157,32
Roupa de homem	15,97	7,38	11,08	12,82	21,01	25,28	24,95	24,77	30,56	31,57	42,31
Roupa de mulher	12,74	4,90	6,84	9,82	18,44	19,18	18,19	21,33	26,71	47,16	44,77
Roupa de criança	10,80	5,38	8,20	10,24	10,86	12,74	7,19	29,05	16,36	30,17	15,61
Calçados e apetrechos	13,83	6,02	8,45	11,21	17,40	20,68	18,79	20,65	36,92	43,72	40,59
Jóias e bijuterias	1,68	0,97	0,76	1,16	1,40	2,24	1,71	2,56	3,36	9,93	10,56
Tecidos e armarinhos	1,02	0,61	0,62	0,47	1,43	0,98	3,56	1,64	2,12	2,99	3,49
Transporte	155,72	46,81	58,58	87,81	173,68	221,28	315,57	314,77	655,52	820,57	571,53
Urbano	24,75	12,17	14,27	21,73	30,50	27,19	41,86	59,91	66,66	33,22	34,08
Gasolina - veículo próprio	32,49	13,07	13,42	17,47	39,85	45,10	79,98	60,31	123,47	112,87	122,34
Álcool - veículo próprio	5,58	0,01	0,50	0,95	6,48	16,42	9,13	22,50	6,69	16,82	42,04
Manutenção - veículo próprio	20,22	3,30	5,12	12,20	16,10	23,70	32,36	53,72	79,23	190,51	84,23
Aquisição de veículos	50,21	8,21	18,10	24,85	54,40	89,72	135,03	87,47	268,92	276,98	99,11
Viagens	10,43	4,45	6,14	6,44	15,11	9,81	9,81	22,60	18,56	80,40	49,60
Outras	12,03	5,59	1,03	4,17	11,24	9,34	7,40	8,26	91,99	109,76	140,12
Higiene e Cuidados Pessoais	18,53	9,14	11,08	14,68	22,31	20,73	35,88	32,20	50,34	50,53	51,50
Perfume	4,84	1,85	2,18	2,98	5,65	6,24	11,29	8,01	19,44	14,99	20,27
Produtos para cabelo	2,13	1,96	1,47	2,01	3,42	1,85	2,39	1,81	4,70	6,34	1,72
Sabonete	1,94	1,24	1,63	1,67	2,29	1,71	3,53	3,45	4,34	3,91	2,00
Instrumentos e produtos de uso pessoal	9,62	4,08	5,80	8,03	10,95	10,93	18,67	18,92	21,86	25,29	27,51
Assistência a saúde	54,89	26,07	32,18	40,71	64,69	63,52	81,00	107,24	93,64	203,98	260,37
Remédios	31,70	21,21	23,50	25,21	39,22	36,46	55,17	46,75	43,69	88,72	80,67
Plano/Seguro saúde	5,99	0,31	1,10	1,84	2,96	3,44	9,14	14,95	23,04	61,00	84,25
Consulta e tratamento dentário	6,08	0,90	2,10	3,78	5,05	8,20	6,99	17,80	12,82	16,02	60,80
Consulta médica	3,96	0,98	2,62	4,16	4,26	5,15	4,27	7,03	4,24	16,07	14,55
Tratamento ambulatorial	0,80	0,21	-	0,91	4,02	0,05	0,28	0,37	-	0,10	8,32
Serviços de cirurgia	0,56	-	-	0,51	0,55	2,56	-	0,30	1,81	1,99	1,55
Hospitalização	0,84	0,50	-	0,11	0,31	2,45	1,22	6,01	-	0,04	0,59
Exames diversos	2,46	1,31	1,35	2,43	1,69	3,23	1,89	7,31	3,65	8,70	2,90
Material de tratamento	1,94	0,45	0,80	1,48	6,52	1,69	1,59	3,00	4,38	10,72	5,68
Outras	0,56	0,19	0,72	0,27	0,11	0,27	0,45	3,73	0,00	0,62	1,04

**Tabela 1.2.3.5 - Despesa monetária e não-monetária média mensal familiar, por classes de rendimento monetário e não-monetário mensal familiar, segundo os tipos de despesa, com indicação de características das famílias, na área rural - Região Sudeste**

(conclusão)

Tipos de despesa e características das famílias	Despesa monetária e não-monetária média mensal familiar (R\$)										
	Total	Classes de rendimento monetário e não-monetário mensal familiar									
		Até 400 (1)	Mais de 400 a 600	Mais de 600 a 1 000	Mais de 1 000 a 1 200	Mais de 1 200 a 1 600	Mais de 1 600 a 2 000	Mais de 2 000 a 3 000	Mais de 3 000 a 4 000	Mais de 4 000 a 6 000	Mais de 6 000
Educação	21,42	4,32	9,60	16,40	20,59	28,29	27,44	50,85	49,98	81,50	138,89
Cursos regulares	1,52	0,00	-	0,00	0,07	3,39	1,02	2,11	12,99	1,73	30,71
Curso superior	4,83	0,00	0,36	0,83	2,20	2,53	8,39	29,95	9,08	15,56	65,93
Outros cursos	2,40	0,09	0,45	0,36	1,68	2,73	6,07	9,10	7,47	33,54	11,25
Livros didáticos e revistas técnicas	3,46	1,65	3,16	4,95	3,58	4,09	2,78	1,41	3,24	4,99	6,03
Artigos escolares	3,61	1,27	2,44	3,32	5,44	5,81	3,62	3,77	10,31	16,32	4,81
Outras	5,60	1,29	3,20	6,94	7,62	9,73	5,56	4,52	6,88	9,37	20,16
Recreação e cultura	9,59	2,20	3,35	7,66	7,13	12,06	14,08	25,37	31,22	48,37	40,39
Brinquedos e jogos	2,44	1,46	1,11	2,44	2,18	2,92	3,04	5,44	6,53	6,14	3,03
Celular e acessórios	1,45	0,14	0,23	1,77	0,61	1,99	1,57	3,18	6,76	4,15	5,38
Periódicos, livros e revistas	1,31	0,07	0,81	0,58	0,66	1,65	3,13	4,20	4,84	5,17	7,57
Diversões e esportes	3,95	0,53	0,92	2,16	3,27	5,23	6,10	11,55	12,94	30,71	23,51
Outras	0,44	0,01	0,28	0,71	0,42	0,27	0,23	1,00	0,15	2,21	0,91
Fumo	8,16	3,71	5,73	8,71	14,29	10,63	8,47	9,13	20,18	13,59	7,57
Serviços pessoais	6,75	2,64	3,17	5,30	7,99	9,33	9,75	12,35	14,65	25,63	31,34
Cabeleireiro	5,38	2,35	2,82	4,73	5,93	7,95	7,77	8,91	12,92	15,71	16,72
Manicuro e pedicuro	0,49	0,15	0,17	0,21	0,18	0,59	0,82	0,85	0,71	4,27	5,96
Consertos de artigos pessoais	0,23	0,02	0,03	0,10	0,89	0,13	0,76	0,58	0,42	1,57	0,58
Outras	0,65	0,12	0,15	0,25	1,00	0,66	0,39	2,01	0,61	4,08	8,08
Despesas diversas	21,07	4,46	8,76	11,24	16,83	22,33	25,66	45,98	44,72	97,13	255,95
Jogos e apostas	2,12	0,43	0,89	1,67	4,56	2,08	2,18	2,33	4,95	1,74	22,42
Comunicação	2,09	0,81	1,07	1,81	1,88	2,06	7,69	1,51	4,29	3,72	11,06
Cerimônias e festas	4,02	0,83	1,04	1,30	2,29	7,17	5,97	9,54	10,99	5,57	56,88
Serviços profissionais	6,16	0,42	1,21	3,07	3,17	3,57	3,39	21,35	12,42	31,33	102,68
Imóveis de uso ocasional	2,44	0,54	1,61	0,89	1,09	1,57	3,15	4,21	2,69	20,32	37,57
Outras	4,24	1,42	2,94	2,50	3,83	5,88	3,29	7,04	9,37	34,45	25,34
Outras despesas correntes	61,61	6,79	16,43	27,62	47,63	61,82	92,61	114,87	191,68	372,94	850,46
Impostos	17,05	1,63	3,92	5,59	10,93	9,55	19,21	28,49	78,35	97,44	313,82
Contribuições trabalhistas	19,85	2,24	6,12	14,47	20,25	32,18	43,97	50,22	51,47	61,38	93,69
Serviços bancários	4,19	0,08	0,60	0,95	3,14	4,55	7,04	10,49	17,93	40,96	49,91
Pensões, mesadas e doações	11,84	2,52	5,62	5,51	9,18	9,96	17,33	11,91	30,15	132,02	133,19
Previdência privada	0,38	0,29	-	0,03	-	0,06	0,48	0,33	0,02	13,47	3,01
Outras	8,30	0,03	0,18	1,06	4,14	5,53	4,58	13,43	13,77	27,68	256,84
Aumento do ativo	59,35	14,19	18,08	22,05	23,72	54,76	57,87	125,98	212,27	616,55	698,15
Imóvel (aquisição)	19,91	6,45	2,68	1,56	6,96	17,24	5,95	33,86	56,57	96,49	496,95
Imóvel (reforma)	39,26	7,70	15,17	20,30	16,49	37,27	51,86	91,90	155,20	520,04	200,68
Outros investimentos	0,18	0,03	0,23	0,18	0,27	0,25	0,06	0,22	0,51	0,02	0,52
Diminuição do passivo	16,78	2,46	5,03	6,34	9,71	19,98	25,31	73,63	28,61	232,63	39,20
Empréstimo e carnê	11,47	0,19	1,63	1,94	1,59	7,55	20,73	60,23	24,33	232,63	36,84
Prestação de imóvel	5,31	2,27	3,40	4,40	8,12	12,43	4,58	13,40	4,28	-	2,36
<b>Número de famílias</b>	<b>1 756 500</b>	<b>346 209</b>	<b>297 029</b>	<b>510 195</b>	<b>122 080</b>	<b>170 892</b>	<b>92 545</b>	<b>108 876</b>	<b>45 881</b>	<b>26 704</b>	<b>36 088</b>
<b>Tamanho médio da família</b>	<b>3,75</b>	<b>2,99</b>	<b>3,54</b>	<b>4,00</b>	<b>4,09</b>	<b>4,15</b>	<b>4,08</b>	<b>4,22</b>	<b>4,08</b>	<b>3,72</b>	<b>3,57</b>

Fonte: IBGE, Diretoria de Pesquisas, Coordenação de Índices de Preços, Pesquisa de Orçamentos Familiares 2002-2003.

Nota: O termo família está sendo utilizado para indicar a unidade de investigação da pesquisa "Unidade de Consumo", conforme descrito na introdução.

(1) Inclusive sem rendimento.

**Tabela 1.2.3.6 - Distribuição da despesa monetária e não-monetária média mensal familiar, por classes de rendimento monetário e não-monetário mensal familiar, segundo os tipos de despesa, na área rural - Região Sudeste**

(continua)

Tipos de despesa	Distribuição da despesa monetária e não-monetária média mensal familiar (%)										
	Total	Classes de rendimento monetário e não-monetário mensal familiar									
		Até 400 (1)	Mais de 400 a 600	Mais de 600 a 1 000	Mais de 1 000 a 1 200	Mais de 1 200 a 1 600	Mais de 1 600 a 2 000	Mais de 2 000 a 3 000	Mais de 3 000 a 4 000	Mais de 4 000 a 6 000	Mais de 6 000
Despesa total	100,00	100,00	100,00	100,00	100,00	100,00	100,00	100,00	100,00	100,00	100,00
Despesas correntes	92,87	96,33	96,09	96,49	96,99	94,09	94,84	90,21	91,07	81,17	83,78
Despesas de consumo	87,10	94,83	93,31	93,07	92,71	89,20	89,09	84,57	83,96	72,89	65,08
Alimentação	26,07	34,62	32,41	32,26	29,14	24,65	24,96	22,57	21,91	16,88	10,50
Habitação	28,05	32,73	32,40	31,33	27,77	27,45	27,37	27,76	22,12	22,60	21,25
Aluguel	14,15	16,05	15,88	15,62	14,10	13,23	14,59	15,59	10,29	11,74	10,39
Serviços e taxas	5,61	6,68	6,81	6,00	5,85	5,74	5,39	5,15	4,86	3,70	4,76
Energia elétrica	2,38	3,18	2,83	2,36	2,30	2,33	2,08	2,30	1,77	1,88	2,54
Telefone fixo	0,86	0,13	0,81	0,73	0,89	0,92	1,18	1,13	1,41	0,61	0,89
Telefone Celular	0,26	0,04	0,13	0,17	0,17	0,41	0,35	0,34	0,38	0,28	0,40
Gás doméstico	1,65	2,85	2,49	2,22	2,01	1,72	1,36	1,00	0,84	0,43	0,47
Água e esgoto	0,34	0,43	0,41	0,44	0,36	0,30	0,38	0,22	0,28	0,36	0,15
Outros	0,12	0,06	0,14	0,08	0,11	0,07	0,05	0,16	0,18	0,14	0,31
Manutenção do lar	2,84	3,44	2,41	3,53	2,45	2,69	2,61	1,72	1,91	4,28	2,88
Artigos de limpeza	1,03	1,65	1,60	1,35	0,95	0,60	0,97	0,91	0,64	0,66	0,47
Mobiliários e artigos do lar	1,92	2,01	2,43	2,10	2,11	2,16	1,89	1,86	2,22	0,82	1,01
Eletrodomésticos	2,24	2,63	3,08	2,43	1,95	2,83	1,66	2,20	1,89	1,16	1,58
Consertos artigos do lar	0,26	0,27	0,19	0,29	0,36	0,19	0,26	0,32	0,31	0,23	0,16
Vestuário	5,25	5,57	6,08	5,66	6,35	6,41	4,62	4,91	4,30	3,67	3,46
Roupa de homem	1,50	1,63	1,88	1,59	1,89	2,00	1,55	1,22	1,13	0,70	0,93
Roupa de mulher	1,19	1,08	1,16	1,22	1,66	1,52	1,13	1,05	0,99	1,05	0,98
Roupa de criança	1,01	1,19	1,39	1,27	0,98	1,01	0,45	1,43	0,61	0,67	0,34
Calçados e apetrechos	1,29	1,33	1,43	1,39	1,57	1,63	1,17	1,01	1,37	0,97	0,89
Jóias e bijuterias	0,16	0,21	0,13	0,14	0,13	0,18	0,11	0,13	0,12	0,22	0,23
Tecidos e armarinhos	0,10	0,13	0,10	0,06	0,13	0,08	0,22	0,08	0,08	0,07	0,08
Transporte	14,58	10,33	9,91	10,87	15,62	17,50	19,59	15,45	24,31	18,20	12,57
Urbano	2,32	2,68	2,41	2,69	2,74	2,15	2,60	2,94	2,47	0,74	0,75
Gasolina - veículo próprio	3,04	2,88	2,27	2,16	3,58	3,57	4,96	2,96	4,58	2,50	2,69
Álcool - veículo próprio	0,52	0,00	0,09	0,12	0,58	1,30	0,57	1,10	0,25	0,37	0,92
Manutenção - veículo próprio	1,89	0,73	0,87	1,51	1,45	1,87	2,01	2,64	2,94	4,23	1,85
Aquisição de veículos	4,70	1,81	3,06	3,08	4,89	7,09	8,38	4,29	9,97	6,14	2,18
Viagens	0,98	0,98	1,04	0,80	1,36	0,78	0,61	1,11	0,69	1,78	1,09
Outras	1,13	1,23	0,17	0,52	1,01	0,74	0,46	0,41	3,41	2,43	3,08
Higiene e Cuidados Pessoais	1,74	2,02	1,88	1,82	2,01	1,64	2,23	1,58	1,87	1,12	1,13
Perfume	0,45	0,41	0,37	0,37	0,51	0,49	0,70	0,39	0,72	0,33	0,45
Produtos para cabelo	0,20	0,43	0,25	0,25	0,31	0,15	0,15	0,09	0,17	0,14	0,04
Sabonete	0,18	0,27	0,28	0,21	0,21	0,13	0,22	0,17	0,16	0,09	0,04
Instrumentos e produtos de uso pessoal	0,90	0,90	0,98	0,99	0,98	0,86	1,16	0,93	0,81	0,56	0,61
Assistência a saúde	5,14	5,75	5,44	5,04	5,82	5,02	5,03	5,26	3,47	4,52	5,73
Remédios	2,97	4,68	3,98	3,12	3,53	2,88	3,42	2,29	1,62	1,97	1,77
Plano/Seguro saúde	0,56	0,07	0,19	0,23	0,27	0,27	0,57	0,73	0,85	1,35	1,85
Consulta e tratamento dentário	0,57	0,20	0,35	0,47	0,45	0,65	0,43	0,87	0,48	0,36	1,34
Consulta médica	0,37	0,22	0,44	0,52	0,38	0,41	0,27	0,34	0,16	0,36	0,32
Tratamento ambulatorial	0,08	0,05	-	0,11	0,36	0,00	0,02	0,02	-	0,00	0,18
Serviços de cirurgia	0,05	-	-	0,06	0,05	0,20	-	0,01	0,07	0,04	0,03
Hospitalização	0,08	0,11	-	0,01	0,03	0,19	0,08	0,29	-	0,00	0,01
Exames diversos	0,23	0,29	0,23	0,30	0,15	0,26	0,12	0,36	0,14	0,19	0,06
Material de tratamento	0,18	0,10	0,14	0,18	0,59	0,13	0,10	0,15	0,16	0,24	0,13
Outras	0,05	0,04	0,12	0,03	0,01	0,02	0,03	0,18	-	0,01	0,02

**Tabela 1.2.3.6 - Distribuição da despesa monetária e não-monetária média mensal familiar, por classes de rendimento monetário e não-monetário mensal familiar, segundo os tipos de despesa, na área rural - Região Sudeste**

(conclusão)

Tipos de despesa	Distribuição da despesa monetária e não-monetária média mensal familiar (%)										
	Total	Classes de rendimento monetário e não-monetário mensal familiar									
		Até 400 (1)	Mais de 400 a 600	Mais de 600 a 1 000	Mais de 1 000 a 1 200	Mais de 1 200 a 1 600	Mais de 1 600 a 2 000	Mais de 2 000 a 3 000	Mais de 3 000 a 4 000	Mais de 4 000 a 6 000	Mais de 6 000
Educação	2,01	0,95	1,62	2,03	1,85	2,24	1,70	2,49	1,85	1,81	3,05
Cursos regulares	0,14	0,00	-	0,00	0,01	0,27	0,06	0,10	0,48	0,04	0,68
Curso superior	0,45	0,00	0,06	0,10	0,20	0,20	0,52	1,47	0,34	0,35	1,45
Outros cursos	0,22	0,02	0,08	0,04	0,15	0,22	0,38	0,45	0,28	0,74	0,25
Livros didáticos e revistas técnicas	0,32	0,37	0,53	0,61	0,32	0,32	0,17	0,07	0,12	0,11	0,13
Artigos escolares	0,34	0,28	0,41	0,41	0,49	0,46	0,22	0,18	0,38	0,36	0,11
Outras	0,52	0,29	0,54	0,86	0,69	0,77	0,35	0,22	0,26	0,21	0,44
Recreação e cultura	0,90	0,48	0,57	0,95	0,64	0,95	0,87	1,25	1,16	1,07	0,89
Brinquedos e jogos	0,23	0,32	0,19	0,30	0,20	0,23	0,19	0,27	0,24	0,14	0,07
Celular e acessórios	0,14	0,03	0,04	0,22	0,05	0,16	0,10	0,16	0,25	0,09	0,12
Periódicos, livros e revistas	0,12	0,01	0,14	0,07	0,06	0,13	0,19	0,21	0,18	0,11	0,17
Diversões e esportes	0,37	0,12	0,16	0,27	0,29	0,41	0,38	0,57	0,48	0,68	0,52
Outras	0,04	0,00	0,05	0,09	0,04	0,02	0,01	0,05	0,01	0,05	0,02
Fumo	0,76	0,82	0,97	1,08	1,28	0,84	0,53	0,45	0,75	0,30	0,17
Serviços pessoais	0,63	0,58	0,54	0,66	0,72	0,74	0,61	0,61	0,54	0,57	0,69
Cabeleireiro	0,50	0,52	0,48	0,59	0,53	0,63	0,48	0,44	0,48	0,35	0,37
Manicuro e pedicuro	0,05	0,03	0,03	0,03	0,02	0,05	0,05	0,04	0,03	0,09	0,13
Consertos de artigos pessoais	0,02	0,00	0,01	0,01	0,08	0,01	0,05	0,03	0,02	0,03	0,01
Outras	0,06	0,03	0,03	0,03	0,09	0,05	0,02	0,10	0,02	0,09	0,18
Despesas diversas	1,97	0,98	1,48	1,39	1,51	1,77	1,59	2,26	1,66	2,15	5,63
Jogos e apostas	0,20	0,10	0,15	0,21	0,41	0,16	0,14	0,11	0,18	0,04	0,49
Comunicação	0,20	0,18	0,18	0,22	0,17	0,16	0,48	0,07	0,16	0,08	0,24
Cerimônias e festas	0,38	0,18	0,18	0,16	0,21	0,57	0,37	0,47	0,41	0,12	1,25
Serviços profissionais	0,58	0,09	0,20	0,38	0,29	0,28	0,21	1,05	0,46	0,69	2,26
Imóveis de uso ocasional	0,23	0,12	0,27	0,11	0,10	0,12	0,20	0,21	0,10	0,45	0,83
Outras	0,40	0,31	0,50	0,31	0,34	0,47	0,20	0,35	0,35	0,76	0,56
Outras despesas correntes	5,77	1,50	2,78	3,42	4,28	4,89	5,75	5,64	7,11	8,27	18,71
Impostos	1,60	0,36	0,66	0,69	0,98	0,76	1,19	1,40	2,91	2,16	6,90
Contribuições trabalhistas	1,86	0,49	1,03	1,79	1,82	2,54	2,73	2,46	1,91	1,36	2,06
Serviços bancários	0,39	0,02	0,10	0,12	0,28	0,36	0,44	0,51	0,66	0,91	1,10
Pensões, mesadas e doações	1,11	0,56	0,95	0,68	0,83	0,79	1,08	0,58	1,12	2,93	2,93
Previdência privada	0,04	0,06	-	0,00	-	0,00	0,03	0,02	0,00	0,30	0,07
Outras	0,78	0,01	0,03	0,13	0,37	0,44	0,28	0,66	0,51	0,61	5,65
Aumento do ativo	5,56	3,13	3,06	2,73	2,13	4,33	3,59	6,18	7,87	13,67	15,36
Imóvel (aquisição)	1,86	1,42	0,45	0,19	0,63	1,36	0,37	1,66	2,10	2,14	10,93
Imóvel (reforma)	3,68	1,70	2,57	2,51	1,48	2,95	3,22	4,51	5,76	11,53	4,41
Outros investimentos	0,02	0,01	0,04	0,02	0,02	0,02	0,00	0,01	0,02	0,00	0,01
Diminuição do passivo	1,57	0,54	0,85	0,78	0,87	1,58	1,57	3,61	1,06	5,16	0,86
Empréstimo e carnê	1,07	0,04	0,28	0,24	0,14	0,60	1,29	2,96	0,90	5,16	0,81
Prestação de imóvel	0,50	0,50	0,58	0,54	0,73	0,98	0,28	0,66	0,16	-	0,05

Fonte: IBGE, Diretoria de Pesquisas, Coordenação de Índices de Preços, Pesquisa de Orçamentos Familiares 2002-2003.

Nota: O termo família está sendo utilizado para indicar a unidade de investigação da pesquisa "Unidade de Consumo", conforme descrito na introdução.

(1) Inclusive sem rendimento.

**Tabela 1.2.3.7 - Despesa monetária e não-monetária média mensal familiar, por situação do domicílio e distribuição da despesa monetária e não-monetária, segundo os tipos de despesa - Região Sudeste**

(continua)

Tipos de despesa	Despesa monetária e não-monetária média mensal familiar						
	Total (R\$)	Urbana			Rural		
		Total (%)	Despesa monetária (%)	Despesa não-monetária (%)	Total (%)	Despesa monetária (%)	Despesa não-monetária (%)
Despesa total	2 163,09	96,04	81,24	14,80	3,96	2,98	0,98
Despesas correntes	2 015,19	96,05	80,60	15,45	3,95	2,93	1,02
Despesas de consumo	1 757,15	95,75	78,06	17,69	4,25	3,07	1,17
Alimentação	331,94	93,27	88,94	4,34	6,73	4,95	1,78
Habitação	644,31	96,27	54,40	41,87	3,73	1,74	1,99
Aluguel	309,57	96,08	11,62	84,47	3,92	0,14	3,78
Serviços e taxas	171,61	97,20	97,11	0,09	2,80	2,79	0,01
Energia elétrica	49,23	95,86	95,86	-	4,14	4,14	-
Telefone fixo	43,05	98,30	98,30	-	1,70	1,70	-
Telefone Celular	13,95	98,42	98,42	-	1,58	1,58	-
Gás doméstico	19,84	92,89	92,09	0,81	7,11	7,06	0,10
Água e esgoto	16,30	98,22	98,22	-	1,78	1,78	-
Outros	29,25	99,62	99,62	-	0,38	0,38	-
Manutenção do lar	67,75	96,41	95,08	1,33	3,59	2,76	0,83
Artigos de limpeza	13,16	93,31	92,40	0,84	6,69	6,53	0,15
Mobiliários e artigos do lar	36,64	95,50	87,36	8,13	4,48	3,93	0,57
Eletrrodomésticos	39,43	95,13	84,68	10,45	4,87	4,00	0,87
Consertos artigos do lar	6,13	96,41	96,25	0,33	3,59	3,59	0,00
Vestuário	90,19	95,02	86,26	8,75	4,98	4,10	0,88
Roupa de homem	22,73	94,37	85,57	8,84	5,63	4,44	1,23
Roupa de mulher	25,59	96,01	87,77	8,25	3,99	3,28	0,70
Roupa de criança	13,65	93,63	83,15	10,48	6,37	5,05	1,25
Calçados e apetrechos	22,40	95,04	86,88	8,17	4,96	4,33	0,63
Jóias e bijuterias	4,52	97,12	86,95	10,18	2,88	2,65	0,44
Tecidos e armarinhos	1,30	93,85	89,23	4,62	6,15	6,15	0,00
Transporte	324,00	96,15	91,69	4,46	3,85	3,75	0,11
Urbano	52,16	96,18	96,18	-	3,82	3,82	-
Gasolina - veículo próprio	62,57	95,83	94,44	1,39	4,17	4,11	0,05
Álcool - veículo próprio	8,52	94,84	93,78	1,06	5,28	5,05	0,23
Manutenção - veículo próprio	28,77	94,37	94,09	0,28	5,63	5,63	0,00
Aquisição de veículos	124,58	96,77	86,27	10,50	3,23	3,00	0,23
Viagens	26,67	96,85	95,69	1,20	3,15	3,15	0,00
Outras	20,74	95,32	95,27	0,05	4,63	4,63	0,00
Higiene e Cuidados Pessoais	34,11	95,66	91,47	4,16	4,37	4,22	0,15
Perfume	10,50	96,29	86,57	9,71	3,71	3,52	0,19
Produtos para cabelo	3,97	95,72	94,71	1,01	4,28	4,28	0,00
Sabonete	2,63	94,30	93,16	0,76	6,08	5,70	0,00
Instrumentos e produtos de uso pessoal	17,01	95,47	93,47	2,00	4,53	4,41	0,12
Assistência a saúde	121,49	96,38	96,38	-	3,62	3,62	-
Remédios	44,81	94,33	94,33	-	5,67	5,67	-
Plano/Seguro saúde	37,83	98,73	98,73	-	1,27	1,27	-
Consulta e tratamento dentário	14,46	96,68	96,68	-	3,39	3,39	-
Consulta médica	5,66	94,35	94,35	-	5,65	5,65	-
Tratamento ambulatorial	1,52	96,05	96,05	-	3,95	3,95	-
Serviços de cirurgia	6,21	99,19	99,19	-	0,81	0,81	-
Hospitalização	0,99	92,93	92,93	-	7,07	7,07	-
Exames diversos	2,67	92,88	92,88	-	7,49	7,49	-
Material de tratamento	6,49	97,69	97,69	-	2,47	2,47	-
Outras	0,85	94,12	94,12	-	4,71	4,71	-

**Tabela 1.2.3.7 - Despesa monetária e não-monetária média mensal familiar, por situação do domicílio e distribuição da despesa monetária e não-monetária, segundo os tipos de despesa - Região Sudeste**

(conclusão)

Tipos de despesa	Despesa monetária e não-monetária média mensal familiar						
	Total (R\$)	Urbana			Rural		
		Total (%)	Despesa monetária (%)	Despesa não-monetária (%)	Total (%)	Despesa monetária (%)	Despesa não-monetária (%)
Educação	82,54	97,92	96,66	1,27	2,08	1,37	0,70
Cursos regulares	24,19	99,50	99,50	-	0,50	0,50	-
Curso superior	28,64	98,64	98,64	-	1,36	1,36	-
Outros cursos	16,55	98,85	98,85	-	1,15	1,15	-
Livros didáticos e revistas técnicas	3,21	91,28	75,08	16,20	8,72	0,93	7,48
Artigos escolares	4,33	93,30	90,30	3,23	6,70	6,24	0,46
Outras	5,61	91,98	85,03	6,95	8,02	2,32	5,70
Recreação e cultura	44,75	98,28	94,93	3,35	1,72	1,59	0,13
Brinquedos e jogos	6,11	96,89	87,40	9,49	3,27	2,78	0,49
Celular e acessórios	4,12	97,09	88,35	8,98	2,91	2,43	0,49
Periódicos, livros e revistas	8,28	98,67	98,19	0,48	1,33	1,33	-
Diversões e esportes	23,83	98,70	97,99	0,71	1,34	1,30	0,04
Outras	2,40	98,75	84,17	14,58	1,67	0,83	0,42
Fumo	13,05	95,02	94,18	0,84	4,98	4,98	0,08
Serviços pessoais	19,29	97,15	97,15	-	2,80	2,80	-
Cabeleireiro	11,79	96,27	96,27	-	3,65	3,65	-
Manicuro e pedicuro	4,00	99,00	99,00	-	1,00	1,00	-
Consertos de artigos pessoais	0,62	96,77	96,77	-	3,23	3,23	-
Outras	2,88	97,92	97,92	-	1,74	1,74	-
Despesas diversas	51,47	96,72	96,19	0,54	3,28	3,26	0,02
Jogos e apostas	5,27	96,77	96,77	-	3,23	3,23	-
Comunicação	4,32	96,06	96,06	-	3,94	3,94	-
Cerimônias e festas	9,43	96,50	96,39	0,11	3,39	3,39	-
Serviços profissionais	16,99	97,06	97,06	-	2,88	2,88	-
Imóveis de uso ocasional	7,14	97,20	97,06	0,14	2,80	2,80	-
Outras	8,34	95,92	92,81	3,00	4,08	3,96	0,12
Outras despesas correntes	258,04	98,09	97,86	0,22	1,91	1,91	0,00
Impostos	106,92	98,72	98,56	0,16	1,28	1,28	0,00
Contribuições trabalhistas	62,76	97,47	97,34	0,13	2,53	2,53	0,00
Serviços bancários	17,85	98,15	98,15	-	1,90	1,90	-
Pensões, mesadas e doações	35,09	97,29	96,98	0,31	2,71	2,71	0,00
Previdência privada	7,63	99,61	99,61	0,00	0,39	0,39	-
Outras	27,78	97,62	96,87	0,76	2,41	2,41	-
Aumento do ativo	100,51	95,26	87,71	7,56	4,74	4,23	0,52
Imóvel (aquisição)	58,80	97,30	86,11	11,19	2,72	2,18	0,54
Imóvel (reforma)	41,10	92,34	89,88	2,46	7,66	7,20	0,46
Outros investimentos	0,61	96,72	95,08	1,64	1,64	1,64	0,00
Diminuição do passivo	47,39	97,15	94,89	2,26	2,85	2,79	0,06
Empréstimo e carnê	24,18	96,20	95,78	0,41	3,80	3,80	0,00
Prestação de imóvel	23,20	98,19	94,01	4,18	1,85	1,72	0,09

Fonte: IBGE, Diretoria de Pesquisas, Coordenação de Índices de Preços, Pesquisa de Orçamentos Familiares 2002-2003.

Nota: O termo família está sendo utilizado para indicar a unidade de investigação da pesquisa "Unidade de Consumo", conforme descrito na introdução.

**Tabela 1.2.3.8 - Despesa monetária e não-monetária média mensal familiar, com alimentação, por classes de rendimento monetário e não-monetário mensal, segundo os tipos de despesa, com indicação de características das famílias - Região Sudeste**

(continua)

Tipos de despesa	Despesa monetária e não-monetária média mensal familiar (R\$)									
	Total	Classes de rendimento monetário e não-monetário mensal familiar								
		Até 400 (1)	Mais de 400 a 600	Mais de 600 a 1 000	Mais de 1 000 a 1 200	Mais de 1 200 a 1 600	Mais de 1 600 a 2 000	Mais de 2 000 a 3 000	Mais de 3 000 a 4 000	Mais de 4 000
Despesas com alimentação	331,94	140,47	176,38	215,41	271,59	294,87	359,94	390,77	462,45	687,10
Alimentação no domicílio	242,61	119,02	150,33	177,67	212,32	229,26	282,82	283,63	301,65	432,14
Cereais, leguminosas e oleaginosas	22,82	18,50	21,02	24,69	25,99	24,20	24,61	21,95	21,77	21,41
Arroz	13,83	11,90	13,33	15,14	16,57	14,69	14,76	14,28	10,92	11,65
Feijão	7,06	5,37	6,20	7,80	8,24	7,63	7,32	6,01	8,98	6,29
Outros	1,94	1,23	1,49	1,75	1,17	1,89	2,53	1,66	1,87	3,47
Farinhas, féculas e massas	9,84	6,84	8,06	7,90	8,89	8,77	10,51	10,11	11,11	16,28
Macarrão	4,07	3,19	3,53	3,60	3,95	3,81	4,54	3,88	4,42	5,75
Farinha de trigo	1,68	1,46	1,35	1,84	1,47	1,77	1,95	2,13	1,51	1,42
Farinha de mandioca	0,53	0,56	0,78	0,56	0,82	0,40	0,50	0,34	0,50	0,44
Outras	3,56	1,64	2,39	1,91	2,65	2,79	3,52	3,75	4,68	8,67
Tubérculos e raízes	3,95	2,67	2,27	3,15	3,47	4,28	4,60	4,72	4,25	6,07
Batata inglesa	1,82	0,97	0,97	1,78	1,51	1,96	2,24	2,14	1,66	2,67
Cenoura	0,67	0,54	0,30	0,43	0,53	0,68	0,81	0,84	0,90	1,14
Outros	1,47	1,17	0,99	0,94	1,44	1,65	1,55	1,75	1,69	2,25
Açúcares e derivados	14,85	8,16	10,99	10,81	12,06	14,18	18,03	14,34	19,47	26,64
Açúcar refinado	2,80	2,09	3,52	2,00	2,22	3,27	2,64	2,70	3,68	3,57
Açúcar cristal	3,50	3,72	4,00	4,45	3,86	3,56	4,65	2,52	2,99	1,71
Outros	8,54	2,35	3,48	4,36	5,98	7,35	10,74	9,12	12,80	21,36
Legumes e verduras	7,62	3,49	5,11	5,53	6,65	7,35	7,77	9,15	10,16	13,49
Tomate	1,67	0,64	2,06	1,26	1,30	1,52	1,64	1,94	2,07	2,62
Cebola	1,00	0,50	0,64	0,79	0,85	0,99	1,24	1,12	1,35	1,57
Alface	1,30	0,48	0,56	0,96	1,24	1,47	1,40	1,77	1,81	2,09
Outros	3,64	1,86	1,86	2,52	3,26	3,37	3,50	4,31	4,93	7,20
Frutas	11,04	3,72	4,40	6,53	7,77	10,22	13,90	13,65	14,93	24,39
Banana	2,25	1,24	1,47	1,85	2,12	2,27	2,53	2,85	3,02	3,09
Laranja	1,58	0,86	0,69	1,12	1,29	1,55	2,20	1,96	1,86	2,82
Maçã	1,42	0,40	0,81	0,81	1,11	1,26	1,75	1,65	1,90	3,14
Outras frutas	5,78	1,22	1,43	2,75	3,27	5,15	7,42	7,20	8,15	15,34
Carnes, vísceras e pescados	39,97	16,84	20,25	29,10	37,67	36,89	49,33	52,61	48,82	69,59
Carne de boi de primeira	12,40	2,75	4,28	7,38	12,92	10,43	15,76	18,68	15,04	25,09
Carne de boi de segunda	7,67	4,73	5,27	7,21	7,37	9,30	11,95	9,47	7,77	6,64
Carne de suíno	3,02	1,23	1,76	2,39	3,54	2,67	4,21	3,88	4,26	3,97
Carnes e peixes industrializados	10,19	3,37	5,15	7,52	7,58	9,38	10,51	11,85	14,21	21,22
Pescados frescos	2,35	1,14	1,00	1,26	1,87	1,88	1,71	2,94	2,74	6,23
Outros	4,34	3,63	2,79	3,34	4,39	3,22	5,18	5,79	4,82	6,43
Aves e ovos	15,64	9,49	11,44	13,40	16,31	15,07	16,71	18,56	18,13	21,93
Frango	11,82	7,45	8,73	10,44	13,59	10,94	13,08	14,15	13,42	15,24



**Tabela 1.2.3.8 - Despesa monetária e não-monetária média mensal familiar, com alimentação, por classes de rendimento monetário e não-monetário mensal, segundo os tipos de despesa, com indicação de características das famílias - Região Sudeste**

(conclusão)

Tipos de despesa	Despesa monetária e não-monetária média mensal familiar (R\$)									
	Total	Classes de rendimento monetário e não-monetário mensal familiar								
		Até 400 (1)	Mais de 400 a 600	Mais de 600 a 1 000	Mais de 1 000 a 1 200	Mais de 1 200 a 1 600	Mais de 1 600 a 2 000	Mais de 2 000 a 3 000	Mais de 3 000 a 4 000	Mais de 4 000
Ovo de galinha	3,31	1,96	2,50	2,79	2,66	3,65	3,34	4,10	3,82	4,75
Outros	0,51	0,08	0,21	0,16	0,06	0,48	0,29	0,31	0,89	1,95
Leites e derivados	31,88	12,11	18,35	21,68	23,54	30,63	32,85	39,15	41,22	65,06
Leite de vaca	15,44	6,94	10,69	12,80	12,10	15,95	17,56	19,41	18,27	24,06
Leite em pó	1,91	1,54	2,64	1,50	1,11	2,26	1,79	1,43	1,66	2,96
Queijos	6,51	0,97	1,75	2,95	3,58	4,89	5,15	7,81	10,50	20,01
Outros	8,02	2,65	3,27	4,43	6,75	7,52	8,36	10,50	10,80	18,02
Panificados	28,85	12,39	17,13	21,10	23,47	27,22	37,71	32,55	36,81	52,35
Pão francês	15,46	7,30	10,14	13,11	15,01	16,56	19,26	18,79	19,11	20,70
Biscoito	6,50	3,27	4,52	4,78	5,18	6,43	7,55	6,22	8,38	12,22
Outros panificados	6,89	1,82	2,47	3,21	3,27	4,23	10,91	7,54	9,31	19,43
Óleos e gorduras	8,12	6,18	6,55	6,05	9,10	8,36	10,38	7,68	7,45	12,17
Óleo de soja	6,27	5,26	5,99	5,28	7,63	7,00	9,43	6,41	5,18	5,60
Azeite de oliva	0,80	0,05	0,13	0,08	0,30	0,65	0,27	0,44	1,07	3,80
Outros	1,05	0,88	0,44	0,69	1,16	0,72	0,68	0,83	1,20	2,78
Bebidas e infusões	22,57	7,37	10,38	14,22	17,32	20,80	24,80	27,39	32,03	48,85
Café moído	4,29	3,19	3,59	3,82	4,47	4,43	5,18	4,64	4,89	4,83
Refrigerantes	8,72	2,21	3,60	6,00	6,66	8,32	9,88	11,93	12,19	17,38
Cervejas e chopes	4,73	0,69	1,27	2,22	3,36	4,93	5,84	5,27	7,98	11,62
Outras bebidas alcoólicas	1,38	0,25	0,95	0,58	0,90	1,00	0,78	1,09	1,56	4,82
Outras	3,46	1,02	0,97	1,59	1,94	2,12	3,12	4,47	5,41	10,21
Enlatados e conservas	2,24	0,61	0,90	0,98	1,54	1,66	1,89	2,23	3,00	7,02
Sal e condimentos	6,41	2,82	4,67	4,42	6,29	6,49	8,13	6,79	8,54	10,58
Massa de tomate	1,25	0,57	1,33	1,02	1,10	1,29	1,47	1,30	1,75	1,63
Maionese	0,87	0,28	0,33	0,55	0,68	1,07	1,16	0,91	1,29	1,66
Sal refinado	0,39	0,35	0,42	0,31	0,58	0,39	0,51	0,27	0,46	0,41
Outros	3,89	1,62	2,59	2,54	3,93	3,75	5,00	4,31	5,04	6,88
Alimentos preparados	7,03	1,96	3,09	2,90	4,65	5,09	6,21	9,26	14,31	17,58
Outros	9,80	5,86	5,71	5,22	7,61	8,04	15,40	13,47	9,65	18,72
Alimentação fora do domicílio	89,34	21,45	26,05	37,74	59,27	65,61	77,12	107,15	160,80	254,96
Almoço e jantar	38,86	4,11	6,07	13,21	24,04	22,65	27,31	45,53	62,43	138,12
Café, leite, café/leite e chocolate	1,97	0,39	1,00	0,84	1,94	1,20	1,57	3,14	4,33	4,17
Sanduíches e salgados	10,30	3,71	3,84	4,88	6,48	7,94	10,16	13,56	23,37	22,74
Refrigerantes e outras bebidas não alcoólicas	8,55	1,87	3,20	4,81	6,11	7,80	8,74	11,44	15,87	18,45
Lanches	12,62	3,40	4,93	6,17	8,49	10,70	11,90	10,62	21,52	36,12
Cervejas, chopes e outras bebidas alcoólicas	10,93	5,78	4,45	4,93	8,22	9,92	11,55	15,06	21,13	21,61
Outras	6,11	2,18	2,58	2,90	3,99	5,39	5,89	7,80	12,15	13,75
<b>Número de famílias</b>	<b>21 897 577</b>	<b>1 979 146</b>	<b>2 295 627</b>	<b>4 305 075</b>	<b>1 799 612</b>	<b>2 694 869</b>	<b>1 810 308</b>	<b>2 565 389</b>	<b>1 490 844</b>	<b>2 956 707</b>
<b>Tamanho médio da família</b>	<b>3,42</b>	<b>2,81</b>	<b>3,09</b>	<b>3,38</b>	<b>3,50</b>	<b>3,53</b>	<b>3,50</b>	<b>3,70</b>	<b>3,58</b>	<b>3,64</b>

Fonte: IBGE, Diretoria de Pesquisas, Coordenação de Índices de Preços, Pesquisa de Orçamentos Familiares 2002-2003.

Nota: O termo família está sendo utilizado para indicar a unidade de investigação da pesquisa "Unidade de Consumo", conforme descrito na introdução.

(1) Inclusive sem rendimento.



**Tabela 1.2.3.9 - Distribuição da despesa monetária e não-monetária média mensal familiar, com alimentação, por classes de rendimento monetário e não-monetário mensal familiar, segundo os tipos de despesa - Região Sudeste**

(continua)

Tipos de despesa	Distribuição da despesa monetária e não-monetária média mensal familiar (%)									
	Total	Classes de rendimento monetário e não-monetário mensal familiar								
		Até 400 (1)	Mais de 400 a 600	Mais de 600 a 1 000	Mais de 1 000 a 1 200	Mais de 1 200 a 1 600	Mais de 1 600 a 2 000	Mais de 2 000 a 3 000	Mais de 3 000 a 4 000	Mais de 4 000
Despesas com alimentação	100,00	100,00	100,00	100,00	100,00	100,00	100,00	100,00	100,00	100,00
Alimentação no domicílio	73,09	84,73	85,23	82,48	78,18	77,75	78,58	72,58	65,23	62,89
Cereais, leguminosas e oleaginosas	6,88	13,17	11,92	11,46	9,57	8,21	6,84	5,62	4,71	3,12
Arroz	4,17	8,47	7,56	7,03	6,10	4,98	4,10	3,66	2,36	1,69
Feijão	2,13	3,83	3,52	3,62	3,04	2,59	2,03	1,54	1,94	0,92
Outros	0,58	0,87	0,84	0,81	0,43	0,64	0,70	0,42	0,40	0,50
Farinhas, féculas e massas	2,96	4,87	4,57	3,67	3,28	2,97	2,92	2,59	2,40	2,37
Macarrão	1,23	2,27	2,00	1,67	1,46	1,29	1,26	0,99	0,95	0,84
Farinha de trigo	0,51	1,04	0,76	0,85	0,54	0,60	0,54	0,55	0,33	0,21
Farinha de mandioca	0,16	0,40	0,44	0,26	0,30	0,14	0,14	0,09	0,11	0,06
Outras	1,07	1,17	1,36	0,89	0,98	0,94	0,98	0,96	1,01	1,26
Tubérculos e raízes	1,19	1,90	1,29	1,46	1,28	1,45	1,28	1,21	0,92	0,88
Batata inglesa	0,55	0,69	0,55	0,82	0,56	0,67	0,62	0,55	0,36	0,39
Cenoura	0,20	0,38	0,17	0,20	0,19	0,23	0,22	0,21	0,19	0,17
Outros	0,44	0,83	0,56	0,43	0,53	0,56	0,43	0,45	0,36	0,33
Açúcares e derivados	4,47	5,81	6,23	5,02	4,44	4,81	5,01	3,67	4,21	3,88
Açúcar refinado	0,84	1,49	1,99	0,93	0,82	1,11	0,73	0,69	0,80	0,52
Açúcar cristal	1,05	2,65	2,27	2,06	1,42	1,21	1,29	0,64	0,65	0,25
Outros	2,57	1,68	1,97	2,02	2,20	2,49	2,98	2,33	2,77	3,11
Legumes e verduras	2,29	2,48	2,90	2,57	2,45	2,49	2,16	2,34	2,20	1,96
Tomate	0,50	0,46	1,17	0,58	0,48	0,52	0,46	0,50	0,45	0,38
Cebola	0,30	0,36	0,36	0,37	0,31	0,34	0,34	0,29	0,29	0,23
Alface	0,39	0,34	0,32	0,44	0,46	0,50	0,39	0,45	0,39	0,30
Outros	1,10	1,32	1,05	1,17	1,20	1,14	0,97	1,10	1,07	1,05
Frutas	3,32	2,65	2,50	3,03	2,86	3,47	3,86	3,49	3,23	3,55
Banana	0,68	0,88	0,83	0,86	0,78	0,77	0,70	0,73	0,65	0,45
Laranja	0,48	0,61	0,39	0,52	0,47	0,52	0,61	0,50	0,40	0,41
Maçã	0,43	0,29	0,46	0,38	0,41	0,43	0,49	0,42	0,41	0,46
Outras frutas	1,74	0,87	0,81	1,27	1,20	1,74	2,06	1,84	1,76	2,23
Carnes, vísceras e pescados	12,04	11,99	11,48	13,51	13,87	12,51	13,70	13,46	10,56	10,13
Carne de boi de primeira	3,73	1,96	2,43	3,43	4,76	3,54	4,38	4,78	3,25	3,65
Carne de boi de segunda	2,31	3,37	2,99	3,35	2,71	3,15	3,32	2,42	1,68	0,97
Carne de suíno	0,91	0,88	1,00	1,11	1,30	0,91	1,17	0,99	0,92	0,58
Carnes e peixes industrializados	3,07	2,40	2,92	3,49	2,79	3,18	2,92	3,03	3,07	3,09
Pescados frescos	0,71	0,81	0,56	0,58	0,69	0,64	0,48	0,75	0,59	0,91
Outros	1,31	2,58	1,58	1,55	1,61	1,09	1,44	1,48	1,04	0,94
Aves e ovos	4,71	6,76	6,49	6,22	6,01	5,11	4,64	4,75	3,92	3,19
Frango	3,56	5,31	4,95	4,85	5,00	3,71	3,63	3,62	2,90	2,22

**Tabela 1.2.3.9 - Distribuição da despesa monetária e não-monetária média mensal familiar, com alimentação, por classes de rendimento monetário e não-monetário mensal familiar, segundo os tipos de despesa - Região Sudeste**

(conclusão)

Tipos de despesa	Distribuição da despesa monetária e não-monetária média mensal familiar (%)									
	Total	Classes de rendimento monetário e não-monetário mensal familiar								
		Até 400 (1)	Mais de 400 a 600	Mais de 600 a 1 000	Mais de 1 000 a 1 200	Mais de 1 200 a 1 600	Mais de 1 600 a 2 000	Mais de 2 000 a 3 000	Mais de 3 000 a 4 000	Mais de 4 000
Ovo de galinha	1,00	1,39	1,42	1,30	0,98	1,24	0,93	1,05	0,83	0,69
Outros	0,15	0,06	0,12	0,07	0,02	0,16	0,08	0,08	0,19	0,28
Leites e derivados	9,60	8,62	10,40	10,06	8,67	10,39	9,13	10,02	8,91	9,47
Leite de vaca	4,65	4,94	6,06	5,94	4,46	5,41	4,88	4,97	3,95	3,50
Leite em pó	0,57	1,10	1,50	0,69	0,41	0,77	0,50	0,37	0,36	0,43
Queijos	1,96	0,69	0,99	1,37	1,32	1,66	1,43	2,00	2,27	2,91
Outros	2,42	1,89	1,85	2,06	2,49	2,55	2,32	2,69	2,33	2,62
Panificados	8,69	8,82	9,71	9,79	8,64	9,23	10,48	8,33	7,96	7,62
Pão francês	4,66	5,19	5,75	6,09	5,53	5,62	5,35	4,81	4,13	3,01
Biscoito	1,96	2,33	2,56	2,22	1,91	2,18	2,10	1,59	1,81	1,78
Outros panificados	2,07	1,30	1,40	1,49	1,21	1,44	3,03	1,93	2,01	2,83
Óleos e gorduras	2,45	4,40	3,72	2,81	3,35	2,84	2,88	1,97	1,61	1,77
Óleo de soja	1,89	3,74	3,40	2,45	2,81	2,37	2,62	1,64	1,12	0,81
Azeite de oliva	0,24	0,04	0,07	0,04	0,11	0,22	0,07	0,11	0,23	0,55
Outros	0,32	0,62	0,25	0,32	0,43	0,24	0,19	0,21	0,26	0,40
Bebidas e infusões	6,80	5,25	5,88	6,60	6,38	7,05	6,89	7,01	6,93	7,11
Café moído	1,29	2,27	2,04	1,77	1,64	1,50	1,44	1,19	1,06	0,70
Refrigerantes	2,63	1,57	2,04	2,79	2,45	2,82	2,75	3,05	2,64	2,53
Cervejas e chopes	1,42	0,49	0,72	1,03	1,24	1,67	1,62	1,35	1,73	1,69
Outras bebidas alcoólicas	0,42	0,18	0,54	0,27	0,33	0,34	0,22	0,28	0,34	0,70
Outras	1,04	0,73	0,55	0,74	0,71	0,72	0,87	1,14	1,17	1,49
Enlatados e conservas	0,68	0,44	0,51	0,46	0,57	0,56	0,53	0,57	0,65	1,02
Sal e condimentos	1,93	2,01	2,65	2,05	2,31	2,20	2,26	1,74	1,85	1,54
Massa de tomate	0,38	0,41	0,75	0,48	0,40	0,44	0,41	0,33	0,38	0,24
Maionese	0,26	0,20	0,19	0,25	0,25	0,36	0,32	0,23	0,28	0,24
Sal refinado	0,12	0,25	0,24	0,14	0,21	0,13	0,14	0,07	0,10	0,06
Outros	1,17	1,15	1,47	1,18	1,45	1,27	1,39	1,10	1,09	1,00
Alimentos preparados	2,12	1,39	1,75	1,35	1,71	1,73	1,72	2,37	3,09	2,56
Outros	2,95	4,17	3,24	2,42	2,80	2,73	4,28	3,45	2,09	2,72
Alimentação fora do domicílio	26,91	15,27	14,77	17,52	21,82	22,25	21,43	27,42	34,77	37,11
Almoço e jantar	11,71	2,92	3,44	6,13	8,85	7,68	7,59	11,65	13,50	20,10
Café, leite, café/leite e chocolate	0,59	0,28	0,56	0,39	0,72	0,41	0,44	0,80	0,94	0,61
Sanduíches e salgados	3,10	2,64	2,18	2,26	2,39	2,69	2,82	3,47	5,05	3,31
Refrigerantes e outras bebidas não alcoólicas	2,58	1,33	1,81	2,23	2,25	2,65	2,43	2,93	3,43	2,69
Lanches	3,80	2,42	2,79	2,86	3,12	3,63	3,31	2,72	4,65	5,26
Cervejas, chopes e outras bebidas alcoólicas	3,29	4,12	2,52	2,29	3,03	3,36	3,21	3,85	4,57	3,15
Outras	1,84	1,55	1,46	1,35	1,47	1,83	1,64	2,00	2,63	2,00

Fonte: IBGE, Diretoria de Pesquisas, Coordenação de Índices de Preços, Pesquisa de Orçamentos Familiares 2002-2003.

Nota: O termo família está sendo utilizado para indicar a unidade de investigação da pesquisa "Unidade de Consumo", conforme descrito na introdução.

(1) Inclusive sem rendimento.

**Tabela 1.2.4.1 - Despesa monetária e não-monetária média mensal familiar, por classes de rendimento monetário e não-monetário mensal familiar, segundo os tipos de despesa, com indicação de características das famílias - Região Sul**

(continua)

Tipos de despesa e características das famílias	Despesa monetária e não-monetária média mensal familiar (R\$)											
	Total	Classes de rendimento monetário e não-monetário mensal familiar										
		Até 400 (1)	Mais de 400 a 600	Mais de 600 a 1 000	Mais de 1 000 a 1 200	Mais de 1 200 a 1 600	Mais de 1 600 a 2 000	Mais de 2 000 a 3 000	Mais de 3 000 a 4 000	Mais de 4 000 a 6 000	Mais de 6 000	
Despesa total	1 912,48	533,91	685,02	939,05	1 198,91	1 583,62	1 883,64	2 483,12	3 410,38	4 231,30	8 488,15	
Despesas correntes	1 764,53	507,12	657,45	891,15	1 138,01	1 476,43	1 782,72	2 301,07	3 181,56	3 920,16	7 397,56	
Despesas de consumo	1 564,85	488,78	633,72	847,82	1 070,82	1 380,90	1 635,84	2 066,14	2 806,93	3 393,32	5 780,05	
Alimentação	312,12	143,71	177,35	226,91	267,11	321,43	354,79	393,78	483,21	526,94	706,83	
Habitação	554,85	221,06	281,27	347,06	421,30	491,90	592,82	681,38	870,21	1 084,39	1 893,44	
Aluguel	243,67	94,37	127,59	163,71	201,00	220,97	268,83	298,86	374,12	456,36	751,41	
Serviços e taxas	142,64	61,68	71,63	89,23	108,90	124,76	151,00	181,66	224,89	294,38	454,62	
Energia elétrica	45,13	22,43	27,98	34,64	40,63	44,34	51,56	57,04	64,53	76,15	92,83	
Telefone fixo	30,53	6,29	9,32	15,98	23,03	29,75	37,04	47,70	58,71	64,85	88,70	
Telefone Celular	10,59	2,12	1,58	2,85	4,90	7,12	9,31	13,89	21,41	27,42	66,30	
Gás doméstico	20,28	14,96	18,27	18,48	19,60	19,83	20,82	20,88	22,72	25,47	34,88	
Água e esgoto	17,65	12,25	13,24	14,08	16,15	15,03	18,69	21,64	24,70	27,80	34,57	
Outros	18,46	3,64	1,23	3,21	4,59	8,70	13,57	20,49	32,82	72,69	137,35	
Manutenção do lar	75,46	28,24	34,64	33,28	40,65	53,81	76,60	76,62	132,63	151,74	416,53	
Artigos de limpeza	11,79	5,55	8,87	8,68	10,60	11,70	13,10	16,61	18,13	15,70	22,01	
Mobiliários e artigos do lar	37,72	13,87	16,36	23,60	24,55	37,31	37,98	49,76	55,03	84,07	124,16	
Eletrodomésticos	36,41	14,10	18,53	23,48	30,90	37,81	37,51	48,01	55,52	65,82	103,98	
Consertos artigos do lar	7,17	3,24	3,65	5,09	4,69	5,55	7,79	9,86	9,89	16,32	20,72	
Vestuário	89,64	26,14	36,73	50,56	61,93	88,70	101,22	125,26	154,46	174,44	295,54	
Roupa de homem	22,90	5,91	8,54	12,45	16,24	23,19	23,82	32,44	39,33	46,83	79,46	
Roupa de mulher	25,28	7,78	9,42	13,03	15,09	23,80	29,49	34,63	46,23	49,35	94,07	
Roupa de criança	12,79	4,91	7,12	9,24	10,71	14,00	14,81	18,52	17,58	20,04	27,39	
Calçados e apetrechos	23,10	6,63	10,31	13,69	17,02	23,26	27,24	32,14	41,68	46,76	63,50	
Jóias e bijuterias	4,38	0,73	0,90	1,45	2,10	3,08	4,09	5,80	7,98	8,71	28,24	
Tecidos e armarinhos	1,19	0,19	0,45	0,69	0,77	1,37	1,78	1,72	1,66	2,74	2,88	
Transporte	323,11	38,83	53,29	105,05	151,79	247,02	310,81	475,02	686,45	891,04	1 645,69	
Urbano	28,68	14,81	15,42	21,81	26,18	36,04	33,68	39,86	43,19	35,48	43,52	
Gasolina - veículo próprio	72,76	6,33	10,93	22,94	32,02	55,32	77,33	114,04	150,84	205,38	355,31	
Álcool - veículo próprio	5,75	0,15	1,26	3,30	3,47	5,95	7,89	12,74	14,26	8,01	9,03	
Manutenção - veículo próprio	29,72	3,71	5,76	12,46	16,37	27,21	31,67	46,03	75,91	67,82	110,51	
Aquisição de veículos	142,33	8,62	12,97	33,17	55,97	90,59	125,70	206,84	326,56	395,28	882,75	
Viagens	24,98	3,98	5,00	8,68	8,56	17,73	20,25	33,29	45,41	72,17	148,75	
Outras	18,89	1,24	1,94	2,68	9,22	14,18	14,30	22,24	30,26	106,90	95,82	
Higiene e Cuidados Pessoais	29,74	9,59	13,09	17,15	24,46	29,56	35,78	38,62	61,06	57,26	79,68	
Perfume	9,40	2,54	3,63	4,75	8,60	10,28	10,90	13,14	19,63	18,72	24,24	
Produtos para cabelo	3,41	1,38	1,55	2,41	3,17	3,28	3,96	3,97	7,67	6,64	6,77	
Sabonete	2,04	0,91	1,48	1,70	2,32	1,95	2,08	2,51	3,22	2,87	3,41	
Instrumentos e produtos de uso pessoal	14,89	4,76	6,44	8,28	10,37	14,05	18,84	19,01	30,54	29,03	45,26	
Assistência a saúde	96,46	20,54	33,23	48,88	62,94	84,87	101,58	131,78	189,18	232,82	357,01	
Remédios	41,53	16,11	21,25	30,82	34,03	45,60	49,04	53,84	68,26	69,15	87,15	
Plano/Seguro saúde	22,37	1,26	1,82	3,94	5,73	12,61	22,98	30,99	55,29	87,83	124,18	
Consulta e tratamento dentário	9,37	0,51	1,19	2,05	2,90	8,11	5,74	17,67	23,64	23,67	48,75	
Consulta médica	6,61	1,27	2,71	3,69	4,47	6,49	7,65	7,68	12,45	13,13	25,40	
Tratamento ambulatorial	1,01	0,02	0,35	0,33	0,81	0,43	0,35	2,30	2,28	2,03	4,98	
Serviços de cirurgia	4,39	-	0,70	1,35	4,51	2,18	1,43	6,17	8,82	15,17	26,04	
Hospitalização	1,96	0,01	0,45	1,30	2,19	0,68	2,28	0,92	3,91	0,47	15,83	
Exames diversos	3,72	0,49	1,73	2,31	3,79	4,74	4,58	4,56	6,40	6,67	8,63	
Material de tratamento	4,58	0,52	2,67	2,66	3,59	3,35	3,64	7,15	6,96	12,74	15,02	
Outras	0,94	0,35	0,36	0,43	0,92	0,69	3,89	0,50	1,17	1,95	1,03	

**Tabela 1.2.4.1 - Despesa monetária e não-monetária média mensal familiar, por classes de rendimento monetário e não-monetário mensal familiar, segundo os tipos de despesa, com indicação de características das famílias - Região Sul**

(conclusão)

Tipos de despesa e características das famílias	Despesa monetária e não-monetária média mensal familiar (R\$)										
	Total	Classes de rendimento monetário e não-monetário mensal familiar									
		Até 400 (1)	Mais de 400 a 600	Mais de 600 a 1 000	Mais de 1 000 a 1 200	Mais de 1 200 a 1 600	Mais de 1 600 a 2 000	Mais de 2 000 a 3 000	Mais de 3 000 a 4 000	Mais de 4 000 a 6 000	Mais de 6 000
Educação	54,26	4,18	6,21	10,89	17,09	31,65	37,01	78,83	137,46	185,70	326,97
Cursos regulares	12,95	0,19	0,23	2,15	2,54	4,03	6,96	18,27	29,32	64,09	85,38
Curso superior	21,05	1,22	0,57	1,43	5,15	13,85	11,78	27,55	65,32	65,97	147,41
Outros cursos	10,99	0,82	1,92	2,44	3,38	6,17	8,69	17,42	23,45	35,66	65,45
Livros didáticos e revistas técnicas	1,84	0,21	0,23	0,94	1,13	1,16	1,34	2,73	3,29	4,25	10,36
Artigos escolares	4,01	1,42	2,29	2,61	2,42	3,46	5,24	6,50	7,17	6,97	8,64
Outras	3,41	0,32	0,97	1,31	2,47	2,98	3,00	6,35	8,91	8,75	9,74
Recreação e cultura	36,13	4,98	7,27	12,34	18,84	27,26	31,12	51,22	86,79	99,04	175,96
Brinquedos e jogos	5,17	1,16	1,66	2,62	4,61	4,29	5,29	8,30	8,50	12,00	17,49
Celular e acessórios	4,07	0,89	0,69	1,41	2,26	3,61	4,52	5,78	10,13	9,70	17,02
Periódicos, livros e revistas	5,02	0,40	0,40	1,16	1,47	3,30	4,19	7,17	15,45	14,01	28,24
Diversões e esportes	19,89	2,25	4,29	6,45	8,50	14,90	15,87	27,59	47,89	57,38	102,59
Outras	1,98	0,27	0,22	0,70	2,01	1,15	1,25	2,37	4,82	5,95	10,63
Fumo	10,73	8,24	8,08	7,66	11,53	12,31	15,64	11,23	14,37	12,15	15,25
Serviços pessoais	13,09	2,39	3,80	5,78	7,63	10,64	12,84	17,55	26,63	31,01	60,15
Cabeleireiro	8,26	1,84	2,99	4,30	5,53	7,41	8,22	11,23	15,88	17,16	32,85
Manicuro e pedicuro	1,90	0,09	0,19	0,43	0,74	1,18	2,08	2,36	4,72	5,36	11,68
Consertos de artigos pessoais	0,55	0,14	0,13	0,23	0,45	0,46	0,71	0,86	0,91	1,83	1,55
Outras	2,38	0,33	0,49	0,82	0,90	1,59	1,83	3,10	5,12	6,67	14,06
Despesas diversas	44,71	9,13	13,39	15,54	26,20	35,56	42,24	61,48	97,10	98,52	223,54
Jogos e apostas	4,22	1,08	1,62	2,18	2,93	4,53	4,01	5,23	8,20	12,50	12,41
Comunicação	2,82	1,97	1,71	1,85	3,21	3,30	2,72	4,35	3,26	3,66	4,90
Cerimônias e festas	11,12	1,93	2,19	4,57	7,89	9,23	14,25	15,02	23,36	19,77	51,78
Serviços profissionais	10,30	0,62	2,53	2,27	3,04	5,79	7,74	14,61	29,50	20,77	68,65
Imóveis de uso ocasional	7,86	1,44	1,09	1,19	4,10	2,78	4,29	9,87	15,97	27,12	58,50
Outras	8,39	2,08	4,25	3,49	5,03	9,93	9,23	12,39	16,82	14,70	27,31
Outras despesas correntes	199,69	18,34	23,73	43,33	67,19	95,54	146,88	234,93	374,63	526,84	1 617,51
Impostos	84,87	9,40	9,42	16,66	25,81	29,83	47,26	83,69	142,29	208,87	820,20
Contribuições trabalhistas	57,37	3,40	8,44	16,03	25,43	40,37	61,88	82,76	115,38	156,08	324,83
Serviços bancários	10,87	0,50	0,94	2,15	3,84	6,34	8,72	15,46	24,53	32,39	72,29
Pensões, mesadas e doações	22,69	4,62	3,44	6,12	6,98	11,84	15,71	25,88	49,48	59,98	166,88
Previdência privada	6,48	0,01	0,13	0,09	1,39	0,09	1,07	6,27	6,78	16,16	85,69
Outras	17,41	0,42	1,36	2,28	3,73	7,06	12,24	20,87	36,16	53,37	147,62
Aumento do ativo	112,67	22,22	16,23	33,69	41,44	71,20	66,79	132,02	159,32	236,33	933,07
Imóvel (aquisição)	66,75	13,92	3,82	12,32	11,95	14,31	24,72	50,24	94,75	140,67	777,87
Imóvel (reforma)	45,63	8,17	12,28	21,11	29,25	56,64	41,62	81,33	64,24	94,99	154,91
Outros investimentos	0,29	0,13	0,12	0,26	0,24	0,26	0,45	0,45	0,33	0,66	0,29
Diminuição do passivo	35,28	4,57	11,34	14,21	19,45	35,98	34,13	50,03	69,50	74,82	157,52
Empréstimo e carnê	17,09	0,68	2,83	5,16	8,01	14,97	17,90	22,25	37,94	43,18	92,55
Prestação de imóvel	18,19	3,89	8,51	9,05	11,44	21,01	16,23	27,78	31,56	31,64	64,96
<b>Número de famílias</b>	<b>7 768 891</b>	<b>700 786</b>	<b>873 753</b>	<b>1 821 858</b>	<b>611 078</b>	<b>993 369</b>	<b>674 564</b>	<b>919 985</b>	<b>412 375</b>	<b>364 906</b>	<b>396 217</b>
<b>Tamanho médio da família</b>	<b>3,33</b>	<b>2,67</b>	<b>3,11</b>	<b>3,31</b>	<b>3,42</b>	<b>3,49</b>	<b>3,55</b>	<b>3,55</b>	<b>3,63</b>	<b>3,49</b>	<b>3,26</b>

Fonte: IBGE, Diretoria de Pesquisas, Coordenação de Índices de Preços, Pesquisa de Orçamentos Familiares 2002-2003.

Nota: O termo família está sendo utilizado para indicar a unidade de investigação da pesquisa "Unidade de Consumo", conforme descrito na introdução.

(1) Inclusive sem rendimento.

**Tabela 1.2.4.2 - Distribuição da despesa monetária e não-monetária média mensal familiar, por classes de rendimento monetário e não-monetário mensal familiar, segundo os tipos de despesa - Região Sul**

(continua)

Tipos de despesa	Distribuição da despesa monetária e não-monetária média mensal familiar (%)											
	Total	Classes de rendimento monetário e não-monetário mensal familiar										
		Até 400 (1)	Mais de 400 a 600	Mais de 600 a 1 000	Mais de 1 000 a 1 200	Mais de 1 200 a 1 600	Mais de 1 600 a 2 000	Mais de 2 000 a 3 000	Mais de 3 000 a 4 000	Mais de 4 000 a 6 000	Mais de 6 000	
Despesa total	100,00	100,00	100,00	100,00	100,00	100,00	100,00	100,00	100,00	100,00	100,00	100,00
Despesas correntes	92,26	94,98	95,98	94,90	94,92	93,23	94,64	92,67	93,29	92,65	87,15	87,15
Despesas de consumo	81,82	91,55	92,51	90,28	89,32	87,20	86,84	83,21	82,31	80,20	68,10	68,10
Alimentação	16,32	26,92	25,89	24,16	22,28	20,30	18,84	15,86	14,17	12,45	8,33	8,33
Habitação	29,01	41,40	41,06	36,96	35,14	31,06	31,47	27,44	25,52	25,63	22,31	22,31
Aluguel	12,74	17,68	18,63	17,43	16,77	13,95	14,27	12,04	10,97	10,79	8,85	8,85
Serviços e taxas	7,46	11,55	10,46	9,50	9,08	7,88	8,02	7,32	6,59	6,96	5,36	5,36
Energia elétrica	2,36	4,20	4,09	3,69	3,39	2,80	2,74	2,30	1,89	1,80	1,09	1,09
Telefone fixo	1,60	1,18	1,36	1,70	1,92	1,88	1,97	1,92	1,72	1,53	1,05	1,05
Telefone Celular	0,55	0,40	0,23	0,30	0,41	0,45	0,49	0,56	0,63	0,65	0,78	0,78
Gás doméstico	1,06	2,80	2,67	1,97	1,63	1,25	1,11	0,84	0,67	0,60	0,41	0,41
Água e esgoto	0,92	2,30	1,93	1,50	1,35	0,95	0,99	0,87	0,72	0,66	0,41	0,41
Outros	0,97	0,68	0,18	0,34	0,38	0,55	0,72	0,83	0,96	1,72	1,62	1,62
Manutenção do lar	3,95	5,29	5,06	3,54	3,39	3,40	4,07	3,09	3,89	3,59	4,91	4,91
Artigos de limpeza	0,62	1,04	1,29	0,92	0,88	0,74	0,70	0,67	0,53	0,37	0,26	0,26
Mobiliários e artigos do lar	1,97	2,60	2,39	2,51	2,05	2,36	2,02	2,00	1,61	1,99	1,46	1,46
Eletrodomésticos	1,90	2,64	2,71	2,50	2,58	2,39	1,99	1,93	1,63	1,56	1,23	1,23
Consertos artigos do lar	0,37	0,61	0,53	0,54	0,39	0,35	0,41	0,40	0,29	0,39	0,24	0,24
Vestuário	4,69	4,90	5,36	5,38	5,17	5,60	5,37	5,04	4,53	4,12	3,48	3,48
Roupa de homem	1,20	1,11	1,25	1,33	1,35	1,46	1,26	1,31	1,15	1,11	0,94	0,94
Roupa de mulher	1,32	1,46	1,37	1,39	1,26	1,50	1,57	1,39	1,36	1,17	1,11	1,11
Roupa de criança	0,67	0,92	1,04	0,98	0,89	0,88	0,79	0,75	0,52	0,47	0,32	0,32
Calçados e apetrechos	1,21	1,24	1,51	1,46	1,42	1,47	1,45	1,29	1,22	1,11	0,75	0,75
Jóias e bijuterias	0,23	0,14	0,13	0,15	0,18	0,19	0,22	0,23	0,23	0,21	0,33	0,33
Tecidos e armarinhos	0,06	0,04	0,07	0,07	0,06	0,09	0,09	0,07	0,05	0,06	0,03	0,03
Transporte	16,90	7,27	7,78	11,19	12,66	15,60	16,50	19,13	20,13	21,06	19,39	19,39
Urbano	1,50	2,77	2,25	2,32	2,18	2,28	1,79	1,61	1,27	0,84	0,51	0,51
Gasolina - veículo próprio	3,80	1,19	1,60	2,44	2,67	3,49	4,11	4,59	4,42	4,85	4,19	4,19
Álcool - veículo próprio	0,30	0,03	0,18	0,35	0,29	0,38	0,42	0,51	0,42	0,19	0,11	0,11
Manutenção - veículo próprio	1,55	0,69	0,84	1,33	1,37	1,72	1,68	1,85	2,23	1,60	1,30	1,30
Aquisição de veículos	7,44	1,61	1,89	3,53	4,67	5,72	6,67	8,33	9,58	9,34	10,40	10,40
Viagens	1,31	0,74	0,73	0,92	0,71	1,12	1,08	1,34	1,33	1,71	1,75	1,75
Outras	0,99	0,23	0,28	0,29	0,77	0,90	0,76	0,90	0,89	2,53	1,13	1,13
Higiene e Cuidados Pessoais	1,56	1,80	1,91	1,83	2,04	1,87	1,90	1,56	1,79	1,35	0,94	0,94
Perfume	0,49	0,48	0,53	0,51	0,72	0,65	0,58	0,53	0,58	0,44	0,29	0,29
Produtos para cabelo	0,18	0,26	0,23	0,26	0,26	0,21	0,21	0,16	0,23	0,16	0,08	0,08
Sabonete	0,11	0,17	0,22	0,18	0,19	0,12	0,11	0,10	0,09	0,07	0,04	0,04
Instrumentos e produtos de uso pessoal	0,78	0,89	0,94	0,88	0,87	0,89	1,00	0,77	0,90	0,69	0,53	0,53
Assistência a saúde	5,04	3,85	4,85	5,21	5,25	5,36	5,39	5,31	5,55	5,50	4,21	4,21
Remédios	2,17	3,02	3,10	3,28	2,84	2,88	2,60	2,17	2,00	1,63	1,03	1,03
Plano/Seguro saúde	1,17	0,24	0,27	0,42	0,48	0,80	1,22	1,25	1,62	2,08	1,46	1,46
Consulta e tratamento dentário	0,49	0,10	0,17	0,22	0,24	0,51	0,30	0,71	0,69	0,56	0,57	0,57
Consulta médica	0,35	0,24	0,40	0,39	0,37	0,41	0,41	0,31	0,37	0,31	0,30	0,30
Tratamento ambulatorial	0,05	0,00	0,05	0,03	0,07	0,03	0,02	0,09	0,07	0,05	0,06	0,06
Serviços de cirurgia	0,23	-	0,10	0,14	0,38	0,14	0,08	0,25	0,26	0,36	0,31	0,31
Hospitalização	0,10	0,00	0,07	0,14	0,18	0,04	0,12	0,04	0,11	0,01	0,19	0,19
Exames diversos	0,19	0,09	0,25	0,25	0,32	0,30	0,24	0,18	0,19	0,16	0,10	0,10
Material de tratamento	0,24	0,10	0,39	0,28	0,30	0,21	0,19	0,29	0,20	0,30	0,18	0,18
Outras	0,05	0,07	0,05	0,05	0,08	0,04	0,21	0,02	0,03	0,05	0,01	0,01

**Tabela 1.2.4.2 - Distribuição da despesa monetária e não-monetária média mensal familiar, por classes de rendimento monetário e não-monetário mensal familiar, segundo os tipos de despesa - Região Sul**

(conclusão)

Tipos de despesa	Distribuição da despesa monetária e não-monetária média mensal familiar (%)										
	Total	Classes de rendimento monetário e não-monetário mensal familiar									
		Até 400 (1)	Mais de 400 a 600	Mais de 600 a 1 000	Mais de 1 000 a 1 200	Mais de 1 200 a 1 600	Mais de 1 600 a 2 000	Mais de 2 000 a 3 000	Mais de 3 000 a 4 000	Mais de 4 000 a 6 000	Mais de 6 000
Educação	2,84	0,78	0,91	1,16	1,43	2,00	1,96	3,17	4,03	4,39	3,85
Cursos regulares	0,68	0,04	0,03	0,23	0,21	0,25	0,37	0,74	0,86	1,51	1,01
Curso superior	1,10	0,23	0,08	0,15	0,43	0,87	0,63	1,11	1,92	1,56	1,74
Outros cursos	0,57	0,15	0,28	0,26	0,28	0,39	0,46	0,70	0,69	0,84	0,77
Livros didáticos e revistas técnicas	0,10	0,04	0,03	0,10	0,09	0,07	0,07	0,11	0,10	0,10	0,12
Artigos escolares	0,21	0,27	0,33	0,28	0,20	0,22	0,28	0,26	0,21	0,16	0,10
Outras	0,18	0,06	0,14	0,14	0,21	0,19	0,16	0,26	0,26	0,21	0,11
Recreação e cultura	1,89	0,93	1,06	1,31	1,57	1,72	1,65	2,06	2,55	2,34	2,07
Brinquedos e jogos	0,27	0,22	0,24	0,28	0,38	0,27	0,28	0,33	0,25	0,28	0,21
Celular e acessórios	0,21	0,17	0,10	0,15	0,19	0,23	0,24	0,23	0,30	0,23	0,20
Periódicos, livros e revistas	0,26	0,08	0,06	0,12	0,12	0,21	0,22	0,29	0,45	0,33	0,33
Diversões e esportes	1,04	0,42	0,63	0,69	0,71	0,94	0,84	1,11	1,40	1,36	1,21
Outras	0,10	0,05	0,03	0,07	0,17	0,07	0,07	0,10	0,14	0,14	0,13
Fumo	0,56	1,54	1,18	0,82	0,96	0,78	0,83	0,45	0,42	0,29	0,18
Serviços pessoais	0,68	0,45	0,56	0,62	0,64	0,67	0,68	0,71	0,78	0,73	0,71
Cabeleireiro	0,43	0,34	0,44	0,46	0,46	0,47	0,44	0,45	0,47	0,41	0,39
Manicuro e pedicuro	0,10	0,02	0,03	0,05	0,06	0,07	0,11	0,10	0,14	0,13	0,14
Consertos de artigos pessoais	0,03	0,03	0,02	0,02	0,04	0,03	0,04	0,03	0,03	0,04	0,02
Outras	0,12	0,06	0,07	0,09	0,08	0,10	0,10	0,12	0,15	0,16	0,17
Despesas diversas	2,34	1,71	1,95	1,65	2,19	2,25	2,24	2,48	2,85	2,33	2,63
Jogos e apostas	0,22	0,20	0,24	0,23	0,24	0,29	0,21	0,21	0,24	0,30	0,15
Comunicação	0,15	0,37	0,25	0,20	0,27	0,21	0,14	0,18	0,10	0,09	0,06
Cerimônias e festas	0,58	0,36	0,32	0,49	0,66	0,58	0,76	0,61	0,69	0,47	0,61
Serviços profissionais	0,54	0,12	0,37	0,24	0,25	0,37	0,41	0,59	0,86	0,49	0,81
Imóveis de uso ocasional	0,41	0,27	0,16	0,13	0,34	0,18	0,23	0,40	0,47	0,64	0,69
Outras	0,44	0,39	0,62	0,37	0,42	0,63	0,49	0,50	0,49	0,35	0,32
Outras despesas correntes	10,44	3,44	3,46	4,61	5,60	6,03	7,80	9,46	10,99	12,45	19,06
Impostos	4,44	1,76	1,38	1,77	2,15	1,88	2,51	3,37	4,17	4,94	9,66
Contribuições trabalhistas	3,00	0,64	1,23	1,71	2,12	2,55	3,29	3,33	3,38	3,69	3,83
Serviços bancários	0,57	0,09	0,14	0,23	0,32	0,40	0,46	0,62	0,72	0,77	0,85
Pensões, mesadas e doações	1,19	0,87	0,50	0,65	0,58	0,75	0,83	1,04	1,45	1,42	1,97
Previdência privada	0,34	0,00	0,02	0,01	0,12	0,01	0,06	0,25	0,20	0,38	1,01
Outras	0,91	0,08	0,20	0,24	0,31	0,45	0,65	0,84	1,06	1,26	1,74
Aumento do ativo	5,89	4,16	2,37	3,59	3,46	4,50	3,55	5,32	4,67	5,59	10,99
Imóvel (aquisição)	3,49	2,61	0,56	1,31	1,00	0,90	1,31	2,02	2,78	3,32	9,16
Imóvel (reforma)	2,39	1,53	1,79	2,25	2,44	3,58	2,21	3,28	1,88	2,25	1,83
Outros investimentos	0,02	0,02	0,02	0,03	0,02	0,02	0,02	0,02	0,01	0,02	0,00
Diminuição do passivo	1,84	0,86	1,66	1,51	1,62	2,27	1,81	2,01	2,04	1,77	1,86
Empréstimo e carnê	0,89	0,13	0,41	0,55	0,67	0,95	0,95	0,90	1,11	1,02	1,09
Prestação de imóvel	0,95	0,73	1,24	0,96	0,95	1,33	0,86	1,12	0,93	0,75	0,77

Fonte: IBGE, Diretoria de Pesquisas, Coordenação de Índices de Preços, Pesquisa de Orçamentos Familiares 2002-2003.

Nota: O termo família está sendo utilizado para indicar a unidade de investigação da pesquisa "Unidade de Consumo", conforme descrito na introdução.

(1) Inclusive sem rendimento.

**Tabela 1.2.4.3 - Despesa monetária e não-monetária média mensal familiar, por classes de rendimento monetário e não-monetário mensal familiar, segundo os tipos de despesa, com indicação de características das famílias, na área urbana - Região Sul**

(continua)

Tipos de despesa e características das famílias	Despesa monetária e não-monetária média mensal familiar (R\$)										
	Total	Classes de rendimento monetário e não-monetário mensal familiar									
		Até 400 (1)	Mais de 400 a 600	Mais de 600 a 1 000	Mais de 1 000 a 1 200	Mais de 1 200 a 1 600	Mais de 1 600 a 2 000	Mais de 2 000 a 3 000	Mais de 3 000 a 4 000	Mais de 4 000 a 6 000	Mais de 6 000
Despesa total	2 048,31	568,56	677,10	946,41	1 213,19	1 578,87	1 896,91	2 517,55	3 419,76	4 346,70	8 662,60
Despesas correntes	1 890,93	538,69	654,36	900,31	1 150,06	1 478,99	1 789,73	2 338,65	3 192,92	4 037,91	7 586,22
Despesas de consumo	1 662,39	516,14	628,03	851,71	1 075,92	1 373,00	1 633,35	2 089,88	2 802,19	3 496,03	5 927,32
Alimentação	310,03	145,91	166,13	208,91	252,08	292,48	342,07	385,31	473,20	532,04	718,90
Habitação	602,37	241,50	293,33	366,81	439,04	519,63	605,07	704,67	895,22	1 134,50	1 953,83
Aluguel	264,23	102,33	133,56	174,54	207,30	233,30	273,89	310,48	385,51	479,09	778,20
Serviços e taxas	159,46	71,63	80,31	99,99	120,32	137,97	161,05	189,94	233,52	308,62	471,55
Energia elétrica	48,22	25,13	30,05	36,84	42,74	46,14	52,88	57,72	66,19	77,45	95,76
Telefone fixo	35,60	7,96	11,30	19,60	27,38	35,07	40,85	51,44	61,01	68,85	92,42
Telefone Celular	11,98	2,50	1,89	3,01	5,03	7,92	10,00	14,10	22,20	28,87	68,58
Gás doméstico	21,17	16,03	19,32	19,31	20,60	20,51	21,12	20,88	22,55	26,24	35,78
Água e esgoto	20,60	15,28	16,19	17,27	19,12	17,84	20,93	23,59	26,31	29,19	36,03
Outros	21,89	4,74	1,56	3,96	5,44	10,49	15,28	22,22	35,26	78,03	142,99
Manutenção do lar	81,33	28,25	33,24	32,99	39,48	57,10	71,55	76,74	139,02	159,65	430,74
Artigos de limpeza	12,17	5,84	8,64	8,28	10,82	12,04	13,34	17,06	17,97	15,94	22,43
Mobiliários e artigos do lar	39,53	14,96	16,19	22,22	25,85	37,39	38,08	51,01	52,55	86,99	125,90
Eletrrodomésticos	38,34	15,13	17,76	24,44	30,83	36,56	39,17	49,60	56,83	67,22	103,96
Consertos artigos do lar	7,31	3,36	3,62	4,34	4,45	5,27	7,99	9,84	9,82	16,98	21,07
Vestuário	97,00	27,34	37,75	52,01	64,59	95,73	105,95	129,41	155,70	176,72	302,08
Roupa de homem	24,45	6,06	8,22	12,22	16,88	24,40	24,55	33,36	39,79	47,07	80,64
Roupa de mulher	27,49	8,28	9,85	13,35	15,84	25,49	30,43	35,96	46,52	50,37	96,83
Roupa de criança	13,68	5,02	7,13	9,64	11,21	15,38	15,75	19,12	17,49	20,07	27,75
Calçados e apetrechos	25,24	7,01	11,08	14,52	17,78	25,72	29,01	33,40	41,93	47,89	64,85
Jóias e bijuterias	4,89	0,79	0,97	1,59	2,28	3,38	4,31	5,85	8,29	8,61	29,03
Tecidos e armarinhos	1,24	0,17	0,50	0,68	0,60	1,37	1,90	1,71	1,69	2,70	2,99
Transporte	341,19	36,79	45,74	98,85	144,30	229,26	296,92	464,86	657,71	918,62	1 684,34
Urbano	30,02	12,33	15,13	22,50	26,75	38,70	33,61	41,48	43,75	37,49	44,52
Gasolina - veículo próprio	78,26	6,33	8,19	21,90	32,26	53,54	74,61	114,59	152,82	210,39	366,07
Alcool - veículo próprio	5,98	0,19	1,61	2,91	3,76	5,96	8,17	13,19	12,95	8,43	8,10
Manutenção - veículo próprio	30,42	3,97	3,78	10,71	12,88	23,84	30,42	45,90	76,44	69,38	112,50
Aquisição de veículos	150,03	8,56	11,28	30,77	52,40	81,76	116,74	196,85	296,49	403,80	902,22
Viagens	26,81	3,91	4,03	7,93	7,71	17,15	19,51	32,75	46,06	75,73	153,08
Outras	19,67	1,51	1,72	2,13	8,53	8,32	13,87	20,10	29,19	113,40	97,84
Higiene e Cuidados Pessoais	32,67	10,62	14,31	18,07	26,52	31,81	37,95	40,84	62,22	59,20	82,25
Perfume	10,66	3,01	4,21	5,52	9,59	11,51	11,76	14,06	20,58	19,18	25,19
Produtos para cabelo	3,76	1,47	1,72	2,50	3,40	3,72	4,32	4,27	7,84	7,07	7,01
Sabonete	2,09	0,96	1,48	1,70	2,38	1,84	2,22	2,51	3,15	2,91	3,51
Instrumentos e produtos de uso pessoal	16,16	5,18	6,91	8,36	11,14	14,74	19,65	20,00	30,65	30,03	46,54
Assistência a saúde	101,96	21,63	31,56	50,64	62,08	82,70	100,30	133,25	179,56	239,35	363,39
Remédios	42,88	16,44	20,30	31,64	33,83	44,88	49,18	53,31	68,27	69,83	88,59
Plano/Seguro saúde	25,38	1,64	2,07	4,71	6,46	13,57	22,62	32,14	55,53	93,48	127,83
Consulta e tratamento dentário	101,16	0,67	0,91	2,30	3,35	8,50	5,94	18,07	22,08	24,46	46,98
Consulta médica	6,65	1,23	2,17	3,58	4,34	5,61	6,75	7,46	11,97	13,33	26,05
Tratamento ambulatorial	1,07	0,02	0,31	0,26	0,74	0,45	0,37	2,54	1,92	1,79	5,21
Serviços de cirurgia	4,45	-	0,89	1,45	2,94	0,01	1,51	6,82	6,09	16,29	27,23
Hospitalização	1,70	0,02	0,23	0,98	1,23	0,43	1,85	0,83	0,70	0,51	16,56
Exames diversos	3,66	0,59	1,27	2,21	4,08	4,98	4,32	4,47	5,45	5,09	8,46
Material de tratamento	4,97	0,56	2,97	3,10	4,06	3,48	3,68	7,16	6,31	12,57	15,43
Outras	1,03	0,46	0,43	0,42	1,06	0,79	4,09	0,44	1,23	1,99	1,06



**Tabela 1.2.4.3 - Despesa monetária e não-monetária média mensal familiar, por classes de rendimento monetário e não-monetário mensal familiar, segundo os tipos de despesa, com indicação de características das famílias, na área urbana - Região Sul**

(conclusão)

Tipos de despesa e características das famílias	Despesa monetária e não-monetária média mensal familiar (R\$)											
	Total	Classes de rendimento monetário e não-monetário mensal familiar										
		Até 400 (1)	Mais de 400 a 600	Mais de 600 a 1 000	Mais de 1 000 a 1 200	Mais de 1 200 a 1 600	Mais de 1 600 a 2 000	Mais de 2 000 a 3 000	Mais de 3 000 a 4 000	Mais de 4 000 a 6 000	Mais de 6 000	
Educação	61,94	4,68	6,55	12,43	18,65	32,34	40,17	84,90	144,20	192,63	335,00	
Cursos regulares	14,98	0,25	0,28	2,76	2,93	4,72	7,40	19,81	30,38	66,37	86,48	
Curso superior	24,32	1,60	0,52	1,80	5,69	12,46	12,78	29,76	69,53	70,86	153,62	
Outros cursos	12,69	1,04	2,36	3,01	3,78	7,13	9,73	18,71	24,69	36,32	66,31	
Livros didáticos e revistas técnicas	2,04	0,12	0,25	0,95	1,25	1,33	1,38	2,94	3,30	4,20	10,63	
Artigos escolares	4,28	1,38	2,10	2,67	2,46	3,78	5,62	6,88	7,43	6,68	8,76	
Outras	3,63	0,30	1,03	1,26	2,54	2,91	3,26	6,81	8,87	8,22	9,21	
Recreação e cultura	40,62	5,82	7,72	13,92	20,49	30,12	32,89	53,78	90,98	98,78	179,66	
Brinquedos e jogos	5,79	1,36	1,79	2,95	4,99	4,86	5,70	8,99	8,75	11,57	18,03	
Celular e acessórios	4,59	1,03	0,69	1,60	2,34	4,19	4,84	5,91	10,82	9,66	17,64	
Periódicos, livros e revistas	5,85	0,52	0,46	1,38	1,70	3,80	4,49	7,76	16,35	14,78	29,31	
Diversões e esportes	22,19	2,55	4,50	7,15	9,07	15,90	16,51	28,54	49,94	58,53	104,03	
Outras	2,20	0,36	0,28	0,85	2,39	1,37	1,36	2,59	5,12	4,25	10,65	
Fumo	11,26	8,87	8,27	7,79	12,40	12,61	16,55	10,97	15,06	12,68	15,79	
Serviços pessoais	14,64	2,62	4,06	6,32	8,31	11,62	13,52	18,59	27,50	31,64	61,91	
Cabeleireiro	9,12	1,96	3,26	4,55	5,96	8,03	8,63	11,80	16,14	17,58	33,73	
Manicuro e pedicuro	2,23	0,11	0,24	0,54	0,89	1,35	2,32	2,54	4,97	5,73	12,07	
Consertos de artigos pessoais	0,62	0,15	0,11	0,25	0,53	0,51	0,78	0,92	0,97	1,78	1,61	
Outras	2,68	0,40	0,44	0,97	0,93	1,73	1,78	3,33	5,41	6,54	14,49	
Despesas diversas	48,71	10,37	12,63	15,96	27,47	34,69	41,96	63,31	100,83	99,89	230,17	
Jogos e apostas	4,61	1,22	1,84	2,49	3,37	4,83	4,29	5,56	8,44	10,41	12,97	
Comunicação	2,90	2,39	1,98	1,74	2,83	3,27	2,69	4,44	3,49	3,22	5,03	
Cerimônias e festas	12,00	2,00	2,34	4,77	8,44	9,91	12,82	15,07	23,34	20,10	53,37	
Serviços profissionais	11,62	0,60	3,12	1,86	3,64	6,20	7,73	14,93	31,51	22,12	71,00	
Imóveis de uso ocasional	9,12	1,87	1,33	1,36	4,90	3,34	4,62	10,57	16,52	28,51	59,76	
Outras	8,46	2,29	2,02	3,73	4,29	7,14	9,81	12,74	17,53	15,53	28,04	
Outras despesas correntes	228,54	22,55	26,32	48,60	74,14	105,99	156,38	248,77	390,74	541,88	1 658,90	
Impostos	97,12	12,01	10,90	19,04	27,71	32,64	50,06	87,91	147,63	213,76	838,29	
Contribuições trabalhistas	66,21	4,07	9,24	18,08	28,82	45,16	68,04	89,12	121,44	163,40	337,68	
Serviços bancários	12,25	0,64	0,77	2,41	4,01	6,94	9,11	15,64	25,16	33,42	74,47	
Pensões, mesadas e doações	25,51	5,38	3,68	6,68	7,89	12,96	14,73	27,19	51,40	58,23	172,90	
Previdência privada	7,64	0,01	0,07	0,11	1,67	0,11	1,08	6,92	7,29	16,82	88,78	
Outras	19,81	0,43	1,66	2,28	4,03	8,18	13,36	21,98	37,83	56,26	146,78	
Aumento do ativo	120,41	25,05	16,86	34,27	43,50	69,92	69,43	126,99	153,91	230,29	912,39	
Imóvel (aquisição)	70,56	15,86	4,23	12,04	12,49	10,61	26,06	45,62	86,88	128,27	752,21	
Imóvel (reforma)	49,53	9,03	12,49	21,99	30,72	59,05	42,86	80,89	66,70	101,31	159,88	
Outros investimentos	0,32	0,16	0,15	0,24	0,29	0,26	0,51	0,48	0,33	0,71	0,30	
Diminuição do passivo	36,96	4,82	5,88	11,82	19,62	29,96	37,74	51,91	72,93	78,50	163,99	
Empréstimo e carnê	18,28	0,67	2,96	3,63	6,74	12,59	19,46	23,52	38,91	44,52	96,05	
Prestitação de imóvel	18,68	4,15	2,92	8,19	12,88	17,38	18,28	28,39	34,01	33,98	67,94	
<b>Número de famílias</b>	<b>6 503 841</b>	<b>535 360</b>	<b>687 846</b>	<b>1 421 437</b>	<b>510 125</b>	<b>819 479</b>	<b>595 537</b>	<b>832 759</b>	<b>382 646</b>	<b>339 762</b>	<b>378 889</b>	
<b>Tamanho médio da família</b>	<b>3,30</b>	<b>2,69</b>	<b>3,03</b>	<b>3,23</b>	<b>3,40</b>	<b>3,43</b>	<b>3,49</b>	<b>3,50</b>	<b>3,60</b>	<b>3,46</b>	<b>3,28</b>	

Fonte: IBGE, Diretoria de Pesquisas, Coordenação de Índices de Preços, Pesquisa de Orçamentos Familiares 2002-2003.

Nota: O termo família está sendo utilizado para indicar a unidade de investigação da pesquisa "Unidade de Consumo", conforme descrito na introdução.



**Tabela 1.2.4.4 - Distribuição da despesa monetária e não-monetária média mensal familiar, por classes de rendimento monetário e não-monetário mensal familiar, segundo os tipos de despesa, na área urbana - Região Sul**

(continua)

Tipos de despesa	Distribuição da despesa monetária e não-monetária média mensal familiar (%)										
	Total	Classes de rendimento monetário e não-monetário mensal familiar									
		Até 400 (1)	Mais de 400 a 600	Mais de 600 a 1 000	Mais de 1 000 a 1 200	Mais de 1 200 a 1 600	Mais de 1 600 a 2 000	Mais de 2 000 a 3 000	Mais de 3 000 a 4 000	Mais de 4 000 a 6 000	Mais de 6 000
Despesa total	100,00	100,00	100,00	100,00	100,00	100,00	100,00	100,00	100,00	100,00	100,00
Despesas correntes	92,32	94,75	96,64	95,13	94,80	93,67	94,35	92,89	93,37	92,90	87,57
Despesas de consumo	81,16	90,78	92,75	89,99	88,69	86,96	86,11	83,01	81,94	80,43	68,42
Alimentação	15,14	25,66	24,54	22,07	20,78	18,52	18,03	15,31	13,84	12,24	8,30
Habitação	29,41	42,48	43,32	38,76	36,19	32,91	31,90	27,99	26,18	26,10	22,55
Aluguel	12,90	18,00	19,73	18,44	17,09	14,78	14,44	12,33	11,27	11,02	8,98
Serviços e taxas	7,79	12,60	11,86	10,57	9,92	8,74	8,49	7,54	6,83	7,10	5,44
Energia elétrica	2,35	4,42	4,44	3,89	3,52	2,92	2,79	2,29	1,94	1,78	1,11
Telefone fixo	1,74	1,40	1,67	2,07	2,26	2,22	2,15	2,04	1,78	1,58	1,07
Telefone Celular	0,59	0,44	0,28	0,32	0,41	0,50	0,53	0,56	0,65	0,66	0,79
Gás doméstico	1,03	2,82	2,85	2,04	1,70	1,30	1,11	0,83	0,66	0,60	0,41
Água e esgoto	1,01	2,69	2,39	1,82	1,58	1,13	1,10	0,94	0,77	0,67	0,42
Outros	1,07	0,83	0,23	0,42	0,45	0,66	0,81	0,88	1,03	1,80	1,65
Manutenção do lar	3,97	4,97	4,91	3,49	3,25	3,62	3,77	3,05	4,07	3,67	4,97
Artigos de limpeza	0,59	1,03	1,28	0,87	0,89	0,76	0,70	0,68	0,53	0,37	0,26
Mobiliários e artigos do lar	1,93	2,63	2,39	2,35	2,13	2,37	2,01	2,03	1,54	2,00	1,45
Eletrodomésticos	1,87	2,66	2,62	2,58	2,54	2,32	2,07	1,97	1,66	1,55	1,20
Consertos artigos do lar	0,36	0,59	0,54	0,46	0,37	0,33	0,42	0,39	0,29	0,39	0,24
Vestuário	4,74	4,81	5,58	5,50	5,32	6,06	5,59	5,14	4,55	4,07	3,49
Roupa de homem	1,19	1,07	1,21	1,29	1,39	1,55	1,29	1,33	1,16	1,08	0,93
Roupa de mulher	1,34	1,46	1,46	1,41	1,31	1,61	1,60	1,43	1,36	1,16	1,12
Roupa de criança	0,67	0,88	1,05	1,02	0,92	0,97	0,83	0,76	0,51	0,46	0,32
Calçados e apetrechos	1,23	1,23	1,64	1,53	1,47	1,63	1,53	1,33	1,23	1,10	0,75
Jóias e bijuterias	0,24	0,14	0,14	0,17	0,19	0,21	0,23	0,23	0,24	0,20	0,34
Tecidos e armarinhos	0,06	0,03	0,07	0,07	0,05	0,09	0,10	0,07	0,05	0,06	0,03
Transporte	16,66	6,47	6,75	10,44	11,89	14,52	15,65	18,46	19,23	21,13	19,44
Urbano	1,47	2,17	2,24	2,38	2,21	2,45	1,77	1,65	1,28	0,86	0,51
Gasolina - veículo próprio	3,82	1,11	1,21	2,31	2,66	3,39	3,93	4,55	4,47	4,84	4,23
Álcool - veículo próprio	0,29	0,03	0,24	0,31	0,31	0,38	0,43	0,52	0,38	0,19	0,09
Manutenção - veículo próprio	1,49	0,70	0,56	1,13	1,06	1,51	1,60	1,82	2,24	1,60	1,30
Aquisição de veículos	7,32	1,50	1,67	3,25	4,32	5,18	6,15	7,82	8,67	9,29	10,42
Viagens	1,31	0,69	0,59	0,84	0,64	1,09	1,03	1,30	1,35	1,74	1,77
Outras	0,96	0,27	0,25	0,22	0,70	0,53	0,73	0,80	0,85	2,61	1,13
Higiene e Cuidados Pessoais	1,60	1,87	2,11	1,91	2,19	2,01	2,00	1,62	1,82	1,36	0,95
Perfume	0,52	0,53	0,62	0,58	0,79	0,73	0,62	0,56	0,60	0,44	0,29
Produtos para cabelo	0,18	0,26	0,25	0,26	0,28	0,24	0,23	0,17	0,23	0,16	0,08
Sabonete	0,10	0,17	0,22	0,18	0,20	0,12	0,12	0,10	0,09	0,07	0,04
Instrumentos e produtos de uso pessoal	0,79	0,91	1,02	0,88	0,92	0,93	1,04	0,79	0,90	0,69	0,54
Assistência a saúde	4,98	3,80	4,66	5,35	5,12	5,24	5,29	5,29	5,25	5,51	4,20
Remédios	2,09	2,89	3,00	3,34	2,79	2,84	2,59	2,12	2,00	1,61	1,02
Plano/Seguro saúde	1,24	0,29	0,31	0,50	0,53	0,86	1,19	1,28	1,62	2,15	1,48
Consulta e tratamento dentário	0,50	0,12	0,13	0,24	0,28	0,54	0,31	0,72	0,65	0,56	0,54
Consulta médica	0,32	0,22	0,32	0,38	0,36	0,36	0,36	0,30	0,35	0,31	0,30
Tratamento ambulatorial	0,05	0,00	0,05	0,03	0,06	0,03	0,02	0,10	0,06	0,04	0,06
Serviços de cirurgia	0,22	-	0,13	0,15	0,24	0,00	0,08	0,27	0,18	0,37	0,31
Hospitalização	0,08	0,00	0,03	0,10	0,10	0,03	0,10	0,03	0,02	0,01	0,19
Exames diversos	0,18	0,10	0,19	0,23	0,34	0,32	0,23	0,18	0,16	0,12	0,10
Material de tratamento	0,24	0,10	0,44	0,33	0,33	0,22	0,19	0,28	0,18	0,29	0,18
Outras	0,05	0,08	0,06	0,04	0,09	0,05	0,22	0,02	0,04	0,05	0,01

**Tabela 1.2.4.4 - Distribuição da despesa monetária e não-monetária média mensal familiar, por classes de rendimento monetário e não-monetário mensal familiar, segundo os tipos de despesa, na área urbana - Região Sul**

(conclusão)

Tipos de despesa	Distribuição da despesa monetária e não-monetária média mensal familiar (%)										
	Total	Classes de rendimento monetário e não-monetário mensal familiar									
		Até 400 (1)	Mais de 400 a 600	Mais de 600 a 1 000	Mais de 1 000 a 1 200	Mais de 1 200 a 1 600	Mais de 1 600 a 2 000	Mais de 2 000 a 3 000	Mais de 3 000 a 4 000	Mais de 4 000 a 6 000	Mais de 6 000
Educação	3,02	0,82	0,97	1,31	1,54	2,05	2,12	3,37	4,22	4,43	3,87
Cursos regulares	0,73	0,04	0,04	0,29	0,24	0,30	0,39	0,79	0,89	1,53	1,00
Curso superior	1,19	0,28	0,08	0,19	0,47	0,79	0,67	1,18	2,03	1,63	1,77
Outros cursos	0,62	0,18	0,35	0,32	0,31	0,45	0,51	0,74	0,72	0,84	0,77
Livros didáticos e revistas técnicas	0,10	0,02	0,04	0,10	0,10	0,08	0,07	0,12	0,10	0,10	0,12
Artigos escolares	0,21	0,24	0,31	0,28	0,20	0,24	0,30	0,27	0,22	0,15	0,10
Outras	0,18	0,05	0,15	0,13	0,21	0,18	0,17	0,27	0,26	0,19	0,11
Recreação e cultura	1,98	1,02	1,14	1,47	1,69	1,91	1,73	2,14	2,66	2,27	2,07
Brinquedos e jogos	0,28	0,24	0,26	0,31	0,41	0,31	0,30	0,36	0,26	0,27	0,21
Celular e acessórios	0,22	0,18	0,10	0,17	0,19	0,27	0,25	0,23	0,32	0,22	0,20
Periódicos, livros e revistas	0,29	0,09	0,07	0,15	0,14	0,24	0,24	0,31	0,48	0,34	0,34
Diversões e esportes	1,08	0,45	0,67	0,76	0,75	1,01	0,87	1,13	1,46	1,35	1,20
Outras	0,11	0,06	0,04	0,09	0,20	0,09	0,07	0,10	0,15	0,10	0,12
Fumo	0,55	1,56	1,22	0,82	1,02	0,80	0,87	0,44	0,44	0,29	0,18
Serviços pessoais	0,71	0,46	0,60	0,67	0,69	0,74	0,71	0,74	0,80	0,73	0,71
Cabeleireiro	0,45	0,35	0,48	0,48	0,49	0,51	0,46	0,47	0,47	0,40	0,39
Manicuro e pedicuro	0,11	0,02	0,04	0,06	0,07	0,09	0,12	0,10	0,15	0,13	0,14
Consertos de artigos pessoais	0,03	0,03	0,02	0,03	0,04	0,03	0,04	0,04	0,03	0,04	0,02
Outras	0,13	0,07	0,07	0,10	0,08	0,11	0,09	0,13	0,16	0,15	0,17
Despesas diversas	2,38	1,82	1,86	1,69	2,26	2,20	2,21	2,51	2,95	2,30	2,66
Jogos e apostas	0,23	0,21	0,27	0,26	0,28	0,31	0,23	0,22	0,25	0,24	0,15
Comunicação	0,14	0,42	0,29	0,18	0,23	0,21	0,14	0,18	0,10	0,07	0,06
Cerimônias e festas	0,59	0,35	0,35	0,50	0,70	0,63	0,68	0,60	0,68	0,46	0,62
Serviços profissionais	0,57	0,10	0,46	0,20	0,30	0,39	0,41	0,59	0,92	0,51	0,82
Imóveis de uso ocasional	0,45	0,33	0,20	0,14	0,40	0,21	0,24	0,42	0,48	0,66	0,69
Outras	0,41	0,40	0,30	0,39	0,35	0,45	0,52	0,51	0,51	0,36	0,32
Outras despesas correntes	11,16	3,97	3,89	5,14	6,11	6,71	8,24	9,88	11,43	12,47	19,15
Impostos	4,74	2,11	1,61	2,01	2,28	2,07	2,64	3,49	4,32	4,92	9,68
Contribuições trabalhistas	3,23	0,72	1,36	1,91	2,38	2,86	3,59	3,54	3,55	3,76	3,90
Serviços bancários	0,60	0,11	0,11	0,25	0,33	0,44	0,48	0,62	0,74	0,77	0,86
Pensões, mesadas e doações	1,25	0,95	0,54	0,71	0,65	0,82	0,78	1,08	1,50	1,34	2,00
Previdência privada	0,37	0,00	0,01	0,01	0,14	0,01	0,06	0,28	0,21	0,39	1,02
Outras	0,97	0,08	0,25	0,24	0,33	0,52	0,70	0,87	1,11	1,29	1,69
Aumento do ativo	5,88	4,41	2,49	3,62	3,59	4,43	3,66	5,04	4,50	5,30	10,53
Imóvel (aquisição)	3,44	2,79	0,62	1,27	1,03	0,67	1,37	1,81	2,54	2,95	8,68
Imóvel (reforma)	2,42	1,59	1,84	2,32	2,53	3,74	2,26	3,21	1,95	2,33	1,85
Outros investimentos	0,02	0,03	0,02	0,03	0,02	0,02	0,03	0,02	0,01	0,02	0,00
Diminuição do passivo	1,80	0,85	0,87	1,25	1,62	1,90	1,99	2,06	2,13	1,81	1,89
Empréstimo e carnê	0,89	0,12	0,44	0,38	0,56	0,80	1,03	0,93	1,14	1,02	1,11
Prestação de imóvel	0,91	0,73	0,43	0,87	1,06	1,10	0,96	1,13	0,99	0,78	0,78

Fonte: IBGE, Diretoria de pesquisas, Coordenação de Índices de Preços, Pesquisa de Orçamentos Familiares 2002-2003.

Nota: O termo família está sendo utilizado para indicar a unidade de investigação da pesquisa "Unidade de Consumo", conforme descrito na introdução.

(1) Inclusive sem rendimento.

**Tabela 1.2.4.5 - Despesa monetária e não-monetária média mensal familiar, por classes de rendimento monetário e não-monetário mensal familiar, segundo os tipos de despesa, com indicação de características das famílias, na área rural - Região Sul**

(continua)

Tipos de despesa e características das famílias	Despesa monetária e não-monetária média mensal familiar (R\$)										
	Total	Classes de rendimento monetário e não-monetário mensal familiar									
		Até 400 (1)	Mais de 400 a 600	Mais de 600 a 1 000	Mais de 1 000 a 1 200	Mais de 1 200 a 1 600	Mais de 1 600 a 2 000	Mais de 2 000 a 3 000	Mais de 3 000 a 4 000	Mais de 4 000 a 6 000	Mais de 6 000
Despesa total	1 214,18	421,77	714,32	912,96	1 126,75	1 605,99	1 783,69	2 154,39	3 289,71	2 671,96	4 673,67
Despesas correntes	1 114,70	404,96	668,90	858,61	1 077,11	1 464,37	1 729,91	1 942,30	3 035,25	2 328,94	3 272,42
Despesas de consumo	1 063,37	400,22	654,75	833,98	1 045,05	1 418,10	1 654,60	1 839,45	2 867,92	2 005,41	2 559,82
Alimentação	322,82	136,57	218,88	290,81	343,02	457,88	450,63	474,59	612,11	458,12	442,93
Habitação	310,57	154,91	236,68	276,98	331,66	361,22	500,48	458,98	548,34	407,24	572,92
Aluguel	137,96	68,63	105,50	125,24	169,21	162,86	230,76	187,85	227,56	149,25	165,74
Serviços e taxas	56,12	29,48	39,51	51,04	51,18	62,49	75,21	102,62	113,78	101,99	84,47
Energia elétrica	29,25	13,69	20,33	26,83	29,93	35,83	41,65	50,58	43,17	58,63	28,78
Telefone fixo	4,47	0,87	2,01	3,10	1,09	4,64	8,34	12,04	29,07	10,82	7,36
Telefone Celular	3,44	0,90	0,45	2,29	4,22	3,38	4,13	11,97	11,24	7,85	16,43
Gás doméstico	15,66	11,48	14,37	15,52	14,52	16,61	18,51	20,96	24,93	15,09	15,17
Água e esgoto	2,50	2,45	2,30	2,76	1,11	1,78	1,87	3,04	3,91	9,05	2,69
Outros	0,80	0,08	0,04	0,53	0,31	0,25	0,72	4,03	1,46	0,55	14,06
Manutenção do lar	45,27	28,21	39,83	34,29	46,57	38,31	114,66	75,50	50,38	44,88	105,95
Artigos de limpeza	9,82	4,58	9,72	10,09	9,53	10,08	11,31	12,34	20,21	12,39	12,96
Mobiliários e artigos do lar	28,41	10,35	16,98	28,46	18,01	36,92	37,27	37,79	86,95	44,57	86,22
Eletrodomésticos	26,50	10,77	21,38	20,10	31,25	43,66	25,01	32,82	38,69	46,85	104,48
Consertos artigos do lar	6,47	2,88	3,76	7,76	5,91	6,89	6,26	10,06	10,76	7,31	13,11
Vestuário	51,83	22,27	32,97	45,41	48,50	55,56	65,53	85,64	138,49	143,67	152,37
Roupa de homem	14,93	5,41	9,71	13,25	13,00	17,48	18,28	23,68	33,47	43,47	53,76
Roupa de mulher	13,88	6,16	7,80	11,91	11,28	15,88	22,36	21,92	42,57	35,49	33,67
Roupa de criança	8,26	4,54	7,08	7,84	8,20	7,49	7,69	12,81	18,75	19,62	19,58
Calçados e apetrechos	12,12	5,40	7,48	10,75	13,19	11,68	13,90	20,14	38,38	31,59	33,97
Jóias e bijuterias	1,74	0,51	0,62	0,93	1,21	1,68	2,41	5,23	4,05	10,17	10,85
Tecidos e armarinhos	0,91	0,24	0,27	0,74	1,61	1,34	0,88	1,85	1,27	3,33	0,54
Transporte	230,18	45,42	81,22	127,07	189,65	330,70	415,51	572,08	1 056,25	518,47	800,51
Urbano	21,76	22,85	16,49	19,40	23,28	23,51	34,18	24,39	35,96	8,31	21,65
Gasolina - veículo próprio	44,51	6,32	21,07	26,63	30,80	63,71	97,80	108,79	125,40	137,81	120,12
Álcool - veículo próprio	4,58	-	-	4,70	2,01	5,91	5,78	8,40	31,09	2,38	29,23
Manutenção - veículo próprio	26,14	2,88	13,09	18,67	33,97	43,13	41,12	47,23	69,12	46,70	66,80
Aquisição de veículos	102,76	8,81	19,22	41,70	74,05	132,20	193,23	302,18	713,54	280,16	456,99
Viagens	15,59	4,19	8,59	11,33	12,85	20,44	25,88	38,45	37,08	24,13	54,09
Outras	14,84	0,37	2,76	4,64	12,69	41,79	17,53	42,64	44,07	18,99	51,62
Higiene e Cuidados Pessoais	14,64	6,27	8,60	13,87	14,07	18,95	19,40	17,45	46,06	31,07	23,64
Perfume	2,95	1,01	1,48	2,03	3,63	4,52	4,39	4,39	7,37	12,40	3,45
Produtos para cabelo	1,59	1,12	0,92	2,13	1,98	1,22	1,22	1,05	5,51	0,80	1,58
Sabonete	1,75	0,72	1,48	1,71	2,01	2,45	1,08	2,52	4,09	2,33	1,18
Instrumentos e produtos de uso pessoal	8,35	3,42	4,72	8,01	6,46	10,76	12,72	9,49	29,09	15,53	17,44
Assistência a saúde	68,22	17,02	39,40	42,64	67,29	95,05	111,24	117,75	312,97	144,58	217,43
Remédios	34,58	15,05	24,76	27,91	35,04	49,00	48,02	58,84	68,08	59,96	55,62
Plano/Seguro saúde	6,85	-	0,89	1,23	2,06	8,11	25,73	20,08	52,22	11,43	44,39
Consulta e tratamento dentário	5,31	0,02	2,22	1,15	0,64	6,26	4,24	13,85	43,66	13,01	87,46
Consulta médica	6,39	1,39	4,69	4,06	5,10	10,65	14,45	9,70	18,54	10,45	11,03
Tratamento ambulatorial	0,67	-	0,49	0,57	1,20	0,30	0,21	0,05	6,92	5,38	-
Serviços de cirurgia	4,09	-	-	1,00	12,40	12,38	0,84	-	43,99	-	-
Hospitalização	3,30	-	1,23	2,46	7,05	1,83	5,51	1,73	45,24	-	-
Exames diversos	4,00	0,15	3,43	2,67	2,30	3,61	6,58	5,42	18,63	28,00	12,44
Material de tratamento	2,54	0,40	1,60	1,12	1,26	2,71	3,28	7,02	15,32	14,93	6,19
Outras	0,48	0,01	0,09	0,48	0,23	0,20	2,37	1,07	0,37	1,42	0,29

**Tabela 1.2.4.5 - Despesa monetária e não-monetária média mensal familiar, por classes de rendimento monetário e não-monetário mensal familiar, segundo os tipos de despesa, com indicação de características das famílias, na área rural - Região Sul**

(conclusão)

Tipos de despesa e características das famílias	Despesa monetária e não-monetária média mensal familiar (R\$)										
	Total	Classes de rendimento monetário e não-monetário mensal familiar									
		Até 400 (1)	Mais de 400 a 600	Mais de 600 a 1 000	Mais de 1 000 a 1 200	Mais de 1 200 a 1 600	Mais de 1 600 a 2 000	Mais de 2 000 a 3 000	Mais de 3 000 a 4 000	Mais de 4 000 a 6 000	Mais de 6 000
Educação	14,77	2,55	4,96	5,39	9,18	28,42	13,20	20,87	50,75	92,04	151,25
Cursos regulares	2,52	-	0,07	0,02	0,59	0,76	3,61	3,62	15,75	33,34	61,29
Curso superior	4,28	-	0,75	0,13	2,37	20,37	4,24	6,51	11,10	-	11,71
Outros cursos	2,27	0,10	0,26	0,40	1,35	1,63	0,86	5,09	7,50	26,88	46,72
Livros didáticos e revistas técnicas	0,82	0,49	0,16	0,92	0,53	0,34	1,04	0,75	3,15	4,88	4,35
Artigos escolares	2,60	1,56	2,99	2,42	2,20	1,99	2,37	2,92	3,86	10,98	5,83
Outras	2,30	0,39	0,75	1,50	2,13	3,31	1,08	1,98	9,39	15,96	21,34
Recreação e cultura	13,05	2,25	5,60	6,75	10,53	13,75	17,77	26,74	32,86	102,50	95,05
Brinquedos e jogos	1,96	0,51	1,21	1,46	2,64	1,63	2,25	1,78	5,19	17,89	5,59
Celular e acessórios	1,40	0,44	0,70	0,74	1,86	0,91	2,13	4,59	1,33	10,29	3,33
Periódicos, livros e revistas	0,76	0,03	0,18	0,39	0,34	0,93	1,87	1,53	3,89	3,54	4,83
Diversões e esportes	8,07	1,26	3,51	3,98	5,61	10,18	11,07	18,53	21,56	41,84	71,13
Outras	0,86	0,00	-	0,17	0,08	0,11	0,44	0,29	0,89	28,93	10,18
Fumo	8,01	6,22	7,35	7,18	7,13	10,91	8,85	13,70	5,47	5,03	3,38
Serviços pessoais	5,14	1,64	2,88	3,86	4,19	6,04	7,67	7,68	15,44	22,63	21,64
Cabeleireiro	3,86	1,43	1,98	3,38	3,36	4,52	5,15	5,77	12,54	11,38	13,60
Manicuro e pedicuro	0,21	-	0,01	0,05	0,01	0,39	0,19	0,67	1,39	0,41	3,20
Consertos de artigos pessoais	0,22	0,10	0,21	0,17	0,07	0,21	0,15	0,28	0,11	2,48	0,35
Outras	0,85	0,11	0,69	0,27	0,74	0,92	2,18	0,96	1,39	8,36	4,48
Despesas diversas	24,14	5,10	16,19	14,02	19,83	39,63	44,32	43,98	49,18	80,06	78,69
Jogos e apostas	2,23	0,62	0,84	1,06	0,71	3,14	1,91	2,09	5,14	40,82	0,16
Comunicação	2,42	0,59	0,72	2,22	5,14	3,43	2,92	3,57	0,29	9,54	2,10
Cerimônias e festas	6,56	1,71	1,60	3,83	5,12	6,00	24,98	14,53	23,64	15,33	17,07
Serviços profissionais	3,51	0,72	0,35	3,71	0,01	3,84	7,89	11,55	3,64	2,52	17,31
Imóveis de uso ocasional	1,38	0,06	0,20	0,60	0,08	0,15	1,78	3,13	8,81	8,41	30,81
Outras	8,05	1,42	12,49	2,60	8,77	23,07	4,84	9,10	7,66	3,45	11,23
Outras despesas correntes	51,33	4,74	14,15	24,63	32,06	46,27	75,31	102,85	167,32	323,53	712,60
Impostos	21,89	0,94	3,95	8,20	16,21	16,63	26,11	43,44	73,52	142,70	424,77
Contribuições trabalhistas	11,96	1,23	5,48	8,78	8,31	17,81	15,53	21,98	37,46	57,13	44,00
Serviços bancários	3,74	0,04	1,56	1,24	2,93	3,50	5,73	13,71	16,45	18,54	24,60
Pensões, mesadas e doações	8,15	2,16	2,58	4,12	2,40	6,56	23,10	13,35	24,88	83,65	35,12
Previdência privada	0,52	-	0,33	0,01	-	-	1,02	0,08	0,29	7,18	18,11
Outras	5,08	0,37	0,25	2,28	2,22	1,77	3,82	10,29	14,72	14,34	165,99
Aumento do ativo	72,87	13,07	13,88	31,63	31,04	77,27	46,85	180,04	229,03	318,00	1 385,19
Imóvel (aquisição)	47,15	7,66	2,32	13,30	9,25	31,74	14,57	94,36	196,13	308,29	1 338,83
Imóvel (reforma)	25,56	5,39	11,53	18,00	21,80	45,25	32,28	85,53	32,55	9,70	46,35
Outros investimentos	0,17	0,03	0,04	0,33	-	0,28	-	0,14	0,35	-	-
Diminuição do passivo	26,60	3,74	31,53	22,72	18,60	64,35	6,93	32,05	25,44	25,02	16,06
Empréstimo e carnê	10,95	0,70	2,32	10,62	14,43	26,21	6,16	10,13	25,44	25,02	16,06
Prestação de imóvel	15,66	3,04	29,21	12,10	4,17	38,14	0,77	21,93	-	-	-
<b>Número de famílias</b>	<b>1 265 050</b>	<b>165 425</b>	<b>185 907</b>	<b>400 421</b>	<b>100 953</b>	<b>173 890</b>	<b>79 027</b>	<b>87 226</b>	<b>29 729</b>	<b>25 144</b>	<b>17 328</b>
<b>Tamanho médio da família</b>	<b>3,51</b>	<b>2,61</b>	<b>3,41</b>	<b>3,58</b>	<b>3,53</b>	<b>3,77</b>	<b>4,00</b>	<b>4,00</b>	<b>4,05</b>	<b>3,78</b>	<b>2,78</b>

Fonte: IBGE, Diretoria de Pesquisas, Coordenação de Índices de Preços, Pesquisa de Orçamentos Familiares 2002-2003.

Nota: O termo família está sendo utilizado para indicar a unidade de investigação da pesquisa "Unidade de Consumo", conforme descrito na introdução.

(1) Inclusive sem rendimento.

**Tabela 1.2.4.6 - Distribuição da despesa monetária e não-monetária média mensal familiar, por classes de rendimento monetário e não-monetário mensal familiar, segundo os tipos de despesa, na área rural - Região Sul**

(continua)

Tipos de despesa	Distribuição da despesa monetária e não-monetária média mensal familiar (%)											
	Total	Classes de rendimento monetário e não-monetário mensal familiar										
		Até 400 (1)	Mais de 400 a 600	Mais de 600 a 1 000	Mais de 1 000 a 1 200	Mais de 1 200 a 1 600	Mais de 1 600 a 2 000	Mais de 2 000 a 3 000	Mais de 3 000 a 4 000	Mais de 4 000 a 6 000	Mais de 6 000	
Despesa total	100,00	100,00	100,00	100,00	100,00	100,00	100,00	100,00	100,00	100,00	100,00	100,00
Despesas correntes	91,81	96,01	93,64	94,05	95,59	91,18	96,98	90,16	92,26	87,16	70,02	70,02
Despesas de consumo	87,58	94,89	91,66	91,35	92,75	88,30	92,76	85,38	87,18	75,05	54,77	54,77
Alimentação	26,59	32,38	30,64	31,85	30,44	28,51	25,26	22,03	18,61	17,15	9,48	9,48
Habitação	25,58	36,73	33,13	30,34	29,43	22,49	28,06	21,30	16,67	15,24	12,26	12,26
Aluguel	11,36	16,27	14,77	13,72	15,02	10,14	12,94	8,72	6,92	5,59	3,55	3,55
Serviços e taxas	4,62	6,99	5,53	5,59	4,54	3,89	4,22	4,76	3,46	3,82	1,81	1,81
Energia elétrica	2,41	3,25	2,85	2,94	2,66	2,23	2,33	2,35	1,31	2,19	0,62	0,62
Telefone fixo	0,37	0,21	0,28	0,34	0,10	0,29	0,47	0,56	0,88	0,40	0,16	0,16
Telefone Celular	0,28	0,21	0,06	0,25	0,37	0,21	0,23	0,56	0,34	0,29	0,35	0,35
Gás doméstico	1,29	2,72	2,01	1,70	1,29	1,03	1,04	0,97	0,76	0,56	0,32	0,32
Água e esgoto	0,21	0,58	0,32	0,30	0,10	0,11	0,11	0,14	0,12	0,34	0,06	0,06
Outros	0,07	0,02	0,01	0,06	0,03	0,02	0,04	0,19	0,04	0,02	0,30	0,30
Manutenção do lar	3,73	6,69	5,58	3,76	4,13	2,39	6,43	3,50	1,53	1,68	2,27	2,27
Artigos de limpeza	0,81	1,09	1,36	1,11	0,85	0,63	0,63	0,57	0,61	0,46	0,28	0,28
Mobiliários e artigos do lar	2,34	2,46	2,38	3,12	1,60	2,30	2,09	1,75	2,64	1,67	1,84	1,84
Eletrodomésticos	2,18	2,55	2,99	2,20	2,77	2,72	1,40	1,52	1,18	1,75	2,24	2,24
Consertos artigos do lar	0,53	0,68	0,53	0,85	0,52	0,43	0,35	0,47	0,33	0,27	0,28	0,28
Vestuário	4,27	5,28	4,62	4,97	4,30	3,46	3,67	3,97	4,21	5,38	3,26	3,26
Roupa de homem	1,23	1,28	1,36	1,45	1,15	1,09	1,02	1,10	1,02	1,63	1,15	1,15
Roupa de mulher	1,14	1,46	1,09	1,30	1,00	0,99	1,25	1,02	1,29	1,33	0,72	0,72
Roupa de criança	0,68	1,08	0,99	0,86	0,73	0,47	0,43	0,59	0,57	0,73	0,42	0,42
Calçados e apetrechos	1,00	1,28	1,05	1,18	1,17	0,73	0,78	0,93	1,17	1,18	0,73	0,73
Jóias e bijuterias	0,14	0,12	0,09	0,10	0,11	0,10	0,14	0,24	0,12	0,38	0,23	0,23
Tecidos e armarinhos	0,07	0,06	0,04	0,08	0,14	0,08	0,05	0,09	0,04	0,12	0,01	0,01
Transporte	18,96	10,77	11,37	13,92	16,83	20,59	23,30	26,55	32,11	19,40	17,13	17,13
Urbano	1,79	5,42	2,31	2,12	2,07	1,46	1,92	1,13	1,09	0,31	0,46	0,46
Gasolina - veículo próprio	3,67	1,50	2,95	2,92	2,73	3,97	5,48	5,05	3,81	5,16	2,57	2,57
Álcool - veículo próprio	0,38	-	-	0,52	0,18	0,37	0,32	0,39	0,95	0,09	0,63	0,63
Manutenção - veículo próprio	2,15	0,68	1,83	2,05	3,02	2,69	2,31	2,19	2,10	1,75	1,43	1,43
Aquisição de veículos	8,46	2,09	2,69	4,57	6,57	8,23	10,83	14,03	21,69	10,49	9,78	9,78
Viagens	1,28	0,99	1,20	1,24	1,14	1,27	1,45	1,78	1,13	0,90	1,16	1,16
Outras	1,22	0,09	0,39	0,51	1,13	2,60	0,98	1,98	1,34	0,71	1,10	1,10
Higiene e Cuidados Pessoais	1,21	1,49	1,20	1,52	1,25	1,18	1,09	0,81	1,40	1,16	0,51	0,51
Perfume	0,24	0,24	0,21	0,22	0,32	0,28	0,25	0,20	0,22	0,46	0,07	0,07
Produtos para cabelo	0,13	0,26	0,13	0,23	0,18	0,08	0,07	0,05	0,17	0,03	0,03	0,03
Sabonete	0,14	0,17	0,21	0,19	0,18	0,15	0,06	0,12	0,12	0,09	0,03	0,03
Instrumentos e produtos de uso pessoal	0,69	0,81	0,66	0,88	0,57	0,67	0,71	0,44	0,88	0,58	0,37	0,37
Assistência a saúde	5,62	4,04	5,52	4,67	5,97	5,92	6,24	5,47	9,51	5,41	4,65	4,65
Remédios	2,85	3,57	3,47	3,06	3,11	3,05	2,69	2,73	2,07	2,24	1,19	1,19
Plano/Seguro saúde	0,56	-	0,13	0,13	0,18	0,51	1,44	0,93	1,59	0,43	0,95	0,95
Consulta e tratamento dentário	0,44	0,00	0,31	0,13	0,06	0,39	0,24	0,64	1,33	0,49	1,87	1,87
Consulta médica	0,53	0,33	0,66	0,44	0,45	0,66	0,81	0,45	0,56	0,39	0,24	0,24
Tratamento ambulatorial	0,06	-	0,07	0,06	0,11	0,02	0,01	0,00	0,21	0,20	-	-
Serviços de cirurgia	0,34	-	-	0,11	1,10	0,77	0,05	-	1,34	-	-	-
Hospitalização	0,27	-	0,17	0,27	0,63	0,11	0,31	0,08	1,38	-	-	-
Exames diversos	0,33	0,04	0,48	0,29	0,20	0,22	0,37	0,25	0,57	1,05	0,27	0,27
Material de tratamento	0,21	0,09	0,22	0,12	0,11	0,17	0,18	0,33	0,47	0,56	0,13	0,13
Outras	0,04	0,00	0,01	0,05	0,02	0,01	0,13	0,05	0,01	0,05	0,01	0,01

**Tabela 1.2.4.6 - Distribuição da despesa monetária e não-monetária média mensal familiar, por classes de rendimento monetário e não-monetário mensal familiar, segundo os tipos de despesa, na área rural - Região Sul**

(conclusão)

Tipos de despesa	Distribuição da despesa monetária e não-monetária média mensal familiar (%)										
	Total	Classes de rendimento monetário e não-monetário mensal familiar									
		Até 400 (1)	Mais de 400 a 600	Mais de 600 a 1 000	Mais de 1 000 a 1 200	Mais de 1 200 a 1 600	Mais de 1 600 a 2 000	Mais de 2 000 a 3 000	Mais de 3 000 a 4 000	Mais de 4 000 a 6 000	Mais de 6 000
Educação	1,22	0,61	0,70	0,59	0,81	1,77	0,74	0,97	1,54	3,44	3,24
Cursos regulares	0,21	-	0,01	0,00	0,05	0,05	0,20	0,17	0,48	1,25	1,31
Curso superior	0,35	-	0,10	0,01	0,21	1,27	0,24	0,30	0,34	-	0,25
Outros cursos	0,19	0,02	0,04	0,04	0,12	0,10	0,05	0,24	0,23	1,01	1,00
Livros didáticos e revistas técnicas	0,07	0,12	0,02	0,10	0,05	0,02	0,06	0,03	0,10	0,18	0,09
Artigos escolares	0,21	0,37	0,42	0,26	0,20	0,12	0,13	0,14	0,12	0,41	0,12
Outras	0,19	0,09	0,11	0,16	0,19	0,21	0,06	0,09	0,29	0,60	0,46
Recreação e cultura	1,07	0,53	0,78	0,74	0,93	0,86	1,00	1,24	1,00	3,84	2,03
Brinquedos e jogos	0,16	0,12	0,17	0,16	0,23	0,10	0,13	0,08	0,16	0,67	0,12
Celular e acessórios	0,12	0,10	0,10	0,08	0,17	0,06	0,12	0,21	0,04	0,39	0,07
Periódicos, livros e revistas	0,06	0,01	0,03	0,04	0,03	0,06	0,11	0,07	0,12	0,13	0,10
Diversões e esportes	0,66	0,30	0,49	0,44	0,50	0,63	0,62	0,86	0,66	1,57	1,52
Outras	0,07	0,00	-	0,02	0,01	0,01	0,02	0,01	0,03	1,08	0,22
Fumo	0,66	1,47	1,03	0,79	0,63	0,68	0,50	0,64	0,17	0,19	0,07
Serviços pessoais	0,42	0,39	0,40	0,42	0,37	0,38	0,43	0,36	0,47	0,85	0,46
Cabeleireiro	0,32	0,34	0,28	0,37	0,30	0,28	0,29	0,27	0,38	0,43	0,29
Manicuro e pedicuro	0,02	-	0,00	0,01	0,00	0,02	0,01	0,03	0,04	0,02	0,07
Consertos de artigos pessoais	0,02	0,02	0,03	0,02	0,01	0,01	0,01	0,01	0,00	0,09	0,01
Outras	0,07	0,03	0,10	0,03	0,07	0,06	0,12	0,04	0,04	0,31	0,10
Despesas diversas	1,99	1,21	2,27	1,54	1,76	2,47	2,48	2,04	1,49	3,00	1,68
Jogos e apostas	0,18	0,15	0,12	0,12	0,06	0,20	0,11	0,10	0,16	1,53	0,00
Comunicação	0,20	0,14	0,10	0,24	0,46	0,21	0,16	0,17	0,01	0,36	0,05
Cerimônias e festas	0,54	0,41	0,22	0,42	0,45	0,37	1,40	0,67	0,72	0,57	0,37
Serviços profissionais	0,29	0,17	0,05	0,41	0,00	0,24	0,44	0,54	0,11	0,09	0,37
Imóveis de uso ocasional	0,11	0,01	0,03	0,07	0,01	0,01	0,10	0,15	0,27	0,31	0,66
Outras	0,66	0,34	1,75	0,28	0,78	1,44	0,27	0,42	0,23	0,13	0,24
Outras despesas correntes	4,23	1,12	1,98	2,70	2,85	2,88	4,22	4,77	5,09	12,11	15,25
Impostos	1,80	0,22	0,55	0,90	1,44	1,04	1,46	2,02	2,24	5,34	9,09
Contribuições trabalhistas	0,99	0,29	0,77	0,96	0,74	1,11	0,87	1,02	1,14	2,14	0,94
Serviços bancários	0,31	0,01	0,22	0,14	0,26	0,22	0,32	0,64	0,50	0,69	0,53
Pensões, mesadas e doações	0,67	0,51	0,36	0,45	0,21	0,41	1,30	0,62	0,76	3,13	0,75
Previdência privada	0,04	-	0,05	0,00	-	-	0,06	0,00	0,01	0,27	0,39
Outras	0,42	0,09	0,04	0,25	0,20	0,11	0,21	0,48	0,45	0,54	3,55
Aumento do ativo	6,00	3,10	1,94	3,46	2,76	4,81	2,63	8,36	6,96	11,90	29,64
Imóvel (aquisição)	3,88	1,82	0,32	1,46	0,82	1,98	0,82	4,38	5,96	11,54	28,65
Imóvel (reforma)	2,11	1,28	1,61	1,97	1,93	2,82	1,81	3,97	0,99	0,36	0,99
Outros investimentos	0,01	0,01	0,01	0,04	-	0,02	-	0,01	0,01	-	-
Diminuição do passivo	2,19	0,89	4,41	2,49	1,65	4,01	0,39	1,49	0,77	0,94	0,34
Empréstimo e carnê	0,90	0,17	0,33	1,16	1,28	1,63	0,35	0,47	0,77	0,94	0,34
Prestação de imóvel	1,29	0,72	4,09	1,33	0,37	2,37	0,04	1,02	-	-	-

Fonte: IBGE, Diretoria de Pesquisas, Coordenação de Índices de Preços, Pesquisa de Orçamentos Familiares 2002-2003.

Nota: O termo família está sendo utilizado para indicar a unidade de investigação da pesquisa "Unidade de Consumo", conforme descrito na introdução.

(1) Inclusive sem rendimento.

**Tabela 1.2.4.7 - Despesa monetária e não-monetária média mensal familiar, por situação do domicílio e distribuição da despesa monetária e não-monetária, segundo os tipos de despesa - Região Sul**

(continua)

Tipos de despesa	Despesa monetária e não-monetária média mensal familiar						
	Total (R\$)	Urbana			Rural		
		Total (%)	Despesa monetária (%)	Despesa não monetária (%)	Total (%)	Despesa monetária (%)	Despesa não-monetária (%)
Despesa total	1 912,48	89,66	75,89	13,77	10,34	7,63	2,71
Despesas correntes	1 764,53	89,71	75,95	13,76	10,29	7,50	2,79
Despesas de consumo	1 564,85	88,93	73,44	15,49	11,06	7,92	3,14
Alimentação	312,12	83,16	77,25	5,91	16,84	9,91	6,93
Habitação	554,85	90,88	54,46	36,42	9,11	4,63	4,48
Aluguel	243,67	90,78	10,83	79,94	9,22	0,19	9,03
Serviços e taxas	142,64	93,59	93,45	0,13	6,41	6,39	0,01
Energia elétrica	45,13	89,43	89,43	-	10,55	10,55	-
Telefone fixo	30,53	97,61	97,61	-	2,39	2,39	-
Telefone Celular	10,59	94,71	94,71	-	5,29	5,29	-
Gás doméstico	20,28	87,38	86,44	0,94	12,57	12,48	0,10
Água e esgoto	17,65	97,73	97,73	-	2,32	2,32	-
Outros	18,46	99,30	99,30	-	0,70	0,70	-
Manutenção do lar	75,46	90,23	88,47	1,76	9,77	6,85	2,92
Artigos de limpeza	11,79	86,43	85,07	1,36	13,57	12,89	0,68
Mobiliários e artigos do lar	37,72	87,73	81,55	6,20	12,27	11,59	0,69
Eletrodomésticos	36,41	88,15	79,35	8,80	11,85	11,03	0,82
Consertos artigos do lar	7,17	85,36	84,52	0,84	14,64	14,50	0,14
Vestuário	89,64	90,58	82,86	7,73	9,42	8,39	1,03
Roupa de homem	22,90	89,39	81,92	7,47	10,61	9,17	1,44
Roupa de mulher	25,28	91,06	83,66	7,36	8,94	8,15	0,79
Roupa de criança	12,79	89,52	78,97	10,56	10,56	8,84	1,64
Calçados e apetrechos	23,10	91,47	85,19	6,28	8,53	7,88	0,65
Jóias e bijuterias	4,38	93,61	81,96	11,64	6,39	5,94	0,46
Tecidos e armarinhos	1,19	87,39	84,03	3,36	12,61	11,76	0,84
Transporte	323,11	88,40	84,80	3,60	11,60	11,16	0,44
Urbano	28,68	87,62	87,62	-	12,34	12,34	-
Gasolina - veículo próprio	72,76	90,05	89,05	0,99	9,96	9,85	0,10
Álcool - veículo próprio	5,75	86,96	86,96	-	13,04	13,04	-
Manutenção - veículo próprio	29,72	85,70	85,43	0,27	14,33	14,30	0,00
Aquisição de veículos	142,33	88,25	80,91	7,34	11,75	10,84	0,92
Viagens	24,98	89,87	88,43	1,40	10,17	10,13	0,04
Outras	18,89	87,19	86,98	0,21	12,81	12,71	0,11
Higiene e Cuidados Pessoais	29,74	91,96	87,69	4,27	8,00	7,73	0,27
Perfume	9,40	94,89	85,96	9,04	5,11	4,79	0,32
Produtos para cabelo	3,41	92,38	91,50	0,88	7,62	7,33	0,29
Sabonete	2,04	85,78	84,80	1,47	13,73	13,73	0,00
Instrumentos e produtos de uso pessoal	14,89	90,87	88,38	2,48	9,13	8,87	0,27
Assistência a saúde	96,46	88,49	88,49	-	11,52	11,52	-
Remédios	41,53	86,44	86,44	-	13,56	13,56	-
Plano/Seguro saúde	22,37	94,99	94,99	-	5,01	5,01	-
Consulta e tratamento dentário	9,37	90,72	90,72	-	9,18	9,18	-
Consulta médica	6,61	84,27	84,27	-	15,73	15,73	-
Tratamento ambulatorial	1,01	89,11	89,11	-	10,89	10,89	-
Serviços de cirurgia	4,39	84,97	84,97	-	15,26	15,26	-
Hospitalização	1,96	72,45	72,45	-	27,55	27,55	-
Exames diversos	3,72	82,53	82,53	-	17,47	17,47	-
Material de tratamento	4,58	90,83	90,83	-	8,95	8,95	-
Outras	0,94	91,49	91,49	-	8,51	8,51	-



**Tabela 1.2.4.7 - Despesa monetária e não-monetária média mensal familiar, por situação do domicílio e distribuição da despesa monetária e não-monetária, segundo os tipos de despesa - Região Sul**

(conclusão)

Tipos de despesa	Despesa monetária e não-monetária média mensal familiar						
	Total (R\$)	Urbana			Rural		
		Total (%)	Despesa monetária (%)	Despesa não monetária (%)	Total (%)	Despesa monetária (%)	Despesa não-monetária (%)
Educação	54,26	95,58	94,47	1,11	4,42	4,20	0,22
Cursos regulares	12,95	96,83	96,83	-	3,17	3,17	-
Curso superior	21,05	96,72	96,72	-	3,33	3,33	-
Outros cursos	10,99	96,63	96,63	-	3,37	3,37	-
Livros didáticos e revistas técnicas	1,84	92,93	83,15	9,78	7,07	5,43	2,17
Artigos escolares	4,01	89,28	86,78	2,49	10,47	10,47	0,25
Outras	3,41	89,15	80,06	9,09	10,85	8,50	2,35
Recreação e cultura	36,13	94,10	91,36	2,74	5,87	5,67	0,19
Brinquedos e jogos	5,17	93,81	88,01	5,80	6,19	5,42	0,77
Celular e acessórios	4,07	94,35	85,26	9,09	5,65	5,16	0,49
Periódicos, livros e revistas	5,02	97,61	96,81	0,80	2,39	2,39	-
Diversões e esportes	19,89	93,36	92,66	0,70	6,59	6,59	0,05
Outras	1,98	93,43	85,86	7,07	7,07	6,57	0,51
Fumo	10,73	87,79	86,11	1,77	12,12	12,02	0,19
Serviços pessoais	13,09	93,58	93,58	-	6,42	6,42	-
Cabeleireiro	8,26	92,37	92,37	-	7,63	7,63	-
Manicuro e pedicuro	1,90	97,89	97,89	-	1,58	1,58	-
Consertos de artigos pessoais	0,55	94,55	94,55	-	7,27	7,27	-
Outras	2,38	94,12	94,12	-	5,88	5,88	-
Despesas diversas	44,71	91,21	90,47	0,74	8,79	8,70	0,09
Jogos e apostas	4,22	91,47	91,47	-	8,53	8,53	-
Comunicação	2,82	86,17	86,17	-	13,83	13,83	-
Cerimônias e festas	11,12	90,38	90,38	-	9,62	9,62	-
Serviços profissionais	10,30	94,47	94,47	-	5,53	5,53	-
Imóveis de uso ocasional	7,86	97,07	95,55	1,53	2,80	2,80	-
Outras	8,39	84,39	81,88	2,50	15,61	15,14	0,48
Outras despesas correntes	199,69	95,81	95,59	0,22	4,19	4,18	0,01
Impostos	84,87	95,79	95,65	0,14	4,19	4,19	-
Contribuições trabalhistas	57,37	96,62	96,48	0,12	3,40	3,40	0,00
Serviços bancários	10,87	94,39	94,39	-	5,61	5,61	-
Pensões, mesadas e doações	22,69	94,14	93,70	0,44	5,86	5,77	0,09
Previdência privada	6,48	98,77	97,38	1,39	1,23	1,23	-
Outras	17,41	95,23	94,95	0,34	4,77	4,77	-
Aumento do ativo	112,67	89,47	71,87	17,60	10,54	8,33	2,20
Imóvel (aquisição)	66,75	88,49	61,27	27,22	11,51	7,91	3,58
Imóvel (reforma)	45,63	90,88	87,27	3,59	9,12	8,94	0,18
Outros investimentos	0,29	93,10	89,66	3,45	10,34	10,34	-
Diminuição do passivo	35,28	87,70	85,91	1,81	12,27	12,10	0,20
Empréstimo e carnê	17,09	89,53	89,47	0,06	10,42	10,42	-
Prestação de imóvel	18,19	85,98	82,57	3,41	14,02	13,63	0,38

Fonte: IBGE, Diretoria de Pesquisas, Coordenação de Índices de Preços, Pesquisa de Orçamentos Familiares 2002-2003.

Nota: O termo família está sendo utilizado para indicar a unidade de investigação da pesquisa "Unidade de Consumo", conforme descrito na introdução.



**Tabela 1.2.4.8 - Despesa monetária e não-monetária média mensal familiar, com alimentação, por classes de rendimento monetário e não-monetário mensal, segundo os tipos de despesa, com indicação de características das famílias - Região Sul**

(continua)

Tipos de despesa	Despesa monetária e não-monetária média mensal familiar (R\$)									
	Total	Classes de rendimento monetário e não-monetário mensal familiar								
		Até 400 (1)	Mais de 400 a 600	Mais de 600 a 1 000	Mais de 1 000 a 1 200	Mais de 1 200 a 1 600	Mais de 1 600 a 2 000	Mais de 2 000 a 3 000	Mais de 3 000 a 4 000	Mais de 4 000
Despesas com alimentação	312,12	143,71	177,35	226,91	267,11	321,43	354,79	393,78	483,21	620,59
Alimentação no domicílio	239,55	125,43	155,40	193,69	221,17	258,21	272,13	293,34	354,29	385,31
Cereais, leguminosas e oleaginosas	17,59	16,69	19,09	18,76	17,06	18,40	17,34	15,67	21,08	13,91
Arroz	10,37	10,65	12,18	10,84	9,57	10,10	10,19	9,60	12,99	7,57
Feijão	5,24	5,37	5,66	6,07	5,33	5,96	4,48	4,45	4,84	3,51
Outros	1,98	0,67	1,25	1,84	2,16	2,35	2,67	1,62	3,24	2,83
Farinhas, féculas e massas	16,91	12,67	13,64	15,83	14,81	18,97	16,82	20,59	20,81	19,68
Macarrão	4,53	3,31	4,16	4,19	4,67	4,49	4,59	5,10	5,56	5,48
Farinha de trigo	8,12	7,35	7,20	8,60	6,65	9,69	7,78	10,90	9,24	4,17
Farinha de mandioca	0,40	0,21	0,56	0,47	0,29	0,60	0,33	0,21	0,40	0,33
Outras	3,87	1,80	1,72	2,56	3,21	4,20	4,12	4,38	5,60	9,70
Tubérculos e raízes	5,25	2,63	3,61	4,70	4,95	6,46	7,12	5,64	6,60	6,64
Batata inglesa	2,57	1,31	1,82	1,96	2,26	3,07	4,15	2,95	3,64	3,17
Cenoura	0,52	0,11	0,20	0,36	0,47	0,64	0,61	0,70	0,85	1,06
Outros	2,16	1,21	1,59	2,38	2,22	2,74	2,37	1,99	2,11	2,41
Açúcares e derivados	15,44	8,46	11,35	12,73	14,11	16,69	16,00	17,01	23,15	25,95
Açúcar refinado	3,04	2,60	2,81	2,85	3,21	3,83	3,51	2,89	3,47	2,50
Açúcar cristal	2,49	2,56	2,75	3,06	2,66	2,31	1,63	2,67	3,11	1,03
Outros	9,92	3,30	5,78	6,81	8,24	10,55	10,85	11,45	16,57	22,42
Legumes e verduras	6,56	3,66	4,31	5,72	6,93	6,95	8,27	6,97	8,29	10,07
Tomate	1,35	0,72	0,89	1,20	1,24	1,37	1,79	1,51	1,70	2,11
Cebola	1,01	0,70	0,71	0,88	1,05	1,18	1,36	1,13	1,10	1,15
Alface	1,33	0,77	0,85	1,23	1,25	1,48	1,65	1,62	1,56	1,69
Outros	2,88	1,47	1,86	2,41	3,40	2,92	3,47	2,71	3,93	5,12
Frutas	9,67	3,86	4,08	6,42	8,61	9,65	11,76	14,00	15,69	19,71
Banana	1,87	1,02	0,99	1,58	1,80	2,00	1,99	2,63	2,45	2,93
Laranja	1,69	0,89	0,71	1,03	1,78	1,87	2,71	2,56	2,39	2,44
Maçã	1,47	0,69	0,79	0,93	1,12	1,57	1,64	2,07	2,52	2,93
Outras frutas	4,64	1,25	1,59	2,87	3,91	4,22	5,42	6,74	8,34	11,41
Carnes, vísceras e pescados	44,00	19,13	26,85	34,21	43,19	48,35	52,23	55,98	67,34	70,55
Carne de boi de primeira	10,32	1,80	3,30	6,12	7,63	9,58	12,04	14,71	24,09	25,09
Carne de boi de segunda	10,84	5,37	10,34	9,19	10,41	14,75	15,27	12,89	11,24	9,08
Carne de suíno	3,76	1,76	1,52	2,92	5,16	5,53	4,00	4,10	3,47	6,24
Carnes e peixes industrializados	8,54	4,17	4,52	5,45	8,00	9,49	10,53	11,50	15,36	14,78
Pescados frescos	1,50	0,34	0,82	1,02	1,22	1,25	1,98	1,90	2,45	3,66
Outros	9,03	5,69	6,35	9,52	10,77	7,74	8,42	10,90	10,73	11,70
Aves e ovos	16,07	9,44	13,58	15,63	17,63	18,23	18,99	18,12	17,53	16,14
Frango	12,09	7,74	10,84	12,04	12,68	14,00	13,59	13,79	12,61	11,04

**Tabela 1.2.4.8 - Despesa monetária e não-monetária média mensal familiar, com alimentação, por classes de rendimento monetário e não-monetário mensal, segundo os tipos de despesa, com indicação de características das famílias - Região Sul**

(conclusão)

Tipos de despesa	Despesa monetária e não-monetária média mensal familiar (R\$)									
	Total	Classes de rendimento monetário e não-monetário mensal familiar								
		Até 400 (1)	Mais de 400 a 600	Mais de 600 a 1 000	Mais de 1 000 a 1 200	Mais de 1 200 a 1 600	Mais de 1 600 a 2 000	Mais de 2 000 a 3 000	Mais de 3 000 a 4 000	Mais de 4 000
Ovo de galinha	3,58	1,68	2,52	3,31	4,16	4,00	5,00	3,96	4,03	4,16
Outros	0,40	0,03	0,22	0,28	0,78	0,23	0,40	0,37	0,89	0,94
Leites e derivados	30,08	13,13	15,43	22,28	28,28	35,88	36,97	38,59	45,31	50,47
Leite de vaca	16,76	8,69	9,38	13,76	17,75	21,50	21,13	20,89	21,09	21,62
Leite em pó	1,07	0,95	0,74	0,88	0,87	1,45	1,04	1,06	1,29	1,56
Queijos	5,18	0,88	1,87	2,92	3,10	5,60	5,77	7,52	10,60	13,21
Outros	7,08	2,61	3,43	4,71	6,56	7,32	9,03	9,12	12,33	14,09
Panificados	24,42	10,09	12,85	18,34	22,50	26,80	28,47	31,59	39,21	43,61
Pão francês	9,66	4,67	5,57	7,47	9,74	11,34	11,50	11,95	14,58	14,86
Biscoito	5,94	2,91	3,40	4,74	5,30	6,74	7,10	6,95	8,84	10,21
Outros panificados	8,82	2,51	3,88	6,13	7,46	8,72	9,88	12,68	15,79	18,53
Óleos e gorduras	7,92	7,36	7,32	7,33	6,31	8,67	8,88	8,00	9,14	9,22
Óleo de soja	5,64	5,35	5,40	5,19	5,11	6,35	6,73	6,24	6,15	4,74
Azeite de oliva	0,60	0,36	0,63	0,49	0,24	0,25	0,84	0,51	0,91	1,53
Outros	1,68	1,66	1,29	1,66	0,96	2,07	1,31	1,25	2,08	2,95
Bebidas e infusões	23,46	9,76	12,37	15,90	19,28	21,95	28,03	30,17	36,44	53,04
Café moído	3,21	2,41	3,31	2,96	3,98	3,12	3,30	3,56	3,75	3,11
Refrigerantes	7,73	2,65	3,76	5,48	6,46	8,45	9,16	10,33	13,85	14,69
Cervejas e chopes	4,49	0,91	1,15	2,20	3,05	3,70	5,98	6,65	6,96	13,99
Outras bebidas alcoólicas	2,18	0,68	0,80	0,75	0,71	1,32	2,97	2,31	2,94	9,66
Outras	5,85	3,12	3,35	4,50	5,08	5,36	6,62	7,33	8,95	11,59
Enlatados e conservas	2,07	0,35	0,99	1,46	1,78	1,63	1,74	2,61	4,82	5,27
Sal e condimentos	6,26	2,68	4,54	5,55	5,87	6,38	7,25	7,58	9,62	9,07
Massa de tomate	1,19	0,58	1,08	1,18	1,11	1,17	1,48	1,42	1,75	1,18
Maionese	1,17	0,33	0,42	0,83	0,99	1,31	1,63	1,43	2,52	2,15
Sal refinado	0,46	0,36	0,54	0,53	0,45	0,50	0,37	0,50	0,57	0,28
Outros	3,43	1,41	2,50	3,02	3,32	3,41	3,76	4,24	4,78	5,45
Alimentos preparados	6,70	2,02	1,54	2,86	6,01	4,57	5,69	12,03	14,80	19,48
Outros	7,16	3,48	3,85	5,98	3,86	8,63	6,57	8,78	14,46	12,49
Alimentação fora do domicílio	72,57	18,28	21,95	33,22	45,94	63,22	82,65	100,44	128,92	235,28
Almoço e jantar	35,30	7,81	9,56	13,26	19,25	27,14	42,62	46,52	61,98	131,99
Café, leite, café/leite e chocolate	0,92	0,27	0,46	0,54	0,39	1,35	1,33	0,99	1,35	2,16
Sanduíches e salgados	5,33	1,20	2,10	2,72	3,83	4,51	7,75	7,36	9,65	14,47
Refrigerantes e outras bebidas não alcoólicas	5,94	1,14	1,90	2,79	4,38	5,81	8,46	9,18	10,76	15,19
Lanches	14,77	3,82	4,04	8,47	10,59	12,88	11,56	18,80	26,17	49,85
Cervejas, chopes e outras bebidas alcoólicas	6,13	2,10	2,18	2,85	4,04	7,68	5,99	10,28	12,64	13,48
Outras	4,17	1,94	1,71	2,59	3,45	3,86	4,94	7,33	6,37	8,15
<b>Número de famílias</b>	<b>7 768 891</b>	<b>700 786</b>	<b>873 753</b>	<b>1 821 858</b>	<b>611 078</b>	<b>993 369</b>	<b>674 564</b>	<b>919 985</b>	<b>412 375</b>	<b>761 123</b>
<b>Tamanho médio da família</b>	<b>3,33</b>	<b>2,67</b>	<b>3,11</b>	<b>3,31</b>	<b>3,42</b>	<b>3,49</b>	<b>3,55</b>	<b>3,55</b>	<b>3,63</b>	<b>3,37</b>

Fonte: IBGE, Diretoria de Pesquisas, Coordenação de Índices de Preços, Pesquisa de Orçamentos Familiares 2002-2003.

Nota: O termo família está sendo utilizado para indicar a unidade de investigação da pesquisa "Unidade de Consumo", conforme descrito na introdução.

(1) Inclusive sem rendimento.

**Tabela 1.2.4.9 - Distribuição da despesa monetária e não-monetária média mensal familiar, com alimentação, por classes de rendimento monetário e não-monetário mensal familiar, segundo os tipos de despesa - Região Sul**

(continua)

Tipos de despesa	Distribuição da despesa monetária e não-monetária média mensal familiar (%)									
	Total	Classes de rendimento monetário e não-monetário mensal familiar								
		Até 400 (1)	Mais de 400 a 600	Mais de 600 a 1 000	Mais de 1 000 a 1 200	Mais de 1 200 a 1 600	Mais de 1 600 a 2 000	Mais de 2 000 a 3 000	Mais de 3 000 a 4 000	Mais de 4 000
Despesas com alimentação	100,00	100,00	100,00	100,00	100,00	100,00	100,00	100,00	100,00	100,00
Alimentação no domicílio	76,75	87,28	87,62	85,36	82,80	80,33	76,70	74,49	73,32	62,09
Cereais, leguminosas e oleaginosas	5,64	11,61	10,77	8,27	6,39	5,73	4,89	3,98	4,36	2,24
Arroz	3,32	7,41	6,87	4,78	3,58	3,14	2,87	2,44	2,69	1,22
Feijão	1,68	3,74	3,19	2,68	2,00	1,85	1,26	1,13	1,00	0,56
Outros	0,63	0,47	0,70	0,81	0,81	0,73	0,75	0,41	0,67	0,46
Farinhas, féculas e massas	5,42	8,82	7,69	6,97	5,55	5,90	4,74	5,23	4,31	3,17
Macarrão	1,45	2,30	2,34	1,85	1,75	1,40	1,29	1,30	1,15	0,88
Farinha de trigo	2,60	5,12	4,06	3,79	2,49	3,01	2,19	2,77	1,91	0,67
Farinha de mandioca	0,13	0,15	0,32	0,21	0,11	0,19	0,09	0,05	0,08	0,05
Outras	1,24	1,25	0,97	1,13	1,20	1,31	1,16	1,11	1,16	1,56
Tubérculos e raízes	1,68	1,83	2,04	2,07	1,85	2,01	2,01	1,43	1,36	1,07
Batata inglesa	0,82	0,91	1,03	0,87	0,85	0,96	1,17	0,75	0,75	0,51
Cenoura	0,17	0,07	0,11	0,16	0,17	0,20	0,17	0,18	0,18	0,17
Outros	0,69	0,84	0,90	1,05	0,83	0,85	0,67	0,51	0,44	0,39
Açúcares e derivados	4,95	5,89	6,40	5,61	5,28	5,19	4,51	4,32	4,79	4,18
Açúcar refinado	0,97	1,81	1,59	1,26	1,20	1,19	0,99	0,73	0,72	0,40
Açúcar cristal	0,80	1,78	1,55	1,35	0,99	0,72	0,46	0,68	0,64	0,17
Outros	3,18	2,30	3,26	3,00	3,09	3,28	3,06	2,91	3,43	3,61
Legumes e verduras	2,10	2,55	2,43	2,52	2,60	2,16	2,33	1,77	1,72	1,62
Tomate	0,43	0,50	0,50	0,53	0,47	0,43	0,50	0,38	0,35	0,34
Cebola	0,32	0,48	0,40	0,39	0,39	0,37	0,38	0,29	0,23	0,19
Alface	0,42	0,54	0,48	0,54	0,47	0,46	0,47	0,41	0,32	0,27
Outros	0,92	1,02	1,05	1,06	1,27	0,91	0,98	0,69	0,81	0,82
Frutas	3,10	2,69	2,30	2,83	3,22	3,00	3,31	3,55	3,25	3,18
Banana	0,60	0,71	0,56	0,70	0,67	0,62	0,56	0,67	0,51	0,47
Laranja	0,54	0,62	0,40	0,46	0,67	0,58	0,76	0,65	0,50	0,39
Maçã	0,47	0,48	0,45	0,41	0,42	0,49	0,46	0,53	0,52	0,47
Outras frutas	1,49	0,87	0,89	1,27	1,46	1,31	1,53	1,71	1,73	1,84
Carnes, vísceras e pescados	14,10	13,31	15,14	15,08	16,17	15,04	14,72	14,22	13,94	11,37
Carne de boi de primeira	3,31	1,25	1,86	2,70	2,85	2,98	3,39	3,74	4,99	4,04
Carne de boi de segunda	3,47	3,74	5,83	4,05	3,90	4,59	4,30	3,27	2,33	1,46
Carne de suíno	1,20	1,23	0,86	1,29	1,93	1,72	1,13	1,04	0,72	1,01
Carnes e peixes industrializados	2,74	2,90	2,55	2,40	3,00	2,95	2,97	2,92	3,18	2,38
Pescados frescos	0,48	0,24	0,46	0,45	0,46	0,39	0,56	0,48	0,51	0,59
Outros	2,89	3,96	3,58	4,20	4,03	2,41	2,37	2,77	2,22	1,89
Aves e ovos	5,15	6,57	7,66	6,89	6,60	5,67	5,35	4,60	3,63	2,60
Frango	3,87	5,38	6,11	5,31	4,75	4,35	3,83	3,50	2,61	1,78

**Tabela 1.2.4.9 - Distribuição da despesa monetária e não-monetária média mensal familiar, com alimentação, por classes de rendimento monetário e não-monetário mensal familiar, segundo os tipos de despesa - Região Sul**

(conclusão)

Tipos de despesa	Distribuição da despesa monetária e não-monetária média mensal familiar (%)									
	Total	Classes de rendimento monetário e não-monetário mensal familiar								
		Até 400 (1)	Mais de 400 a 600	Mais de 600 a 1 000	Mais de 1 000 a 1 200	Mais de 1 200 a 1 600	Mais de 1 600 a 2 000	Mais de 2 000 a 3 000	Mais de 3 000 a 4 000	Mais de 4 000
Ovo de galinha	1,15	1,17	1,42	1,46	1,56	1,25	1,41	1,01	0,83	0,67
Outros	0,13	0,02	0,12	0,12	0,29	0,07	0,11	0,09	0,19	0,15
Leites e derivados	9,64	9,14	8,70	9,82	10,59	11,16	10,42	9,80	9,38	8,13
Leite de vaca	5,37	6,04	5,29	6,06	6,65	6,69	5,96	5,31	4,36	3,48
Leite em pó	0,34	0,66	0,42	0,39	0,33	0,45	0,29	0,27	0,27	0,25
Queijos	1,66	0,61	1,05	1,29	1,16	1,74	1,63	1,91	2,19	2,13
Outros	2,27	1,82	1,94	2,08	2,46	2,28	2,54	2,32	2,55	2,27
Panificados	7,82	7,02	7,25	8,08	8,42	8,34	8,03	8,02	8,11	7,03
Pão francês	3,09	3,25	3,14	3,29	3,65	3,53	3,24	3,04	3,02	2,40
Biscoito	1,90	2,02	1,92	2,09	1,99	2,10	2,00	1,77	1,83	1,65
Outros panificados	2,83	1,75	2,19	2,70	2,79	2,71	2,79	3,22	3,27	2,99
Óleos e gorduras	2,54	5,12	4,13	3,23	2,36	2,70	2,50	2,03	1,89	1,49
Óleo de soja	1,81	3,72	3,05	2,29	1,91	1,97	1,90	1,59	1,27	0,76
Azeite de oliva	0,19	0,25	0,36	0,22	0,09	0,08	0,24	0,13	0,19	0,25
Outros	0,54	1,15	0,72	0,73	0,36	0,65	0,37	0,32	0,43	0,47
Bebidas e infusões	7,52	6,79	6,97	7,01	7,22	6,83	7,90	7,66	7,54	8,55
Café moído	1,03	1,68	1,87	1,31	1,49	0,97	0,93	0,90	0,78	0,50
Refrigerantes	2,48	1,84	2,12	2,42	2,42	2,63	2,58	2,62	2,87	2,37
Cervejas e chopes	1,44	0,64	0,65	0,97	1,14	1,15	1,69	1,69	1,44	2,25
Outras bebidas alcoólicas	0,70	0,47	0,45	0,33	0,27	0,41	0,84	0,59	0,61	1,56
Outras	1,88	2,17	1,89	1,98	1,90	1,67	1,87	1,86	1,85	1,87
Enlatados e conservas	0,66	0,25	0,56	0,64	0,67	0,51	0,49	0,66	1,00	0,85
Sal e condimentos	2,01	1,87	2,56	2,44	2,20	1,99	2,04	1,93	1,99	1,46
Massa de tomate	0,38	0,41	0,61	0,52	0,42	0,36	0,42	0,36	0,36	0,19
Maionese	0,38	0,23	0,24	0,36	0,37	0,41	0,46	0,36	0,52	0,35
Sal refinado	0,15	0,25	0,31	0,23	0,17	0,15	0,10	0,13	0,12	0,04
Outros	1,10	0,98	1,41	1,33	1,24	1,06	1,06	1,08	0,99	0,88
Alimentos preparados	2,15	1,41	0,87	1,26	2,25	1,42	1,60	3,05	3,06	3,14
Outros	2,29	2,42	2,17	2,64	1,45	2,69	1,85	2,23	2,99	2,01
Alimentação fora do domicílio	23,25	12,72	12,38	14,64	17,20	19,67	23,30	25,51	26,68	37,91
Almoço e jantar	11,31	5,44	5,39	5,84	7,21	8,44	12,01	11,81	12,83	21,27
Café, leite, café/leite e chocolate	0,30	0,19	0,26	0,24	0,15	0,42	0,37	0,25	0,28	0,35
Sanduíches e salgados	1,71	0,83	1,18	1,20	1,43	1,40	2,19	1,87	2,00	2,33
Refrigerantes e outras bebidas não alcoólicas	1,90	0,79	1,07	1,23	1,64	1,81	2,38	2,33	2,23	2,45
Lanches	4,73	2,66	2,28	3,73	3,97	4,01	3,26	4,77	5,42	8,03
Cervejas, chopes e outras bebidas alcoólicas	1,96	1,46	1,23	1,26	1,51	2,39	1,69	2,61	2,61	2,17
Outras	1,34	1,35	0,96	1,14	1,29	1,20	1,39	1,86	1,32	1,31

Fonte: IBGE, Diretoria de Pesquisas, Coordenação de Índices de Preços, Pesquisa de Orçamentos Familiares 2002-2003.

Nota: O termo família está sendo utilizado para indicar a unidade de investigação da pesquisa "Unidade de Consumo", conforme descrito na introdução.

(1) Inclusive sem rendimento.

**Tabela 1.2.5.1 - Despesa monetária e não-monetária média mensal familiar, por classes de rendimento monetário e não-monetário mensal familiar, segundo os tipos de despesa, com indicação de características das famílias - Região Centro-Oeste**

(continua)

Tipos de despesa e características das famílias	Despesa monetária e não-monetária média mensal familiar (R\$)											
	Total	Classes de rendimento monetário e não-monetário mensal familiar										
		Até 400 (1)	Mais de 400 a 600	Mais de 600 a 1 000	Mais de 1 000 a 1 200	Mais de 1 200 a 1 600	Mais de 1 600 a 2 000	Mais de 2 000 a 3 000	Mais de 3 000 a 4 000	Mais de 4 000 a 6 000	Mais de 6 000	
Despesa total	1 756,68	506,51	693,38	940,68	1 213,90	1 556,87	1 884,58	2 545,67	3 279,79	4 367,80	8 876,47	
Despesas correntes	1 644,24	491,00	673,55	909,59	1 169,32	1 461,82	1 759,50	2 409,89	3 093,19	3 992,16	8 027,51	
Despesas de consumo	1 433,61	478,19	648,45	864,98	1 092,18	1 362,04	1 601,39	2 122,88	2 688,45	3 387,12	6 084,55	
Alimentação	259,40	128,03	171,51	211,52	270,27	284,50	314,31	349,92	400,90	453,02	619,95	
Habitação	514,02	203,26	263,00	341,80	405,89	492,41	571,79	745,47	870,07	1 100,38	2 011,23	
Aluguel	238,40	88,19	126,38	164,66	198,20	238,28	274,67	337,86	399,12	514,53	882,47	
Serviços e taxas	135,27	56,81	71,92	92,21	110,08	131,74	152,80	194,64	252,67	305,21	465,64	
Energia elétrica	40,28	19,65	25,90	31,00	39,99	41,07	48,55	60,15	70,58	75,00	97,76	
Telefone fixo	30,62	6,59	9,92	19,09	22,78	35,02	38,47	51,52	72,41	75,30	112,79	
Telefone Celular	13,02	1,88	2,55	3,81	7,10	9,25	12,34	22,02	24,85	48,92	84,55	
Gás doméstico	23,23	19,07	21,72	23,45	24,48	24,45	24,88	24,80	26,41	23,74	28,34	
Água e esgoto	15,73	9,16	11,23	13,29	13,53	16,50	20,80	21,13	26,66	24,87	32,39	
Outros	12,40	0,46	0,60	1,56	2,19	5,45	7,77	15,01	31,77	57,39	109,82	
Manutenção do lar	62,37	24,43	20,47	29,24	33,49	43,20	58,52	110,16	87,78	149,29	366,32	
Artigos de limpeza	10,57	6,99	7,34	9,51	11,25	11,27	12,42	13,15	13,32	15,07	22,08	
Mobiliários e artigos do lar	31,29	11,36	15,03	19,78	22,50	31,20	32,45	37,05	59,27	42,95	158,97	
Eletrodomésticos	31,06	13,49	18,52	22,90	27,17	31,79	35,30	45,61	48,87	61,67	98,25	
Consertos artigos do lar	5,06	1,98	3,35	3,50	3,19	4,94	5,63	7,00	9,04	11,66	17,49	
Vestuário	84,56	25,55	39,17	53,48	73,75	82,11	107,43	129,39	170,53	188,48	317,18	
Roupa de homem	20,85	5,62	8,83	13,00	19,46	20,14	28,16	34,23	44,06	51,98	71,70	
Roupa de mulher	23,07	6,61	10,17	13,84	19,52	20,80	27,75	36,02	44,00	50,57	99,03	
Roupa de criança	12,54	4,97	7,42	8,49	10,28	12,59	15,39	16,71	23,16	23,51	45,35	
Calçados e apetrechos	21,98	6,71	10,55	14,80	20,26	22,83	29,34	32,55	46,87	48,75	71,57	
Jóias e bijuterias	4,77	0,98	1,62	2,19	3,31	4,34	4,74	7,94	9,94	12,06	25,40	
Tecidos e armarinhos	1,34	0,66	0,57	1,16	0,93	1,40	2,05	1,93	2,51	1,60	4,12	
Transporte	297,79	51,91	74,45	119,28	169,05	269,56	318,43	475,99	686,30	912,52	1 662,26	
Urbano	33,04	18,11	22,08	31,96	38,80	42,33	45,04	44,17	51,39	49,59	35,38	
Gasolina - veículo próprio	63,35	5,93	9,69	21,23	32,20	52,38	75,90	110,99	185,67	215,68	351,30	
Álcool - veículo próprio	5,90	1,22	3,69	2,63	5,51	6,70	10,89	8,90	7,57	13,84	22,75	
Manutenção - veículo próprio	31,15	4,06	5,84	13,79	16,53	29,68	41,25	61,77	81,30	100,54	140,73	
Aquisição de veículos	117,22	16,27	20,89	33,72	51,64	101,20	110,26	186,53	260,43	373,02	790,39	
Viagens	26,99	3,93	8,92	10,88	18,43	20,66	20,34	27,13	53,03	82,94	187,86	
Outras	20,14	2,41	3,34	5,08	5,94	16,61	14,76	36,50	46,91	76,91	133,84	
Higiene e Cuidados Pessoais	30,58	12,50	15,96	21,97	29,39	35,67	40,27	49,09	52,20	59,66	82,47	
Perfume	12,09	3,95	5,29	7,80	10,89	14,60	16,37	22,37	23,08	29,02	32,12	
Produtos para cabelo	2,66	1,34	1,87	2,06	3,40	2,97	3,12	3,74	5,33	4,16	4,96	
Sabonete	1,97	1,27	1,25	1,76	2,17	2,43	2,84	2,79	2,87	2,50	2,77	
Instrumentos e produtos de uso pessoal	13,86	5,94	7,55	10,35	12,92	15,67	17,95	20,19	20,93	23,99	42,62	
Assistência a saúde	91,72	27,56	39,92	54,21	59,40	79,29	95,44	126,30	178,13	205,64	459,07	
Remédios	39,81	20,58	26,19	30,01	36,45	44,40	47,88	50,64	70,16	67,53	107,96	
Plano/Seguro saúde	20,89	0,87	2,75	4,79	5,50	9,93	19,06	31,77	59,50	73,95	162,12	
Consulta e tratamento dentário	9,50	1,16	3,15	4,77	6,00	8,68	7,29	12,65	19,36	21,38	61,04	
Consulta médica	5,16	1,62	2,37	2,87	3,42	4,60	8,97	7,95	9,51	11,05	21,38	
Tratamento ambulatorial	0,85	0,27	0,09	0,39	0,12	0,40	1,40	1,26	0,28	1,87	6,94	
Serviços de cirurgia	5,48	0,01	0,25	5,66	0,57	3,27	1,18	4,09	3,51	6,22	53,70	
Hospitalização	1,05	0,12	0,44	0,76	0,86	1,28	0,39	3,54	1,71	3,42	1,70	
Exames diversos	3,79	1,33	2,56	3,12	3,37	3,58	5,53	5,18	5,09	8,62	10,20	
Material de tratamento	3,59	0,82	1,19	1,39	2,72	2,54	3,39	5,58	8,22	11,06	19,83	
Outras	1,61	0,77	0,92	0,45	0,40	0,59	0,35	3,64	0,79	0,55	14,21	

**Tabela 1.2.5.1 - Despesa monetária e não-monetária média mensal familiar, por classes de rendimento monetário e não-monetário mensal familiar, segundo os tipos de despesa, com indicação de características das famílias - Região Centro-Oeste**

(conclusão)

Tipos de despesa e características das famílias	Despesa monetária e não-monetária média mensal familiar (R\$)										
	Total	Classes de rendimento monetário e não-monetário mensal familiar									
		Até 400 (1)	Mais de 400 a 600	Mais de 600 a 1 000	Mais de 1 000 a 1 200	Mais de 1 200 a 1 600	Mais de 1 600 a 2 000	Mais de 2 000 a 3 000	Mais de 3 000 a 4 000	Mais de 4 000 a 6 000	Mais de 6 000
Educação	58,04	5,24	8,40	13,15	19,75	29,84	48,36	89,94	148,55	199,26	450,20
Cursos regulares	14,75	0,41	0,69	2,03	3,87	6,68	11,07	19,87	38,28	48,32	136,77
Curso superior	23,94	0,93	1,83	1,76	3,60	10,45	15,38	41,52	67,97	105,10	197,14
Outros cursos	9,18	0,77	1,31	2,75	4,37	4,25	8,88	13,04	21,00	23,22	75,67
Livros didáticos e revistas técnicas	2,19	0,18	0,42	1,04	1,02	1,27	2,21	2,61	5,73	7,37	14,45
Artigos escolares	5,16	2,53	3,37	4,31	4,97	5,02	7,03	6,75	8,55	11,75	10,84
Outras	2,82	0,43	0,78	1,25	1,93	2,17	3,79	6,15	7,02	3,51	15,33
Recreação e cultura	32,77	4,96	9,25	12,54	20,84	30,20	31,99	56,89	77,60	107,13	171,68
Brinquedos e jogos	3,75	1,04	1,67	1,78	3,11	3,48	3,94	5,92	8,47	8,30	17,66
Celular e acessórios	5,00	1,18	1,29	2,65	3,70	5,46	5,98	7,79	11,93	14,10	21,41
Periódicos, livros e revistas	4,85	0,33	0,91	1,59	2,46	3,54	3,68	9,04	12,00	17,79	30,08
Diversões e esportes	17,90	2,32	5,00	6,08	10,92	16,46	17,02	30,89	42,25	64,71	95,61
Outras	1,28	0,09	0,39	0,45	0,65	1,27	1,37	3,25	2,96	2,22	6,93
Fumo	9,43	6,50	6,30	9,72	8,88	9,95	13,65	11,44	10,59	11,79	15,75
Serviços pessoais	15,74	3,85	6,13	8,85	10,73	13,01	17,29	24,88	33,65	43,22	72,59
Cabeleireiro	9,73	2,87	4,51	6,13	7,75	9,10	11,20	15,51	20,30	22,89	37,42
Manicuro e pedicuro	3,13	0,44	0,77	1,40	1,47	2,38	3,85	5,55	7,00	12,93	14,95
Consertos de artigos pessoais	0,39	0,04	0,18	0,31	0,21	0,30	0,45	0,83	1,11	1,11	1,06
Outras	2,49	0,50	0,67	1,01	1,29	1,24	1,78	2,99	5,24	6,29	19,16
Despesas diversas	39,56	8,83	14,36	18,46	24,23	35,50	42,43	63,58	59,93	106,01	222,17
Jogos e apostas	3,94	1,06	2,27	2,52	3,02	5,69	5,34	6,93	6,54	10,37	9,30
Comunicação	5,55	3,27	3,52	5,46	6,79	6,72	6,08	8,31	8,24	8,87	5,96
Cerimônias e festas	8,18	1,42	3,24	3,57	5,21	7,00	12,32	16,59	17,58	23,30	34,23
Serviços profissionais	10,56	0,68	1,36	2,66	3,14	6,90	8,75	9,48	9,17	25,82	109,97
Imóveis de uso ocasional	4,21	0,92	1,49	1,06	1,32	3,28	2,80	6,88	4,51	14,77	30,87
Outras	7,13	1,47	2,48	3,19	4,75	5,90	7,15	15,39	13,88	22,88	31,83
Outras despesas correntes	210,63	12,81	25,11	44,61	77,15	99,78	158,11	287,01	404,73	605,05	1 942,96
Impostos	93,03	5,48	10,37	14,84	29,83	38,74	60,84	138,06	159,29	242,82	921,19
Contribuições trabalhistas	51,25	2,07	7,36	15,83	22,21	34,01	48,63	71,87	100,37	141,68	417,40
Serviços bancários	11,13	0,40	0,99	1,77	3,72	6,30	12,53	19,09	22,85	45,14	85,46
Pensões, mesadas e doações	28,68	4,09	5,41	10,70	18,93	14,02	28,08	33,80	79,89	105,05	187,51
Previdência privada	3,30	0,01	-	0,06	0,13	0,10	0,60	1,42	3,12	8,87	48,12
Outras	23,24	0,75	0,98	1,41	2,32	6,60	7,43	22,78	39,21	61,49	283,28
Aumento do ativo	81,91	11,57	15,39	24,07	31,49	71,31	85,85	83,12	109,29	296,17	639,00
Imóvel (aquisição)	52,99	5,78	4,37	8,37	7,28	40,34	37,16	35,83	61,79	193,98	542,76
Imóvel (reforma)	28,76	5,72	10,94	15,59	23,95	30,86	48,43	47,19	46,91	102,14	95,81
Outros investimentos	0,15	0,08	0,08	0,10	0,26	0,12	0,26	0,10	0,59	0,05	0,42
Diminuição do passivo	30,53	3,94	4,43	7,02	13,09	23,74	39,23	52,65	77,31	79,47	209,96
Empréstimo e carnê	17,56	1,45	1,73	3,10	4,20	11,84	23,84	30,84	47,77	43,76	133,77
Prestação de imóvel	12,97	2,49	2,70	3,93	8,89	11,90	15,39	21,81	29,54	35,71	76,19
<b>Número de famílias</b>	<b>3 489 528</b>	<b>567 950</b>	<b>554 958</b>	<b>821 269</b>	<b>247 398</b>	<b>348 938</b>	<b>210 390</b>	<b>272 527</b>	<b>142 883</b>	<b>130 084</b>	<b>193 131</b>
<b>Tamanho médio da família</b>	<b>3,50</b>	<b>2,94</b>	<b>3,34</b>	<b>3,57</b>	<b>3,78</b>	<b>3,63</b>	<b>3,80</b>	<b>3,82</b>	<b>4,04</b>	<b>3,43</b>	<b>3,60</b>

Fonte: IBGE, Diretoria de Pesquisas, Coordenação de Índices de Preços, Pesquisa de Orçamentos Familiares 2002-2003.

Nota: O termo família está sendo utilizado para indicar a unidade de investigação da pesquisa "Unidade de Consumo", conforme descrito na introdução.

(1) Inclusive sem rendimento.

**Tabela 1.2.5.2 - Distribuição da despesa monetária e não-monetária média mensal familiar, por classes de rendimento monetário e não-monetário mensal familiar, segundo os tipos de despesa - Região Centro-Oeste**

(continua)

Tipos de despesa	Distribuição da despesa monetária e não-monetária média mensal familiar (%)										
	Total	Classes de rendimento monetário e não-monetário mensal familiar									
		Até 400 (1)	Mais de 400 a 600	Mais de 600 a 1 000	Mais de 1 000 a 1 200	Mais de 1 200 a 1 600	Mais de 1 600 a 2 000	Mais de 2 000 a 3 000	Mais de 3 000 a 4 000	Mais de 4 000 a 6 000	Mais de 6 000
Despesa total	100,00	100,00	100,00	100,00	100,00	100,00	100,00	100,00	100,00	100,00	100,00
Despesas correntes	93,60	96,94	97,14	96,69	96,33	93,89	93,36	94,67	94,31	91,40	90,44
Despesas de consumo	81,61	94,41	93,52	91,95	89,97	87,49	84,97	83,39	81,97	77,55	68,55
Alimentação	14,77	25,28	24,74	22,49	22,26	18,27	16,68	13,75	12,22	10,37	6,98
Habituação	29,26	40,13	37,93	36,34	33,44	31,63	30,34	29,28	26,53	25,19	22,66
Aluguel	13,57	17,41	18,23	17,50	16,33	15,31	14,57	13,27	12,17	11,78	9,94
Serviços e taxas	7,70	11,22	10,37	9,80	9,07	8,46	8,11	7,65	7,70	6,99	5,25
Energia elétrica	2,29	3,88	3,73	3,30	3,29	2,64	2,58	2,36	2,15	1,72	1,10
Telefone fixo	1,74	1,30	1,43	2,03	1,88	2,25	2,04	2,02	2,21	1,72	1,27
Telefone Celular	0,74	0,37	0,37	0,41	0,58	0,59	0,65	0,87	0,76	1,12	0,95
Gás doméstico	1,32	3,76	3,13	2,49	2,02	1,57	1,32	0,97	0,81	0,54	0,32
Água e esgoto	0,90	1,81	1,62	1,41	1,11	1,06	1,10	0,83	0,81	0,57	0,36
Outros	0,71	0,09	0,09	0,17	0,18	0,35	0,41	0,59	0,97	1,31	1,24
Manutenção do lar	3,55	4,82	2,95	3,11	2,76	2,77	3,11	4,33	2,68	3,42	4,13
Artigos de limpeza	0,60	1,38	1,06	1,01	0,93	0,72	0,66	0,52	0,41	0,35	0,25
Mobiliários e artigos do lar	1,78	2,24	2,17	2,10	1,85	2,00	1,72	1,46	1,81	0,98	1,79
Eletrodomésticos	1,77	2,66	2,67	2,43	2,24	2,04	1,87	1,79	1,49	1,41	1,11
Consertos artigos do lar	0,29	0,39	0,48	0,37	0,26	0,32	0,30	0,27	0,28	0,27	0,20
Vestuário	4,81	5,04	5,65	5,69	6,08	5,27	5,70	5,08	5,20	4,32	3,57
Roupa de homem	1,19	1,11	1,27	1,38	1,60	1,29	1,49	1,34	1,34	1,19	0,81
Roupa de mulher	1,31	1,30	1,47	1,47	1,61	1,34	1,47	1,42	1,34	1,16	1,12
Roupa de criança	0,71	0,98	1,07	0,90	0,85	0,81	0,82	0,66	0,71	0,54	0,51
Calçados e apetrechos	1,25	1,32	1,52	1,57	1,67	1,47	1,56	1,28	1,43	1,12	0,81
Jóias e bijuterias	0,27	0,19	0,23	0,23	0,27	0,28	0,25	0,31	0,30	0,28	0,29
Tecidos e armarinhos	0,08	0,13	0,08	0,12	0,08	0,09	0,11	0,08	0,08	0,04	0,05
Transporte	16,95	10,25	10,74	12,68	13,93	17,31	16,90	18,70	20,93	20,89	18,73
Urbano	1,88	3,57	3,18	3,40	3,20	2,72	2,39	1,74	1,57	1,14	0,40
Gasolina - veículo próprio	3,61	1,17	1,40	2,26	2,65	3,36	4,03	4,36	5,66	4,94	3,96
Alcool - veículo próprio	0,34	0,24	0,53	0,28	0,45	0,43	0,58	0,35	0,23	0,32	0,26
Manutenção - veículo próprio	1,77	0,80	0,84	1,47	1,36	1,91	2,19	2,43	2,48	2,30	1,59
Aquisição de veículos	6,67	3,21	3,01	3,58	4,25	6,50	5,85	7,33	7,94	8,54	8,90
Viagens	1,54	0,78	1,29	1,16	1,52	1,33	1,08	1,07	1,62	1,90	2,12
Outras	1,15	0,47	0,48	0,54	0,49	1,07	0,78	1,43	1,43	1,76	1,51
Higiene e Cuidados Pessoais	1,74	2,47	2,30	2,34	2,42	2,29	2,14	1,93	1,59	1,37	0,93
Perfume	0,69	0,78	0,76	0,83	0,90	0,94	0,87	0,88	0,70	0,66	0,36
Produtos para cabelo	0,15	0,26	0,27	0,22	0,28	0,19	0,17	0,15	0,16	0,10	0,06
Sabonete	0,11	0,25	0,18	0,19	0,18	0,16	0,15	0,11	0,09	0,06	0,03
Instrumentos e produtos de uso pessoal	0,79	1,17	1,09	1,10	1,06	1,01	0,95	0,79	0,64	0,55	0,48
Assistência a saúde	5,22	5,44	5,76	5,76	4,89	5,09	5,06	4,96	5,43	4,71	5,17
Remédios	2,27	4,06	3,78	3,19	3,00	2,85	2,54	1,99	2,14	1,55	1,22
Plano/Seguro saúde	1,19	0,17	0,40	0,51	0,45	0,64	1,01	1,25	1,81	1,69	1,83
Consulta e tratamento dentário	0,54	0,23	0,45	0,51	0,49	0,56	0,39	0,50	0,59	0,49	0,69
Consulta médica	0,29	0,32	0,34	0,31	0,28	0,30	0,48	0,31	0,29	0,25	0,24
Tratamento ambulatorial	0,05	0,05	0,01	0,04	0,01	0,03	0,07	0,05	0,01	0,04	0,08
Serviços de cirurgia	0,31	0,00	0,04	0,60	0,05	0,21	0,06	0,16	0,11	0,14	0,60
Hospitalização	0,06	0,02	0,06	0,08	0,07	0,08	0,02	0,14	0,05	0,08	0,02
Exames diversos	0,22	0,26	0,37	0,33	0,28	0,23	0,29	0,20	0,16	0,20	0,12
Material de tratamento	0,20	0,16	0,17	0,15	0,22	0,16	0,18	0,22	0,25	0,25	0,22
Outras	0,09	0,15	0,13	0,05	0,03	0,04	0,02	0,14	0,02	0,01	0,16



**Tabela 1.2.5.2 - Distribuição da despesa monetária e não-monetária média mensal familiar, por classes de rendimento monetário e não-monetário mensal familiar, segundo os tipos de despesa - Região Centro-Oeste**

(conclusão)

Tipos de despesa	Distribuição da despesa monetária e não-monetária média mensal familiar (%)										
	Total	Classes de rendimento monetário e não-monetário mensal familiar									
		Até 400 (1)	Mais de 400 a 600	Mais de 600 a 1 000	Mais de 1 000 a 1 200	Mais de 1 200 a 1 600	Mais de 1 600 a 2 000	Mais de 2 000 a 3 000	Mais de 3 000 a 4 000	Mais de 4 000 a 6 000	Mais de 6 000
Educação	3,30	1,03	1,21	1,40	1,63	1,92	2,57	3,53	4,53	4,56	5,07
Cursos regulares	0,84	0,08	0,10	0,22	0,32	0,43	0,59	0,78	1,17	1,11	1,54
Curso superior	1,36	0,18	0,26	0,19	0,30	0,67	0,82	1,63	2,07	2,41	2,22
Outros cursos	0,52	0,15	0,19	0,29	0,36	0,27	0,47	0,51	0,64	0,53	0,85
Livros didáticos e revistas técnicas	0,12	0,03	0,06	0,11	0,08	0,08	0,12	0,10	0,17	0,17	0,16
Artigos escolares	0,29	0,50	0,49	0,46	0,41	0,32	0,37	0,27	0,26	0,27	0,12
Outras	0,16	0,09	0,11	0,13	0,16	0,14	0,20	0,24	0,21	0,08	0,17
Recreação e cultura	1,87	0,98	1,33	1,33	1,72	1,94	1,70	2,23	2,37	2,45	1,93
Brinquedos e jogos	0,21	0,20	0,24	0,19	0,26	0,22	0,21	0,23	0,26	0,19	0,20
Celular e acessórios	0,28	0,23	0,19	0,28	0,30	0,35	0,32	0,31	0,36	0,32	0,24
Periódicos, livros e revistas	0,28	0,07	0,13	0,17	0,20	0,23	0,20	0,36	0,37	0,41	0,34
Diversões e esportes	1,02	0,46	0,72	0,65	0,90	1,06	0,90	1,21	1,29	1,48	1,08
Outras	0,07	0,02	0,06	0,05	0,05	0,08	0,07	0,13	0,09	0,05	0,08
Fumo	0,54	1,28	0,91	1,03	0,73	0,64	0,72	0,45	0,32	0,27	0,18
Serviços pessoais	0,90	0,76	0,88	0,94	0,88	0,84	0,92	0,98	1,03	0,99	0,82
Cabeleireiro	0,55	0,57	0,65	0,65	0,64	0,58	0,59	0,61	0,62	0,52	0,42
Manicuro e pedicuro	0,18	0,09	0,11	0,15	0,12	0,15	0,20	0,22	0,21	0,30	0,17
Consertos de artigos pessoais	0,02	0,01	0,03	0,03	0,02	0,02	0,02	0,03	0,03	0,03	0,01
Outras	0,14	0,10	0,10	0,11	0,11	0,08	0,09	0,12	0,16	0,14	0,22
Despesas diversas	2,25	1,74	2,07	1,96	2,00	2,28	2,25	2,50	1,83	2,43	2,50
Jogos e apostas	0,22	0,21	0,33	0,27	0,25	0,37	0,28	0,27	0,20	0,24	0,10
Comunicação	0,32	0,65	0,51	0,58	0,56	0,43	0,32	0,33	0,25	0,20	0,07
Cerimônias e festas	0,47	0,28	0,47	0,38	0,43	0,45	0,65	0,65	0,54	0,53	0,39
Serviços profissionais	0,60	0,13	0,20	0,28	0,26	0,44	0,46	0,37	0,28	0,59	1,24
Imóveis de uso ocasional	0,24	0,18	0,22	0,11	0,11	0,21	0,15	0,27	0,14	0,34	0,35
Outras	0,41	0,29	0,36	0,34	0,39	0,38	0,38	0,60	0,42	0,52	0,36
Outras despesas correntes	11,99	2,53	3,62	4,74	6,36	6,41	8,39	11,27	12,34	13,85	21,89
Impostos	5,30	1,08	1,50	1,58	2,46	2,49	3,23	5,42	4,86	5,56	10,38
Contribuições trabalhistas	2,92	0,41	1,06	1,68	1,83	2,18	2,58	2,82	3,06	3,24	4,70
Serviços bancários	0,63	0,08	0,14	0,19	0,31	0,40	0,66	0,75	0,70	1,03	0,96
Pensões, mesadas e doações	1,63	0,81	0,78	1,14	1,56	0,90	1,49	1,33	2,44	2,41	2,11
Previdência privada	0,19	0,00	-	0,01	0,01	0,01	0,03	0,06	0,10	0,20	0,54
Outras	1,32	0,15	0,14	0,15	0,19	0,42	0,39	0,89	1,20	1,41	3,19
Aumento do ativo	4,66	2,28	2,22	2,56	2,59	4,58	4,56	3,27	3,33	6,78	7,20
Imóvel (aquisição)	3,02	1,14	0,63	0,89	0,60	2,59	1,97	1,41	1,88	4,44	6,11
Imóvel (reforma)	1,64	1,13	1,58	1,66	1,97	1,98	2,57	1,85	1,43	2,34	1,08
Outros investimentos	0,01	0,02	0,01	0,01	0,02	0,01	0,01	0,00	0,02	0,00	0,00
Diminuição do passivo	1,74	0,78	0,64	0,75	1,08	1,52	2,08	2,07	2,36	1,82	2,37
Empréstimo e carnê	1,00	0,29	0,25	0,33	0,35	0,76	1,27	1,21	1,46	1,00	1,51
Prestação de imóvel	0,74	0,49	0,39	0,42	0,73	0,76	0,82	0,86	0,90	0,82	0,86

Fonte: IBGE, Diretoria de Pesquisas, Coordenação de Índices de Preços, Pesquisa de Orçamentos Familiares 2002-2003.

Nota: O termo família está sendo utilizado para indicar a unidade de investigação da pesquisa "Unidade de Consumo", conforme descrito na introdução.

(1) Inclusive sem rendimento.



**Tabela 1.2.5.3 - Despesa monetária e não-monetária média mensal familiar, por classes de rendimento monetário e não-monetário mensal familiar, segundo os tipos de despesa, com indicação de características das famílias, na área urbana - Região Centro-Oeste**

(continua)

Tipos de despesa e características das famílias	Despesa monetária e não-monetária média mensal familiar (R\$)										
	Total	Classes de rendimento monetário e não-monetário mensal familiar									
		Até 400 (1)	Mais de 400 a 600	Mais de 600 a 1 000	Mais de 1 000 a 1 200	Mais de 1 200 a 1 600	Mais de 1 600 a 2 000	Mais de 2 000 a 3 000	Mais de 3 000 a 4 000	Mais de 4 000 a 6 000	Mais de 6 000
Despesa total	1 830,29	520,10	701,04	947,02	1 215,67	1 555,74	1 896,35	2 558,16	3 286,67	4 315,72	8 927,06
Despesas correntes	1 711,79	503,26	679,86	916,56	1 170,42	1 458,75	1 767,36	2 423,81	3 091,45	3 964,28	8 080,45
Despesas de consumo	1 484,25	489,27	653,18	869,08	1 087,75	1 355,81	1 607,23	2 125,37	2 675,92	3 377,22	6 118,03
Alimentação	256,73	127,67	165,17	202,34	250,52	279,34	300,67	343,77	392,13	444,81	620,52
Habituação	543,64	213,67	275,94	356,04	421,14	505,92	584,63	763,47	888,46	1 110,39	2 046,56
Aluguel	251,87	91,61	132,40	170,76	203,44	245,72	278,75	347,69	407,79	529,54	898,52
Serviços e taxas	145,90	61,80	78,57	100,29	119,37	138,31	160,32	202,44	259,18	309,84	473,51
Energia elétrica	42,97	21,49	28,26	33,61	42,14	42,46	50,83	62,21	71,33	75,21	98,45
Telefone fixo	33,96	7,54	11,52	22,05	26,61	37,69	41,49	54,25	74,82	76,59	114,99
Telefone Celular	14,00	2,11	2,74	3,94	7,59	9,63	12,32	22,86	24,67	50,17	84,94
Gás doméstico	23,42	19,73	22,30	23,52	24,25	24,31	24,82	24,69	26,30	23,58	27,93
Água e esgoto	17,72	10,44	13,06	15,37	16,15	18,24	22,51	22,55	28,35	26,31	33,71
Outros	13,83	0,49	0,69	1,81	2,63	5,97	8,35	15,89	33,70	57,97	113,49
Manutenção do lar	66,12	25,46	20,53	30,46	34,96	43,97	61,12	111,70	89,07	141,73	374,01
Artigos de limpeza	10,43	7,13	7,18	9,34	10,84	10,82	11,66	12,67	12,62	14,93	21,51
Mobiliários e artigos do lar	32,38	11,80	15,30	19,15	22,51	30,98	32,78	36,39	60,20	42,01	161,88
Eletrodomésticos	31,80	13,71	18,69	22,68	26,88	31,36	34,11	45,84	50,35	61,16	99,57
Consertos artigos do lar	5,14	2,15	3,25	3,37	3,13	4,77	5,89	6,73	9,25	11,19	17,55
Vestuário	88,03	26,01	39,29	53,81	75,02	82,99	109,63	130,74	170,77	190,81	321,02
Roupa de homem	21,19	5,45	8,43	12,39	18,84	19,58	28,37	34,27	43,44	52,66	71,83
Roupa de mulher	24,33	6,97	10,53	14,34	19,83	21,19	28,78	36,21	44,33	50,69	101,01
Roupa de criança	13,12	5,16	7,49	8,54	10,74	13,08	15,80	16,83	22,97	24,04	46,51
Calçados e apetrechos	23,03	6,70	10,51	15,15	21,17	23,46	30,08	33,33	48,03	49,73	72,35
Jóias e bijuterias	5,03	1,09	1,74	2,22	3,55	4,41	4,59	8,14	9,93	12,09	25,24
Tecidos e armarinhos	1,33	0,64	0,60	1,16	0,88	1,26	2,01	1,96	2,08	1,59	4,09
Transporte	302,00	50,62	69,59	114,42	162,52	250,55	315,45	464,73	659,75	892,93	1 629,61
Urbano	33,68	15,93	22,15	33,09	42,25	44,24	45,35	45,16	52,91	47,37	34,14
Gasolina - veículo próprio	66,54	6,01	8,46	20,75	32,49	51,02	74,74	111,53	190,53	215,79	354,68
Alcool - veículo próprio	5,92	1,41	4,06	2,20	3,64	6,64	10,41	8,46	7,17	13,87	23,68
Manutenção - veículo próprio	30,85	4,38	4,84	12,87	12,38	28,26	39,36	60,65	74,41	97,85	134,93
Aquisição de veículos	118,70	16,83	19,76	31,02	48,95	95,24	111,58	176,52	245,86	371,08	760,83
Viagens	27,09	3,64	8,17	9,88	17,56	13,92	19,57	26,73	53,23	78,52	191,38
Outras	19,23	2,43	2,15	4,62	5,25	11,22	14,45	35,68	35,64	68,47	129,97
Higiene e Cuidados Pessoais	31,75	12,76	16,38	22,71	30,20	36,02	41,03	49,32	51,84	60,23	83,07
Perfume	12,79	4,15	5,46	8,15	11,83	15,10	17,08	22,91	22,70	29,55	32,55
Produtos para cabelo	2,75	1,37	2,00	2,12	3,40	2,88	3,20	3,84	5,30	4,14	5,03
Sabonete	1,92	1,25	1,22	1,70	2,05	2,29	2,72	2,69	2,80	2,48	2,65
Instrumentos e produtos de uso pessoal	14,30	6,00	7,70	10,74	12,93	15,75	18,03	19,88	21,04	24,06	42,85
Assistência a saúde	94,99	27,76	41,09	53,16	57,73	78,57	98,13	122,54	177,45	202,51	467,33
Remédios	40,65	20,76	26,82	29,57	35,68	45,80	49,01	49,38	70,11	65,89	109,01
Plano/Seguro saúde	22,97	0,99	3,12	5,39	5,36	10,45	19,91	32,70	61,22	75,97	166,64
Consulta e tratamento dentário	10,01	0,89	3,40	5,17	6,49	8,86	7,52	11,44	20,40	20,17	61,77
Consulta médica	5,26	1,59	2,38	2,72	3,16	4,45	9,30	7,68	9,28	10,54	21,70
Tratamento ambulatorial	0,88	0,23	0,10	0,44	0,02	0,27	1,49	1,10	0,12	1,98	7,20
Serviços de cirurgia	5,23	-	0,01	4,43	0,05	2,14	0,99	4,14	1,08	6,58	54,64
Hospitalização	0,78	0,13	0,34	0,74	0,66	0,20	0,43	1,91	1,14	3,38	1,77
Exames diversos	3,68	1,38	2,56	3,01	3,07	3,37	5,45	4,72	4,79	6,78	10,23
Material de tratamento	3,75	0,91	1,32	1,23	2,79	2,38	3,65	5,70	8,46	10,66	19,91
Outras	1,77	0,87	1,04	0,48	0,45	0,65	0,38	3,77	0,84	0,55	14,48

**Tabela 1.2.5.3 - Despesa monetária e não-monetária média mensal familiar, por classes de rendimento monetário e não-monetário mensal familiar, segundo os tipos de despesa, com indicação de características das famílias, na área urbana - Região Centro-Oeste**

(conclusão)

Tipos de despesa e características das famílias	Despesa monetária e não-monetária média mensal familiar (R\$)										
	Total	Classes de rendimento monetário e não-monetário mensal familiar									
		Até 400 (1)	Mais de 400 a 600	Mais de 600 a 1 000	Mais de 1 000 a 1 200	Mais de 1 200 a 1 600	Mais de 1 600 a 2 000	Mais de 2 000 a 3 000	Mais de 3 000 a 4 000	Mais de 4 000 a 6 000	Mais de 6 000
Educação	63,99	5,58	9,04	14,35	21,90	32,06	50,23	93,95	154,34	207,32	461,63
Cursos regulares	16,25	0,47	0,79	2,35	4,57	7,31	11,56	20,46	38,60	50,39	138,94
Curso superior	26,79	1,07	2,10	1,91	4,30	11,20	16,47	43,82	71,97	109,30	204,06
Outros cursos	10,16	0,80	1,45	3,09	4,89	4,60	9,38	13,64	22,02	24,23	77,57
Livros didáticos e revistas técnicas	2,40	0,20	0,46	1,19	1,01	1,35	2,24	2,73	6,06	7,75	14,62
Artigos escolares	5,32	2,57	3,43	4,43	4,98	5,27	6,68	6,90	8,42	12,21	10,84
Outras	3,06	0,47	0,80	1,38	2,16	2,33	3,89	6,39	7,26	3,43	15,59
Recreação e cultura	35,71	5,42	9,87	13,92	23,44	31,71	33,72	58,79	79,24	109,18	175,55
Brinquedos e jogos	4,00	1,10	1,73	1,83	3,36	3,57	4,09	6,01	8,66	8,54	17,88
Celular e acessórios	5,38	1,32	1,31	2,93	4,06	5,81	6,31	7,92	12,37	14,01	21,42
Periódicos, livros e revistas	5,27	0,38	1,00	1,75	2,90	3,25	3,84	9,58	12,38	17,54	30,94
Diversões e esportes	19,67	2,54	5,38	6,91	12,37	17,75	18,09	31,94	42,86	66,94	98,14
Outras	1,39	0,08	0,45	0,50	0,75	1,33	1,39	3,34	2,97	2,16	7,17
Fumo	9,63	6,63	6,29	10,12	8,59	10,15	13,81	11,85	10,33	11,57	15,34
Serviços pessoais	16,90	4,11	6,49	9,40	11,50	13,73	18,01	25,56	34,15	43,94	73,80
Cabeleireiro	10,32	3,04	4,71	6,40	8,17	9,49	11,60	15,81	20,65	23,18	37,85
Manicuro e pedicuro	3,44	0,50	0,86	1,57	1,65	2,58	4,14	5,80	7,17	13,15	15,33
Consertos de artigos pessoais	0,41	0,04	0,19	0,31	0,24	0,32	0,46	0,86	0,95	1,13	1,07
Outras	2,72	0,54	0,72	1,11	1,44	1,33	1,81	3,09	5,38	6,49	19,55
Despesas diversas	40,87	9,06	14,04	18,80	25,19	34,78	41,91	60,67	57,45	103,52	223,60
Jogos e apostas	4,03	1,00	2,21	2,73	3,22	5,32	4,51	7,08	6,28	10,82	9,59
Comunicação	5,64	3,37	3,54	5,58	6,91	6,82	6,03	8,11	8,40	8,58	6,12
Cerimônias e festas	8,43	1,43	2,82	3,61	5,65	7,28	12,11	16,55	16,71	23,49	33,75
Serviços profissionais	10,92	0,78	1,53	2,89	3,15	6,53	9,24	5,79	8,64	24,19	110,05
Imóveis de uso ocasional	4,28	0,95	1,24	0,99	1,13	2,53	2,54	7,13	4,09	13,42	31,81
Outras	7,57	1,53	2,71	3,00	5,14	6,30	7,48	15,99	13,33	23,02	32,28
Outras despesas correntes	227,54	13,99	26,68	47,48	82,67	102,94	160,13	298,44	415,53	587,06	1 962,42
Impostos	100,54	6,14	11,33	16,23	33,53	41,48	60,96	144,37	163,20	233,64	921,38
Contribuições trabalhistas	55,90	2,20	7,83	16,70	23,90	35,38	51,12	75,02	104,95	144,65	424,85
Serviços bancários	12,04	0,41	1,03	1,99	3,96	6,32	12,86	19,58	23,21	46,07	86,10
Pensões, mesadas e doações	29,95	4,36	5,57	10,92	18,44	13,88	26,90	34,08	79,46	94,54	191,34
Previdência privada	3,61	0,01	-	0,07	0,16	0,11	0,65	1,41	3,32	8,73	48,48
Outras	25,51	0,86	0,92	1,57	2,68	5,76	7,64	23,98	41,39	59,44	290,26
Aumento do ativo	85,55	12,52	16,07	23,59	31,66	73,71	87,12	79,50	114,46	268,82	636,52
Imóvel (aquisição)	55,50	6,20	4,87	7,93	5,39	42,40	39,60	31,33	65,82	172,00	539,55
Imóvel (reforma)	29,89	6,23	11,11	15,54	25,97	31,17	47,24	48,06	48,01	96,78	96,79
Outros investimentos	0,16	0,09	0,10	0,12	0,30	0,13	0,28	0,10	0,63	0,05	0,18
Diminuição do passivo	32,95	4,32	5,11	6,87	13,59	23,29	41,87	54,85	80,76	82,62	210,09
Empréstimo e carnê	18,75	1,54	1,94	3,03	4,27	12,10	25,16	31,59	49,34	44,84	130,70
Prestação de imóvel	14,20	2,78	3,17	3,84	9,32	11,19	16,72	23,26	31,42	37,78	79,39
<b>Número de famílias</b>	<b>3 080 836</b>	<b>493 252</b>	<b>473 168</b>	<b>703 053</b>	<b>206 556</b>	<b>313 816</b>	<b>193 688</b>	<b>254 876</b>	<b>134 124</b>	<b>122 947</b>	<b>185 358</b>
<b>Tamanho médio da família</b>	<b>3,49</b>	<b>2,91</b>	<b>3,33</b>	<b>3,54</b>	<b>3,74</b>	<b>3,60</b>	<b>3,76</b>	<b>3,82</b>	<b>4,03</b>	<b>3,44</b>	<b>3,62</b>

Fonte: IBGE, Diretoria de Pesquisas, Coordenação de Índices de Preços, Pesquisa de Orçamentos Familiares 2002-2003.

Nota: O termo família está sendo utilizado para indicar a unidade de investigação da pesquisa "Unidade de Consumo", conforme descrito na introdução.

(1) Inclusive sem rendimento.

**Tabela 1.2.5.4 - Distribuição da despesa monetária e não-monetária média mensal familiar, por classes de rendimento monetário e não-monetário mensal familiar, segundo os tipos de despesa, na área urbana - Região Centro-Oeste**

(continua)

Tipos de despesa	Distribuição da despesa monetária e não-monetária média mensal familiar (%)										
	Total	Classes de rendimento monetário e não-monetário mensal familiar									
		Até 400 (1)	Mais de 400 a 600	Mais de 600 a 1 000	Mais de 1 000 a 1 200	Mais de 1 200 a 1 600	Mais de 1 600 a 2 000	Mais de 2 000 a 3 000	Mais de 3 000 a 4 000	Mais de 4 000 a 6 000	Mais de 6 000
Despesa total	100,00	100,00	100,00	100,00	100,00	100,00	100,00	100,00	100,00	100,00	100,00
Despesas correntes	93,53	96,76	96,98	96,78	96,28	93,77	93,20	94,75	94,06	91,86	90,52
Despesas de consumo	81,09	94,07	93,17	91,77	89,48	87,15	84,75	83,08	81,42	78,25	68,53
Alimentação	14,03	24,55	23,56	21,37	20,61	17,96	15,86	13,44	11,93	10,31	6,95
Habitação	29,70	41,08	39,36	37,60	34,64	32,52	30,83	29,84	27,03	25,73	22,93
Aluguel	13,76	17,61	18,89	18,03	16,74	15,79	14,70	13,59	12,41	12,27	10,07
Serviços e taxas	7,97	11,88	11,21	10,59	9,82	8,89	8,45	7,91	7,89	7,18	5,30
Energia elétrica	2,35	4,13	4,03	3,55	3,47	2,73	2,68	2,43	2,17	1,74	1,10
Telefone fixo	1,86	1,45	1,64	2,33	2,19	2,42	2,19	2,12	2,28	1,77	1,29
Telefone Celular	0,76	0,40	0,39	0,42	0,62	0,62	0,65	0,89	0,75	1,16	0,95
Gás doméstico	1,28	3,79	3,18	2,48	1,99	1,56	1,31	0,97	0,80	0,55	0,31
Água e esgoto	0,97	2,01	1,86	1,62	1,33	1,17	1,19	0,88	0,86	0,61	0,38
Outros	0,76	0,09	0,10	0,19	0,22	0,38	0,44	0,62	1,03	1,34	1,27
Manutenção do lar	3,61	4,90	2,93	3,22	2,88	2,83	3,22	4,37	2,71	3,28	4,19
Artigos de limpeza	0,57	1,37	1,02	0,99	0,89	0,70	0,61	0,50	0,38	0,35	0,24
Mobiliários e artigos do lar	1,77	2,27	2,18	2,02	1,85	1,99	1,73	1,42	1,83	0,97	1,81
Eletrrodomésticos	1,74	2,64	2,67	2,40	2,21	2,02	1,80	1,79	1,53	1,42	1,12
Consertos artigos do lar	0,28	0,41	0,46	0,36	0,26	0,31	0,31	0,26	0,28	0,26	0,20
Vestuário	4,81	5,00	5,60	5,68	6,17	5,33	5,78	5,11	5,20	4,42	3,60
Roupa de homem	1,16	1,05	1,20	1,31	1,55	1,26	1,50	1,34	1,32	1,22	0,80
Roupa de mulher	1,33	1,34	1,50	1,51	1,63	1,36	1,52	1,42	1,35	1,17	1,13
Roupa de criança	0,72	0,99	1,07	0,90	0,88	0,84	0,83	0,66	0,70	0,56	0,52
Calçados e apetrechos	1,26	1,29	1,50	1,60	1,74	1,51	1,59	1,30	1,46	1,15	0,81
Jóias e bijuterias	0,27	0,21	0,25	0,23	0,29	0,28	0,24	0,32	0,30	0,28	0,28
Tecidos e armarinhos	0,07	0,12	0,09	0,12	0,07	0,08	0,11	0,08	0,06	0,04	0,05
Transporte	16,50	9,73	9,93	12,08	13,37	16,10	16,63	18,17	20,07	20,69	18,25
Urbano	1,84	3,06	3,16	3,49	3,48	2,84	2,39	1,77	1,61	1,10	0,38
Gasolina - veículo próprio	3,64	1,15	1,21	2,19	2,67	3,28	3,94	4,36	5,80	5,00	3,97
Álcool - veículo próprio	0,32	0,27	0,58	0,23	0,30	0,43	0,55	0,33	0,22	0,32	0,27
Manutenção - veículo próprio	1,69	0,84	0,69	1,36	1,02	1,82	2,08	2,37	2,26	2,27	1,51
Aquisição de veículos	6,49	3,24	2,82	3,28	4,03	6,12	5,88	6,90	7,48	8,60	8,52
Viagens	1,48	0,70	1,16	1,04	1,44	0,90	1,03	1,04	1,62	1,82	2,14
Outras	1,05	0,47	0,31	0,49	0,43	0,72	0,76	1,39	1,08	1,59	1,46
Higiene e Cuidados Pessoais	1,73	2,45	2,34	2,40	2,48	2,32	2,16	1,93	1,58	1,40	0,93
Perfume	0,70	0,80	0,78	0,86	0,97	0,97	0,90	0,90	0,69	0,68	0,36
Produtos para cabelo	0,15	0,26	0,29	0,22	0,28	0,19	0,17	0,15	0,16	0,10	0,06
Sabonete	0,10	0,24	0,17	0,18	0,17	0,15	0,14	0,11	0,09	0,06	0,03
Instrumentos e produtos de uso pessoal	0,78	1,15	1,10	1,13	1,06	1,01	0,95	0,78	0,64	0,56	0,48
Assistência a saúde	5,19	5,34	5,86	5,61	4,75	5,05	5,17	4,79	5,40	4,69	5,24
Remédios	2,22	3,99	3,83	3,12	2,94	2,94	2,58	1,93	2,13	1,53	1,22
Plano/Seguro saúde	1,26	0,19	0,45	0,57	0,44	0,67	1,05	1,28	1,86	1,76	1,87
Consulta e tratamento dentário	0,55	0,17	0,48	0,55	0,53	0,57	0,40	0,45	0,62	0,47	0,69
Consulta médica	0,29	0,31	0,34	0,29	0,26	0,29	0,49	0,30	0,28	0,24	0,24
Tratamento ambulatorial	0,05	0,04	0,01	0,05	0,00	0,02	0,08	0,04	0,00	0,05	0,08
Serviços de cirurgia	0,29	-	0,00	0,47	0,00	0,14	0,05	0,16	0,03	0,15	0,61
Hospitalização	0,04	0,03	0,05	0,08	0,05	0,01	0,02	0,07	0,03	0,08	0,02
Exames diversos	0,20	0,27	0,37	0,32	0,25	0,22	0,29	0,18	0,15	0,16	0,11
Material de tratamento	0,21	0,18	0,19	0,13	0,23	0,15	0,19	0,22	0,26	0,25	0,22
Outras	0,10	0,17	0,15	0,05	0,04	0,04	0,02	0,15	0,03	0,01	0,16

**Tabela 1.2.5.4 - Distribuição da despesa monetária e não-monetária média mensal familiar, por classes de rendimento monetário e não-monetário mensal familiar, segundo os tipos de despesa, na área urbana - Região Centro-Oeste**

(conclusão)

Tipos de despesa	Distribuição da despesa monetária e não-monetária média mensal familiar (%)										
	Total	Classes de rendimento monetário e não-monetário mensal familiar									
		Até 400 (1)	Mais de 400 a 600	Mais de 600 a 1 000	Mais de 1 000 a 1 200	Mais de 1 200 a 1 600	Mais de 1 600 a 2 000	Mais de 2 000 a 3 000	Mais de 3 000 a 4 000	Mais de 4 000 a 6 000	Mais de 6 000
Educação	3,50	1,07	1,29	1,52	1,80	2,06	2,65	3,67	4,70	4,80	5,17
Cursos regulares	0,89	0,09	0,11	0,25	0,38	0,47	0,61	0,80	1,17	1,17	1,56
Curso superior	1,46	0,21	0,30	0,20	0,35	0,72	0,87	1,71	2,19	2,53	2,29
Outros cursos	0,56	0,15	0,21	0,33	0,40	0,30	0,49	0,53	0,67	0,56	0,87
Livros didáticos e revistas técnicas	0,13	0,04	0,07	0,13	0,08	0,09	0,12	0,11	0,18	0,18	0,16
Artigos escolares	0,29	0,49	0,49	0,47	0,41	0,34	0,35	0,27	0,26	0,28	0,12
Outras	0,17	0,09	0,11	0,15	0,18	0,15	0,21	0,25	0,22	0,08	0,17
Recreação e cultura	1,95	1,04	1,41	1,47	1,93	2,04	1,78	2,30	2,41	2,53	1,97
Brinquedos e jogos	0,22	0,21	0,25	0,19	0,28	0,23	0,22	0,24	0,26	0,20	0,20
Celular e acessórios	0,29	0,25	0,19	0,31	0,33	0,37	0,33	0,31	0,38	0,32	0,24
Periódicos, livros e revistas	0,29	0,07	0,14	0,19	0,24	0,21	0,20	0,37	0,38	0,41	0,35
Diversões e esportes	1,07	0,49	0,77	0,73	1,02	1,14	0,95	1,25	1,30	1,55	1,10
Outras	0,08	0,01	0,06	0,05	0,06	0,09	0,07	0,13	0,09	0,05	0,08
Fumo	0,53	1,27	0,90	1,07	0,71	0,65	0,73	0,46	0,31	0,27	0,17
Serviços pessoais	0,92	0,79	0,93	0,99	0,95	0,88	0,95	1,00	1,04	1,02	0,83
Cabeleireiro	0,56	0,58	0,67	0,68	0,67	0,61	0,61	0,62	0,63	0,54	0,42
Manicuro e pedicuro	0,19	0,10	0,12	0,17	0,14	0,17	0,22	0,23	0,22	0,30	0,17
Consertos de artigos pessoais	0,02	0,01	0,03	0,03	0,02	0,02	0,02	0,03	0,03	0,03	0,01
Outras	0,15	0,10	0,10	0,12	0,12	0,09	0,10	0,12	0,16	0,15	0,22
Despesas diversas	2,23	1,74	2,00	1,99	2,07	2,24	2,21	2,37	1,75	2,40	2,50
Jogos e apostas	0,22	0,19	0,31	0,29	0,26	0,34	0,24	0,28	0,19	0,25	0,11
Comunicação	0,31	0,65	0,50	0,59	0,57	0,44	0,32	0,32	0,26	0,20	0,07
Cerimônias e festas	0,46	0,27	0,40	0,38	0,46	0,47	0,64	0,65	0,51	0,54	0,38
Serviços profissionais	0,60	0,15	0,22	0,31	0,26	0,42	0,49	0,23	0,26	0,56	1,23
Imóveis de uso ocasional	0,23	0,18	0,18	0,10	0,09	0,16	0,13	0,28	0,12	0,31	0,36
Outras	0,41	0,29	0,39	0,32	0,42	0,40	0,39	0,63	0,41	0,53	0,36
Outras despesas correntes	12,43	2,69	3,81	5,01	6,80	6,62	8,44	11,67	12,64	13,60	21,98
Impostos	5,49	1,18	1,62	1,71	2,76	2,67	3,21	5,64	4,97	5,41	10,32
Contribuições trabalhistas	3,05	0,42	1,12	1,76	1,97	2,27	2,70	2,93	3,19	3,35	4,76
Serviços bancários	0,66	0,08	0,15	0,21	0,33	0,41	0,68	0,77	0,71	1,07	0,96
Pensões, mesadas e doações	1,64	0,84	0,79	1,15	1,52	0,89	1,42	1,33	2,42	2,19	2,14
Previdência privada	0,20	0,00	-	0,01	0,01	0,01	0,03	0,06	0,10	0,20	0,54
Outras	1,39	0,17	0,13	0,17	0,22	0,37	0,40	0,94	1,26	1,38	3,25
Aumento do ativo	4,67	2,41	2,29	2,49	2,60	4,74	4,59	3,11	3,48	6,23	7,13
Imóvel (aquisição)	3,03	1,19	0,69	0,84	0,44	2,73	2,09	1,22	2,00	3,99	6,04
Imóvel (reforma)	1,63	1,20	1,58	1,64	2,14	2,00	2,49	1,88	1,46	2,24	1,08
Outros investimentos	0,01	0,02	0,01	0,01	0,02	0,01	0,01	0,00	0,02	0,00	0,00
Diminuição do passivo	1,80	0,83	0,73	0,73	1,12	1,50	2,21	2,14	2,46	1,91	2,35
Empréstimo e carnê	1,02	0,30	0,28	0,32	0,35	0,78	1,33	1,24	1,50	1,04	1,46
Prestação de imóvel	0,78	0,53	0,45	0,41	0,77	0,72	0,88	0,91	0,96	0,88	0,89

Fonte: IBGE, Diretoria de pesquisas, Coordenação de Índices de Preços, Pesquisa de Orçamentos Familiares 2002-2003.

Nota: O termo família está sendo utilizado para indicar a unidade de investigação da pesquisa "Unidade de Consumo", conforme descrito na introdução.

(1) Inclusive sem rendimento.

**Tabela 1.2.5.5 - Despesa monetária e não-monetária média mensal familiar, por classes de rendimento monetário e não-monetário mensal familiar, segundo os tipos de despesa, com indicação de características das famílias, na área rural - Região Centro-Oeste**

(continua)

Tipos de despesa e características das famílias	Despesa monetária e não-monetária média mensal familiar (R\$)										
	Total	Classes de rendimento monetário e não-monetário mensal familiar									
		Até 400 (1)	Mais de 400 a 600	Mais de 600 a 1 000	Mais de 1 000 a 1 200	Mais de 1 200 a 1 600	Mais de 1 600 a 2 000	Mais de 2 000 a 3 000	Mais de 3 000 a 4 000	Mais de 4 000 a 6 000	Mais de 6 000
Despesa total	1 201,78	416,78	649,05	903,02	1 204,97	1 566,88	1 747,88	2 365,26	3 174,02	5 264,96	7 669,93
Despesas correntes	1 135,05	410,04	637,07	868,16	1 163,76	1 489,24	1 668,18	2 208,86	3 119,47	4 472,52	6 765,04
Despesas de consumo	1 051,89	405,01	621,04	840,61	1 114,55	1 417,70	1 533,57	2 086,93	2 880,08	3 557,66	5 286,09
Alimentação	279,53	130,47	208,17	266,12	370,15	330,62	472,44	438,73	535,12	594,46	606,47
Habitação	290,70	134,49	188,15	257,11	328,78	371,71	422,86	485,52	588,36	927,96	1 168,74
Aluguel	136,81	65,61	91,59	128,41	171,66	171,76	227,43	195,91	266,29	255,92	499,68
Serviços e taxas	55,12	23,87	33,41	44,13	63,06	73,02	65,70	81,88	153,01	225,56	277,90
Energia elétrica	19,94	7,52	12,20	15,49	29,10	28,60	22,13	30,45	59,08	71,31	81,19
Telefone fixo	5,41	0,32	0,64	1,50	3,42	11,13	3,43	12,18	35,39	52,91	60,17
Telefone Celular	5,65	0,38	1,47	3,07	4,59	5,86	12,52	9,93	27,60	27,32	75,24
Gás doméstico	21,79	14,71	18,36	23,09	25,66	25,72	25,55	26,38	28,07	26,45	38,09
Água e esgoto	0,73	0,70	0,63	0,91	0,28	0,97	0,95	0,64	0,69	0,19	0,90
Outros	1,59	0,25	0,10	0,06	-	0,74	1,12	2,30	2,18	47,38	22,30
Manutenção do lar	34,11	17,62	20,11	22,03	26,06	36,31	28,28	87,92	67,91	279,48	182,84
Artigos de limpeza	11,67	6,02	8,23	10,53	13,35	15,28	21,27	20,03	24,01	17,47	35,58
Mobiliários e artigos do lar	23,02	8,48	13,41	23,53	22,48	33,17	28,54	46,55	45,04	59,21	89,69
Eletrodomésticos	25,53	12,00	17,50	24,19	28,68	35,67	49,04	42,38	26,29	70,53	66,98
Consertos artigos do lar	4,45	0,91	3,91	4,30	3,50	6,51	2,58	10,85	5,82	19,79	16,07
Vestuário	58,38	22,54	38,47	51,51	67,37	74,23	81,85	109,99	166,92	148,37	225,49
Roupa de homem	18,35	6,77	11,13	16,62	22,55	25,09	25,76	33,75	53,55	40,41	68,67
Roupa de mulher	13,56	4,21	8,11	10,82	17,95	17,34	15,81	33,27	38,92	48,46	51,96
Roupa de criança	8,17	3,73	7,02	8,16	7,96	8,16	10,59	15,02	26,12	14,28	17,74
Calçados e apetrechos	14,08	6,77	10,81	12,71	15,67	17,18	20,79	21,34	29,17	31,76	52,97
Jóias e bijuterias	2,82	0,29	0,98	2,02	2,05	3,76	6,46	5,10	10,06	11,56	29,22
Têxteis e armarinhos	1,41	0,77	0,42	1,19	1,19	2,70	2,44	1,52	9,10	1,91	4,94
Transporte	266,05	60,40	102,59	148,16	202,07	439,39	352,96	638,56	1 092,67	1 249,99	2 440,69
Urbano	28,24	32,46	21,66	25,27	21,30	25,23	41,52	29,87	28,10	87,97	65,05
Gasolina - veículo próprio	39,32	5,41	16,82	24,11	30,75	64,52	89,32	103,14	111,24	213,95	270,72
Álcool - veículo próprio	5,78	-	1,56	5,14	15,00	7,28	16,41	15,16	13,76	13,46	0,35
Manutenção - veículo próprio	33,46	1,90	11,62	19,27	37,52	42,36	63,10	78,05	186,77	146,84	278,99
Aquisição de veículos	106,06	12,56	27,44	49,78	65,25	154,43	94,93	331,04	483,41	406,37	1 495,42
Viagens	26,25	5,80	13,25	16,79	22,84	80,84	29,34	32,96	50,06	159,02	103,91
Outras	26,95	2,26	10,24	7,80	9,40	64,73	18,35	48,35	219,33	222,38	226,25
Higiene e Cuidados Pessoais	21,75	10,76	13,52	17,58	25,28	32,53	31,40	45,82	57,74	49,87	68,23
Perfume	6,82	2,61	4,31	5,74	6,17	10,09	8,10	14,47	28,83	19,82	21,84
Produtos para cabelo	2,04	1,15	1,09	1,67	3,42	3,77	2,20	2,40	5,71	4,46	3,33
Sabonete	2,35	1,39	1,43	2,13	2,78	3,65	4,13	4,29	3,99	2,74	5,69
Instrumentos e produtos de uso pessoal	10,55	5,61	6,69	8,04	12,90	15,03	16,98	24,66	19,22	22,84	37,37
Assistência a saúde	67,06	26,28	33,14	60,46	67,85	85,76	64,33	180,56	188,52	259,58	262,04
Remédios	33,45	19,40	22,58	32,65	40,35	31,88	34,83	68,79	70,95	95,90	82,96
Plano/Seguro saúde	5,18	0,13	0,64	1,26	6,19	5,34	9,21	18,32	33,14	39,00	54,20
Consulta e tratamento dentário	5,66	2,96	1,73	2,37	3,49	7,07	4,63	30,19	3,51	42,12	43,63
Consulta médica	4,45	1,79	2,27	3,74	4,71	5,96	5,12	11,84	12,99	19,71	13,88
Tratamento ambulatorial	0,58	0,55	0,05	0,13	0,63	1,57	0,32	3,54	2,72	-	0,72
Serviços de cirurgia	7,34	0,08	1,65	13,02	3,21	13,44	3,32	3,36	40,68	-	31,31
Hospitalização	3,04	-	0,99	0,85	1,87	11,00	-	27,13	10,38	4,10	-
Exames diversos	4,61	1,00	2,54	3,77	4,88	5,42	6,52	11,83	9,60	40,31	9,71
Material de tratamento	2,33	0,22	0,47	2,39	2,36	3,96	0,32	3,85	4,56	17,89	17,95
Outras	0,41	0,15	0,21	0,27	0,16	0,11	0,07	1,71	-	0,55	7,68

**Tabela 1.2.5.5 - Despesa monetária e não-monetária média mensal familiar, por classes de rendimento monetário e não-monetário mensal familiar, segundo os tipos de despesa, com indicação de características das famílias, na área rural - Região Centro-Oeste**

(conclusão)

Tipos de despesa e características das famílias	Despesa monetária e não-monetária média mensal familiar (R\$)										
	Total	Classes de rendimento monetário e não-monetário mensal familiar									
		Até 400 (1)	Mais de 400 a 600	Mais de 600 a 1 000	Mais de 1 000 a 1 200	Mais de 1 200 a 1 600	Mais de 1 600 a 2 000	Mais de 2 000 a 3 000	Mais de 3 000 a 4 000	Mais de 4 000 a 6 000	Mais de 6 000
Educação	13,19	3,01	4,74	6,03	8,85	10,06	26,72	32,08	59,87	60,52	177,68
Cursos regulares	3,45	0,00	0,13	0,10	0,33	1,14	5,37	11,34	33,37	12,59	85,15
Curso superior	2,42	-	0,25	0,85	0,05	3,80	2,78	8,33	6,65	32,75	32,02
Outros cursos	1,78	0,53	0,48	0,76	1,71	1,04	3,12	4,31	5,39	5,75	30,31
Livros didáticos e revistas técnicas	0,59	0,04	0,17	0,20	1,06	0,52	1,84	0,90	0,63	0,78	10,52
Artigos escolares	3,95	2,23	3,05	3,66	4,95	2,78	11,00	4,53	10,46	3,73	10,63
Outras	1,00	0,20	0,66	0,45	0,76	0,79	2,61	2,68	3,36	4,92	9,06
Recreação e cultura	10,60	1,93	5,69	4,34	7,70	16,69	11,85	29,45	52,51	71,75	79,44
Brinquedos e jogos	1,91	0,59	1,27	1,45	1,87	2,60	2,21	4,61	5,64	4,31	12,32
Celular e acessórios	2,08	0,27	1,18	0,95	1,87	2,33	2,07	5,95	5,09	15,71	21,28
Periódicos, livros e revistas	1,64	0,02	0,38	0,63	0,25	6,15	1,83	1,23	6,15	21,99	9,47
Diversões e esportes	4,53	0,83	2,82	1,15	3,56	4,92	4,67	15,62	32,88	26,35	35,35
Outras	0,44	0,22	0,05	0,16	0,15	0,69	1,06	2,05	2,76	3,39	1,02
Fumo	7,93	5,64	6,35	7,29	10,31	8,15	11,86	5,46	14,58	15,54	25,48
Serviços pessoais	7,01	2,14	4,03	5,58	6,85	6,61	8,86	15,11	26,05	30,85	43,78
Cabeleireiro	5,24	1,77	3,33	4,50	5,68	5,65	6,60	11,05	14,94	18,00	27,20
Manicuro e pedicuro	0,73	0,04	0,21	0,36	0,56	0,53	0,45	1,96	4,42	9,20	5,89
Consertos de artigos pessoais	0,28	0,07	0,10	0,31	0,07	0,09	0,30	0,52	3,64	0,84	0,79
Outras	0,76	0,25	0,39	0,41	0,54	0,35	1,51	1,58	3,05	2,81	9,90
Despesas diversas	29,69	7,35	16,19	16,43	19,34	41,94	48,44	105,63	97,76	148,77	188,02
Jogos e apostas	3,25	1,43	2,62	1,25	1,98	9,00	14,87	4,73	10,54	2,60	2,34
Comunicação	4,82	2,63	3,40	4,75	6,16	5,88	6,71	11,22	5,85	13,87	2,27
Cerimônias e festas	6,26	1,41	5,68	3,32	3,01	4,49	14,76	17,07	30,89	19,98	45,78
Serviços profissionais	7,83	0,00	0,36	1,27	3,09	10,23	3,06	62,66	17,34	54,05	108,10
Imóveis de uso ocasional	3,69	0,78	2,98	1,50	2,30	9,98	5,72	3,26	10,94	37,89	8,48
Outras	3,83	1,10	1,15	4,34	2,80	2,36	3,33	6,70	22,20	20,38	21,04
Outras despesas correntes	83,16	5,03	16,02	27,55	49,21	71,54	134,61	121,92	239,38	914,87	1 478,95
Impostos	36,45	1,15	4,82	6,61	11,11	14,27	59,45	46,97	99,49	400,94	916,82
Contribuições trabalhistas	16,21	1,24	4,63	10,66	13,67	21,82	19,83	26,30	30,20	90,50	239,73
Serviços bancários	4,22	0,34	0,72	0,50	2,54	6,14	8,70	12,05	17,25	29,15	70,11
Pensões, mesadas e doações	19,13	2,28	4,50	9,36	21,40	15,19	41,71	29,74	86,53	286,22	95,95
Previdência privada	1,02	-	-	-	-	-	-	1,50	0,03	11,25	39,62
Outras	6,13	0,02	1,36	0,43	0,49	14,13	4,93	5,37	5,88	96,80	116,71
Aumento do ativo	54,49	5,33	11,49	26,92	30,62	49,93	71,12	135,52	30,02	767,28	698,06
Imóvel (aquisição)	34,09	3,01	1,50	10,99	16,87	21,87	8,87	100,72	-	572,76	619,42
Imóvel (reforma)	20,27	2,33	9,96	15,93	13,73	28,04	62,23	34,65	30,02	194,42	72,51
Outros investimentos	0,13	-	0,02	-	0,03	0,01	0,02	0,15	-	0,10	6,14
Diminuição do passivo	12,25	1,42	0,49	7,94	10,58	27,71	8,58	20,89	24,54	25,15	206,83
Empréstimo e carnê	8,56	0,88	0,49	3,48	3,84	9,46	8,58	20,01	23,77	25,15	206,83
Prestação de imóvel	3,69	0,54	-	4,46	6,74	18,25	-	0,89	0,76	-	-
<b>Número de famílias</b>	<b>408 691</b>	<b>74 698</b>	<b>81 790</b>	<b>118 216</b>	<b>40 842</b>	<b>35 122</b>	<b>16 703</b>	<b>17 651</b>	<b>8 760</b>	<b>7 137</b>	<b>7 773</b>
<b>Tamanho médio da família</b>	<b>3,62</b>	<b>3,11</b>	<b>3,43</b>	<b>3,77</b>	<b>3,97</b>	<b>3,89</b>	<b>4,22</b>	<b>3,82</b>	<b>4,23</b>	<b>3,23</b>	<b>3,09</b>

Fonte: IBGE, Diretoria de Pesquisas, Coordenação de Índices de Preços, Pesquisa de Orçamentos Familiares 2002-2003.

Nota: O termo família está sendo utilizado para indicar a unidade de investigação da pesquisa "Unidade de Consumo", conforme descrito na introdução.

(1) Inclusive sem rendimento.



**Tabela 1.2.5.6 - Distribuição da despesa monetária e não-monetária média mensal familiar, por classes de rendimento monetário e não-monetário mensal familiar, segundo os tipos de despesa, na área rural - Região Centro-Oeste**

(continua)

Tipos de despesa	Distribuição da despesa monetária e não-monetária média mensal familiar (%)										
	Total	Classes de rendimento monetário e não-monetário mensal familiar									
		Até 400 (1)	Mais de 400 a 600	Mais de 600 a 1 000	Mais de 1 000 a 1 200	Mais de 1 200 a 1 600	Mais de 1 600 a 2 000	Mais de 2 000 a 3 000	Mais de 3 000 a 4 000	Mais de 4 000 a 6 000	Mais de 6 000
Despesa total	100,00	100,00	100,00	100,00	100,00	100,00	100,00	100,00	100,00	100,00	100,00
Despesas correntes	94,45	98,38	98,15	96,14	96,58	95,04	95,44	93,39	98,28	84,95	88,20
Despesas de consumo	87,53	97,17	95,69	93,09	92,50	90,48	87,74	88,23	90,74	67,57	68,92
Alimentação	23,26	31,30	32,07	29,47	30,72	21,10	27,03	18,55	16,86	11,29	7,91
Habitação	24,19	32,27	28,99	28,47	27,29	23,72	24,19	20,53	18,54	17,63	15,24
Aluguel	11,38	15,74	14,11	14,22	14,25	10,96	13,01	8,28	8,39	4,86	6,51
Serviços e taxas	4,59	5,73	5,15	4,89	5,23	4,66	3,76	3,46	4,82	4,28	3,62
Energia elétrica	1,66	1,80	1,88	1,72	2,42	1,83	1,27	1,29	1,86	1,35	1,06
Telefone fixo	0,45	0,08	0,10	0,17	0,28	0,71	0,20	0,52	1,12	1,01	0,78
Telefone Celular	0,47	0,09	0,23	0,34	0,38	0,37	0,72	0,42	0,87	0,52	0,98
Gás doméstico	1,81	3,53	2,83	2,56	2,13	1,64	1,46	1,12	0,88	0,50	0,50
Água e esgoto	0,06	0,17	0,10	0,10	0,02	0,06	0,05	0,03	0,02	0,00	0,01
Outros	0,13	0,06	0,02	0,01	-	0,05	0,06	0,10	0,07	0,90	0,29
Manutenção do lar	2,84	4,23	3,10	2,44	2,16	2,32	1,62	3,72	2,14	5,31	2,38
Artigos de limpeza	0,97	1,44	1,27	1,17	1,11	0,97	1,22	0,85	0,76	0,33	0,46
Mobiliários e artigos do lar	1,92	2,03	2,07	2,61	1,87	2,12	1,63	1,97	1,42	1,12	1,17
Eletrodomésticos	2,12	2,88	2,70	2,68	2,38	2,28	2,81	1,79	0,83	1,34	0,87
Consertos artigos do lar	0,37	0,22	0,60	0,48	0,29	0,42	0,15	0,46	0,18	0,38	0,21
Vestuário	4,86	5,41	5,93	5,70	5,59	4,74	4,68	4,65	5,26	2,82	2,94
Roupa de homem	1,53	1,63	1,72	1,84	1,87	1,60	1,47	1,43	1,69	0,77	0,90
Roupa de mulher	1,13	1,01	1,25	1,20	1,49	1,11	0,90	1,41	1,23	0,92	0,68
Roupa de criança	0,68	0,89	1,08	0,90	0,66	0,52	0,61	0,63	0,82	0,27	0,23
Calçados e apetrechos	1,17	1,62	1,67	1,41	1,30	1,10	1,19	0,90	0,92	0,60	0,69
Jóias e bijuterias	0,23	0,07	0,15	0,22	0,17	0,24	0,37	0,22	0,32	0,22	0,38
Tecidos e armarinhos	0,12	0,19	0,06	0,13	0,10	0,17	0,14	0,06	0,29	0,04	0,06
Transporte	22,14	14,49	15,81	16,41	16,77	28,04	20,19	27,00	34,43	23,74	31,82
Urbano	2,35	7,79	3,34	2,80	1,77	1,61	2,38	1,26	0,89	1,67	0,85
Gasolina - veículo próprio	3,27	1,30	2,59	2,67	2,55	4,12	5,11	4,36	3,50	4,06	3,53
Alcool - veículo próprio	0,48	-	0,24	0,57	1,24	0,46	0,94	0,64	0,43	0,26	0,00
Manutenção - veículo próprio	2,78	0,46	1,79	2,13	3,11	2,70	3,61	3,30	5,88	2,79	3,64
Aquisição de veículos	8,82	3,01	4,23	5,51	5,42	9,86	5,43	14,00	15,23	7,72	19,50
Viagens	2,18	1,39	2,04	1,86	1,90	5,16	1,68	1,39	1,58	3,02	1,35
Outras	2,24	0,54	1,58	0,86	0,78	4,13	1,05	2,04	6,91	4,22	2,95
Higiene e Cuidados Pessoais	1,81	2,58	2,08	1,95	2,10	2,08	1,80	1,94	1,82	0,95	0,89
Perfume	0,57	0,63	0,66	0,64	0,51	0,64	0,46	0,61	0,91	0,38	0,28
Produtos para cabelo	0,17	0,28	0,17	0,19	0,28	0,24	0,13	0,10	0,18	0,08	0,04
Sabonete	0,20	0,33	0,22	0,24	0,23	0,23	0,24	0,18	0,13	0,05	0,07
Instrumentos e produtos de uso pessoal	0,88	1,34	1,03	0,89	1,07	0,96	0,97	1,04	0,61	0,43	0,49
Assistência a saúde	5,58	6,31	5,11	6,70	5,63	5,47	3,68	7,63	5,94	4,93	3,42
Remédios	2,78	4,65	3,48	3,62	3,35	2,03	1,99	2,91	2,24	1,82	1,08
Plano/Seguro saúde	0,43	0,03	0,10	0,14	0,51	0,34	0,53	0,77	1,04	0,74	0,71
Consulta e tratamento dentário	0,47	0,71	0,27	0,26	0,29	0,45	0,27	1,28	0,11	0,80	0,57
Consulta médica	0,37	0,43	0,35	0,41	0,39	0,38	0,29	0,50	0,41	0,37	0,18
Tratamento ambulatorial	0,05	0,13	0,01	0,01	0,05	0,10	0,02	0,15	0,09	-	0,01
Serviços de cirurgia	0,61	0,02	0,25	1,44	0,27	0,86	0,19	0,14	1,28	-	0,41
Hospitalização	0,25	-	0,15	0,09	0,15	0,70	-	1,15	0,33	0,08	-
Exames diversos	0,38	0,24	0,39	0,42	0,40	0,35	0,37	0,50	0,30	0,77	0,13
Material de tratamento	0,19	0,05	0,07	0,26	0,20	0,25	0,02	0,16	0,14	0,34	0,23
Outras	0,03	0,04	0,03	0,03	0,01	0,01	0,00	0,07	-	0,01	0,10

**Tabela 1.2.5.6 - Distribuição da despesa monetária e não-monetária média mensal familiar, por classes de rendimento monetário e não-monetário mensal familiar, segundo os tipos de despesa, na área rural - Região Centro-Oeste**

(conclusão)

Tipos de despesa	Distribuição da despesa monetária e não-monetária média mensal familiar (%)										
	Total	Classes de rendimento monetário e não-monetário mensal familiar									
		Até 400 (1)	Mais de 400 a 600	Mais de 600 a 1 000	Mais de 1 000 a 1 200	Mais de 1 200 a 1 600	Mais de 1 600 a 2 000	Mais de 2 000 a 3 000	Mais de 3 000 a 4 000	Mais de 4 000 a 6 000	Mais de 6 000
Educação	1,10	0,72	0,73	0,67	0,73	0,64	1,53	1,36	1,89	1,15	2,32
Cursos regulares	0,29	0,00	0,02	0,01	0,03	0,07	0,31	0,48	1,05	0,24	1,11
Curso superior	0,20	-	0,04	0,09	0,00	0,24	0,16	0,35	0,21	0,62	0,42
Outros cursos	0,15	0,13	0,07	0,08	0,14	0,07	0,18	0,18	0,17	0,11	0,40
Livros didáticos e revistas técnicas	0,05	0,01	0,03	0,02	0,09	0,03	0,11	0,04	0,02	0,01	0,14
Artigos escolares	0,33	0,54	0,47	0,41	0,41	0,18	0,63	0,19	0,33	0,07	0,14
Outras	0,08	0,05	0,10	0,05	0,06	0,05	0,15	0,11	0,11	0,09	0,12
Recreação e cultura	0,88	0,46	0,88	0,48	0,64	1,07	0,68	1,25	1,65	1,36	1,04
Brinquedos e jogos	0,16	0,14	0,20	0,16	0,16	0,17	0,13	0,19	0,18	0,08	0,16
Celular e acessórios	0,17	0,06	0,18	0,11	0,16	0,15	0,12	0,25	0,16	0,30	0,28
Periódicos, livros e revistas	0,14	0,00	0,06	0,07	0,02	0,39	0,10	0,05	0,19	0,42	0,12
Diversões e esportes	0,38	0,20	0,43	0,13	0,30	0,31	0,27	0,66	1,04	0,50	0,46
Outras	0,04	0,05	0,01	0,02	0,01	0,04	0,06	0,09	0,09	0,06	0,01
Fumo	0,66	1,35	0,98	0,81	0,86	0,52	0,68	0,23	0,46	0,30	0,33
Serviços pessoais	0,58	0,51	0,62	0,62	0,57	0,42	0,51	0,64	0,82	0,59	0,57
Cabeleireiro	0,44	0,43	0,51	0,50	0,47	0,36	0,38	0,47	0,47	0,34	0,35
Manicuro e pedicuro	0,06	0,01	0,03	0,04	0,05	0,03	0,03	0,08	0,14	0,17	0,08
Consertos de artigos pessoais	0,02	0,02	0,02	0,03	0,01	0,01	0,02	0,02	0,11	0,02	0,01
Outras	0,06	0,06	0,06	0,05	0,05	0,02	0,09	0,07	0,10	0,05	0,13
Despesas diversas	2,47	1,76	2,49	1,82	1,61	2,68	2,77	4,47	3,08	2,83	2,45
Jogos e apostas	0,27	0,34	0,40	0,14	0,16	0,57	0,85	0,20	0,33	0,05	0,03
Comunicação	0,40	0,63	0,52	0,53	0,51	0,38	0,38	0,47	0,18	0,26	0,03
Cerimônias e festas	0,52	0,34	0,87	0,37	0,25	0,29	0,84	0,72	0,97	0,38	0,60
Serviços profissionais	0,65	0,00	0,06	0,14	0,26	0,65	0,18	2,65	0,55	1,03	1,41
Imóveis de uso ocasional	0,31	0,19	0,46	0,17	0,19	0,64	0,33	0,14	0,34	0,72	0,11
Outras	0,32	0,26	0,18	0,48	0,23	0,15	0,19	0,28	0,70	0,39	0,27
Outras despesas correntes	6,92	1,21	2,47	3,05	4,08	4,57	7,70	5,15	7,54	17,38	19,28
Impostos	3,03	0,28	0,74	0,73	0,92	0,91	3,40	1,99	3,13	7,62	11,95
Contribuições trabalhistas	1,35	0,30	0,71	1,18	1,13	1,39	1,13	1,11	0,95	1,72	3,13
Serviços bancários	0,35	0,08	0,11	0,06	0,21	0,39	0,50	0,51	0,54	0,55	0,91
Pensões, mesadas e doações	1,59	0,55	0,69	1,04	1,78	0,97	2,39	1,26	2,73	5,44	1,25
Previdência privada	0,08	-	-	-	-	-	-	0,06	0,00	0,21	0,52
Outras	0,51	0,01	0,21	0,05	0,04	0,90	0,28	0,23	0,19	1,84	1,52
Aumento do ativo	4,53	1,28	1,77	2,98	2,54	3,19	4,07	5,73	0,95	14,57	9,10
Imóvel (aquisição)	2,84	0,72	0,23	1,22	1,40	1,40	0,51	4,26	-	10,88	8,08
Imóvel (reforma)	1,69	0,56	1,54	1,76	1,14	1,79	3,56	1,46	0,95	3,69	0,95
Outros investimentos	0,01	-	0,00	-	0,00	0,00	0,00	0,01	-	0,00	0,08
Diminuição do passivo	1,02	0,34	0,08	0,88	0,88	1,77	0,49	0,88	0,77	0,48	2,70
Empréstimo e carnê	0,71	0,21	0,08	0,39	0,32	0,60	0,49	0,85	0,75	0,48	2,70
Prestação de imóvel	0,31	0,13	-	0,49	0,56	1,16	-	0,04	0,02	-	-

Fonte: IBGE, Diretoria de Pesquisas, Coordenação de Índices de Preços, Pesquisa de Orçamentos Familiares 2002-2003.

Nota: O termo família está sendo utilizado para indicar a unidade de investigação da pesquisa "Unidade de Consumo", conforme descrito na introdução.

(1) Inclusive sem rendimento.



**Tabela 1.2.5.7 - Despesa monetária e não-monetária média mensal familiar, por situação do domicílio e distribuição da despesa monetária e não-monetária, segundo os tipos de despesa - Região Centro-Oeste**

(continua)

Tipos de despesa	Despesa monetária e não-monetária média mensal familiar						
	Total (R\$)	Urbana			Rural		
		Total (%)	Despesa monetária (%)	Despesa não-monetária (%)	Total (%)	Despesa monetária (%)	Despesa não-monetária (%)
Despesa total	1 756,68	91,99	79,32	12,67	8,01	6,38	1,63
Despesas correntes	1 644,24	91,92	78,54	13,38	8,08	6,38	1,70
Despesas de consumo	1 433,61	91,41	76,09	15,32	8,59	6,65	1,95
Alimentação	259,40	87,38	83,30	4,07	12,62	8,98	3,64
Habituação	514,02	93,38	55,15	38,23	6,62	3,35	3,27
Aluguel	238,40	93,28	12,94	80,33	6,72	0,13	6,59
Serviços e taxas	135,27	95,23	95,12	0,11	4,78	4,74	0,04
Energia elétrica	40,28	94,19	94,19	-	5,81	5,81	-
Telefone fixo	30,62	97,91	97,91	-	2,06	2,06	-
Telefone Celular	13,02	94,93	94,93	-	5,07	5,07	-
Gás doméstico	23,23	89,02	88,38	0,65	10,98	10,76	0,22
Água e esgoto	15,73	99,43	99,43	-	0,57	0,57	-
Outros	12,40	98,47	98,47	-	1,53	1,53	-
Manutenção do lar	62,37	93,60	92,80	0,80	6,40	5,27	1,14
Artigos de limpeza	10,57	87,04	86,00	1,14	12,96	12,49	0,47
Mobiliários e artigos do lar	31,29	91,37	84,69	6,68	8,63	8,21	0,38
Eletrodomésticos	31,06	90,37	83,67	6,70	9,62	9,03	0,59
Consertos artigos do lar	5,06	89,72	88,74	0,99	10,28	10,28	-
Vestuário	84,56	91,91	87,15	4,78	8,09	7,65	0,44
Roupa de homem	20,85	89,69	85,23	4,46	10,31	9,74	0,58
Roupa de mulher	23,07	93,11	88,73	4,38	6,89	6,50	0,39
Roupa de criança	12,54	92,34	86,76	5,58	7,66	7,26	0,40
Calçados e apetrechos	21,98	92,49	87,99	4,50	7,51	7,10	0,41
Jóias e bijuterias	4,77	93,08	85,53	7,55	6,92	6,71	0,21
Tecidos e armarinhos	1,34	88,06	85,07	2,99	11,94	11,94	0,00
Transporte	297,79	89,54	87,45	2,08	10,46	10,10	0,36
Urbano	33,04	89,98	89,98	-	10,02	10,02	-
Gasolina - veículo próprio	63,35	92,74	92,44	0,30	7,28	7,21	0,06
Álcool - veículo próprio	5,90	88,47	87,46	1,02	11,53	11,53	-
Manutenção - veículo próprio	31,15	87,42	87,29	0,13	12,58	12,55	0,00
Aquisição de veículos	117,22	89,40	84,52	4,88	10,60	9,71	0,89
Viagens	26,99	88,63	88,00	0,63	11,37	11,37	0,00
Outras	20,14	84,31	84,21	0,10	15,69	15,69	-
Higiene e Cuidados Pessoais	30,58	91,66	88,91	2,75	8,34	8,18	0,13
Perfume	12,09	93,38	88,67	4,71	6,62	6,45	0,17
Produtos para cabelo	2,66	91,35	89,85	1,50	9,02	9,02	0,00
Sabonete	1,97	85,79	84,77	1,02	13,71	13,71	0,00
Instrumentos e produtos de uso pessoal	13,86	91,05	89,54	1,52	8,95	8,80	0,14
Assistência a saúde	91,72	91,43	91,43	-	8,56	8,56	-
Remédios	39,81	90,15	90,15	-	9,85	9,85	-
Plano/Seguro saúde	20,89	97,08	97,08	-	2,92	2,92	-
Consulta e tratamento dentário	9,50	93,05	93,05	-	6,95	6,95	-
Consulta médica	5,16	89,92	89,92	-	10,08	10,08	-
Tratamento ambulatorial	0,85	91,76	91,76	-	8,24	8,24	-
Serviços de cirurgia	5,48	84,31	84,31	-	15,69	15,69	-
Hospitalização	1,05	65,71	65,71	-	34,29	34,29	-
Exames diversos	3,79	85,75	85,75	-	14,25	14,25	-
Material de tratamento	3,59	92,20	92,20	-	7,52	7,52	-
Outras	1,61	96,89	96,89	-	3,11	3,11	-

**Tabela 1.2.5.7 - Despesa monetária e não-monetária média mensal familiar, por situação do domicílio e distribuição da despesa monetária e não-monetária, segundo os tipos de despesa - Região Centro-Oeste**

(conclusão)

Tipos de despesa	Despesa monetária e não-monetária média mensal familiar						
	Total (R\$)	Urbana			Rural		
		Total (%)	Despesa monetária (%)	Despesa não-monetária (%)	Total (%)	Despesa monetária (%)	Despesa não-monetária (%)
Educação	58,04	97,33	96,90	0,43	2,65	2,62	0,05
Cursos regulares	14,75	97,29	97,29	-	2,71	2,71	-
Curso superior	23,94	98,83	98,83	-	1,17	1,17	-
Outros cursos	9,18	97,71	97,71	-	2,29	2,29	-
Livros didáticos e revistas técnicas	2,19	96,80	93,61	3,20	3,20	3,20	0,00
Artigos escolares	5,16	90,89	88,76	2,13	8,91	8,72	0,19
Outras	2,82	95,74	93,26	2,48	4,26	3,90	0,35
Recreação e cultura	32,77	96,22	93,47	2,75	3,78	3,69	0,09
Brinquedos e jogos	3,75	94,13	89,33	4,80	5,87	5,87	0,27
Celular e acessórios	5,00	95,00	84,00	11,00	4,80	4,60	0,20
Periódicos, livros e revistas	4,85	96,08	95,26	0,62	3,92	3,92	-
Diversões e esportes	17,90	97,04	96,76	0,28	2,96	2,91	0,06
Outras	1,28	96,09	89,06	7,03	3,91	3,91	0,78
Fumo	9,43	90,14	88,65	1,48	9,86	9,33	0,53
Serviços pessoais	15,74	94,79	94,79	-	5,21	5,21	-
Cabeleireiro	9,73	93,63	93,63	-	6,27	6,27	-
Manicuro e pedicuro	3,13	97,12	97,12	-	2,88	2,88	-
Consertos de artigos pessoais	0,39	92,31	92,31	-	7,69	7,69	-
Outras	2,49	96,39	96,39	-	3,61	3,61	-
Despesas diversas	39,56	91,20	90,67	0,56	8,80	8,67	0,10
Jogos e apostas	3,94	90,36	90,36	-	9,64	9,64	-
Comunicação	5,55	89,73	89,73	-	10,27	10,27	-
Cerimônias e festas	8,18	90,95	90,95	-	8,92	8,92	-
Serviços profissionais	10,56	91,29	91,29	-	8,71	8,71	-
Imóveis de uso ocasional	4,21	89,79	89,79	0,00	10,21	10,21	-
Outras	7,13	93,69	90,60	3,09	6,31	5,75	0,56
Outras despesas correntes	210,63	95,38	95,23	0,15	4,62	4,56	0,06
Impostos	93,03	95,41	95,38	0,03	4,59	4,59	-
Contribuições trabalhistas	51,25	96,29	96,27	0,02	3,71	3,71	-
Serviços bancários	11,13	95,51	95,51	-	4,40	4,40	-
Pensões, mesadas e doações	28,68	92,19	91,28	0,94	7,81	7,57	0,24
Previdência privada	3,30	96,36	96,36	-	3,64	3,64	-
Outras	23,24	96,90	96,90	-	3,10	2,84	0,26
Aumento do ativo	81,91	92,21	89,10	3,11	7,79	7,34	0,46
Imóvel (aquisição)	52,99	92,47	88,90	3,57	7,53	7,11	0,42
Imóvel (reforma)	28,76	91,76	89,46	2,29	8,24	7,72	0,52
Outros investimentos	0,15	93,33	93,33	0,00	13,33	13,33	-
Diminuição do passivo	30,53	95,28	94,99	0,29	4,68	3,67	1,02
Empréstimo e carnê	17,56	94,31	94,19	0,11	5,69	5,52	0,17
Prestação de imóvel	12,97	96,68	96,07	0,54	3,32	1,23	2,16

Fonte: IBGE, Diretoria de Pesquisas, Coordenação de Índices de Preços, Pesquisa de Orçamentos Familiares 2002-2003.

Nota: O termo família está sendo utilizado para indicar a unidade de investigação da pesquisa "Unidade de Consumo", conforme descrito na introdução.

**Tabela 1.2.5.8 - Despesa monetária e não-monetária média mensal familiar, com alimentação, por classes de rendimento monetário e não-monetário mensal, segundo os tipos de despesa, com indicação de características das famílias - Região Centro-Oeste**

(continua)

Tipos de despesa	Despesa monetária e não-monetária média mensal familiar (R\$)									
	Total	Classes de rendimento monetário e não-monetário mensal familiar								
		Até 400 (1)	Mais de 400 a 600	Mais de 600 a 1 000	Mais de 1 000 a 1 200	Mais de 1 200 a 1 600	Mais de 1 600 a 2 000	Mais de 2 000 a 3 000	Mais de 3 000 a 4 000	Mais de 4 000
Despesas com alimentação	259,40	128,03	171,51	211,52	270,27	284,50	314,31	349,92	400,90	552,76
Alimentação no domicílio	195,94	113,93	147,48	174,05	216,86	219,72	239,81	245,30	274,34	332,33
Cereais, leguminosas e oleaginosas	26,16	24,47	27,39	26,17	33,01	27,67	30,98	22,11	23,58	21,52
Arroz	18,19	16,71	19,71	18,02	23,63	19,48	22,10	15,30	15,52	14,10
Feijão	6,79	6,94	6,65	6,97	8,04	6,92	7,38	5,62	6,75	5,82
Outros	1,18	0,81	1,03	1,18	1,34	1,27	1,51	1,19	1,31	1,61
Farinhas, féculas e massas	8,14	5,37	5,66	7,76	8,50	9,95	10,75	8,66	9,31	13,36
Macarrão	3,05	2,30	2,46	2,91	3,39	3,98	4,54	2,59	3,16	3,89
Farinha de trigo	1,99	1,41	1,58	2,48	2,85	2,63	2,16	1,45	1,71	1,61
Farinha de mandioca	0,57	0,49	0,47	0,87	0,47	0,68	0,30	0,54	0,23	0,43
Outras	2,53	1,17	1,16	1,51	1,80	2,66	3,75	4,08	4,21	7,44
Tubérculos e raízes	2,79	1,35	1,86	2,52	3,24	3,32	3,88	3,66	3,51	4,96
Batata inglesa	1,16	0,55	0,84	1,14	1,18	1,42	1,47	1,60	1,42	1,82
Cenoura	0,50	0,22	0,32	0,42	0,53	0,62	0,61	0,67	0,61	1,05
Outros	1,14	0,58	0,71	0,96	1,53	1,28	1,79	1,38	1,48	2,09
Açúcares e derivados	11,27	7,11	8,71	11,06	11,48	13,57	12,48	13,88	12,72	17,19
Açúcar refinado	0,26	0,31	0,10	0,15	0,40	0,48	0,11	0,23	0,12	0,57
Açúcar cristal	5,97	4,89	5,45	6,63	7,00	7,98	6,15	6,00	5,41	4,21
Outros	5,04	1,91	3,16	4,28	4,08	5,11	6,21	7,66	7,20	12,41
Legumes e verduras	6,11	2,71	4,19	5,42	6,89	7,09	8,24	7,76	8,82	11,53
Tomate	1,43	0,66	1,06	1,24	1,65	1,60	2,13	1,93	2,11	2,32
Cebola	0,89	0,41	0,67	0,84	1,14	1,06	1,29	1,11	1,37	1,25
Alface	0,91	0,47	0,60	0,81	0,84	1,15	1,27	1,28	1,08	1,70
Outros	2,88	1,18	1,87	2,53	3,26	3,28	3,56	3,44	4,26	6,27
Frutas	7,35	2,20	3,85	4,90	6,91	8,64	10,13	11,16	13,09	20,03
Banana	1,90	0,81	1,27	1,52	2,13	2,34	2,39	2,94	3,29	3,37
Laranja	1,00	0,31	0,58	0,80	0,97	1,21	1,35	1,52	1,78	2,21
Maçã	1,16	0,38	0,65	0,68	0,82	1,34	2,20	1,63	2,08	3,18
Outras frutas	3,30	0,71	1,36	1,90	2,99	3,75	4,19	5,06	5,93	11,27
Carnes, vísceras e pescados	35,02	18,64	25,07	30,29	37,74	41,97	42,22	51,69	52,97	56,65
Carne de boi de primeira	12,21	4,33	6,53	9,36	13,65	15,63	16,15	21,75	23,40	22,66
Carne de boi de segunda	8,63	7,03	8,38	9,97	10,73	8,74	9,00	9,14	7,36	6,68
Carne de suíno	2,03	0,94	1,24	1,67	1,40	3,82	3,70	2,60	3,13	2,67
Carnes e peixes industrializados	4,63	2,02	2,98	3,53	3,97	4,92	4,98	7,09	9,27	10,72
Pescados frescos	1,82	0,73	0,69	1,01	2,48	2,00	1,67	1,58	3,47	6,65
Outros	5,70	3,60	5,25	4,76	5,52	6,85	6,72	9,53	6,35	7,27
Aves e ovos	13,03	7,92	10,16	12,62	13,81	16,51	18,25	14,55	16,13	17,53
Frango	9,92	6,12	8,05	9,82	10,39	12,17	14,24	11,36	11,28	12,61

**Tabela 1.2.5.8 - Despesa monetária e não-monetária média mensal familiar, com alimentação, por classes de rendimento monetário e não-monetário mensal, segundo os tipos de despesa, com indicação de características das famílias - Região Centro-Oeste**

(conclusão)

Tipos de despesa	Despesa monetária e não-monetária média mensal familiar (R\$)									
	Total	Classes de rendimento monetário e não-monetário mensal familiar								
		Até 400 (1)	Mais de 400 a 600	Mais de 600 a 1 000	Mais de 1 000 a 1 200	Mais de 1 200 a 1 600	Mais de 1 600 a 2 000	Mais de 2 000 a 3 000	Mais de 3 000 a 4 000	Mais de 4 000
Ovo de galinha	2,65	1,69	2,04	2,58	3,04	3,54	3,41	3,09	2,98	3,27
Outros	0,46	0,12	0,07	0,23	0,39	0,80	0,59	0,10	1,87	1,65
Leites e derivados	21,47	9,63	13,82	18,66	25,41	24,03	25,75	26,54	34,26	44,04
Leite de vaca	12,64	5,55	9,13	12,61	16,05	14,15	16,51	13,83	19,94	20,19
Leite em pó	1,15	1,46	0,66	0,99	0,98	1,74	0,87	1,67	1,15	1,09
Queijos	3,00	0,69	1,30	1,50	2,99	2,80	3,57	4,77	5,53	11,03
Outros	4,68	1,93	2,72	3,56	5,38	5,34	4,79	6,27	7,63	11,73
Panificados	18,10	8,86	12,29	14,48	18,38	20,07	22,97	24,29	31,47	36,86
Pão francês	10,41	4,90	6,98	8,32	11,19	12,15	14,09	14,05	19,34	19,35
Biscoito	4,24	2,74	3,42	3,41	4,40	4,81	4,92	5,08	5,62	7,90
Outros panificados	3,45	1,22	1,88	2,75	2,78	3,11	3,97	5,16	6,51	9,60
Óleos e gorduras	9,78	8,44	9,12	10,42	12,08	9,52	9,53	8,63	13,55	9,62
Óleo de soja	8,65	8,04	8,15	9,83	11,45	8,84	8,38	7,71	9,78	5,75
Azeite de oliva	0,27	0,03	0,03	0,07	0,13	0,12	0,29	0,32	1,31	1,32
Outros	0,86	0,36	0,94	0,52	0,50	0,56	0,86	0,60	2,47	2,54
Bebidas e infusões	18,23	7,68	11,40	14,00	15,99	18,65	23,79	28,73	31,03	42,34
Café moído	4,11	3,16	3,90	4,35	4,76	4,12	4,70	4,32	3,95	4,56
Refrigerantes	6,34	2,32	3,89	5,18	6,03	6,63	9,33	10,71	11,69	12,47
Cervejas e chopes	4,43	0,99	1,88	2,31	2,70	4,94	6,34	9,15	10,79	13,01
Outras bebidas alcoólicas	1,11	0,27	0,56	0,52	0,50	0,86	1,34	1,68	1,74	4,88
Outras	2,23	0,94	1,16	1,63	2,00	2,10	2,08	2,87	2,87	7,43
Enlatados e conservas	1,15	0,50	0,52	0,65	1,13	1,34	1,80	1,79	2,07	3,13
Sal e condimentos	4,70	2,79	3,32	4,64	5,30	6,05	5,63	5,49	5,65	6,95
Massa de tomate	1,17	0,79	0,93	1,35	1,45	1,40	1,50	0,95	1,09	1,33
Maionese	0,47	0,21	0,22	0,40	0,52	0,61	0,64	0,62	0,54	1,07
Sal refinado	0,43	0,37	0,33	0,61	0,52	0,38	0,60	0,32	0,33	0,29
Outros	2,63	1,43	1,85	2,29	2,81	3,65	2,89	3,59	3,69	4,25
Alimentos preparados	3,57	0,46	1,37	1,61	1,83	2,82	3,86	5,96	8,10	15,70
Outros	9,07	5,79	8,75	8,85	15,15	8,53	9,55	10,40	8,09	10,91
Alimentação fora do domicílio	63,46	14,10	24,03	37,48	53,41	64,78	74,50	104,62	126,56	220,44
Almoço e jantar	27,02	4,55	6,64	11,93	17,52	23,85	32,58	45,29	54,67	119,26
Café, leite, café/leite e chocolate	0,77	0,17	0,25	0,77	0,36	0,81	1,16	1,43	1,05	2,09
Sanduíches e salgados	6,86	1,74	3,50	4,32	6,35	7,82	8,40	12,86	18,89	16,07
Refrigerantes e outras bebidas não alcoólicas	6,83	1,74	2,69	4,59	6,27	7,47	8,80	12,25	15,05	18,81
Lanches	9,90	2,35	5,02	7,07	8,24	10,72	8,99	12,69	15,20	34,98
Cervejas, chopes e outras bebidas alcoólicas	8,81	2,46	4,14	5,90	11,69	10,15	9,27	15,60	16,58	22,32
Outras	3,27	1,10	1,78	2,91	2,98	3,96	5,30	4,50	5,12	6,91
<b>Número de famílias</b>	<b>3 489 528</b>	<b>567 950</b>	<b>554 958</b>	<b>821 269</b>	<b>247 398</b>	<b>348 938</b>	<b>210 390</b>	<b>272 527</b>	<b>142 883</b>	<b>323 215</b>
<b>Tamanho médio da família</b>	<b>3,50</b>	<b>2,94</b>	<b>3,34</b>	<b>3,57</b>	<b>3,78</b>	<b>3,63</b>	<b>3,80</b>	<b>3,82</b>	<b>4,04</b>	<b>3,53</b>

Fonte: IBGE, Diretoria de Pesquisas, Coordenação de Índices de Preços, Pesquisa de Orçamentos Familiares 2002-2003.

Nota: O termo família está sendo utilizado para indicar a unidade de investigação da pesquisa "Unidade de Consumo", conforme descrito na introdução.

(1) Inclusive sem rendimento.

**Tabela 1.2.5.9 - Distribuição da despesa monetária e não-monetária média mensal familiar, com alimentação, por classes de rendimento monetário e não-monetário mensal familiar, segundo os tipos de despesa - Região Centro-Oeste**

(continua)

Tipos de despesa	Distribuição da despesa monetária e não-monetária média mensal familiar (%)									
	Total	Classes de rendimento monetário e não-monetário mensal familiar								
		Até 400 (1)	Mais de 400 a 600	Mais de 600 a 1 000	Mais de 1 000 a 1 200	Mais de 1 200 a 1 600	Mais de 1 600 a 2 000	Mais de 2 000 a 3 000	Mais de 3 000 a 4 000	Mais de 4 000
Despesas com alimentação	100,00	100,00	100,00	100,00	100,00	100,00	100,00	100,00	100,00	100,00
Alimentação no domicílio	75,54	88,99	85,99	82,28	80,24	77,23	76,30	70,10	68,43	60,12
Cereais, leguminosas e oleaginosas	10,08	19,11	15,97	12,37	12,21	9,73	9,86	6,32	5,88	3,89
Arroz	7,01	13,05	11,49	8,52	8,74	6,85	7,03	4,37	3,87	2,55
Feijão	2,62	5,42	3,88	3,29	2,98	2,43	2,35	1,61	1,68	1,05
Outros	0,46	0,64	0,60	0,56	0,50	0,45	0,48	0,34	0,33	0,29
Farinhas, féculas e massas	3,14	4,19	3,30	3,67	3,15	3,50	3,42	2,48	2,32	2,42
Macarrão	1,18	1,80	1,43	1,38	1,25	1,40	1,44	0,74	0,79	0,70
Farinha de trigo	0,77	1,10	0,92	1,17	1,05	0,92	0,69	0,41	0,43	0,29
Farinha de mandioca	0,22	0,38	0,27	0,41	0,17	0,24	0,10	0,15	0,06	0,08
Outras	0,97	0,91	0,68	0,71	0,66	0,94	1,19	1,17	1,05	1,35
Tubérculos e raízes	1,08	1,05	1,09	1,19	1,20	1,17	1,23	1,04	0,87	0,90
Batata inglesa	0,45	0,43	0,49	0,54	0,44	0,50	0,47	0,46	0,35	0,33
Cenoura	0,19	0,17	0,19	0,20	0,20	0,22	0,20	0,19	0,15	0,19
Outros	0,44	0,45	0,41	0,45	0,57	0,45	0,57	0,39	0,37	0,38
Açúcares e derivados	4,34	5,55	5,08	5,23	4,25	4,77	3,97	3,97	3,17	3,11
Açúcar refinado	0,10	0,24	0,06	0,07	0,15	0,17	0,04	0,07	0,03	0,10
Açúcar cristal	2,30	3,82	3,18	3,13	2,59	2,81	1,96	1,71	1,35	0,76
Outros	1,94	1,49	1,84	2,02	1,51	1,80	1,98	2,19	1,80	2,25
Legumes e verduras	2,36	2,12	2,44	2,56	2,55	2,49	2,62	2,22	2,20	2,09
Tomate	0,55	0,51	0,62	0,59	0,61	0,56	0,68	0,55	0,53	0,42
Cebola	0,34	0,32	0,39	0,40	0,42	0,37	0,41	0,32	0,34	0,23
Alface	0,35	0,37	0,35	0,38	0,31	0,40	0,40	0,37	0,27	0,31
Outros	1,11	0,92	1,09	1,20	1,21	1,15	1,13	0,98	1,06	1,13
Frutas	2,83	1,72	2,24	2,31	2,56	3,04	3,22	3,19	3,26	3,62
Banana	0,73	0,63	0,74	0,72	0,79	0,82	0,76	0,84	0,82	0,61
Laranja	0,39	0,24	0,34	0,38	0,36	0,42	0,43	0,44	0,45	0,40
Maçã	0,45	0,30	0,38	0,32	0,30	0,47	0,70	0,47	0,52	0,58
Outras frutas	1,27	0,55	0,79	0,90	1,11	1,32	1,33	1,45	1,48	2,04
Carnes, vísceras e pescados	13,50	14,56	14,62	14,32	13,96	14,75	13,43	14,77	13,21	10,25
Carne de boi de primeira	4,71	3,38	3,81	4,43	5,05	5,49	5,14	6,22	5,84	4,10
Carne de boi de segunda	3,33	5,49	4,89	4,71	3,97	3,07	2,86	2,61	1,83	1,21
Carne de suíno	0,78	0,73	0,73	0,79	0,52	1,34	1,18	0,74	0,78	0,48
Carnes e peixes industrializados	1,79	1,58	1,74	1,67	1,47	1,73	1,58	2,03	2,31	1,94
Pescados frescos	0,70	0,57	0,40	0,48	0,92	0,70	0,53	0,45	0,86	1,20
Outros	2,20	2,81	3,06	2,25	2,04	2,41	2,14	2,72	1,58	1,32
Aves e ovos	5,02	6,19	5,93	5,96	5,11	5,80	5,81	4,16	4,02	3,17
Frango	3,82	4,78	4,70	4,64	3,84	4,28	4,53	3,25	2,81	2,28

**Tabela 1.2.5.9 - Distribuição da despesa monetária e não-monetária média mensal familiar, com alimentação, por classes de rendimento monetário e não-monetário mensal familiar, segundo os tipos de despesa - Região Centro-Oeste**

(conclusão)

Tipos de despesa	Distribuição da despesa monetária e não-monetária média mensal familiar (%)									
	Total	Classes de rendimento monetário e não-monetário mensal familiar								
		Até 400 (1)	Mais de 400 a 600	Mais de 600 a 1 000	Mais de 1 000 a 1 200	Mais de 1 200 a 1 600	Mais de 1 600 a 2 000	Mais de 2 000 a 3 000	Mais de 3 000 a 4 000	Mais de 4 000
Ovo de galinha	1,02	1,32	1,19	1,22	1,12	1,25	1,09	0,88	0,74	0,59
Outros	0,18	0,09	0,04	0,11	0,14	0,28	0,19	0,03	0,47	0,30
Leites e derivados	8,28	7,53	8,06	8,82	9,40	8,45	8,19	7,58	8,54	7,97
Leite de vaca	4,87	4,33	5,33	5,96	5,94	4,98	5,25	3,95	4,97	3,65
Leite em pó	0,44	1,14	0,39	0,47	0,36	0,61	0,28	0,48	0,29	0,20
Queijos	1,16	0,54	0,76	0,71	1,11	0,98	1,14	1,36	1,38	2,00
Outros	1,80	1,51	1,58	1,68	1,99	1,88	1,52	1,79	1,90	2,12
Panificados	6,98	6,92	7,16	6,85	6,80	7,05	7,31	6,94	7,85	6,67
Pão francês	4,01	3,83	4,07	3,93	4,14	4,27	4,48	4,01	4,82	3,50
Biscoito	1,64	2,14	2,00	1,61	1,63	1,69	1,56	1,45	1,40	1,43
Outros panificados	1,33	0,95	1,10	1,30	1,03	1,09	1,26	1,48	1,62	1,74
Óleos e gorduras	3,77	6,59	5,32	4,93	4,47	3,35	3,03	2,47	3,38	1,74
Óleo de soja	3,34	6,28	4,75	4,65	4,24	3,11	2,66	2,20	2,44	1,04
Azeite de oliva	0,10	0,03	0,02	0,03	0,05	0,04	0,09	0,09	0,33	0,24
Outros	0,33	0,28	0,55	0,25	0,18	0,20	0,27	0,17	0,62	0,46
Bebidas e infusões	7,03	6,00	6,65	6,62	5,92	6,56	7,57	8,21	7,74	7,66
Café moído	1,59	2,47	2,27	2,05	1,76	1,45	1,50	1,24	0,98	0,82
Refrigerantes	2,44	1,81	2,27	2,45	2,23	2,33	2,97	3,06	2,92	2,26
Cervejas e chopes	1,71	0,78	1,10	1,09	1,00	1,74	2,02	2,62	2,69	2,35
Outras bebidas alcoólicas	0,43	0,21	0,33	0,25	0,18	0,30	0,43	0,48	0,43	0,88
Outras	0,86	0,73	0,68	0,77	0,74	0,74	0,66	0,82	0,71	1,34
Enlatados e conservas	0,44	0,39	0,30	0,31	0,42	0,47	0,57	0,51	0,52	0,57
Sal e condimentos	1,81	2,18	1,94	2,20	1,96	2,13	1,79	1,57	1,41	1,26
Massa de tomate	0,45	0,62	0,54	0,64	0,54	0,49	0,48	0,27	0,27	0,24
Maionese	0,18	0,16	0,13	0,19	0,19	0,22	0,20	0,18	0,13	0,19
Sal refinado	0,17	0,29	0,19	0,29	0,19	0,13	0,19	0,09	0,08	0,05
Outros	1,01	1,12	1,08	1,08	1,04	1,28	0,92	1,03	0,92	0,77
Alimentos preparados	1,38	0,36	0,80	0,76	0,68	0,99	1,23	1,70	2,02	2,84
Outros	3,50	4,52	5,10	4,18	5,60	3,00	3,04	2,97	2,02	1,97
Alimentação fora do domicílio	24,47	11,01	14,01	17,72	19,76	22,77	23,70	29,90	31,57	39,88
Almoço e jantar	10,42	3,56	3,87	5,64	6,48	8,38	10,36	12,94	13,64	21,57
Café, leite, café/leite e chocolate	0,30	0,13	0,15	0,37	0,13	0,28	0,37	0,41	0,26	0,38
Sanduíches e salgados	2,64	1,36	2,04	2,04	2,35	2,75	2,67	3,68	4,71	2,91
Refrigerantes e outras bebidas não alcoólicas	2,63	1,36	1,57	2,17	2,32	2,63	2,80	3,50	3,75	3,40
Lanches	3,82	1,83	2,93	3,34	3,05	3,77	2,86	3,63	3,79	6,33
Cervejas, chopes e outras bebidas alcoólicas	3,40	1,92	2,42	2,79	4,32	3,57	2,95	4,46	4,14	4,04
Outras	1,26	0,86	1,04	1,38	1,10	1,39	1,69	1,29	1,28	1,25

Fonte: IBGE, Diretoria de Pesquisas, Coordenação de Índices de Preços, Pesquisa de Orçamentos Familiares 2002-2003.

Nota: O termo família está sendo utilizado para indicar a unidade de investigação da pesquisa "Unidade de Consumo", conforme descrito na introdução.

(1) Inclusive sem rendimento.

## **2 Rendimentos**

### **2.1 Brasil**

### **2.2 Grandes Regiões**





**Tabela 2.1.1 - Rendimento monetário e não-monetário médio mensal familiar, por classes de rendimento monetário e não-monetário mensal familiar, segundo os tipos de origem do rendimento, com indicação de características das famílias - Brasil**

Origem do rendimento e características das famílias	Rendimento monetário e não-monetário médio mensal familiar (R\$)										
	Total	Classes de rendimento monetário e não-monetário mensal familiar									
		Até 400 (1)	Mais de 400 a 600	Mais de 600 a 1 000	Mais de 1 000 a 1 200	Mais de 1 200 a 1 600	Mais de 1 600 a 2 000	Mais de 2 000 a 3 000	Mais de 3 000 a 4 000	Mais de 4 000 a 6 000	Mais de 6 000
<b>Rendimento total</b>	<b>1 789,66</b>	<b>260,21</b>	<b>491,25</b>	<b>770,79</b>	<b>1 086,70</b>	<b>1 366,31</b>	<b>1 766,63</b>	<b>2 411,04</b>	<b>3 413,65</b>	<b>4 815,21</b>	<b>10 897,52</b>
Rendimento do trabalho	1 109,39	115,42	242,27	448,28	670,77	872,82	1 160,70	1 631,08	2 278,86	3 244,76	6 409,09
Empregado	759,65	76,12	169,92	323,92	493,56	651,96	854,78	1 163,50	1 525,14	2 232,53	4 013,11
Empregador	129,41	0,45	1,75	5,50	19,00	31,70	48,73	106,53	298,75	469,30	1 442,64
Conta própria	220,33	38,85	70,60	118,86	158,22	189,16	257,19	361,06	454,97	542,93	953,34
Transferência	268,78	56,03	108,25	127,08	153,76	183,96	249,25	304,15	442,49	702,34	1 715,15
Aposentadoria previdência pública	201,43	42,72	89,54	102,52	125,02	142,90	188,76	227,82	345,41	575,89	1 144,79
Aposentadoria previdência privada	14,41	0,17	0,31	1,17	2,46	2,85	7,51	13,58	11,02	23,83	200,06
Bolsa de estudo	6,20	0,03	0,07	0,15	0,48	0,74	2,11	1,24	6,09	2,66	105,24
Pensão alimentícia, mesada ou doação	27,31	6,43	11,42	15,03	19,08	24,52	41,80	45,39	39,76	64,03	107,67
Transferência transitória	19,43	6,67	6,91	8,22	6,73	12,94	9,07	16,13	40,20	35,93	157,39
Rendimento de aluguel	32,80	0,96	2,37	4,64	11,33	16,00	18,96	43,88	83,11	96,36	291,50
Aluguel de bens imóveis	29,82	0,90	2,18	4,21	9,96	14,34	16,74	41,90	75,70	75,75	273,33
Aluguel de bens móveis	2,98	0,06	0,20	0,43	1,37	1,66	2,22	1,98	7,41	20,61	18,17
Outros rendimentos	117,73	2,64	7,07	13,42	26,37	41,29	59,35	109,31	203,54	284,21	1 369,74
Vendas esporádicas	67,79	1,46	3,68	7,29	15,03	20,17	32,28	69,50	114,49	156,25	799,21
Empréstimos	13,65	0,59	1,46	2,68	5,10	9,91	12,35	17,10	27,47	34,21	117,44
Aplicações de capital	24,89	0,14	1,01	1,77	4,52	7,03	8,78	12,50	42,58	51,61	334,54
Outros	11,40	0,45	0,91	1,67	1,72	4,18	5,93	10,21	19,00	42,14	118,55
Rendimento não monetário	260,96	85,17	131,29	177,37	224,46	252,23	278,37	322,61	405,67	487,54	1 112,04
<b>Número de famílias</b>	<b>48 534 638</b>	<b>7 949 351</b>	<b>6 747 421</b>	<b>10 181 484</b>	<b>3 528 908</b>	<b>5 086 643</b>	<b>3 349 073</b>	<b>4 571 410</b>	<b>2 416 195</b>	<b>2 236 892</b>	<b>2 467 262</b>
<b>Tamanho médio da família</b>	<b>3,62</b>	<b>3,34</b>	<b>3,53</b>	<b>3,68</b>	<b>3,73</b>	<b>3,72</b>	<b>3,70</b>	<b>3,80</b>	<b>3,72</b>	<b>3,72</b>	<b>3,63</b>

Fonte: IBGE, Diretoria de Pesquisas, Coordenação de Índices de Preços, Pesquisa de Orçamentos Familiares 2002-2003.

Notas: 1. O termo família está sendo utilizado para indicar a unidade de investigação da pesquisa "Unidade de Consumo", conforme descrito na introdução.

2. Médias obtidas segundo o rendimento de cada célula sobre o número de famílias da coluna correspondente.

(1) Inclusive sem rendimento.

**Tabela 2.1.2 - Distribuição do rendimento monetário e não-monetário médio mensal familiar, por classes de rendimento monetário e não-monetário mensal familiar, segundo a origem do rendimento - Brasil**

Origem do rendimento	Distribuição do rendimento monetário e não-monetário médio mensal familiar (%)										
	Total	Classes de rendimento monetário e não-monetário mensal familiar									
		Até 400 (1)	Mais de 400 a 600	Mais de 600 a 1 000	Mais de 1 000 a 1 200	Mais de 1 200 a 1 600	Mais de 1 600 a 2 000	Mais de 2 000 a 3 000	Mais de 3 000 a 4 000	Mais de 4 000 a 6 000	Mais de 6 000
<b>Rendimento total</b>	<b>100,00</b>	<b>100,00</b>	<b>100,00</b>	<b>100,00</b>	<b>100,00</b>	<b>100,00</b>	<b>100,00</b>	<b>100,00</b>	<b>100,00</b>	<b>100,00</b>	<b>100,00</b>
Rendimento do trabalho	61,99	44,36	49,32	58,16	61,73	63,88	65,70	67,65	66,76	67,39	58,81
Empregado	42,45	29,25	34,59	42,03	45,42	47,72	48,39	48,26	44,68	46,36	36,83
Empregador	7,23	0,17	0,36	0,71	1,75	2,32	2,76	4,42	8,75	9,75	13,24
Conta própria	12,31	14,93	14,37	15,42	14,56	13,85	14,56	14,98	13,33	11,28	8,75
Transferência	15,02	21,53	22,04	16,49	14,15	13,46	14,11	12,62	12,96	14,59	15,74
Aposentadoria previdência pública	11,26	16,42	18,23	13,30	11,50	10,46	10,69	9,45	10,12	11,96	10,51
Aposentadoria previdência privada	0,81	0,07	0,06	0,15	0,23	0,21	0,43	0,56	0,32	0,50	1,84
Bolsa de estudo	0,35	0,01	0,02	0,02	0,04	0,05	0,12	0,05	0,18	0,06	0,97
Pensão alimentícia, mesada ou doação	1,53	2,47	2,32	1,95	1,76	1,79	2,37	1,88	1,17	1,33	0,99
Transferência transitória	1,09	2,56	1,41	1,07	0,62	0,95	0,51	0,67	1,18	0,75	1,44
Rendimento de aluguel	1,83	0,37	0,48	0,60	1,04	1,17	1,07	1,82	2,43	2,00	2,68
Aluguel de bens imóveis	1,67	0,35	0,44	0,55	0,92	1,05	0,95	1,74	2,22	1,57	2,51
Aluguel de bens móveis	0,17	0,02	0,04	0,06	0,13	0,12	0,13	0,08	0,22	0,43	0,17
Outros rendimentos	6,58	1,01	1,44	1,74	2,43	3,02	3,36	4,53	5,96	5,90	12,57
Vendas esporádicas	3,79	0,56	0,75	0,95	1,38	1,48	1,83	2,88	3,35	3,25	7,33
Empréstimos	0,76	0,23	0,30	0,35	0,47	0,73	0,70	0,71	0,81	0,71	1,08
Aplicações de capital	1,39	0,05	0,21	0,23	0,42	0,52	0,50	0,52	1,25	1,07	3,07
Outros	0,64	0,17	0,19	0,22	0,16	0,31	0,34	0,42	0,56	0,88	1,09
Rendimento não-monetário	14,58	32,73	26,73	23,01	20,66	18,46	15,76	13,38	11,88	10,13	10,21

Fonte: IBGE, Diretoria de Pesquisas, Coordenação de Índices de Preços, Pesquisa de Orçamentos Familiares 2002-2003.

Notas: 1. O termo família está sendo utilizado para indicar a unidade de investigação da pesquisa "Unidade de Consumo", conforme descrito na introdução.

2. Médias obtidas segundo o rendimento de cada célula sobre o número de famílias da coluna correspondente.

(1) Inclusive sem rendimento.

**Tabela 2.1.3 - Rendimento monetário e não-monetário médio mensal familiar, por classes de rendimento monetário e não-monetário mensal familiar, segundo os tipos de origem do rendimento, com indicação de características das famílias, na área urbana - Brasil**

Origem do rendimento e características das famílias	Rendimento monetário e não-monetário médio mensal familiar (R\$)										
	Total	Classes de rendimento monetário e não-monetário mensal familiar									
		Até 400 (1)	Mais de 400 a 600	Mais de 600 a 1 000	Mais de 1 000 a 1 200	Mais de 1 200 a 1 600	Mais de 1 600 a 2 000	Mais de 2 000 a 3 000	Mais de 3 000 a 4 000	Mais de 4 000 a 6 000	Mais de 6 000
<b>Rendimento total</b>	<b>1 954,43</b>	<b>262,99</b>	<b>490,90</b>	<b>772,91</b>	<b>1 086,75</b>	<b>1 366,09</b>	<b>1 766,54</b>	<b>2 412,04</b>	<b>3 412,78</b>	<b>4 812,27</b>	<b>10 911,52</b>
Rendimento do trabalho	1 225,11	119,92	249,51	465,00	681,27	883,54	1 170,97	1 640,86	2 288,15	3 256,42	6 412,76
Empregado	857,03	82,26	179,73	345,05	516,78	681,19	880,40	1 202,48	1 560,90	2 278,10	4 096,64
Empregador	142,64	0,38	1,74	4,63	19,19	28,88	46,07	100,94	295,05	456,37	1 413,41
Conta própria	225,44	37,28	68,04	115,32	145,31	173,48	244,51	337,45	432,20	521,95	902,71
Transferência	291,59	58,31	105,11	120,20	149,81	185,87	250,31	307,10	445,89	713,52	1 724,42
Aposentadoria previdência pública	217,66	45,39	85,48	94,29	120,02	143,80	188,80	230,41	350,41	586,90	1 160,31
Aposentadoria previdência privada	16,74	0,23	0,21	1,24	2,73	2,86	8,09	14,40	10,15	23,20	206,27
Bolsa de estudo	7,28	0,03	0,09	0,14	0,47	0,82	2,27	1,31	6,37	2,74	108,33
Pensão alimentícia, mesada ou doação	30,51	7,23	13,14	16,75	20,47	25,18	42,18	46,54	40,45	64,14	110,15
Transferência transitória	19,41	5,44	6,20	7,77	6,12	13,20	8,96	14,44	38,51	36,53	139,35
Rendimento de aluguel	36,71	1,22	2,72	4,81	11,47	16,78	19,25	44,90	80,50	94,17	290,15
Aluguel de bens imóveis	33,30	1,17	2,51	4,45	9,92	14,96	17,01	42,89	73,28	72,84	271,48
Aluguel de bens móveis	3,42	0,05	0,21	0,36	1,55	1,82	2,24	2,01	7,21	21,33	18,66
Outros rendimentos	129,76	2,33	6,72	12,65	26,04	37,90	57,36	103,73	195,71	267,27	1 369,17
Vendas esporádicas	74,82	1,31	3,78	6,64	15,24	18,29	30,66	66,50	110,19	145,02	800,37
Empréstimos	14,17	0,52	1,16	2,49	4,73	8,71	11,83	15,78	26,19	31,56	110,87
Aplicações de capital	28,38	0,16	1,08	1,94	4,75	6,78	9,13	11,63	41,08	51,77	340,12
Outros	12,40	0,34	0,70	1,58	1,32	4,13	5,74	9,82	18,25	38,93	117,81
Rendimento não-monetário	271,25	81,21	126,84	170,24	218,16	241,99	268,66	315,45	402,54	480,88	1 115,02
<b>Número de famílias</b>	<b>41 133 202</b>	<b>5 539 767</b>	<b>5 243 746</b>	<b>8 381 090</b>	<b>3 128 224</b>	<b>4 571 594</b>	<b>3 108 450</b>	<b>4 297 623</b>	<b>2 309 661</b>	<b>2 161 242</b>	<b>2 391 806</b>
<b>Tamanho médio da família</b>	<b>3,55</b>	<b>3,13</b>	<b>3,39</b>	<b>3,57</b>	<b>3,66</b>	<b>3,65</b>	<b>3,65</b>	<b>3,76</b>	<b>3,69</b>	<b>3,72</b>	<b>3,63</b>

Fonte: IBGE, Diretoria de Pesquisas, Coordenação de Índices de Preços, Pesquisa de Orçamentos Familiares 2002-2003.

Notas: 1. O termo família está sendo utilizado para indicar a unidade de investigação da pesquisa "Unidade de Consumo", conforme descrito na introdução.

2. Médias obtidas segundo o rendimento de cada célula sobre o número de famílias da coluna correspondente.

(1) Inclusive sem rendimento.

**Tabela 2.1.4 - Distribuição de rendimento monetário e não-monetário médio mensal familiar, por classes de rendimento monetário e não-monetário mensal familiar, segundo a origem do rendimento, na área urbana - Brasil**

Origem do rendimento	Distribuição do rendimento monetário e não-monetário médio mensal familiar (%)										
	Total	Classes de rendimento monetário e não-monetário mensal familiar									
		Até 400 (1)	Mais de 400 a 600	Mais de 600 a 1 000	Mais de 1 000 a 1 200	Mais de 1 200 a 1 600	Mais de 1 600 a 2 000	Mais de 2 000 a 3 000	Mais de 3 000 a 4 000	Mais de 4 000 a 6 000	Mais de 6 000
<b>Rendimento total</b>	<b>100,00</b>	<b>100,00</b>	<b>100,00</b>	<b>100,00</b>	<b>100,00</b>	<b>100,00</b>	<b>100,00</b>	<b>100,00</b>	<b>100,00</b>	<b>100,00</b>	<b>100,00</b>
Rendimento do trabalho	62,68	45,60	50,83	60,16	62,69	64,68	66,29	68,03	67,05	67,67	58,77
Empregado	43,85	31,28	36,61	44,64	47,55	49,86	49,84	49,85	45,74	47,34	37,54
Empregador	7,30	0,15	0,35	0,60	1,77	2,11	2,61	4,19	8,65	9,48	12,95
Conta própria	11,54	14,18	13,86	14,92	13,37	12,70	13,84	13,99	12,66	10,85	8,27
Transferência	14,92	22,17	21,41	15,55	13,79	13,61	14,17	12,73	13,07	14,83	15,80
Aposentadoria previdência pública	11,14	17,26	17,41	12,20	11,04	10,53	10,69	9,55	10,27	12,20	10,63
Aposentadoria previdência privada	0,86	0,09	0,04	0,16	0,25	0,21	0,46	0,60	0,30	0,48	1,89
Bolsa de estudo	0,37	0,01	0,02	0,02	0,04	0,06	0,13	0,05	0,19	0,06	0,99
Pensão alimentícia, mesada ou doação	1,56	2,75	2,68	2,17	1,88	1,84	2,39	1,93	1,19	1,33	1,01
Transferência transitória	0,99	2,07	1,26	1,01	0,56	0,97	0,51	0,60	1,13	0,76	1,28
Rendimento de aluguel	1,88	0,47	0,55	0,62	1,06	1,23	1,09	1,86	2,36	1,96	2,66
Aluguel de bens imóveis	1,70	0,45	0,51	0,58	0,91	1,10	0,96	1,78	2,15	1,51	2,49
Aluguel de bens móveis	0,18	0,02	0,04	0,05	0,14	0,13	0,13	0,08	0,21	0,44	0,17
Outros rendimentos	6,64	0,89	1,37	1,64	2,40	2,78	3,25	4,30	5,74	5,55	12,55
Vendas esporádicas	3,83	0,50	0,77	0,86	1,40	1,34	1,74	2,76	3,23	3,01	7,34
Empréstimos	0,73	0,20	0,24	0,32	0,44	0,64	0,67	0,65	0,77	0,66	1,02
Aplicações de capital	1,45	0,06	0,22	0,25	0,44	0,50	0,52	0,48	1,20	1,08	3,12
Outros	0,63	0,13	0,14	0,20	0,12	0,30	0,33	0,41	0,54	0,81	1,08
Rendimento não-monetário	13,88	30,88	25,84	22,03	20,08	17,71	15,21	13,08	11,80	9,99	10,22

Fonte: IBGE, Diretoria de Pesquisas, Coordenação de Índices de Preços, Pesquisa de Orçamentos Familiares 2002-2003.

Notas: 1. O termo família está sendo utilizado para indicar a unidade de investigação da pesquisa "Unidade de Consumo", conforme descrição.

2. Médias obtidas segundo o rendimento de cada célula sobre o número de famílias da coluna correspondente.

(1) Inclusive sem rendimento.

**Tabela 2.1.5 - Rendimento monetário e não-monetário médio mensal familiar, por classes de rendimento monetário e não-monetário mensal familiar, segundo os tipos de origem do rendimento, com indicação de características das famílias, na área rural - Brasil**

Origem do rendimento e características das famílias	Rendimento monetário e não-monetário médio mensal familiar (R\$)										
	Total	Classes de rendimento monetário e não-monetário mensal familiar									
		Até 400 (1)	Mais de 400 a 600	Mais de 600 a 1 000	Mais de 1 000 a 1 200	Mais de 1 200 a 1 600	Mais de 1 600 a 2 000	Mais de 2 000 a 3 000	Mais de 3 000 a 4 000	Mais de 4 000 a 6 000	Mais de 6 000
<b>Rendimento total</b>	<b>873,94</b>	<b>253,84</b>	<b>492,45</b>	<b>760,96</b>	<b>1 086,33</b>	<b>1 368,21</b>	<b>1 767,71</b>	<b>2 395,27</b>	<b>3 432,51</b>	<b>4 899,30</b>	<b>10 453,82</b>
Rendimento do trabalho	466,28	105,06	217,01	370,43	588,79	777,67	1 027,95	1 477,55	2 077,51	2 911,83	6 292,69
Empregado	218,50	62,00	135,71	225,56	312,28	392,57	523,80	551,64	749,90	930,47	1 365,52
Empregador	55,85	0,62	1,78	9,56	17,51	56,73	83,12	194,29	378,98	838,90	2 368,98
Conta própria	191,92	42,45	79,52	135,30	259,00	328,37	421,03	731,63	948,63	1 142,46	2 558,19
Transferência	142,00	50,81	119,21	159,15	184,66	167,02	235,53	257,80	368,72	382,90	1 421,24
Aposentadoria previdência pública	111,28	36,59	103,69	140,83	164,05	134,95	188,25	187,05	237,01	261,23	652,82
Aposentadoria previdência privada	1,48	0,05	0,67	0,80	0,38	2,76	-	0,66	29,92	41,77	3,21
Bolsa de estudo	0,18	0,04	0,03	0,17	0,53	0,04	-	0,12	0,09	0,52	7,22
Pensão alimentícia, mesada ou doação	9,53	4,62	5,41	7,01	8,22	18,62	36,82	27,34	24,77	60,67	28,99
Transferência transitória	19,53	9,50	9,40	10,34	11,47	10,65	10,46	42,63	76,94	18,71	728,99
Rendimento de aluguel	11,04	0,36	1,17	3,83	10,25	9,03	15,30	27,94	139,63	158,91	334,31
Aluguel de bens imóveis	10,48	0,29	1,01	3,07	10,24	8,87	13,32	26,43	128,08	158,84	331,85
Aluguel de bens móveis	0,56	0,07	0,15	0,77	0,01	0,16	1,98	1,51	11,55	0,07	2,46
Outros rendimentos	50,85	3,34	8,27	16,98	28,97	71,38	85,02	196,90	373,10	768,01	1 387,91
Vendas esporádicas	28,75	1,80	3,35	10,31	13,40	36,89	53,21	116,59	207,73	477,07	762,42
Empréstimos	10,74	0,73	2,52	3,58	8,00	20,52	19,11	37,82	55,21	109,95	325,71
Aplicações de capital	5,51	0,10	0,76	0,99	2,76	9,32	4,26	26,19	74,95	47,28	157,84
Outros	5,86	0,71	1,65	2,11	4,82	4,66	8,42	16,31	35,20	133,71	141,94
Rendimento não-monetário	203,76	94,26	146,79	210,57	273,67	343,11	403,92	435,08	473,56	677,65	1 017,68
<b>Número de famílias</b>	<b>7 401 436</b>	<b>2 409 583</b>	<b>1 503 675</b>	<b>1 800 394</b>	<b>400 684</b>	<b>515 049</b>	<b>240 623</b>	<b>273 787</b>	<b>106 534</b>	<b>75 650</b>	<b>75 456</b>
<b>Tamanho médio da família</b>	<b>4,05</b>	<b>3,81</b>	<b>4,03</b>	<b>4,21</b>	<b>4,27</b>	<b>4,31</b>	<b>4,35</b>	<b>4,37</b>	<b>4,34</b>	<b>3,81</b>	<b>3,55</b>

Fonte: IBGE, Diretoria de Pesquisas, Coordenação de Índices de Preços, Pesquisa de Orçamentos Familiares 2002-2003.

Notas: 1.O termo família está sendo utilizado para indicar a unidade de investigação da pesquisa "Unidade de Consumo", conforme descrito na introdução.

2.Médias obtidas segundo o rendimento de cada célula sobre o número de famílias da coluna correspondente.

(1) Inclusive sem rendimento.

**Tabela 2.1.6 - Distribuição do rendimento monetário e não-monetário médio mensal familiar, por classes de rendimento monetário e não-monetário mensal familiar, segundo a origem do rendimento, na área rural - Brasil**

Origem do rendimento e características da família	Distribuição do rendimento monetário e não-monetário médio mensal familiar (%)											
	Total	Classes de rendimento monetário e não-monetário mensal familiar										
		Até 400 (1)	Mais de 400 a 600	Mais de 600 a 1 000	Mais de 1 000 a 1 200	Mais de 1 200 a 1 600	Mais de 1 600 a 2 000	Mais de 2 000 a 3 000	Mais de 3 000 a 4 000	Mais de 4 000 a 6 000	Mais de 6 000	
<b>Rendimento total</b>	<b>100,00</b>	<b>100,00</b>	<b>100,00</b>	<b>100,00</b>	<b>100,00</b>	<b>100,00</b>	<b>100,00</b>	<b>100,00</b>	<b>100,00</b>	<b>100,00</b>	<b>100,00</b>	<b>100,00</b>
Rendimento do trabalho	53,35	41,39	44,07	48,68	54,20	56,84	58,15	61,69	60,52	59,43	60,20	
Empregado	25,00	24,42	27,56	29,64	28,75	28,69	29,63	23,03	21,85	18,99	13,06	
Empregador	6,39	0,24	0,36	1,26	1,61	4,15	4,70	8,11	11,04	17,12	22,66	
Conta própria	21,96	16,72	16,15	17,78	23,84	24,00	23,82	30,55	27,64	23,32	24,47	
Transferência	16,25	20,02	24,21	20,91	17,00	12,21	13,32	10,76	10,74	7,82	13,60	
Aposentadoria previdência pública	12,73	14,42	21,06	18,51	15,10	9,86	10,65	7,81	6,91	5,33	6,25	
Aposentadoria previdência privada	0,17	0,02	0,14	0,11	0,04	0,20	-	0,03	0,87	0,85	0,03	
Bolsa de estudo	0,02	0,02	0,01	0,02	0,05	0,00	-	0,01	0,00	0,01	0,07	
Pensão alimentícia, mesada ou doação	1,09	1,82	1,10	0,92	0,76	1,36	2,08	1,14	0,72	1,24	0,28	
Transferência transitória	2,24	3,74	1,91	1,36	1,06	0,78	0,59	1,78	2,24	0,38	6,97	
Rendimento de aluguel	1,26	0,14	0,24	0,50	0,94	0,66	0,87	1,17	4,07	3,24	3,20	
Aluguel de bens imóveis	1,20	0,12	0,21	0,40	0,94	0,65	0,75	1,10	3,73	3,24	3,17	
Aluguel de bens móveis	0,06	0,03	0,03	0,10	0,00	0,01	0,11	0,06	0,34	0,00	0,02	
Outros rendimentos	5,82	1,32	1,68	2,23	2,67	5,22	4,81	8,22	10,87	15,68	13,28	
Vendas esporádicas	3,29	0,71	0,68	1,35	1,23	2,70	3,01	4,87	6,05	9,74	7,29	
Empréstimos	1,23	0,29	0,51	0,47	0,74	1,50	1,08	1,58	1,61	2,24	3,12	
Aplicações de capital	0,63	0,04	0,15	0,13	0,25	0,68	0,24	1,09	2,18	0,97	1,51	
Outros	0,67	0,28	0,34	0,28	0,44	0,34	0,48	0,68	1,03	2,73	1,36	
Rendimento não-monetário	23,32	37,14	29,81	27,67	25,19	25,08	22,85	18,16	13,80	13,83	9,74	

Fonte: IBGE, Diretoria de Pesquisas, Coordenação de Índices de Preços, Pesquisa de Orçamentos Familiares 2002-2003.

Notas: 1.O termo família está sendo utilizado para indicar a unidade de investigação da pesquisa "Unidade de Consumo", conforme descrito na introdução.

2.Médias obtidas segundo o rendimento de cada célula sobre o número de famílias da coluna correspondente.

(1) Inclusive sem rendimento.

**Tabela 2.1.7 - Rendimento monetário e não-monetário médio mensal familiar, por tipos de origem dos rendimentos, segundo a situação do domicílio, Grandes Regiões e Unidades da Federação**

Situação do domicílio, Grandes Regiões e Unidades da Federação	Rendimento monetário e não-monetário médio mensal familiar (R\$)					
	Rendimento total	Rendimento do trabalho	Transferência	Rendimento de aluguel	Outros rendimentos	Rendimento não- monetário
<b>Brasil</b>	<b>1 789,66</b>	<b>1 109,39</b>	<b>268,78</b>	<b>32,80</b>	<b>11773</b>	<b>260,96</b>
<b>Situação do domicílio</b>						
Urbana	1 954,43	1 225,11	291,59	36,71	129,76	271,25
Rural	873,94	466,28	142,00	11,04	50,85	203,76
<b>Norte</b>	<b>1 259,91</b>	<b>827,72</b>	<b>135,78</b>	<b>12,92</b>	<b>73,76</b>	<b>209,72</b>
Rondônia	1 641,83	1 054,57	111,22	19,62	224,88	231,53
Acre	1 195,43	784,29	158,96	10,53	31,80	209,84
Amazonas	1 188,37	780,29	150,41	8,48	20,67	228,51
Roraima	1 316,79	926,74	79,28	10,40	64,17	236,20
Pará	1 217,01	790,71	147,24	14,19	62,06	202,81
Amapá	1 347,32	940,75	145,71	9,88	37,17	213,80
Tocantins	1 132,38	778,87	82,91	11,19	91,83	167,58
<b>Nordeste</b>	<b>1 085,82</b>	<b>645,39</b>	<b>200,13</b>	<b>14,74</b>	<b>56,93</b>	<b>168,62</b>
Maranhão	820,74	488,21	129,10	4,20	36,49	162,73
Piauí	944,06	563,74	187,55	6,54	48,82	137,40
Ceará	1 151,15	690,39	240,13	11,37	54,77	154,49
Rio Grande do Norte	1 127,62	636,79	245,20	17,63	67,64	160,36
Paraíba	904,57	492,52	219,85	10,79	36,11	145,30
Pernambuco	1 086,58	650,52	219,81	13,04	35,03	168,18
Alagoas	1 101,45	691,09	185,79	39,54	49,41	135,62
Sergipe	1 009,69	581,32	194,11	10,24	56,36	167,65
Bahia	1 226,47	736,17	184,75	19,28	85,97	200,30
<b>Sudeste</b>	<b>2 204,71</b>	<b>1 374,07</b>	<b>331,39</b>	<b>44,65</b>	<b>149,31</b>	<b>305,29</b>
Minas Gerais	1 803,62	1 042,14	315,09	32,61	153,38	260,40
Espírito Santo	1 803,41	1 121,59	306,16	33,01	115,14	227,51
Rio de Janeiro	2 313,05	1 349,42	501,42	52,75	120,81	288,64
São Paulo	2 378,42	1 558,31	271,00	47,84	161,99	339,29
<b>Sul</b>	<b>1 946,30</b>	<b>1 182,47</b>	<b>280,54</b>	<b>38,74</b>	<b>145,33</b>	<b>299,22</b>
Paraná	1 912,61	1 249,42	210,16	34,43	176,02	242,58
Santa Catarina	1 893,22	1 168,40	233,87	46,17	143,74	301,06
Rio Grande do Sul	2 001,62	1 131,33	364,52	38,83	119,48	347,45
<b>Centro-Oeste</b>	<b>1 781,45</b>	<b>1 166,45</b>	<b>210,21</b>	<b>26,44</b>	<b>110,88</b>	<b>267,47</b>
Mato Grosso do Sul	1 486,05	981,02	182,74	24,91	89,29	208,09
Mato Grosso	1 389,50	948,74	136,17	13,80	87,83	202,96
Goiás	1 494,65	968,82	152,65	25,95	80,55	266,68
Distrito Federal	3 241,48	2 094,12	465,92	43,73	234,45	403,26

Fonte: IBGE, Diretoria de Pesquisas, Coordenação de Índices de Preços de Orçamentos Familiares 2002-2003.

Nota: O termo família está sendo utilizado para indicar a unidade de investigação da pesquisa "Unidade de Consumo", conforme descrito na introdução.

**Tabela 2.1.8 - Distribuição do rendimento monetário e não-monetário médio mensal familiar, por tipos de rendimentos, segundo as Grandes Regiões e Unidades da Federação**

Situação do domicílio, Grandes Regiões e Unidades da Federação	Distribuição do rendimento monetário e não-monetário médio mensal familiar (%)					
	Rendimento total	Rendimento do trabalho	Transferência	Rendimento de aluguel	Outros rendimentos	Rendimento não- monetário
<b>Brasil</b>	<b>100,00</b>	<b>62,00</b>	<b>15,02</b>	<b>1,83</b>	<b>6,58</b>	<b>14,58</b>
<b>Situação do domicílio</b>						
Urbana	100,00	62,68	14,92	1,88	6,64	13,88
Rural	100,00	53,35	16,25	1,26	5,82	23,32
<b>Norte</b>	<b>100,00</b>	<b>65,70</b>	<b>10,78</b>	<b>1,03</b>	<b>5,85</b>	<b>16,65</b>
Rondônia	100,00	64,23	6,77	1,20	13,70	14,10
Acre	100,00	65,61	13,30	0,88	2,66	17,55
Amazonas	100,00	65,66	12,66	0,71	1,74	19,23
Roraima	100,00	70,38	6,02	0,79	4,87	17,94
Pará	100,00	64,97	12,10	1,17	5,10	16,66
Amapá	100,00	69,82	10,81	0,73	2,76	15,87
Tocantins	100,00	68,78	7,32	0,99	8,11	14,80
<b>Nordeste</b>	<b>100,00</b>	<b>59,44</b>	<b>18,43</b>	<b>1,36</b>	<b>5,24</b>	<b>15,53</b>
Maranhão	100,00	59,48	15,73	0,51	4,45	19,83
Piauí	100,00	59,71	19,87	0,69	5,17	14,55
Ceará	100,00	59,97	20,86	0,99	4,76	13,42
Rio Grande do Norte	100,00	56,47	21,74	1,56	6,00	14,22
Paraíba	100,00	54,45	24,30	1,19	3,99	16,06
Pernambuco	100,00	59,87	20,23	1,20	3,22	15,48
Alagoas	100,00	62,74	16,87	3,59	4,49	12,31
Sergipe	100,00	57,57	19,22	1,01	5,58	16,60
Bahia	100,00	60,02	15,06	1,57	7,01	16,33
<b>Sudeste</b>	<b>100,00</b>	<b>62,32</b>	<b>15,03</b>	<b>2,03</b>	<b>6,77</b>	<b>13,85</b>
Minas Gerais	100,00	57,78	17,47	1,81	8,50	14,44
Espírito Santo	100,00	62,19	16,98	1,83	6,38	12,62
Rio de Janeiro	100,00	58,34	21,68	2,28	5,22	12,48
São Paulo	100,00	65,52	11,39	2,01	6,81	14,27
<b>Sul</b>	<b>100,00</b>	<b>60,75</b>	<b>14,41</b>	<b>1,99</b>	<b>7,47</b>	<b>15,37</b>
Paraná	100,00	65,33	10,99	1,80	9,20	12,68
Santa Catarina	100,00	61,71	12,35	2,44	7,59	15,90
Rio Grande do Sul	100,00	56,52	18,21	1,94	5,97	17,36
<b>Centro-Oeste</b>	<b>100,00</b>	<b>65,48</b>	<b>11,80</b>	<b>1,48</b>	<b>6,22</b>	<b>15,01</b>
Mato Grosso do Sul	100,00	66,02	12,30	1,68	6,01	14,00
Mato Grosso	100,00	68,28	9,80	0,99	6,32	14,61
Goiás	100,00	64,82	10,21	1,74	5,39	17,84
Distrito Federal	100,00	64,60	14,37	1,35	7,23	12,44

Fonte: IBGE, Diretoria de Pesquisas, Coordenação de Índices de Preços, Pesquisa de Orçamento Familiares 2002-2003.

Nota: O termo família está sendo utilizado para indicar a unidade de investigação da pesquisa "Unidade de Consumo", conforme descrito na introdução.



**Tabela 2.2.1.1 - Rendimento monetário e não-monetário médio mensal familiar, por classes de rendimento monetário e não-monetário mensal familiar, segundo os tipos de origem do rendimento, com indicação de características das famílias - Região Norte**

Origem do rendimento e características das famílias	Rendimento monetário e não-monetário médio mensal familiar (R\$)										
	Total	Classes de rendimento monetário e não-monetário mensal familiar									
		Até 400 (1)	Mais de 400 a 600	Mais de 600 a 1 000	Mais de 1 000 a 1 200	Mais de 1 200 a 1 600	Mais de 1 600 a 2 000	Mais de 2 000 a 3 000	Mais de 3 000 a 4 000	Mais de 4 000 a 6 000	Mais de 6 000
<b>Rendimento total</b>	<b>1 259,91</b>	<b>263,78</b>	<b>490,96</b>	<b>765,28</b>	<b>1 087,84</b>	<b>1 369,75</b>	<b>1 760,24</b>	<b>2 407,53</b>	<b>3 422,96</b>	<b>4 896,14</b>	<b>11 001,65</b>
Rendimento do trabalho	827,72	125,54	272,76	459,27	706,44	915,85	1 196,68	1 634,03	2 413,96	3 628,02	7 631,21
Empregado	480,84	68,60	156,33	283,07	434,32	603,08	814,62	1 087,85	1 629,15	2 462,27	2 812,29
Empregador	84,19	0,51	4,42	8,42	25,74	36,26	56,08	104,36	241,40	473,94	1 970,29
Conta própria	262,69	56,43	112,01	167,78	246,37	276,51	325,98	441,81	543,41	691,80	2 848,63
Transferência	135,78	38,61	64,34	94,52	110,85	137,22	159,77	292,10	388,56	348,93	1 064,04
Aposentadoria previdência pública	103,22	27,72	47,79	69,86	76,19	97,68	105,71	246,78	273,59	316,33	842,21
Aposentadoria previdência privada	3,39	0,07	-	0,62	0,71	0,51	1,19	2,41	12,59	17,61	86,84
Bolsa de estudo	0,61	0,11	0,08	0,07	0,07	0,13	0,07	5,94	1,16	2,26	2,67
Pensão alimentícia, mesada ou doação	20,02	6,71	10,61	17,06	23,50	28,13	43,17	28,40	85,55	11,31	64,25
Transferência transitória	8,53	4,00	5,86	6,92	10,38	10,76	9,62	8,56	15,67	1,42	68,07
Rendimento de aluguel	12,92	0,77	1,99	4,65	6,69	14,24	18,78	23,50	33,06	83,76	168,73
Aluguel de bens imóveis	10,04	0,50	1,02	3,35	6,19	12,73	12,10	15,10	29,81	71,08	132,94
Aluguel de bens móveis	2,88	0,28	0,97	1,29	0,49	1,51	6,68	8,40	3,25	12,68	35,79
Outros rendimentos	73,76	2,20	4,76	15,72	28,36	39,38	78,76	135,05	204,25	364,64	1 457,98
Vendas esporádicas	52,59	1,15	3,00	10,71	21,39	23,55	52,11	96,23	129,06	271,48	1 080,64
Empréstimos	10,69	0,69	1,22	2,87	3,83	5,76	18,54	26,21	30,78	51,74	166,08
Aplicações de capital	4,11	0,06	0,13	0,54	1,58	4,48	3,06	6,91	6,11	5,96	101,50
Outros	6,38	0,30	0,41	1,60	1,56	5,60	5,04	5,70	38,30	35,47	109,76
Rendimento não-monetário	209,72	96,65	147,11	191,12	235,50	263,06	306,26	322,87	383,13	470,79	679,70
<b>Número de famílias</b>	<b>3 143 142</b>	<b>702 405</b>	<b>578 323</b>	<b>766 966</b>	<b>213 898</b>	<b>276 115</b>	<b>161 241</b>	<b>205 338</b>	<b>88 703</b>	<b>72 182</b>	<b>77 971</b>
<b>Tamanho médio da família</b>	<b>4,34</b>	<b>3,91</b>	<b>4,28</b>	<b>4,45</b>	<b>4,63</b>	<b>4,81</b>	<b>4,69</b>	<b>4,30</b>	<b>4,34</b>	<b>4,65</b>	<b>4,45</b>

Fonte: IBGE, Diretoria de Pesquisas, Coordenação de Índices de Preços, Pesquisa de Orçamentos Familiares 2002-2003.

Notas: 1. O termo família está sendo utilizado para indicar a unidade de investigação da pesquisa "Unidade de Consumo", conforme descrito na introdução.

2. Médias obtidas segundo o rendimento de cada célula sobre o número de famílias da coluna correspondente.

(1) Inclusive sem rendimento.

**Tabela 2.2.1.2 - Distribuição do rendimento monetário e não-monetário médio mensal familiar, por classes de rendimento monetário e não-monetário mensal familiar, segundo a origem do rendimento - Região Norte**

Origem do rendimento	Distribuição do rendimento monetário e não-monetário médio mensal familiar (%)											
	Total	Classes de rendimento monetário e não-monetário mensal familiar										
		Até 400 (1)	Mais de 400 a 600	Mais de 600 a 1 000	Mais de 1 000 a 1 200	Mais de 1 200 a 1 600	Mais de 1 600 a 2 000	Mais de 2 000 a 3 000	Mais de 3 000 a 4 000	Mais de 4 000 a 6 000	Mais de 6 000	
<b>Rendimento total</b>	<b>100,00</b>	<b>100,00</b>	<b>100,00</b>	<b>100,00</b>	<b>100,00</b>	<b>100,00</b>	<b>100,00</b>	<b>100,00</b>	<b>100,00</b>	<b>100,00</b>	<b>100,00</b>	<b>100,00</b>
Rendimento do trabalho	65,70	47,59	55,56	60,01	64,94	66,86	67,98	67,87	70,52	74,10	69,36	
Empregado	38,17	26,01	31,84	36,99	39,93	44,03	46,28	45,19	47,60	50,29	25,56	
Empregador	6,68	0,20	0,90	1,10	2,37	2,65	3,19	4,34	7,05	9,68	17,91	
Conta própria	20,85	21,39	22,82	21,92	22,65	20,19	18,52	18,35	15,88	14,13	25,89	
Transferência	10,78	14,64	13,11	12,35	10,19	10,02	9,08	12,13	11,35	7,13	9,67	
Aposentadoria previdência pública	8,19	10,51	9,74	9,13	7,00	7,13	6,01	10,25	7,99	6,46	7,66	
Aposentadoria previdência privada	0,27	0,03	-	0,08	0,07	0,04	0,07	0,10	0,37	0,36	0,79	
Bolsa de estudo	0,05	0,04	0,02	0,01	0,01	0,01	0,00	0,25	0,03	0,05	0,02	
Pensão alimentícia, mesada ou doação	1,59	2,55	2,16	2,23	2,16	2,05	2,45	1,18	2,50	0,23	0,58	
Transferência transitória	0,68	1,52	1,19	0,90	0,95	0,79	0,55	0,36	0,46	0,03	0,62	
Rendimento de aluguel	1,03	0,29	0,41	0,61	0,62	1,04	1,07	0,98	0,97	1,71	1,53	
Aluguel de bens imóveis	0,80	0,19	0,21	0,44	0,57	0,93	0,69	0,63	0,87	1,45	1,21	
Aluguel de bens móveis	0,23	0,11	0,20	0,17	0,05	0,11	0,38	0,35	0,10	0,26	0,33	
Outros rendimentos	5,86	0,84	0,97	2,05	2,61	2,88	4,47	5,61	5,97	7,45	13,25	
Vendas esporádicas	4,17	0,44	0,61	1,40	1,97	1,72	2,96	4,00	3,77	5,55	9,82	
Empréstimos	0,85	0,26	0,25	0,38	0,35	0,42	1,05	1,09	0,90	1,06	1,51	
Aplicações de capital	0,33	0,02	0,03	0,07	0,15	0,33	0,17	0,29	0,18	0,12	0,92	
Outros	0,51	0,12	0,08	0,21	0,14	0,41	0,29	0,24	1,12	0,72	1,00	
Rendimento não-monetário	16,65	36,64	29,96	24,97	21,65	19,21	17,40	13,41	11,19	9,62	6,18	

Fonte: IBGE, Diretoria de Pesquisas, Coordenação de Índices de Preços, Pesquisa de Orçamentos Familiares 2002-2003.

Notas: 1. O termo família está sendo utilizado para indicar a unidade de investigação da pesquisa "Unidade de Consumo", conforme descrito na introdução.

2. Médias obtidas segundo o rendimento de cada célula sobre o número de famílias da coluna correspondente.

(1) Inclusive sem rendimento.

**Tabela 2.2.2.1 - Rendimento monetário e não-monetário médio mensal familiar, por classes de rendimento monetário e não-monetário mensal familiar, segundo os tipos de origem do rendimento, com indicação de características das famílias - Região Nordeste**

Origem do rendimento e características das famílias	Rendimento monetário e não-monetário médio mensal familiar (R\$)										
	Total	Classes de rendimento monetário e não-monetário mensal familiar									
		Até 400 (1)	Mais de 400 a 600	Mais de 600 a 1 000	Mais de 1 000 a 1 200	Mais de 1 200 a 1 600	Mais de 1 600 a 2 000	Mais de 2 000 a 3 000	Mais de 3 000 a 4 000	Mais de 4 000 a 6 000	Mais de 6 000
<b>Rendimento total</b>	<b>1 085,82</b>	<b>252,71</b>	<b>488,30</b>	<b>761,43</b>	<b>1 078,55</b>	<b>1 358,75</b>	<b>1 767,25</b>	<b>2 381,91</b>	<b>3 402,33</b>	<b>4 830,50</b>	<b>11 046,24</b>
Rendimento do trabalho	645,39	110,79	226,66	411,38	661,15	832,47	1 159,54	1 597,66	2 301,73	3 273,00	6 721,60
Empregado	412,64	71,33	152,26	280,00	443,47	565,02	768,28	1 046,65	1 506,78	1 996,11	3 871,23
Empregador	81,82	0,62	3,22	10,32	22,22	41,16	76,55	182,59	376,63	887,09	1 656,33
Conta própria	150,93	38,84	71,18	121,06	195,46	226,29	314,71	368,42	418,33	389,79	1 194,03
Transferência	200,13	58,60	136,30	166,60	184,40	230,53	254,70	345,68	490,24	706,25	1 938,25
Aposentadoria previdência pública	152,68	42,29	113,68	137,34	139,65	173,53	189,79	245,19	372,87	583,55	1 354,51
Aposentadoria previdência privada	4,71	0,12	0,28	0,65	1,03	3,52	3,83	21,86	21,53	33,07	81,76
Bolsa de estudo	3,08	0,03	0,13	0,17	0,56	0,81	0,25	0,60	0,07	3,25	127,08
Pensão alimentícia, mesada ou doação	24,51	7,42	13,52	17,73	32,81	43,19	48,54	70,55	82,61	57,41	127,07
Transferência transitória	15,15	8,74	8,70	10,71	10,34	9,48	12,28	7,49	13,16	28,97	247,83
Rendimento de aluguel	14,74	0,58	1,62	5,21	8,97	13,96	21,59	20,96	46,77	125,44	285,93
Aluguel de bens imóveis	13,31	0,56	1,39	4,72	8,47	11,99	17,70	18,68	35,74	107,07	275,06
Aluguel de bens móveis	1,43	0,02	0,23	0,49	0,50	1,97	3,89	2,27	11,03	18,38	10,86
Outros rendimentos	56,93	2,97	7,74	19,13	27,47	51,81	55,02	114,18	165,55	279,12	1 287,74
Vendas esporádicas	28,38	1,54	3,89	11,15	14,72	26,60	29,35	63,39	91,52	150,73	584,05
Empréstimos	15,60	0,80	2,15	5,03	6,68	13,11	12,88	24,71	31,86	57,16	409,87
Aplicações de capital	6,57	0,08	0,58	1,07	3,31	6,61	6,31	11,54	21,45	22,84	173,15
Outros	6,37	0,56	1,12	1,88	2,76	5,49	6,48	14,54	20,71	48,39	120,67
Rendimento não-monetário	168,62	79,76	115,99	159,10	196,56	229,98	276,39	303,44	398,04	446,69	812,71
<b>Número de famílias</b>	<b>12 235 500</b>	<b>3 999 064</b>	<b>2 444 761</b>	<b>2 466 316</b>	<b>656 923</b>	<b>773 351</b>	<b>492 570</b>	<b>608 171</b>	<b>281 389</b>	<b>241 130</b>	<b>271 825</b>
<b>Tamanho médio da família</b>	<b>4,01</b>	<b>3,67</b>	<b>3,96</b>	<b>4,26</b>	<b>4,35</b>	<b>4,32</b>	<b>4,24</b>	<b>4,38</b>	<b>4,22</b>	<b>4,10</b>	<b>4,09</b>

Fonte: IBGE, Diretoria de Pesquisas, Coordenação de Índices de Preços, Pesquisa de Orçamentos Familiares 2002-2003.

Notas: 1. O termo família está sendo utilizado para indicar a unidade de investigação da pesquisa "Unidade de Consumo", conforme descrito na introdução.

2. Médias obtidas segundo o rendimento de cada célula sobre o número de famílias da coluna correspondente.

(1) Inclusive sem rendimento.

**Tabela 2.2.2.2 - Distribuição do rendimento monetário e não-monetário médio mensal familiar, por classes de rendimento monetário e não-monetário mensal familiar, segundo a origem do rendimento - Região Nordeste**

Origem do rendimento	Distribuição do rendimento monetário e não-monetário médio mensal familiar (%)										
	Total	Classes de rendimento monetário e não-monetário mensal familiar									
		Até 400 (1)	Mais de 400 a 600	Mais de 600 a 1 000	Mais de 1 000 a 1 200	Mais de 1 200 a 1 600	Mais de 1 600 a 2 000	Mais de 2 000 a 3 000	Mais de 3 000 a 4 000	Mais de 4 000 a 6 000	Mais de 6 000
<b>Rendimento total</b>	<b>100,00</b>	<b>100,00</b>	<b>100,00</b>	<b>100,00</b>	<b>100,00</b>	<b>100,00</b>	<b>100,00</b>	<b>100,00</b>	<b>100,00</b>	<b>100,00</b>	<b>100,00</b>
Rendimento do trabalho	59,44	43,84	46,42	54,03	61,30	61,27	65,61	67,08	67,65	67,76	60,85
Empregado	38,00	28,23	31,18	36,77	41,12	41,58	43,47	43,94	44,29	41,32	35,05
Empregador	7,54	0,24	0,66	1,36	2,06	3,03	4,33	7,67	11,07	18,36	15,00
Conta própria	13,90	15,37	14,58	15,90	18,12	16,66	17,81	15,47	12,30	8,07	10,81
Transferência	18,43	23,19	27,91	21,88	17,10	16,97	14,41	14,51	14,41	14,62	17,55
Aposentadoria previdência pública	14,06	16,73	23,28	18,04	12,95	12,77	10,74	10,29	10,96	12,08	12,26
Aposentadoria previdência privada	0,43	0,05	0,06	0,09	0,10	0,26	0,22	0,92	0,63	0,69	0,74
Bolsa de estudo	0,28	0,01	0,03	0,02	0,05	0,06	0,01	0,03	0,00	0,07	1,15
Pensão alimentícia, mesada ou doação	2,26	2,94	2,77	2,33	3,04	3,18	2,75	2,96	2,43	1,19	1,15
Transferência transitória	1,40	3,46	1,78	1,41	0,96	0,70	0,70	0,31	0,39	0,60	2,24
Rendimento de aluguel	1,36	0,23	0,33	0,68	0,83	1,03	1,22	0,88	1,38	2,60	2,59
Aluguel de bens imóveis	1,23	0,22	0,29	0,62	0,79	0,88	1,00	0,78	1,05	2,22	2,49
Aluguel de bens móveis	0,13	0,01	0,05	0,06	0,05	0,15	0,22	0,10	0,32	0,38	0,10
Outros rendimentos	5,24	1,18	1,59	2,51	2,55	3,81	3,11	4,79	4,87	5,78	11,66
Vendas esporádicas	2,61	0,61	0,80	1,47	1,36	1,96	1,66	2,66	2,69	3,12	5,29
Empréstimos	1,44	0,32	0,44	0,66	0,62	0,97	0,73	1,04	0,94	1,18	3,71
Aplicações de capital	0,61	0,03	0,12	0,14	0,31	0,49	0,36	0,48	0,63	0,47	1,57
Outros	0,59	0,22	0,23	0,25	0,26	0,40	0,37	0,61	0,61	1,00	1,09
Rendimento não-monetário	15,53	31,56	23,75	20,90	18,23	16,93	15,64	12,74	11,70	9,25	7,36

Fonte: IBGE, Diretoria de Pesquisas, Coordenação de Índices de Preços, Pesquisa de Orçamentos Familiares 2002-2003.

Notas: 1. O termo família está sendo utilizado para indicar a unidade de investigação da pesquisa "Unidade de Consumo", conforme descrito na introdução.

2. Médias obtidas segundo o rendimento de cada célula sobre o número de famílias da coluna correspondente.

(1) Inclusive sem rendimento.

**Tabela 2.2.3.1 - Rendimento monetário e não-monetário médio mensal familiar, por classes de rendimento monetário e não-monetário mensal familiar, segundo os tipos de origem do rendimento, com indicação de características das famílias - Região Sudeste**

Origem do rendimento e características das famílias	Rendimento monetário e não-monetário médio mensal familiar (R\$)										
	Total	Classes de rendimento monetário e não-monetário mensal familiar									
		Até 400 (1)	Mais de 400 a 600	Mais de 600 a 1 000	Mais de 1 000 a 1 200	Mais de 1 200 a 1 600	Mais de 1 600 a 2 000	Mais de 2 000 a 3 000	Mais de 3 000 a 4 000	Mais de 4 000 a 6 000	Mais de 6 000
<b>Rendimento total</b>	<b>2 204,71</b>	<b>268,83</b>	<b>492,21</b>	<b>774,59</b>	<b>1 088,54</b>	<b>1 368,66</b>	<b>1 764,81</b>	<b>2 420,59</b>	<b>3 415,21</b>	<b>4 805,59</b>	<b>10 648,69</b>
Rendimento do trabalho	1 374,07	113,87	234,31	459,30	661,10	876,35	1 155,36	1 635,89	2 273,60	3 246,20	6 204,73
Empregado	973,86	82,05	178,52	349,31	517,93	691,70	883,89	1 216,64	1 533,67	2 331,27	4 001,61
Empregador	161,69	0,34	0,42	2,39	20,64	31,97	35,17	76,40	307,57	400,21	1 384,30
Conta própria	238,52	31,48	55,37	107,60	122,53	152,67	236,30	342,85	432,36	514,72	818,82
Transferência	331,39	57,49	104,10	119,33	152,76	184,94	266,70	307,62	434,37	740,38	1 727,36
Aposentadoria previdência pública	248,93	47,44	86,01	95,17	128,32	143,90	199,33	231,07	341,70	619,13	1 167,16
Aposentadoria previdência privada	24,22	0,03	0,37	1,31	3,97	2,86	12,72	13,92	3,16	19,81	273,07
Bolsa de estudo	10,75	0,01	-	0,18	0,30	0,85	3,73	0,89	9,16	1,37	135,51
Pensão alimentícia, mesada ou doação	28,93	5,19	11,50	14,90	15,26	20,55	42,44	47,20	26,84	59,72	82,77
Transferência transitória	18,57	4,82	6,22	7,77	4,90	16,78	8,48	14,55	53,51	40,36	68,84
Rendimento de aluguel	44,65	1,79	3,14	3,21	12,30	17,34	16,04	55,91	93,06	88,07	292,68
Aluguel de bens imóveis	40,83	1,76	3,09	3,07	11,04	15,10	13,82	54,55	85,98	67,57	274,88
Aluguel de bens móveis	3,82	0,03	0,05	0,15	1,26	2,24	2,21	1,36	7,08	20,51	17,80
Outros rendimentos	149,31	2,28	6,51	10,40	27,95	33,91	50,88	93,79	204,56	233,87	1 368,88
Vendas esporádicas	83,14	1,49	3,55	4,83	16,14	15,33	26,74	60,00	112,82	100,20	788,30
Empréstimos	13,83	0,30	0,92	1,53	4,57	8,92	10,50	13,84	24,62	29,87	83,38
Aplicações de capital	36,33	0,12	1,58	2,11	5,84	7,60	7,68	10,45	49,15	58,92	362,15
Outros	16,01	0,37	0,47	1,93	1,39	2,06	5,96	9,50	17,97	44,89	135,06
Rendimento não-monetário	305,29	93,40	144,15	182,34	234,42	256,13	275,84	327,38	409,62	497,07	1 055,04
<b>Número de famílias</b>	<b>21 897 577</b>	<b>1 979 146</b>	<b>2 295 627</b>	<b>4 305 075</b>	<b>1 799 612</b>	<b>2 694 869</b>	<b>1 810 308</b>	<b>2 565 389</b>	<b>1 490 844</b>	<b>1 428 590</b>	<b>1 528 117</b>
<b>Tamanho médio da família</b>	<b>3,42</b>	<b>2,81</b>	<b>3,09</b>	<b>3,38</b>	<b>3,50</b>	<b>3,53</b>	<b>3,50</b>	<b>3,70</b>	<b>3,58</b>	<b>3,69</b>	<b>3,60</b>

Fonte: IBGE, Diretoria de Pesquisas, Coordenação de Índices de Preços, Pesquisa de Orçamentos Familiares 2002-2003.

Notas: 1. O termo família está sendo utilizado para indicar a unidade de investigação da pesquisa "Unidade de Consumo", conforme descrito na introdução.

2. Médias obtidas segundo o rendimento de cada célula sobre o número de famílias da coluna correspondente.

(1) Inclusive sem rendimento.

**Tabela 2.2.3.2 - Distribuição do rendimento monetário e não-monetário médio mensal familiar, por classes de rendimento monetário e não-monetário mensal familiar, segundo a origem do rendimento - Região Sudeste**

Origem do rendimento	Distribuição do rendimento monetário e não-monetário médio mensal familiar (%)										
	Total	Classes de rendimento monetário e não-monetário mensal familiar									
		Até 400 (1)	Mais de 400 a 600	Mais de 600 a 1 000	Mais de 1 000 a 1 200	Mais de 1 200 a 1 600	Mais de 1 600 a 2 000	Mais de 2 000 a 3 000	Mais de 3 000 a 4 000	Mais de 4 000 a 6 000	Mais de 6 000
<b>Rendimento total</b>	<b>100,00</b>	<b>100,00</b>	<b>100,00</b>	<b>100,00</b>	<b>100,00</b>	<b>100,00</b>	<b>100,00</b>	<b>100,00</b>	<b>100,00</b>	<b>100,00</b>	<b>100,00</b>
Rendimento do trabalho	62,32	42,36	47,60	59,30	60,73	64,03	65,47	67,58	66,57	67,55	58,27
Empregado	44,17	30,52	36,27	45,10	47,58	50,54	50,08	50,26	44,91	48,51	37,58
Empregador	7,33	0,13	0,09	0,31	1,90	2,34	1,99	3,16	9,01	8,33	13,00
Conta própria	10,82	11,71	11,25	13,89	11,26	11,16	13,39	14,16	12,66	10,71	7,69
Transferência	15,03	21,39	21,15	15,41	14,03	13,51	15,11	12,71	12,72	15,41	16,22
Aposentadoria previdência pública	11,29	17,65	17,48	12,29	11,79	10,51	11,30	9,55	10,01	12,88	10,96
Aposentadoria previdência privada	1,10	0,01	0,07	0,17	0,37	0,21	0,72	0,58	0,09	0,41	2,56
Bolsa de estudo	0,49	0,00	-	0,02	0,03	0,06	0,21	0,04	0,27	0,03	1,27
Pensão alimentícia, mesada ou doação	1,31	1,93	2,34	1,92	1,40	1,50	2,41	1,95	0,79	1,24	0,78
Transferência transitória	0,84	1,79	1,26	1,00	0,45	1,23	0,48	0,60	1,57	0,84	0,65
Rendimento de aluguel	2,03	0,67	0,64	0,42	1,13	1,27	0,91	2,31	2,73	1,83	2,75
Aluguel de bens imóveis	1,85	0,65	0,63	0,40	1,02	1,10	0,78	2,25	2,52	1,41	2,58
Aluguel de bens móveis	0,17	0,01	0,01	0,02	0,12	0,16	0,13	0,06	0,21	0,43	0,17
Outros rendimentos	6,77	0,85	1,32	1,34	2,57	2,48	2,88	3,88	5,99	4,87	12,86
Vendas esporádicas	3,77	0,55	0,72	0,62	1,48	1,12	1,52	2,48	3,30	2,09	7,40
Empréstimos	0,63	0,11	0,19	0,20	0,42	0,65	0,60	0,57	0,72	0,62	0,78
Aplicações de capital	1,65	0,05	0,32	0,27	0,54	0,56	0,44	0,43	1,44	1,23	3,40
Outros	0,73	0,14	0,10	0,25	0,13	0,15	0,34	0,39	0,53	0,93	1,27
Rendimento não-monetário	13,85	34,74	29,29	23,54	21,54	18,71	15,63	13,53	11,99	10,34	9,91

Fonte: IBGE, Diretoria de Pesquisas, Coordenação de Índices de Preços, Pesquisa de Orçamentos Familiares 2002-2003.

Notas: 1. O termo família está sendo utilizado para indicar a unidade de investigação da pesquisa "Unidade de Consumo", conforme descrito na introdução.

2. Médias obtidas segundo o rendimento de cada célula sobre o número de famílias da coluna correspondente.

(1) Inclusive sem rendimento.

**Tabela 2.2.4.1 - Rendimento monetário e não-monetário médio mensal familiar, por classes de rendimento monetário e não-monetário mensal familiar, segundo os tipos de origem do rendimento, com indicação de características das famílias - Região Sul**

Origem do rendimento e características das famílias	Rendimento monetário e não-monetário médio mensal familiar (R\$)										
	Total	Classes de rendimento monetário e não-monetário mensal familiar									
		Até 400 (1)	Mais de 400 a 600	Mais de 600 a 1 000	Mais de 1 000 a 1 200	Mais de 1 200 a 1 600	Mais de 1 600 a 2 000	Mais de 2 000 a 3 000	Mais de 3 000 a 4 000	Mais de 4 000 a 6 000	Mais de 6 000
<b>Rendimento total</b>	<b>1 946,30</b>	<b>270,98</b>	<b>497,15</b>	<b>775,52</b>	<b>1 087,86</b>	<b>1 366,12</b>	<b>1 774,82</b>	<b>2 395,52</b>	<b>3 401,58</b>	<b>4 831,11</b>	<b>11 344,62</b>
Rendimento do trabalho	1 182,47	118,19	250,75	442,76	662,74	860,81	1 137,62	1 599,60	2 193,54	3 138,76	6 382,69
Empregado	800,64	79,22	175,55	314,07	475,97	626,62	841,29	1 096,57	1 443,85	1 972,33	4 124,59
Empregador	117,63	0,10	0,01	5,73	10,74	23,75	58,50	128,67	221,79	421,27	1 186,66
Conta própria	264,20	38,87	75,19	122,96	176,03	210,44	237,83	374,37	527,90	745,16	1 071,44
Transferência	280,54	57,73	94,81	126,00	162,67	180,25	250,65	291,95	466,70	672,37	1 697,84
Aposentadoria previdência pública	204,90	48,42	81,93	106,71	140,83	150,80	203,61	221,81	370,04	499,50	958,39
Aposentadoria previdência privada	10,05	0,89	0,47	1,90	1,05	2,49	-	12,29	35,12	31,09	84,13
Bolsa de estudo	2,90	-	0,05	0,06	0,68	0,34	0,09	1,59	1,49	7,61	42,17
Pensão alimentícia, mesada ou doação	26,99	5,19	8,13	10,24	13,30	18,24	39,47	27,40	38,12	95,28	130,54
Transferência transitória	35,71	3,22	4,23	7,09	6,81	8,38	7,48	28,86	21,92	38,89	482,62
Rendimento de aluguel	38,74	0,48	2,46	6,18	12,02	12,92	24,12	31,92	79,63	105,75	378,50
Aluguel de bens imóveis	34,78	0,37	2,44	5,41	9,85	12,92	24,12	29,33	70,05	77,59	349,86
Aluguel de bens móveis	3,96	0,11	0,02	0,77	2,16	-	-	2,59	9,58	28,16	28,65
Outros rendimentos	145,33	3,07	8,56	12,25	21,87	51,97	79,94	147,54	248,27	426,08	1 475,39
Vendas esporádicas	85,84	1,97	3,73	6,35	12,05	23,01	42,50	96,52	138,84	303,96	844,98
Empréstimos	13,31	0,25	1,47	2,24	4,72	13,10	15,06	19,28	37,74	32,64	67,09
Aplicações de capital	36,89	0,66	1,68	2,66	3,74	8,14	16,35	21,94	54,50	56,10	492,81
Outros	9,30	0,19	1,68	1,00	1,37	7,72	6,03	9,81	17,20	33,37	70,51
Rendimento não-monetário	299,22	91,52	140,57	188,33	228,56	260,17	282,49	324,51	413,44	488,14	1 410,20
<b>Número de famílias</b>	<b>7 768 891</b>	<b>700 786</b>	<b>873 753</b>	<b>1 821 858</b>	<b>611 078</b>	<b>993 369</b>	<b>674 564</b>	<b>919 985</b>	<b>412 375</b>	<b>364 906</b>	<b>396 217</b>
<b>Tamanho médio da família</b>	<b>3,33</b>	<b>2,67</b>	<b>3,11</b>	<b>3,31</b>	<b>3,42</b>	<b>3,49</b>	<b>3,55</b>	<b>3,55</b>	<b>3,63</b>	<b>3,49</b>	<b>3,26</b>

Fonte: IBGE, Diretoria de Pesquisas, Coordenação de Índices de Preços, Pesquisa de Orçamentos Familiares 2002-2003.

Notas: 1. O termo família está sendo utilizado para indicar a unidade de investigação da pesquisa "Unidade de Consumo", conforme descrito na introdução.

2. Médias obtidas segundo o rendimento de cada célula sobre o número de famílias da coluna correspondente.

(1) Inclusive sem rendimento.

**Tabela 2.2.4.2 - Distribuição do rendimento monetário e não-monetário médio mensal familiar, por classes de rendimento monetário e não-monetário mensal familiar, segundo a origem do rendimento - Região Sul**

Origem do rendimento	Distribuição do rendimento monetário e não-monetário médio mensal familiar (%)											
	Total	Classes de rendimento monetário e não-monetário mensal familiar										
		Até 400 (1)	Mais de 400 a 600	Mais de 600 a 1 000	Mais de 1 000 a 1 200	Mais de 1 200 a 1 600	Mais de 1 600 a 2 000	Mais de 2 000 a 3 000	Mais de 3 000 a 4 000	Mais de 4 000 a 6 000	Mais de 6 000	
<b>Rendimento total</b>	<b>100,00</b>	<b>100,00</b>	<b>100,00</b>	<b>100,00</b>	<b>100,00</b>	<b>100,00</b>	<b>100,00</b>	<b>100,00</b>	<b>100,00</b>	<b>100,00</b>	<b>100,00</b>	<b>100,00</b>
Rendimento do trabalho	60,76	43,62	50,44	57,09	60,92	63,01	64,10	66,78	64,49	64,97	56,26	
Empregado	41,14	29,23	35,31	40,50	43,75	45,87	47,40	45,78	42,45	40,83	36,36	
Empregador	6,04	0,04	0,00	0,74	0,99	1,74	3,30	5,37	6,52	8,72	10,46	
Conta própria	13,57	14,35	15,12	15,86	16,18	15,41	13,40	15,63	15,52	15,42	9,45	
Transferência	14,41	21,30	19,07	16,25	14,95	13,19	14,12	12,19	13,72	13,92	14,97	
Aposentadoria previdência pública	10,53	17,87	16,48	13,76	12,95	11,04	11,47	9,26	10,88	10,34	8,45	
Aposentadoria previdência privada	0,52	0,33	0,09	0,25	0,10	0,18	-	0,51	1,03	0,64	0,74	
Bolsa de estudo	0,15	-	0,01	0,01	0,06	0,03	0,01	0,07	0,04	0,16	0,37	
Pensão alimentícia, mesada ou doação	1,39	1,92	1,64	1,32	1,22	1,34	2,22	1,14	1,12	1,97	1,15	
Transferência transitória	1,84	1,19	0,85	0,91	0,63	0,61	0,42	1,21	0,65	0,81	4,25	
Rendimento de aluguel	1,99	0,18	0,50	0,80	1,11	0,95	1,36	1,33	2,34	2,19	3,34	
Aluguel de bens imóveis	1,79	0,14	0,49	0,70	0,91	0,95	1,36	1,23	2,06	1,61	3,08	
Aluguel de bens móveis	0,20	0,04	0,01	0,10	0,20	-	-	0,11	0,28	0,58	0,25	
Outros rendimentos	7,47	1,13	1,72	1,58	2,01	3,80	4,50	6,16	7,30	8,82	13,01	
Vendas esporádicas	4,41	0,73	0,75	0,82	1,11	1,68	2,40	4,03	4,08	6,29	7,45	
Empréstimos	0,68	0,09	0,30	0,29	0,43	0,96	0,85	0,81	1,11	0,68	0,59	
Aplicações de capital	1,90	0,24	0,34	0,34	0,34	0,60	0,92	0,92	1,60	1,16	4,34	
Outros	0,48	0,07	0,34	0,13	0,13	0,57	0,34	0,41	0,51	0,69	0,62	
Rendimento não-monetário	15,37	33,77	28,28	24,28	21,01	19,04	15,92	13,55	12,15	10,10	12,43	

Fonte: IBGE, Diretoria de Pesquisas, Coordenação de Índices de Preços, Pesquisa de Orçamentos Familiares 2002-2003.

Notas: 1. O termo família está sendo utilizado para indicar a unidade de investigação da pesquisa "Unidade de Consumo", conforme descrito na introdução.

2. Médias obtidas segundo o rendimento de cada célula sobre o número de famílias da coluna correspondente.

(1) Inclusive sem rendimento.



**Tabela 2.2.5.1 - Rendimento monetário e não-monetário médio mensal familiar, por classes de rendimento monetário e não-monetário mensal familiar, segundo os tipos de origem do rendimento, com indicação de características das famílias - Região Centro-Oeste**

Origem do rendimento e características das famílias	Rendimento monetário e não-monetário médio mensal familiar (R\$)										
	Total	Classes de rendimento monetário e não-monetário mensal familiar									
		Até 400 (1)	Mais de 400 a 600	Mais de 600 a 1 000	Mais de 1 000 a 1 200	Mais de 1 200 a 1 600	Mais de 1 600 a 2 000	Mais de 2 000 a 3 000	Mais de 3 000 a 4 000	Mais de 4 000 a 6 000	Mais de 6 000
<b>Rendimento total</b>	<b>1 781,45</b>	<b>265,33</b>	<b>491,27</b>	<b>773,71</b>	<b>1 091,10</b>	<b>1 362,67</b>	<b>1 759,42</b>	<b>2 441,16</b>	<b>3 448,84</b>	<b>4 803,05</b>	<b>11 697,79</b>
Rendimento do trabalho	1 166,45	137,42	298,87	503,27	755,65	935,19	1 255,78	1 764,47	2 451,11	3 261,37	7 147,00
Empregado	792,07	94,60	217,50	382,76	543,94	648,58	880,84	1 206,97	1 642,34	2 188,75	4 559,94
Empregador	160,67	0,05	0,73	4,06	13,06	27,59	63,26	147,28	311,08	585,84	1 915,55
Conta própria	213,70	42,77	80,65	116,45	198,65	259,03	311,69	410,22	497,69	486,78	671,51
Transferência	210,21	52,30	68,82	81,86	94,78	120,70	150,35	229,05	396,74	557,47	1 602,97
Aposentadoria previdência pública	155,11	40,83	53,26	57,64	65,28	80,64	111,42	164,47	303,49	445,11	1 177,22
Aposentadoria previdência privada	6,46	0,28	0,31	0,84	0,28	4,22	0,22	4,58	1,91	33,97	72,46
Bolsa de estudo	0,93	0,08	0,19	0,15	1,40	1,36	0,52	1,22	2,23	2,13	5,74
Pensão alimentícia, mesada ou doação	34,32	5,01	7,79	16,34	20,78	28,72	26,93	45,71	66,47	65,22	248,02
Transferência transitória	13,39	6,09	7,26	6,89	7,04	5,75	11,25	13,08	22,64	11,03	99,53
Rendimento de aluguel	26,44	1,59	2,78	6,96	12,83	20,30	21,55	37,57	91,91	114,13	161,02
Aluguel de bens imóveis	25,38	1,56	2,67	6,79	9,49	19,00	19,53	37,27	91,91	105,05	158,30
Aluguel de bens móveis	1,06	0,03	0,11	0,17	3,34	1,30	2,01	0,31	-	9,08	2,73
Outros rendimentos	110,88	1,51	6,42	12,54	21,38	46,17	61,46	96,18	138,07	403,90	1 239,54
Vendas esporádicas	83,17	0,49	3,99	7,50	9,69	32,59	38,91	61,23	97,97	303,72	980,80
Empréstimos	9,08	0,38	0,95	2,48	6,79	4,62	13,64	16,57	16,79	34,03	59,02
Aplicações de capital	9,36	0,10	0,43	1,30	2,58	2,46	4,13	6,37	3,80	37,53	112,72
Outros	9,27	0,53	1,06	1,25	2,32	6,51	4,78	12,01	19,51	28,61	87,01
Rendimento não-monetário	267,47	72,53	114,38	169,09	206,46	240,30	270,28	313,89	371,00	466,18	1 547,26
<b>Número de famílias</b>	<b>3 489 528</b>	<b>567 950</b>	<b>554 958</b>	<b>821 269</b>	<b>247 398</b>	<b>348 938</b>	<b>210 390</b>	<b>272 527</b>	<b>142 883</b>	<b>130 084</b>	<b>193 131</b>
<b>Tamanho médio da família</b>	<b>3,50</b>	<b>2,94</b>	<b>3,34</b>	<b>3,57</b>	<b>3,78</b>	<b>3,63</b>	<b>3,80</b>	<b>3,82</b>	<b>4,04</b>	<b>3,43</b>	<b>3,60</b>

Fonte: IBGE, Diretoria de Pesquisas, Coordenação de Índices de Preços, Pesquisa de Orçamentos Familiares 2002-2003.

Notas: 1. O termo família está sendo utilizado para indicar a unidade de investigação da pesquisa "Unidade de Consumo", conforme descrito na introdução.

2. Médias obtidas segundo o rendimento de cada célula sobre o número de famílias da coluna correspondente.

(1) Inclusive sem rendimento.

**Tabela 2.2.5.2 - Distribuição do rendimento monetário e não-monetário médio mensal familiar, por classes de rendimento monetário e não-monetário mensal familiar, segundo a origem do rendimento - Região Centro-Oeste**

Origem do rendimento	Distribuição do rendimento monetário e não-monetário médio mensal familiar (%)										
	Total	Classes de rendimento monetário e não-monetário mensal familiar									
		Até 400 (1)	Mais de 400 a 600	Mais de 600 a 1 000	Mais de 1 000 a 1 200	Mais de 1 200 a 1 600	Mais de 1 600 a 2 000	Mais de 2 000 a 3 000	Mais de 3 000 a 4 000	Mais de 4 000 a 6 000	Mais de 6 000
<b>Rendimento total</b>	<b>100,00</b>	<b>100,00</b>	<b>100,00</b>	<b>100,00</b>	<b>100,00</b>	<b>100,00</b>	<b>100,00</b>	<b>100,00</b>	<b>100,00</b>	<b>100,00</b>	<b>100,00</b>
Rendimento do trabalho	65,48	51,79	60,84	65,05	69,26	68,63	71,38	72,28	71,07	67,90	61,10
Empregado	44,46	35,65	44,27	49,47	49,85	47,60	50,06	49,44	47,62	45,57	38,98
Empregador	9,02	0,02	0,15	0,53	1,20	2,03	3,60	6,03	9,02	12,20	16,38
Conta própria	12,00	16,12	16,42	15,05	18,21	19,01	17,72	16,80	14,43	10,14	5,74
Transferência	11,80	19,71	14,01	10,58	8,69	8,86	8,55	9,38	11,50	11,61	13,70
Aposentadoria previdência pública	8,71	15,39	10,84	7,45	5,98	5,92	6,33	6,74	8,80	9,27	10,06
Aposentadoria previdência privada	0,36	0,11	0,06	0,11	0,03	0,31	0,01	0,19	0,06	0,71	0,62
Bolsa de estudo	0,05	0,03	0,04	0,02	0,13	0,10	0,03	0,05	0,07	0,04	0,05
Pensão alimentícia, mesada ou doação	1,93	1,89	1,59	2,11	1,90	2,11	1,53	1,87	1,93	1,36	2,12
Transferência transitória	0,75	2,30	1,48	0,89	0,65	0,42	0,64	0,54	0,66	0,23	0,85
Rendimento de aluguel	1,48	0,60	0,57	0,90	1,18	1,49	1,23	1,54	2,67	2,38	1,38
Aluguel de bens imóveis	1,43	0,59	0,54	0,88	0,87	1,40	1,11	1,53	2,67	2,19	1,35
Aluguel de bens móveis	0,06	0,01	0,02	0,02	0,31	0,10	0,11	0,01	-	0,19	0,02
Outros rendimentos	6,22	0,57	1,31	1,62	1,96	3,39	3,49	3,94	4,00	8,41	10,60
Vendas esporádicas	4,67	0,19	0,81	0,97	0,89	2,39	2,21	2,51	2,84	6,32	8,38
Empréstimos	0,51	0,14	0,19	0,32	0,62	0,34	0,78	0,68	0,49	0,71	0,51
Aplicações de capital	0,53	0,04	0,09	0,17	0,24	0,18	0,23	0,26	0,11	0,78	0,96
Outros	0,52	0,20	0,22	0,16	0,21	0,48	0,27	0,49	0,57	0,60	0,74
Rendimento não-monetário	15,01	27,33	23,28	21,85	18,92	17,64	15,36	12,86	10,76	9,71	13,23

Fonte: IBGE, Diretoria de Pesquisas, Coordenação de Índices de Preços, Pesquisa de Orçamentos Familiares 2002-2003.

Notas: 1. O termo família está sendo utilizado para indicar a unidade de investigação da pesquisa "Unidade de Consumo", conforme descrito na introdução.

2. Médias obtidas segundo o rendimento de cada célula sobre o número de famílias da coluna correspondente.

(1) Inclusive sem rendimento.

# 3 Aquisição alimentar domiciliar *per capita*

## 3.1 Brasil

## 3.2 Grandes Regiões



**Tabela 3.1.1 - Aquisição alimentar domiciliar *per capita* anual, por classes de rendimento monetário e não-monetário mensal familiar, segundo os produtos - Brasil**

Produtos	Aquisição alimentar domiciliar <i>per capita</i> anual (Kg)										
	Total	Classes de rendimento monetário e não-monetário familiar (R\$)									
		Até 400 (1)	Mais de 400 a 600	Mais de 600 a 1 000	Mais de 1 000 a 1 200	Mais de 1 200 a 1 600	Mais de 1 600 a 2 000	Mais de 2 000 a 3 000	Mais de 3 000 a 4 000	Mais de 4 000 a 6 000	Mais de 6 000
Arroz polido	25,248	23,854	28,626	27,366	29,589	24,962	24,642	24,132	19,949	20,250	18,701
Feijão	12,769	15,059	14,633	13,664	12,904	12,217	10,738	9,596	14,239	7,239	10,791
Mulatinho	0,735	1,061	1,005	0,930	0,719	0,584	0,505	0,293	0,404	0,198	0,574
Preto	2,981	2,879	3,185	2,997	2,933	3,357	3,230	2,842	2,825	1,741	3,188
Rajado	5,244	4,900	5,211	6,105	6,366	5,231	4,851	4,383	5,903	2,591	5,118
Outros	3,809	6,218	5,231	3,632	2,887	3,046	2,153	2,078	5,107	2,709	1,911
Batata-inglesa	5,436	2,321	3,248	4,972	5,243	6,984	8,173	6,946	6,872	7,237	9,612
Fubá de milho	3,293	5,017	4,068	3,988	3,507	2,763	2,513	1,903	2,038	1,283	0,903
Farinha de trigo	5,228	3,278	4,087	6,390	4,735	6,748	5,817	7,108	5,293	3,422	3,845
Farinha de mandioca	7,935	14,387	13,978	8,586	6,666	5,238	4,591	3,208	2,631	2,180	2,010
Macarrão	4,423	4,048	4,502	4,418	4,463	4,371	4,720	4,398	4,568	3,505	5,585
Tomate	5,156	3,064	4,983	4,577	4,860	5,271	5,822	6,237	6,137	6,654	9,022
Cebola	3,581	2,257	2,888	3,221	3,715	3,937	4,509	4,189	4,472	4,368	5,745
Açúcar refinado	6,268	5,080	6,607	5,469	5,627	7,319	6,379	6,651	7,634	5,620	9,056
Açúcar cristal	12,561	13,774	14,930	14,478	13,056	12,352	13,335	9,521	10,923	6,296	6,515
Carne bovina	16,032	10,967	13,093	14,720	16,476	17,250	20,485	21,369	18,128	18,198	20,487
De primeira	6,187	2,339	3,553	4,630	6,454	6,558	8,339	9,549	9,488	9,895	13,663
Contrafile	0,830	0,195	0,338	0,496	0,757	0,785	1,271	1,964	1,550	1,318	1,650
Alcatra	1,122	0,216	0,378	0,837	0,984	1,022	1,644	1,784	1,919	2,834	2,994
Outras	4,234	1,928	2,838	3,298	4,713	4,752	5,424	5,801	6,019	5,743	9,019
De segunda	7,322	6,094	7,164	7,480	7,159	8,568	9,553	8,669	6,541	6,020	4,616
Acém	0,740	0,272	0,451	0,840	0,996	1,035	1,186	0,990	0,841	0,480	0,518
Costela	1,636	1,315	1,595	1,720	1,320	1,739	2,081	1,685	2,241	1,995	0,947
Músculo	0,429	0,243	0,386	0,300	0,463	0,552	0,659	0,447	0,596	0,311	0,924
Outras	4,516	4,265	4,731	4,619	4,380	5,242	5,627	5,547	2,863	3,234	2,226
Outros cortes	2,524	2,534	2,377	2,610	2,864	2,124	2,593	3,151	2,099	2,284	2,208
Frango	13,746	10,154	12,629	14,102	15,125	15,067	15,924	15,232	14,047	12,202	15,669
Abatido	3,517	4,068	4,152	4,330	3,412	3,700	3,385	2,740	1,767	1,613	1,598
Congelado	6,256	4,184	5,886	6,340	7,796	7,260	7,258	7,200	6,872	5,027	5,934
Vivo	0,817	0,762	1,029	1,077	0,939	0,753	0,709	0,538	0,538	0,447	0,312
Peito	1,082	0,285	0,275	0,511	1,219	1,047	1,487	1,911	1,812	2,178	3,935
Coxa	1,189	0,282	0,531	0,897	0,985	1,187	2,279	1,770	1,812	2,087	3,061
Outros cortes	0,883	0,573	0,756	0,947	0,774	1,119	0,806	1,073	1,246	0,850	0,829
Leite de vaca pasteurizado (2)	27,934	8,876	13,952	20,804	25,664	33,290	39,346	43,001	43,501	48,785	63,487
Queijo prato	0,372	0,039	0,139	0,221	0,216	0,408	0,387	0,538	0,793	1,036	1,378
Pão Francês	12,730	7,147	9,597	11,788	13,771	14,822	16,402	16,073	16,487	15,964	17,053
Refrigerante de guaraná (2)	7,274	2,616	4,742	7,354	7,584	7,596	10,344	10,658	8,288	9,944	12,025
Café moído	2,542	2,369	2,501	2,397	2,658	2,626	2,754	2,666	2,686	1,972	3,266
Óleo de soja (2)	7,570	6,806	7,752	7,077	8,593	8,300	9,755	7,676	7,130	6,233	6,818

Fonte: IBGE, Diretoria de Pesquisas, Coordenação de Índices de Preços, Pesquisa de Orçamento Familiares 2002-2003.

Nota: O termo família está sendo utilizado para indicar a unidade de investigação da pesquisa "Unidade de Consumo", conforme descrito na introdução.

(1) Inclusive sem rendimento. (2) As quantidades foram transformadas em Kg, considerando-se volume igual a peso.

**Tabela 3.1.2 - Aquisição alimentar domiciliar *per capita* anual, por Grandes Regiões, segundo os produtos**

Produtos	Aquisição alimentar domiciliar <i>per capita</i> anual (Kg)					
	Brasil	Grandes Regiões				
		Norte	Nordeste	Sudeste	Sul	Centro-Oeste
Arroz polido	25,248	27,252	21,054	28,205	18,510	36,007
Feijão	12,769	10,267	17,754	11,438	9,517	10,581
Mulatinho	0,735	0,130	2,422	0,091	0,037	0,058
Preto	2,981	1,037	2,042	2,672	6,933	2,452
Rajado	5,244	5,349	5,466	6,295	1,288	6,161
Outros	3,809	3,751	7,824	2,380	1,259	1,910
Batata-inglesa	5,436	2,416	2,832	6,295	10,566	3,134
Fubá de milho	3,293	1,727	6,208	2,225	2,794	0,929
Farinha de trigo	5,228	2,187	1,529	3,831	18,405	4,151
Farinha de mandioca	7,935	34,189	15,722	1,484	1,066	1,411
Macarrão	4,423	3,061	4,719	4,515	4,858	3,276
Tomate	5,156	3,300	5,100	5,690	4,880	4,768
Cebola	3,581	2,825	3,524	3,586	4,499	2,677
Açúcar refinado	6,268	5,982	4,394	7,688	8,447	0,794
Açúcar cristal	12,561	10,516	14,942	12,090	8,020	17,786
Carne bovina	16,032	21,162	14,233	14,223	21,257	17,561
De primeira	6,187	8,621	4,749	6,464	6,368	7,157
Contrafilé	0,830	0,967	0,354	1,062	0,942	0,939
Alcatra	1,122	1,582	0,569	1,393	1,030	1,361
Outras	4,234	6,071	3,827	4,010	4,396	4,856
De segunda	7,322	10,482	6,386	6,281	10,227	7,780
Acém	0,740	0,786	0,385	1,047	0,574	0,590
Costela	1,636	1,968	1,463	1,293	2,518	2,200
Músculo	0,429	0,442	0,179	0,522	0,617	0,457
Outras	4,516	7,286	4,359	3,419	6,518	4,534
Outros cortes	2,524	2,059	3,098	1,478	4,662	2,624
Frango	13,746	16,722	12,613	13,449	15,884	12,264
Abatido	3,517	3,658	6,678	1,882	3,131	1,509
Congelado	6,256	10,063	3,814	6,456	7,123	8,758
Vivo	0,817	2,447	0,891	0,555	0,633	0,696
Peito	1,082	0,126	0,501	1,822	0,832	0,475
Coxa	1,189	0,131	0,367	1,568	2,540	0,493
Outros cortes	0,883	0,296	0,362	1,165	1,625	0,334
Leite de vaca pasteurizado (1)	27,934	5,101	7,008	40,904	42,130	27,930
Queijo prato	0,372	0,142	0,173	0,381	0,959	0,128
Pão Francês	12,730	10,900	12,597	14,783	9,823	8,878
Refrigerante de guaraná (1)	7,274	3,799	3,764	10,240	7,701	6,166
Café moído	2,542	2,027	2,302	2,912	2,183	2,570
Óleo de soja (1)	7,570	7,197	5,668	8,446	7,249	10,932

Fonte: IBGE, Diretoria de Pesquisas, Coordenação de Índices de Preços, Pesquisa de Orçamentos Familiares 2002-2003.

(1) As quantidades foram transformadas em Kg, considerando-se volume igual a peso.

**Tabela 3.2.1.1 - Aquisição alimentar domiciliar *per capita* anual, segundo os produtos - Região Norte**

Produtos	Aquisição alimentar domiciliar <i>per capita</i> anual (Kg)							
	Total	Rondônia	Acre	Amazonas	Roraima	Pará	Amapá	Tocantins
Arroz polido	27,252	28,950	21,895	13,389	20,164	31,410	8,908	49,681
Feijão	10,267	10,268	9,826	8,074	8,814	11,121	9,492	12,063
Mulatinho	0,130	0,411	0,180	0,083	0,364	0,083	0,070	0,095
Preto	1,037	1,580	1,518	0,688	1,684	0,856	3,556	0,710
Rajado	5,349	6,155	4,420	3,405	2,435	6,540	4,260	4,572
Outros	3,751	2,121	3,709	3,898	4,331	3,642	1,606	6,687
Batata-inglesa	2,416	3,418	0,505	1,209	0,824	3,192	0,358	2,330
Fubá de milho	1,727	1,190	0,382	3,132	1,877	1,290	0,571	2,356
Farinha de trigo	2,187	5,225	1,214	1,740	2,111	1,813	1,681	2,407
Farinha de mandioca	34,189	3,948	17,288	43,775	11,201	43,988	32,376	9,721
Macarrão	3,061	3,749	1,827	3,259	1,693	3,122	2,985	2,464
Tomate	3,300	4,424	1,560	2,290	3,287	3,598	3,176	3,769
Cebola	2,825	2,716	1,473	2,076	2,560	3,239	3,268	3,124
Açúcar refinado	5,982	2,637	3,250	4,431	5,198	8,631	7,784	0,378
Açúcar cristal	10,516	18,282	10,236	11,863	10,710	7,725	3,863	15,873
Carne bovina	21,162	27,151	22,062	13,723	20,345	22,991	25,734	20,409
De primeira	8,621	7,085	7,597	6,010	8,275	10,407	6,665	8,757
Contrafilé	0,967	0,858	0,654	0,591	0,889	1,299	1,015	0,398
Alcatra	1,582	1,181	0,331	0,856	0,583	2,393	1,117	0,612
Outras	6,071	5,046	6,612	4,563	6,803	6,714	4,533	7,747
De segunda	10,482	11,205	12,381	6,775	8,723	12,106	8,855	10,352
Acém	0,786	0,920	0,159	0,417	0,148	1,134	1,012	0,064
Costela	1,968	3,490	1,445	0,527	1,798	2,281	0,573	2,944
Músculo	0,442	0,597	0,117	0,543	0,470	0,326	1,061	0,512
Outras	7,286	6,199	10,659	5,287	6,308	8,365	6,210	6,832
Outros cortes	2,059	8,860	2,084	0,937	3,347	0,479	10,213	1,300
Frango	16,722	14,799	9,909	19,003	15,563	16,724	30,180	11,226
Abatido	3,658	1,492	0,631	0,437	0,784	6,710	0,162	1,642
Congelado	10,063	8,077	6,842	17,639	10,711	6,568	29,456	5,477
Vivo	2,447	4,326	1,887	0,511	3,787	2,868	0,051	3,657
Peito	0,126	0,318	0,237	0,034	0,098	0,103	0,417	0,072
Coxa	0,131	0,275	0,115	0,231	0,158	0,082	0,024	0,027
Outros cortes	0,296	0,311	0,196	0,149	0,025	0,393	0,070	0,351
Leite de vaca pasteurizado (1)	5,101	15,552	8,291	4,290	3,595	2,448	1,372	9,392
Queijo prato	0,142	0,076	0,052	0,163	0,092	0,171	0,226	0,035
Pão Francês	10,900	8,470	10,909	16,217	10,039	10,341	12,101	3,421
Refrigerante de guaraná (1)	3,799	4,958	1,462	5,855	1,257	3,236	2,105	2,985
Café moído	2,027	1,926	1,634	2,039	1,996	2,088	2,182	1,924
Óleo de soja (1)	7,197	12,792	6,859	5,159	6,796	6,501	4,428	10,776

Fonte: IBGE, Diretoria de Pesquisas, Coordenação de Índices de Preços, Pesquisa de Orçamentos Familiares 2002-2003.

(1) As quantidades foram transformadas em Kg, considerando-se volume igual a peso.

**Tabela 3.2.2.1 - Aquisição alimentar domiciliar *per capita* anual, segundo os produtos - Região Nordeste**

Produtos	Aquisição alimentar domiciliar <i>per capita</i> anual (Kg)									
	Total	Maranhão	Piauí	Ceará	Rio Grande do Norte	Paraíba	Pernambuco	Alagoas	Sergipe	Bahia
Arroz polido	21,054	36,582	32,068	32,091	12,110	18,756	12,547	11,126	10,411	16,846
Feijão	17,754	12,076	20,984	20,640	14,726	20,124	17,527	15,611	14,348	18,970
Mulatinho	2,422	1,818	0,862	1,397	1,192	2,009	4,701	1,807	1,730	2,833
Preto	2,042	1,247	0,609	0,406	2,037	1,492	2,196	2,149	5,196	3,232
Rajado	5,466	0,400	1,068	1,683	4,512	7,309	5,404	8,412	6,007	9,858
Outros	7,824	8,612	18,445	17,153	6,985	9,313	5,226	3,243	1,416	3,046
Batata-inglesa	2,832	0,977	1,651	2,067	2,853	3,707	4,079	2,833	3,590	3,244
Fubá de milho	6,208	3,106	10,439	2,541	2,869	7,003	12,792	10,536	13,309	3,337
Farinha de trigo	1,529	0,645	1,084	1,595	1,836	1,092	2,160	1,063	1,172	1,791
Farinha de mandioca	15,722	19,214	10,992	12,347	7,567	5,643	9,694	12,232	19,536	25,449
Macarrão	4,719	1,144	2,404	6,128	5,794	6,501	6,243	4,552	3,377	4,571
Tomate	5,100	5,639	4,760	2,067	3,914	4,313	7,241	5,126	6,854	5,596
Cebola	3,524	3,523	3,812	1,714	2,626	2,774	5,155	3,411	4,598	3,779
Açúcar refinado	4,394	8,467	2,758	5,108	9,598	7,303	2,093	0,946	2,450	3,098
Açúcar cristal	14,942	6,420	18,716	16,789	6,782	11,146	17,899	16,106	11,054	18,015
Carne bovina	14,233	18,677	15,779	11,336	11,574	10,157	11,868	12,615	22,657	15,880
De primeira	4,749	5,395	6,707	4,895	4,038	3,566	3,660	3,222	2,986	5,658
Contrafile	0,354	0,483	0,413	0,435	0,307	0,189	0,393	0,343	0,204	0,291
Alcatra	0,569	0,974	0,285	0,479	0,465	0,542	0,661	0,259	0,679	0,530
Outras	3,827	3,939	6,008	3,981	3,266	2,835	2,606	2,621	2,103	4,837
De segunda	6,386	9,040	8,037	4,166	5,453	4,068	4,910	4,812	14,180	7,108
Acém	0,385	0,505	0,053	0,469	0,289	0,201	0,442	0,187	0,416	0,428
Costela	1,463	2,783	3,297	0,961	1,652	1,109	1,000	1,335	1,158	1,181
Músculo	0,179	0,526	0,042	0,098	0,134	0,087	0,097	0,070	0,100	0,224
Outras	4,359	5,227	4,645	2,637	3,378	2,670	3,371	3,221	12,506	5,276
Outros cortes	3,098	4,242	1,035	2,276	2,083	2,523	3,299	4,581	5,492	3,114
Frango	12,613	10,390	13,856	15,345	12,892	10,823	13,062	12,305	15,543	11,533
Abatido	6,678	6,136	8,231	11,195	4,679	7,421	7,528	8,037	10,684	2,842
Congelado	3,814	2,521	3,956	2,311	6,196	1,772	2,784	1,388	2,589	6,559
Vivo	0,891	1,439	1,463	0,361	0,463	1,106	1,442	1,514	0,463	0,460
Peito	0,501	0,052	0,155	0,480	0,665	0,239	0,555	0,413	0,626	0,786
Coxa	0,367	0,018	0,023	0,387	0,718	0,061	0,252	0,146	0,526	0,683
Outros cortes	0,362	0,226	0,030	0,611	0,172	0,225	0,502	0,807	0,656	0,204
Leite de vaca pasteurizado (1)	7,008	2,432	4,546	10,578	10,582	4,249	4,576	3,047	12,295	9,042
Queijo prato	0,173	0,013	0,043	0,149	0,117	0,145	0,398	0,130	0,169	0,178
Pão Francês	12,597	5,123	4,148	12,267	11,906	11,261	18,397	11,182	15,451	14,773
Refrigerante de guaraná (1)	3,764	2,295	3,621	3,550	2,425	3,979	6,841	2,951	2,468	3,278
Café moído	2,302	1,898	3,002	2,414	1,718	2,367	1,661	1,526	1,963	2,973
Óleo de soja (1)	5,668	5,140	9,111	6,016	4,041	4,356	4,837	4,871	4,678	6,456

Fonte: IBGE, Diretoria de Pesquisas, Coordenação de Índices de Preços, Pesquisa de Orçamentos Familiares 2002-2003.

(1) As quantidades foram transformadas em Kg, considerando-se volume igual a peso.



**Tabela 3.2.3.1 - Aquisição alimentar domiciliar *per capita* anual, segundo os produtos - Região Sudeste**

Produtos	Aquisição alimentar domiciliar <i>per capita</i> anual (Kg)				
	Total	Minas Gerais	Espírito Santo	Rio de Janeiro	São Paulo
Arroz polido	28,205	39,252	25,117	17,790	27,174
Feijão	11,438	19,209	9,790	9,517	8,587
Mulatinho	0,091	0,056	0,059	0,139	0,091
Preto	2,672	1,930	3,957	7,736	0,971
Rajado	6,295	13,047	1,764	0,257	5,761
Outros	2,380	4,176	4,010	1,385	1,764
Batata-inglesa	6,295	7,070	6,357	8,738	4,978
Fubá de milho	2,225	5,665	1,902	1,063	1,049
Farinha de trigo	3,831	4,948	5,315	1,601	4,028
Farinha de mandioca	1,484	1,829	3,571	2,034	0,932
Macarrão	4,515	5,485	5,807	3,915	4,172
Tomate	5,690	4,494	5,417	5,548	6,340
Cebola	3,586	2,657	2,881	3,821	4,001
Açúcar refinado	7,688	1,295	2,634	13,713	8,860
Açúcar cristal	12,090	29,452	21,207	2,784	6,577
Carne bovina	14,223	11,237	13,396	13,931	15,838
De primeira	6,464	4,758	4,084	7,604	7,044
Contrafile	1,062	0,465	0,361	1,170	1,365
Alcatra	1,393	1,023	0,706	1,938	1,418
Outras	4,010	3,271	3,017	4,495	4,261
De segunda	6,281	4,494	6,766	4,796	7,670
Acém	1,047	0,454	0,877	0,983	1,370
Costela	1,293	0,889	1,683	0,567	1,734
Músculo	0,522	0,676	0,577	0,429	0,479
Outras	3,419	2,475	3,630	2,816	4,087
Outros cortes	1,478	1,984	2,546	1,531	1,124
Frango	13,449	12,958	15,587	16,263	12,421
Abatido	1,882	2,248	2,800	3,738	0,914
Congelado	6,456	6,813	8,377	3,888	7,112
Vivo	0,555	1,360	0,294	0,201	0,328
Peito	1,822	0,821	1,904	3,793	1,537
Coxa	1,568	0,717	1,333	3,090	1,410
Outros cortes	1,165	1,000	0,878	1,552	1,120
Leite de vaca pasteurizado (1)	40,904	33,340	31,543	33,964	47,990
Queijo prato	0,381	0,081	0,114	1,110	0,266
Pão Francês	14,783	11,360	9,464	18,126	15,585
Refrigerante de guaraná (1)	10,240	8,640	3,939	7,651	12,534
Café moído	2,912	3,487	1,886	2,500	2,880
Óleo de soja (1)	8,446	11,420	8,027	6,548	7,786

Fonte: IBGE, Diretoria de Pesquisas, Coordenação de Índices de Preços, Pesquisa de Orçamentos Familiares 2002-2003.

(1) As quantidades foram transformadas em Kg, considerando-se volume igual a peso.

**Tabela 3.2.4.1 - Aquisição alimentar domiciliar *per capita* anual, segundo os produtos - Região Sul**

Produtos	Aquisição alimentar domiciliar <i>per capita</i> anual (Kg)			
	Total	Paraná	Santa Catarina	Rio Grande do Sul
Arroz polido	18,510	23,542	15,069	15,603
Feijão	9,517	9,220	8,759	10,200
Mulatinho	0,037	0,033	0,051	0,032
Preto	6,933	4,098	6,793	9,678
Rajado	1,288	3,146	0,137	0,151
Outros	1,259	1,943	1,778	0,339
Batata-inglesa	10,566	7,483	14,067	11,606
Fubá de milho	2,794	2,873	2,947	2,637
Farinha de trigo	18,405	12,622	22,075	21,899
Farinha de mandioca	1,066	0,764	1,582	1,076
Macarrão	4,858	5,187	4,588	4,692
Tomate	4,880	4,933	4,895	4,821
Cebola	4,499	3,731	5,116	4,894
Açúcar refinado	8,447	8,352	14,608	5,256
Açúcar cristal	8,020	10,280	3,614	8,236
Carne bovina	21,257	17,468	18,888	26,087
De primeira	6,368	7,083	5,512	6,150
Contrafilé	0,942	1,053	0,796	0,914
Alcatra	1,030	1,138	1,082	0,901
Outras	4,396	4,891	3,634	4,335
De segunda	10,227	8,203	9,522	12,509
Acém	0,574	0,865	0,336	0,428
Costela	2,518	2,320	1,709	3,135
Músculo	0,617	0,583	0,464	0,730
Outras	6,518	4,436	7,013	8,216
Outros cortes	4,662	2,182	3,854	7,429
Frango	15,884	14,348	14,491	18,073
Abatido	3,131	2,739	2,215	3,988
Congelado	7,123	7,702	5,953	7,201
Vivo	0,633	1,078	0,360	0,358
Peito	0,832	0,658	1,054	0,878
Coxa	2,540	1,115	2,491	3,909
Outros cortes	1,625	1,057	2,417	1,739
Leite de vaca pasteurizado (1)	42,130	37,590	41,256	46,872
Queijo prato	0,959	0,305	1,524	1,275
Pão Francês	9,823	9,358	9,180	10,604
Refrigerante de guaraná (1)	7,701	6,526	4,474	10,526
Café moído	2,183	3,025	1,951	1,513
Óleo de soja (1)	7,249	8,839	5,431	6,719

Fonte: IBGE, Diretoria de Pesquisas, Coordenação de Índices de Preços, Pesquisa de Orçamentos Familiares 2002-2003.

(1) As quantidades foram transformadas em Kg, considerando-se volume igual a peso.

**Tabela 3.2.5.1 - Aquisição alimentar domiciliar *per capita* anual, segundo os produtos - Região Centro-Oeste**

Produtos	Aquisição alimentar domiciliar <i>per capita</i> anual (Kg)				
	Total	Mato Grosso do Sul	Mato Grosso	Goiás	Distrito Federal
Arroz polido	36,007	36,095	37,488	42,008	19,571
Feijão	10,581	9,959	11,446	11,444	8,059
Mulatinho	0,058	0,031	0,090	0,069	0,019
Preto	2,452	2,816	3,061	1,681	3,225
Rajado	6,161	5,043	5,330	8,021	3,766
Outros	1,910	2,070	2,965	1,673	1,049
Batata-inglesa	3,134	3,453	3,416	2,917	3,000
Fubá de milho	0,929	0,914	0,763	0,928	1,145
Farinha de trigo	4,151	7,513	7,521	2,244	1,351
Farinha de mandioca	1,411	0,981	2,013	1,459	0,992
Macarrão	3,276	4,052	2,622	3,295	3,251
Tomate	4,768	5,516	4,446	4,637	4,733
Cebola	2,677	3,422	2,970	2,205	2,727
Açúcar refinado	0,794	1,049	0,925	0,144	1,958
Açúcar cristal	17,786	18,213	17,480	20,140	12,025
Carne bovina	17,561	22,937	20,479	15,842	12,847
De primeira	7,157	8,534	7,881	6,937	5,443
Contrafilé	0,939	0,719	1,145	0,572	1,799
Alcatra	1,361	1,141	1,490	1,607	0,828
Outras	4,856	6,674	5,246	4,758	2,815
De segunda	7,780	12,028	9,348	6,504	4,753
Acém	0,590	0,645	0,549	0,600	0,558
Costela	2,200	3,586	2,917	1,547	1,536
Músculo	0,457	0,387	0,842	0,339	0,345
Outras	4,534	7,409	5,040	4,018	2,313
Outros cortes	2,624	2,375	3,249	2,401	2,652
Frango	12,264	10,832	11,055	13,020	13,321
Abatido	1,509	1,968	2,245	1,427	0,359
Congelado	8,758	6,380	6,104	10,345	10,489
Vivo	0,696	0,938	1,151	0,536	0,291
Peito	0,475	0,365	0,333	0,318	1,134
Coxa	0,493	0,599	0,589	0,266	0,818
Outros cortes	0,334	0,582	0,631	0,128	0,229
Leite de vaca pasteurizado (1)	27,930	26,787	20,870	25,022	44,677
Queijo prato	0,128	0,081	0,052	0,169	0,164
Pão Francês	8,878	8,949	6,414	8,670	12,296
Refrigerante de guaraná (1)	6,166	9,275	6,418	5,278	4,924
Café moído	2,570	2,871	2,131	2,672	2,554
Óleo de soja (1)	10,932	10,746	12,799	12,503	5,041

Fonte: IBGE, Diretoria de Pesquisas, Coordenação de Índices de Preços, Pesquisa de Orçamentos Familiares 2002-2003.

(1) As quantidades foram transformadas em Kg, considerando-se volume igual a peso.



# 4 Avaliação subjetiva das condições de vida

## 4.1 Brasil



**Tabela 4.1.1 - Distribuição das famílias, por avaliação do grau de dificuldade para chegar ao fim do mês com o rendimento monetário familiar, segundo situação do domicílio e classes de rendimento monetário e não-monetário mensal familiar - Brasil**

Situação do domicílio e classes de rendimento monetário e não-monetário mensal familiar (R\$)	Distribuição das famílias (%)						
	Total (1)	Avaliação do grau de dificuldade para chegar ao fim do mês com rendimento monetário familiar					
		Muita dificuldade	Dificuldade	Alguma dificuldade	Alguma facilidade	Facilidade	Muita facilidade
<b>Total</b>	<b>100,00</b>	<b>27,15</b>	<b>23,73</b>	<b>34,57</b>	<b>8,86</b>	<b>4,96</b>	<b>0,72</b>
<b>Situação do domicílio</b>							
Urbana	100,00	26,05	23,42	35,27	9,25	5,26	0,75
Rural	100,00	33,23	25,43	30,68	6,72	3,35	0,58
<b>Classes de rendimento monetário e não-monetário mensal familiar (R\$)</b>							
Até 400 (2)	100,00	51,52	25,59	17,95	2,83	1,54	0,56
Mais de 400 a 600	100,00	39,62	26,17	27,88	3,67	2,01	0,65
Mais de 600 a 1 000	100,00	29,07	26,81	35,42	5,80	2,43	0,48
Mais de 1 000 a 1 200	100,00	22,91	25,62	38,47	9,36	3,33	0,32
Mais de 1 200 a 1 600	100,00	18,27	25,18	41,84	9,82	4,34	0,55
Mais de 1 600 a 2 000	100,00	15,76	24,27	42,94	10,25	6,16	0,61
Mais de 2 000 a 3 000	100,00	12,60	19,69	46,62	12,97	7,61	0,51
Mais de 3 000 a 4 000	100,00	8,81	19,90	43,01	17,09	10,23	0,96
Mais de 4 000 a 6 000	100,00	9,40	14,82	39,00	21,78	14,31	0,69
Mais de 6 000	100,00	6,66	11,05	36,74	23,58	18,26	3,72

Fonte: IBGE, Diretoria de Pesquisas, Coordenação de Índices de Preços, Pesquisa de Orçamentos Familiares 2002-2003.

Notas: 1.O termo família está sendo utilizado para indicar a unidade de investigação da pesquisa "Unidade de Consumo", conforme descrito na introdução.  
2.As informações foram prestadas por um único membro indicado pela família.

(1) Exclusive as famílias sem declaração do grau de dificuldade para chegar ao fim do mês. (2) Inclusive sem rendimento.

**Tabela 4.1.2 - Distribuição das famílias, por avaliação da quantidade de alimento consumido pela família e classes de rendimento monetário e não-monetário mensal familiar, segundo a situação do domicílio, as Grandes Regiões e as Unidades da Federação**

Situação do domicílio, Grandes Regiões e Unidades da Federação	Distribuição das famílias (%)															
	Total (1)	Avaliação da quantidade de alimento consumido pela família														
		Normalmente insuficiente					Às vezes insuficiente					Sempre suficiente				
		Total	Classes de rendimento monetário e não-monetário mensal familiar (R\$)				Total	Classes de rendimento monetário e não-monetário mensal familiar (R\$)				Total	Classes de rendimento monetário e não-monetário mensal familiar (R\$)			
			Até 600 (2)	Mais de 600 a 1 200	Mais de 1 200 a 3 000	Mais de 3 000		Até 600 (2)	Mais de 600 a 1 200	Mais de 1 200 a 3 000	Mais de 3 000		Até 600 (2)	Mais de 600 a 1 200	Mais de 1 200 a 3 000	Mais de 3 000
<b>Brasil</b>	<b>100,00</b>	<b>13,83</b>	<b>7,10</b>	<b>3,92</b>	<b>2,27</b>	<b>0,54</b>	<b>32,80</b>	<b>13,18</b>	<b>10,53</b>	<b>7,15</b>	<b>1,94</b>	<b>53,36</b>	<b>10,09</b>	<b>13,85</b>	<b>17,30</b>	<b>12,12</b>
<b>Situação do domicílio</b>																
Urbana	100,00	13,31	6,14	4,05	2,51	0,61	31,47	11,16	10,33	7,80	2,18	55,22	8,96	13,67	18,75	13,84
Rural	100,00	16,76	12,39	3,25	0,97	0,15	40,12	24,31	11,61	3,54	0,66	43,12	16,26	14,82	9,37	2,67
<b>Norte</b>	<b>100,00</b>	<b>17,18</b>	<b>10,98</b>	<b>4,39</b>	<b>1,53</b>	<b>0,28</b>	<b>46,67</b>	<b>20,28</b>	<b>15,98</b>	<b>8,68</b>	<b>1,73</b>	<b>36,14</b>	<b>9,47</b>	<b>10,91</b>	<b>10,15</b>	<b>5,61</b>
Rondônia	100,00	16,52	7,70	5,26	2,97	0,59	37,15	12,63	13,33	8,60	2,59	46,34	8,29	14,56	16,52	6,97
Acre	100,00	25,14	15,92	7,16	1,65	0,41	40,36	22,62	10,75	5,37	1,62	34,49	10,02	9,95	8,03	6,49
Amazonas	100,00	23,18	17,60	3,88	1,52	0,18	37,10	17,16	13,67	5,03	1,24	39,73	11,01	12,05	10,62	6,05
Roraima	100,00	19,97	12,58	4,88	1,36	1,15	45,69	22,97	12,16	8,09	2,47	34,34	11,03	9,01	7,45	6,85
Pará	100,00	14,41	8,45	4,42	1,33	0,21	54,76	21,77	19,57	11,58	1,84	30,82	7,19	9,55	9,02	5,06
Amapá	100,00	10,70	7,57	1,95	0,87	0,31	43,68	20,00	13,90	8,48	1,30	45,62	14,30	11,44	12,36	7,52
Tocantins	100,00	16,14	11,19	3,75	1,01	0,19	45,12	27,36	11,68	4,85	1,23	38,72	15,71	11,08	7,66	4,27
<b>Nordeste</b>	<b>100,00</b>	<b>19,25</b>	<b>13,59</b>	<b>4,10</b>	<b>1,41</b>	<b>0,15</b>	<b>41,51</b>	<b>24,76</b>	<b>10,97</b>	<b>4,87</b>	<b>0,91</b>	<b>39,24</b>	<b>14,43</b>	<b>10,45</b>	<b>8,98</b>	<b>5,38</b>
Maranhão	100,00	18,71	13,95	3,58	1,03	0,15	47,62	30,20	10,97	5,63	0,82	33,66	14,11	10,12	6,83	2,60
Piauí	100,00	17,09	14,07	2,18	0,84	0,00	39,86	24,48	10,45	3,93	1,00	43,04	20,53	10,08	8,13	4,30
Ceará	100,00	15,85	11,33	3,28	1,08	0,16	42,65	25,19	11,96	4,77	0,73	41,50	17,70	10,21	7,78	5,81
Rio Grande do Norte	100,00	17,34	12,58	3,26	1,34	0,16	51,86	28,69	15,72	6,22	1,23	30,81	9,16	7,96	7,97	5,72
Paraíba	100,00	25,77	20,71	3,99	0,97	0,10	39,90	26,03	9,66	3,69	0,52	34,33	12,23	10,52	7,25	4,33
Pernambuco	100,00	21,66	13,66	5,68	2,06	0,26	37,67	20,93	11,43	4,54	0,77	40,68	12,73	11,24	11,41	5,30
Alagoas	100,00	27,11	22,51	3,53	0,87	0,20	41,24	27,07	9,76	3,58	0,83	31,64	11,59	8,31	7,20	4,54
Sergipe	100,00	16,74	13,32	2,17	1,01	0,24	45,79	30,66	10,83	3,76	0,54	37,47	12,86	10,69	8,54	5,38
Bahia	100,00	17,67	11,06	4,76	1,76	0,09	38,98	22,42	9,87	5,48	1,21	43,37	15,07	11,22	10,22	6,86
<b>Sudeste</b>	<b>100,00</b>	<b>13,36</b>	<b>4,63</b>	<b>4,54</b>	<b>3,23</b>	<b>0,96</b>	<b>30,00</b>	<b>7,81</b>	<b>10,03</b>	<b>9,13</b>	<b>3,03</b>	<b>56,64</b>	<b>7,04</b>	<b>13,40</b>	<b>19,93</b>	<b>16,27</b>
Minas Gerais	100,00	11,89	5,44	4,14	1,93	0,38	31,85	11,21	11,09	7,56	1,99	56,26	11,42	15,37	18,29	11,18
Espírito Santo	100,00	9,65	5,15	2,62	1,71	0,17	30,21	10,67	11,54	6,92	1,08	60,13	11,84	16,80	18,29	13,20
Rio de Janeiro	100,00	19,97	6,98	6,46	4,60	1,93	32,18	9,07	10,20	8,84	4,07	47,85	6,77	12,38	14,00	14,70
São Paulo	100,00	11,68	3,27	4,10	3,41	0,90	28,25	5,52	9,35	10,14	3,24	60,06	4,76	12,63	23,20	19,47
<b>Sul</b>	<b>100,00</b>	<b>7,46</b>	<b>3,19</b>	<b>2,22</b>	<b>1,82</b>	<b>0,23</b>	<b>22,74</b>	<b>7,04</b>	<b>9,33</b>	<b>5,32</b>	<b>1,05</b>	<b>69,81</b>	<b>10,19</b>	<b>19,79</b>	<b>25,94</b>	<b>13,89</b>
Paraná	100,00	8,62	4,04	2,93	1,44	0,21	25,81	8,03	11,10	5,43	1,25	65,56	11,17	18,01	22,52	13,86
Santa Catarina	100,00	6,29	1,88	2,11	2,00	0,30	18,11	4,11	7,34	5,84	0,82	75,60	8,76	23,54	30,63	12,67
Rio Grande do Sul	100,00	6,99	3,07	1,65	2,06	0,21	22,33	7,61	8,76	4,99	0,97	70,69	10,03	19,53	26,63	14,50
<b>Centro-Oeste</b>	<b>100,00</b>	<b>8,98</b>	<b>4,91</b>	<b>2,87</b>	<b>0,98</b>	<b>0,22</b>	<b>29,53</b>	<b>13,33</b>	<b>9,78</b>	<b>5,41</b>	<b>1,01</b>	<b>61,50</b>	<b>14,21</b>	<b>18,07</b>	<b>17,38</b>	<b>11,84</b>
Mato Grosso do Sul	100,00	6,57	3,18	2,13	1,11	0,15	25,30	11,31	9,51	4,09	0,39	68,14	15,93	23,36	19,59	9,26
Mato Grosso	100,00	8,35	4,79	2,54	0,89	0,13	32,98	14,00	11,86	5,95	1,17	58,68	14,82	20,51	16,24	7,11
Goiás	100,00	10,39	6,09	3,21	0,85	0,24	30,36	16,21	9,01	4,60	0,54	59,25	16,16	17,36	16,67	9,06
Distrito Federal	100,00	8,56	3,82	3,13	1,26	0,35	27,77	7,33	9,60	8,22	2,62	63,68	6,79	11,59	18,23	27,07

Fonte: IBGE, Diretoria de Pesquisas, Coordenação de Índices de Preços, Pesquisa de Orçamentos Familiares 2002-2003.

Notas: 1.O termo família está sendo utilizado para indicar a unidade de investigação da pesquisa "Unidade de Consumo", conforme descrito na introdução.

2.As informações foram prestadas por um único membro indicado pela família.

(1) Exclusive as famílias sem declaração de avaliação da quantidade de alimento consumido. (2) Inclusive sem rendimento.



**Tabela 4.1.3 - Distribuição das famílias, por avaliação do tipo de alimento consumido pela família e classes de rendimento monetário e não-monetário mensal familiar, segundo a situação do domicílio, as Grandes Regiões e as Unidades da Federação**

Situação do domicílio, Grandes Regiões e Unidades da Federação	Distribuição das famílias (%)															
	Total (1)	Avaliação do tipo de alimento consumido pela família														
		Sempre do tipo preferido					Nem sempre do tipo preferido					Raramente do tipo preferido				
		Total	Classes de rendimento monetário e não-monetário mensal familiar (R\$)				Total	Classes de rendimento monetário e não-monetário mensal familiar (R\$)				Total	Classes de rendimento monetário e não-monetário mensal familiar (R\$)			
			Até 600 (2)	Mais de 600 a 1 200	Mais de 1 200 a 3 000	Mais de 3 000		Até 600 (2)	Mais de 600 a 1 200	Mais de 1 200 a 3 000	Mais de 3 000		Até 600 (2)	Mais de 600 a 1 200	Mais de 1 200 a 3 000	Mais de 3 000
<b>Brasil</b>	<b>100,00</b>	<b>26,81</b>	<b>3,82</b>	<b>5,34</b>	<b>9,17</b>	<b>8,48</b>	<b>56,08</b>	<b>17,86</b>	<b>17,87</b>	<b>14,85</b>	<b>5,50</b>	<b>17,11</b>	<b>8,70</b>	<b>5,09</b>	<b>2,69</b>	<b>0,63</b>
<b>Situação do domicílio</b>																
Urbana	100,00	28,76	3,67	5,40	9,99	9,70	55,01	15,14	17,52	16,13	6,22	16,24	7,46	5,13	2,93	0,72
Rural	100,00	16,11	4,67	5,00	4,65	1,79	62,00	32,83	19,78	7,84	1,55	21,90	15,48	4,90	1,39	0,13
<b>Norte</b>	<b>100,00</b>	<b>19,46</b>	<b>4,08</b>	<b>5,16</b>	<b>6,14</b>	<b>4,08</b>	<b>62,27</b>	<b>25,85</b>	<b>21,20</b>	<b>12,05</b>	<b>3,17</b>	<b>18,28</b>	<b>10,81</b>	<b>4,92</b>	<b>2,17</b>	<b>0,38</b>
Rondônia	100,00	21,12	3,44	4,04	8,86	4,78	62,90	18,35	23,69	16,19	4,67	15,98	6,82	5,41	3,05	0,70
Acre	100,00	19,80	4,02	4,94	5,21	5,63	50,78	24,67	15,71	7,87	2,53	29,42	19,87	7,20	1,98	0,37
Amazonas	100,00	22,35	4,38	7,86	5,67	4,44	61,03	29,44	19,34	9,70	2,55	16,63	12,01	2,37	1,79	0,46
Roraima	100,00	19,58	4,73	5,68	4,87	4,30	57,02	28,74	13,01	9,92	5,35	23,41	13,01	7,52	2,08	0,80
Pará	100,00	18,06	3,70	4,51	6,13	3,72	63,91	24,06	23,31	13,43	3,11	18,03	9,65	5,72	2,37	0,29
Amapá	100,00	27,59	8,67	5,36	9,37	4,19	61,27	26,03	18,33	11,96	4,95	11,14	7,11	3,63	0,40	0,00
Tocantins	100,00	14,84	4,23	3,70	3,59	3,32	63,54	35,17	18,07	8,20	2,10	21,62	14,86	4,76	1,74	0,26
<b>Nordeste</b>	<b>100,00</b>	<b>18,74</b>	<b>5,18</b>	<b>4,77</b>	<b>5,06</b>	<b>3,73</b>	<b>57,91</b>	<b>31,32</b>	<b>15,88</b>	<b>8,28</b>	<b>2,43</b>	<b>23,35</b>	<b>16,31</b>	<b>4,86</b>	<b>1,92</b>	<b>0,26</b>
Maranhão	100,00	14,94	5,27	4,35	3,42	1,90	67,07	40,15	16,84	8,55	1,53	18,00	12,88	3,46	1,52	0,14
Piauí	100,00	16,40	4,27	3,94	4,44	3,75	60,96	37,04	15,26	7,31	1,35	22,63	17,77	3,51	1,15	0,20
Ceará	100,00	18,19	5,45	4,30	3,83	4,61	57,06	31,86	15,35	7,93	1,92	24,74	16,90	5,81	1,87	0,16
Rio Grande do Norte	100,00	16,10	3,87	3,86	4,64	3,73	59,46	29,05	18,88	8,76	2,77	24,44	17,49	4,19	2,17	0,59
Paraíba	100,00	16,62	4,33	4,42	4,47	3,40	56,38	33,45	15,58	6,12	1,23	27,01	21,20	4,17	1,32	0,32
Pernambuco	100,00	23,46	6,01	6,51	7,36	3,58	53,73	26,25	16,31	8,52	2,65	22,82	15,05	5,54	2,14	0,09
Alagoas	100,00	17,56	5,07	3,89	4,85	3,75	50,88	30,74	13,16	5,31	1,67	31,57	25,36	4,55	1,50	0,16
Sergipe	100,00	19,54	5,20	5,35	5,32	3,67	59,46	36,62	13,72	6,78	2,34	20,99	15,14	4,52	1,19	0,14
Bahia	100,00	19,26	5,18	4,65	5,29	4,14	58,16	28,90	15,98	9,72	3,56	22,58	14,53	5,20	2,44	0,41
<b>Sudeste</b>	<b>100,00</b>	<b>29,76</b>	<b>3,17</b>	<b>4,85</b>	<b>10,51</b>	<b>11,23</b>	<b>54,60</b>	<b>10,71</b>	<b>17,45</b>	<b>18,35</b>	<b>8,09</b>	<b>15,64</b>	<b>5,60</b>	<b>5,66</b>	<b>3,42</b>	<b>0,96</b>
Minas Gerais	100,00	28,22	4,68	6,16	9,41	7,97	54,15	15,73	18,38	14,91	5,13	17,64	7,66	6,06	3,45	0,47
Espírito Santo	100,00	33,22	5,70	7,24	10,43	9,85	50,43	15,28	18,35	12,64	4,16	16,35	6,68	5,38	3,85	0,44
Rio de Janeiro	100,00	22,61	1,82	4,02	6,43	10,34	61,98	13,45	19,85	19,25	9,43	15,41	7,56	5,17	1,66	1,02
São Paulo	100,00	33,04	2,82	4,39	12,65	13,18	52,17	6,93	15,98	20,02	9,24	14,78	3,79	5,71	4,08	1,20
<b>Sul</b>	<b>100,00</b>	<b>33,80</b>	<b>3,26</b>	<b>7,11</b>	<b>13,30</b>	<b>10,13</b>	<b>54,80</b>	<b>12,44</b>	<b>20,23</b>	<b>17,56</b>	<b>4,57</b>	<b>11,42</b>	<b>4,73</b>	<b>4,00</b>	<b>2,23</b>	<b>0,46</b>
Paraná	100,00	29,87	3,40	5,11	11,23	10,13	56,88	14,69	21,57	15,90	4,72	13,24	5,15	5,35	2,27	0,47
Santa Catarina	100,00	38,01	2,77	8,84	16,60	9,80	53,73	9,00	20,86	20,23	3,64	8,25	2,98	3,28	1,65	0,34
Rio Grande do Sul	100,00	35,14	3,36	8,00	13,49	10,29	53,50	12,15	18,77	17,70	4,88	11,35	5,20	3,16	2,48	0,51
<b>Centro-Oeste</b>	<b>100,00</b>	<b>27,91</b>	<b>4,16</b>	<b>6,63</b>	<b>8,77</b>	<b>8,35</b>	<b>56,20</b>	<b>20,13</b>	<b>19,17</b>	<b>12,65</b>	<b>4,25</b>	<b>15,89</b>	<b>8,17</b>	<b>4,91</b>	<b>2,34</b>	<b>0,47</b>
Mato Grosso do Sul	100,00	29,24	4,34	8,10	9,80	7,00	53,26	16,66	21,27	12,66	2,67	17,51	9,43	5,64	2,30	0,14
Mato Grosso	100,00	25,82	4,89	8,06	8,18	4,69	57,85	20,51	21,60	12,27	3,47	16,35	8,22	5,25	2,63	0,25
Goiás	100,00	25,89	4,58	6,17	8,55	6,59	58,99	25,21	18,76	12,09	2,93	15,11	8,66	4,65	1,48	0,32
Distrito Federal	100,00	34,17	2,05	4,66	8,99	18,47	50,17	10,34	15,21	14,51	10,11	15,65	5,54	4,45	4,21	1,45

Fonte: IBGE, Diretoria de Pesquisas, Coordenação de Índices de Preços, Pesquisa de Orçamentos Familiares 2002-2003.

Notas: 1.O termo família está sendo utilizado para indicar a unidade de investigação da pesquisa "Unidade de Consumo", conforme descrito na introdução.

2.As informações foram prestadas por um único membro indicado pela família.

(1) Exclui as famílias sem declaração de avaliação da quantidade de alimento consumido. (2) Inclusive sem rendimento.

**Tabela 4.1.4 - Distribuição das famílias que nem sempre ou raramente consomem alimentação do tipo que querem, por motivo do não consumo e classes de rendimento monetário e não-monetário mensal familiar, segundo a situação do domicílio, as Grandes Regiões e as Unidades da Federação**

Situação do domicílio, Grandes Regiões e Unidades da Federação	Distribuição das famílias que nem sempre ou raramente consomem alimentação do tipo que querem (%)															
	Total (1)	Motivo do não consumo														
		Rendimento familiar não permite					Os alimentos não são encontrados no mercado					Outro motivo				
		Total	Classes de rendimento monetário e não-monetário mensal familiar (R\$)				Total	Classes de rendimento monetário e não-monetário mensal familiar (R\$)				Total	Classes de rendimento monetário e não-monetário mensal familiar (R\$)			
Até 600 (2)	Mais de 600 a 1 200		Mais de 1 200 a 3 000	Mais de 3 000	Até 600 (2)	Mais de 600 a 1 200		Mais de 1 200 a 3 000	Mais de 3 000	Até 600 (2)	Mais de 600 a 1 200		Mais de 1 200 a 3 000	Mais de 3 000		
<b>Brasil</b>	<b>100,00</b>	<b>93,01</b>	<b>35,63</b>	<b>29,90</b>	<b>21,39</b>	<b>6,09</b>	<b>2,17</b>	<b>0,53</b>	<b>0,58</b>	<b>0,67</b>	<b>0,39</b>	<b>4,81</b>	<b>0,62</b>	<b>1,03</b>	<b>1,64</b>	<b>1,52</b>
<b>Situação do domicílio</b>																
Urbana	100,00	92,95	31,36	30,49	23,99	7,11	1,87	0,35	0,45	0,65	0,42	5,18	0,57	1,04	1,80	1,77
Rural	100,00	93,35	55,50	27,16	9,31	1,38	3,65	1,40	1,21	0,77	0,27	3,01	0,84	0,97	0,88	0,32
<b>Norte</b>	<b>100,00</b>	<b>89,82</b>	<b>42,88</b>	<b>29,85</b>	<b>14,42</b>	<b>2,67</b>	<b>5,37</b>	<b>1,79</b>	<b>1,41</b>	<b>1,43</b>	<b>0,74</b>	<b>4,81</b>	<b>0,88</b>	<b>1,46</b>	<b>1,54</b>	<b>0,93</b>
Rondonia	100,00	90,68	31,20	34,08	20,52	4,88	3,44	0,30	0,84	1,51	0,79	5,88	0,81	1,78	2,07	1,22
Acre	100,00	87,97	51,70	24,63	9,44	2,20	6,58	1,53	2,18	1,89	0,98	5,46	1,94	1,89	0,99	0,64
Amazonas	100,00	90,34	49,68	26,28	11,97	2,41	5,56	2,28	1,18	1,04	1,06	4,09	0,92	1,86	1,12	0,19
Roraima	100,00	83,70	46,61	21,85	10,12	5,12	9,68	2,89	1,80	3,61	1,38	6,62	2,88	1,65	0,63	1,46
Pará	100,00	89,53	38,78	32,68	15,89	2,18	5,45	1,95	1,67	1,29	0,54	5,03	0,59	1,20	1,96	1,28
Amapá	100,00	89,77	43,63	28,02	14,07	4,05	5,57	0,84	1,12	2,29	1,32	4,66	1,02	1,47	1,03	1,14
Tocantins	100,00	91,46	55,51	24,49	9,34	2,12	5,04	1,91	0,96	1,71	0,46	3,51	1,24	1,22	0,58	0,47
<b>Nordeste</b>	<b>100,00</b>	<b>95,10</b>	<b>56,95</b>	<b>24,44</b>	<b>11,23</b>	<b>2,48</b>	<b>2,24</b>	<b>0,83</b>	<b>0,53</b>	<b>0,60</b>	<b>0,28</b>	<b>2,66</b>	<b>0,76</b>	<b>0,58</b>	<b>0,79</b>	<b>0,53</b>
Maranhão	100,00	91,09	58,90	21,84	9,14	1,21	5,17	2,20	1,06	1,35	0,56	3,74	1,27	0,99	1,26	0,22
Piauí	100,00	93,23	62,28	20,66	8,79	1,50	4,61	2,61	1,03	0,76	0,21	2,15	0,73	0,67	0,61	0,14
Ceará	100,00	96,04	58,35	24,70	11,09	1,90	1,96	0,47	0,51	0,65	0,33	1,99	0,52	0,70	0,22	0,55
Rio Grande do Norte	100,00	97,12	54,80	27,06	12,07	3,19	1,21	0,23	0,23	0,27	0,48	1,65	0,58	0,28	0,54	0,25
Paraíba	100,00	96,19	63,88	22,70	8,20	1,41	2,32	0,94	0,58	0,67	0,13	1,50	0,39	0,38	0,50	0,23
Pernambuco	100,00	96,52	52,65	27,59	13,22	3,06	1,40	0,47	0,18	0,45	0,30	2,08	0,89	0,59	0,38	0,22
Alagoas	100,00	96,95	67,72	20,59	7,11	1,53	0,61	0,24	0,23	0,09	0,05	2,44	0,32	0,64	0,89	0,59
Sergipe	100,00	96,39	63,42	21,92	9,19	1,86	1,00	0,65	0,15	0,08	0,12	2,61	0,26	0,57	0,65	1,13
Bahia	100,00	94,47	52,20	25,37	13,29	3,61	1,93	0,55	0,60	0,57	0,21	3,60	0,91	0,42	1,32	0,95
<b>Sudeste</b>	<b>100,00</b>	<b>92,66</b>	<b>23,19</b>	<b>31,57</b>	<b>28,26</b>	<b>9,64</b>	<b>1,74</b>	<b>0,29</b>	<b>0,51</b>	<b>0,54</b>	<b>0,40</b>	<b>5,60</b>	<b>0,40</b>	<b>1,16</b>	<b>1,80</b>	<b>2,24</b>
Minas Gerais	100,00	93,42	31,93	32,35	23,29	5,85	1,65	0,43	0,38	0,36	0,48	4,92	0,66	1,37	1,62	1,27
Espírito Santo	100,00	92,21	32,34	33,54	22,02	4,31	1,46	0,17	0,64	0,26	0,39	6,35	1,04	1,59	2,20	1,52
Rio de Janeiro	100,00	90,80	28,97	30,55	23,20	8,08	3,32	0,39	0,95	1,16	0,82	5,88	0,53	1,78	1,35	2,22
São Paulo	100,00	93,09	15,89	31,47	33,22	12,51	1,16	0,20	0,38	0,40	0,18	5,75	0,17	0,77	2,05	2,76
<b>Sul</b>	<b>100,00</b>	<b>91,48</b>	<b>24,97</b>	<b>35,03</b>	<b>26,33</b>	<b>5,15</b>	<b>1,85</b>	<b>0,16</b>	<b>0,48</b>	<b>0,79</b>	<b>0,42</b>	<b>6,65</b>	<b>0,69</b>	<b>1,24</b>	<b>2,86</b>	<b>1,86</b>
Paraná	100,00	91,64	26,84	37,29	22,72	4,79	1,40	0,00	0,51	0,59	0,30	6,96	0,80	1,25	2,91	2,00
Santa Catarina	100,00	96,12	19,40	37,58	33,62	5,52	0,83	0,00	0,41	0,28	0,14	3,04	0,20	0,75	1,26	0,83
Rio Grande do Sul	100,00	89,18	25,81	31,76	26,30	5,31	2,76	0,39	0,49	1,22	0,66	8,06	0,82	1,47	3,56	2,21
<b>Centro-Oeste</b>	<b>100,00</b>	<b>93,19</b>	<b>38,25</b>	<b>31,61</b>	<b>18,39</b>	<b>4,94</b>	<b>1,95</b>	<b>0,24</b>	<b>0,59</b>	<b>0,67</b>	<b>0,45</b>	<b>4,87</b>	<b>0,94</b>	<b>1,18</b>	<b>1,66</b>	<b>1,09</b>
Mato Grosso do Sul	100,00	93,89	36,58	35,92	18,55	2,84	1,49	0,09	0,53	0,48	0,39	4,62	0,79	1,37	1,65	0,81
Mato Grosso	100,00	92,34	37,45	33,61	17,47	3,81	3,23	0,56	1,29	1,09	0,29	4,44	0,91	1,35	1,33	0,85
Goiás	100,00	93,77	44,56	30,21	16,12	2,88	1,63	0,23	0,41	0,43	0,56	4,60	0,94	0,92	1,81	0,93
Distrito Federal	100,00	91,91	23,10	28,26	25,92	14,63	1,61	0,00	0,24	1,00	0,37	6,48	1,15	1,47	1,69	2,17

Fonte: IBGE, Diretoria de Pesquisas, Coordenação de Índices de Preços, Pesquisa de Orçamentos Familiares 2002-2003.

Notas: 1.O termo família está sendo utilizado para indicar a unidade de investigação da pesquisa "Unidade de Consumo", conforme descrito na introdução.

2.As informações foram prestadas por um único membro indicado pela família.

(1) Exclusive as famílias sem declaração de avaliação da quantidade de alimento consumido. (2) Inclusive sem rendimento.

**Tabela 4.1.5 - Percentual das famílias, por avaliação da condição de moradia em relação a alguns serviços, segundo a situação do domicílio, as Grandes Regiões e as Unidades da Federação**

Situação do domicílio, Grandes Regiões e Unidades da Federação	Percentual das famílias, por avaliação da condição de moradia em relação a alguns serviços														
	Serviço de água			Coleta de lixo			Iluminação de rua			Drenagem escoamento da água da chuva			Fornecimento de energia elétrica		
	Bom	Ruim	Não tem	Bom	Ruim	Não tem	Bom	Ruim	Não tem	Bom	Ruim	Não tem	Bom	Ruim	Não tem
<b>Brasil</b>	<b>71,09</b>	<b>14,03</b>	<b>14,87</b>	<b>73,92</b>	<b>9,72</b>	<b>16,36</b>	<b>62,81</b>	<b>21,89</b>	<b>15,29</b>	<b>53,76</b>	<b>20,57</b>	<b>25,67</b>	<b>88,72</b>	<b>6,71</b>	<b>4,57</b>
<b>Situação do domicílio</b>															
Urbana	78,52	14,93	6,56	84,36	10,74	4,91	70,80	24,18	5,03	60,00	22,88	17,11	92,36	6,34	1,30
Rural	30,29	9,13	60,58	16,60	4,14	79,26	18,91	9,34	71,74	19,41	7,80	72,79	68,69	8,76	22,55
<b>Norte</b>	<b>44,23</b>	<b>17,94</b>	<b>37,83</b>	<b>52,66</b>	<b>17,92</b>	<b>29,42</b>	<b>43,99</b>	<b>28,18</b>	<b>27,83</b>	<b>26,52</b>	<b>22,72</b>	<b>50,76</b>	<b>73,02</b>	<b>11,70</b>	<b>15,28</b>
Rondônia	41,77	10,97	47,26	52,37	16,82	30,81	28,84	25,19	45,97	23,24	18,39	58,38	77,75	9,24	13,01
Acre	32,21	15,16	52,63	45,32	14,91	39,77	32,10	22,87	45,03	15,20	9,02	75,78	67,27	11,85	20,88
Amazonas	56,47	15,15	28,38	57,25	14,59	28,16	42,46	30,22	27,33	31,68	26,47	41,85	65,25	19,05	15,70
Roraima	61,99	24,53	13,48	63,91	14,78	21,31	31,84	45,75	22,41	18,81	19,53	61,66	77,89	15,25	6,86
Pará	34,29	21,84	43,87	49,30	20,26	30,44	48,03	28,09	23,88	26,71	24,76	48,53	72,76	10,47	16,76
Amapá	49,05	22,37	28,58	62,39	21,95	15,66	48,23	31,70	20,06	23,07	23,14	53,79	91,09	8,43	0,48
Tocantins	66,19	12,38	21,44	55,88	16,26	27,86	53,82	24,66	21,51	27,11	17,73	55,16	79,87	5,11	15,01
<b>Nordeste</b>	<b>57,47</b>	<b>18,38</b>	<b>24,15</b>	<b>58,06</b>	<b>11,19</b>	<b>30,75</b>	<b>55,44</b>	<b>22,61</b>	<b>21,95</b>	<b>43,19</b>	<b>22,11</b>	<b>34,70</b>	<b>82,75</b>	<b>7,55</b>	<b>9,70</b>
Maranhão	51,89	22,75	25,36	37,19	12,95	49,86	35,48	32,99	31,53	32,53	18,12	49,35	70,98	13,29	15,74
Piauí	47,11	21,65	31,24	44,04	10,97	44,99	33,99	29,22	36,79	42,50	15,89	41,60	64,06	16,90	19,04
Ceará	58,96	10,26	30,78	60,75	9,24	30,01	61,50	16,81	21,69	41,41	26,03	32,55	83,97	7,20	8,84
Rio Grande do Norte	67,71	18,10	14,19	72,62	12,03	15,35	60,32	27,77	11,91	48,91	22,83	28,25	91,15	5,10	3,76
Paraíba	59,63	16,22	24,15	62,29	10,10	27,61	58,12	20,69	21,19	46,59	21,62	31,79	84,95	10,13	4,92
Pernambuco	54,52	23,16	22,32	61,45	11,28	27,27	61,71	21,02	17,27	43,71	27,82	28,47	92,45	5,52	2,03
Alagoas	52,78	20,94	26,29	64,66	10,11	25,23	58,67	20,23	21,10	45,12	21,31	33,57	82,59	8,29	9,12
Sergipe	55,91	20,96	23,12	63,59	11,34	25,07	62,29	23,13	14,58	46,41	18,46	35,14	84,57	7,08	8,35
Bahia	61,27	17,14	21,59	59,09	11,87	29,04	57,10	21,17	21,73	45,08	19,93	34,99	81,94	4,58	13,47
<b>Sudeste</b>	<b>80,99</b>	<b>12,51</b>	<b>6,50</b>	<b>84,51</b>	<b>7,68</b>	<b>7,81</b>	<b>71,21</b>	<b>19,38</b>	<b>9,40</b>	<b>65,11</b>	<b>18,69</b>	<b>16,19</b>	<b>93,23</b>	<b>5,47</b>	<b>1,31</b>
Minas Gerais	81,31	10,16	8,54	74,68	9,10	16,22	71,55	14,70	13,76	57,68	20,21	22,11	93,02	4,30	2,68
Espírito Santo	76,88	9,51	13,61	68,70	11,90	19,40	64,43	17,91	17,67	49,39	21,07	29,54	93,40	5,02	1,58
Rio de Janeiro	70,50	18,51	10,99	85,83	10,00	4,17	64,48	26,97	8,56	52,39	23,73	23,88	91,69	7,33	0,98
São Paulo	85,40	11,42	3,18	89,78	5,74	4,48	74,33	18,59	7,07	74,91	15,78	9,30	93,92	5,29	0,79
<b>Sul</b>	<b>75,48</b>	<b>11,24</b>	<b>13,28</b>	<b>78,61</b>	<b>7,73</b>	<b>13,67</b>	<b>62,17</b>	<b>21,64</b>	<b>16,19</b>	<b>54,06</b>	<b>23,56</b>	<b>22,38</b>	<b>91,59</b>	<b>6,93</b>	<b>1,48</b>
Paraná	76,89	11,35	11,76	80,03	7,10	12,87	62,01	22,10	15,89	54,80	17,46	27,74	91,02	7,43	1,54
Santa Catarina	70,06	13,28	16,66	76,31	8,14	15,55	64,16	16,51	19,33	48,71	23,09	28,20	93,80	5,37	0,83
Rio Grande do Sul	76,89	10,15	12,97	78,48	8,08	13,45	61,34	23,72	14,94	56,01	29,09	14,91	91,01	7,25	1,74
<b>Centro-Oeste</b>	<b>71,67</b>	<b>10,97</b>	<b>17,36</b>	<b>72,39</b>	<b>14,37</b>	<b>13,25</b>	<b>54,63</b>	<b>30,01</b>	<b>15,35</b>	<b>43,87</b>	<b>18,21</b>	<b>37,91</b>	<b>89,30</b>	<b>6,54</b>	<b>4,16</b>
Mato Grosso do Sul	74,68	10,06	15,26	78,16	7,58	14,27	51,01	29,01	19,98	35,50	16,59	47,91	93,34	4,91	1,75
Mato Grosso	60,25	17,69	22,06	58,81	19,76	21,43	46,78	26,42	26,80	30,28	19,05	50,67	83,01	5,81	11,18
Goiás	70,00	10,28	19,72	71,35	15,75	12,90	55,03	32,82	12,15	46,22	15,49	38,29	89,10	7,36	3,55
Distrito Federal	86,04	5,88	8,07	84,81	11,60	3,59	66,44	28,09	5,47	62,27	25,82	11,91	92,94	6,97	0,09

Fonte: IBGE, Diretoria de Pesquisas, Coordenação de Índices de Preços, Pesquisa de Orçamentos Familiares 2002-2003.

Notas: 1.O termo família está sendo utilizado para indicar a unidade de investigação da pesquisa "Unidade de Consumo", conforme descrito na introdução.  
2.As informações foram prestadas por um único membro indicado pela família.

**Tabela 4.1.6 - Percentual das famílias, por existência de problemas no domicílio, segundo a situação do domicílio, as Grandes Regiões e as Unidades da Federação**

Situação do domicílio, Grandes Regiões e Unidades da Federação	Percentual das famílias, por existência de problemas no domicílio															
	Pouco espaço		Rua ou vizinhos barulhentos		Casa escura		Telhado com goteira		Fundação, paredes ou chão úmidos		Madeiras das janelas, portas ou assoalhos deteriorados		Poluição ou problemas ambientais causados pelo trânsito ou indústria		Violência ou vandalismo na área de residência	
	Sim	Não	Sim	Não	Sim	Não	Sim	Não	Sim	Não	Sim	Não	Sim	Não	Sim	Não
<b>Brasil</b>	<b>41,45</b>	<b>58,55</b>	<b>23,29</b>	<b>76,71</b>	<b>19,68</b>	<b>80,32</b>	<b>34,14</b>	<b>65,86</b>	<b>30,48</b>	<b>69,52</b>	<b>30,40</b>	<b>69,60</b>	<b>19,65</b>	<b>80,35</b>	<b>27,92</b>	<b>72,08</b>
<b>Situação do domicílio</b>																
Urbana	41,52	58,48	25,89	74,11	18,88	81,12	31,65	68,35	30,47	69,53	27,72	72,28	21,63	78,37	31,22	68,78
Rural	41,06	58,94	9,01	90,99	24,08	75,92	47,83	52,17	30,49	69,51	45,11	54,89	8,77	91,23	9,78	90,22
<b>Norte</b>	<b>50,07</b>	<b>49,93</b>	<b>25,63</b>	<b>74,37</b>	<b>25,56</b>	<b>74,44</b>	<b>53,03</b>	<b>46,97</b>	<b>32,30</b>	<b>67,70</b>	<b>42,88</b>	<b>57,12</b>	<b>21,43</b>	<b>78,57</b>	<b>30,86</b>	<b>69,14</b>
Rondônia	44,72	55,28	16,66	83,34	23,30	76,70	58,34	41,66	30,01	69,99	37,23	62,77	21,76	78,24	22,62	77,38
Acre	57,67	42,33	23,67	76,33	29,20	70,80	60,23	39,77	24,21	75,79	43,35	56,65	17,72	82,28	30,46	69,54
Amazonas	51,26	48,74	24,91	75,09	27,83	72,17	54,93	45,07	29,58	70,42	43,81	56,19	16,75	83,25	30,12	69,88
Roraima	51,63	48,37	20,59	79,41	25,01	74,99	47,95	52,05	27,52	72,48	35,43	64,57	12,67	87,33	20,03	79,97
Pará	50,60	49,40	29,62	70,38	26,12	73,88	53,23	46,77	36,77	63,23	47,75	52,25	26,05	73,95	36,50	63,50
Amapá	52,69	47,31	29,32	70,68	21,92	78,08	57,18	42,82	33,57	66,43	44,09	55,91	27,63	72,37	40,16	59,84
Tocantins	46,81	53,19	20,60	79,40	20,80	79,20	38,44	61,56	24,81	75,19	26,81	73,19	11,59	88,41	16,27	83,73
<b>Nordeste</b>	<b>45,16</b>	<b>54,84</b>	<b>22,27</b>	<b>77,73</b>	<b>23,92</b>	<b>76,08</b>	<b>44,13</b>	<b>55,87</b>	<b>40,49</b>	<b>59,51</b>	<b>41,77</b>	<b>58,23</b>	<b>17,85</b>	<b>82,15</b>	<b>25,75</b>	<b>74,25</b>
Maranhão	45,63	54,37	20,52	79,48	29,50	70,50	44,08	55,92	34,73	65,27	40,04	59,96	14,30	85,70	21,88	78,12
Piauí	43,61	56,39	16,71	83,29	25,74	74,26	43,18	56,82	29,07	70,93	45,87	54,13	16,38	83,62	17,11	82,89
Ceará	42,64	57,36	21,30	78,70	25,65	74,35	43,50	56,50	43,48	56,52	45,50	54,50	15,36	84,64	27,59	72,41
Rio Grande do Norte	43,68	56,32	20,01	79,99	16,82	83,18	37,60	62,40	36,30	63,70	35,07	64,93	15,56	84,44	26,43	73,57
Paraíba	44,55	55,45	19,37	80,63	26,73	73,27	42,58	57,42	42,43	57,57	39,89	60,11	13,45	86,55	17,39	82,61
Pernambuco	46,34	53,66	24,94	75,06	23,45	76,55	42,46	57,54	43,95	56,05	37,35	62,65	29,60	70,40	31,49	68,51
Alagoas	45,99	54,01	20,15	79,85	23,47	76,53	44,62	55,38	42,17	57,83	45,00	55,00	21,86	78,14	25,51	74,49
Sergipe	43,73	55,27	26,14	73,86	19,32	80,68	42,25	57,75	38,36	61,64	43,61	56,39	14,77	85,23	28,25	71,75
Bahia	46,28	53,72	24,14	75,86	22,26	77,74	47,68	52,32	41,68	58,32	43,30	56,70	14,79	85,21	26,23	73,77
<b>Sudeste</b>	<b>40,52</b>	<b>59,48</b>	<b>25,13</b>	<b>74,87</b>	<b>17,59</b>	<b>82,41</b>	<b>27,34</b>	<b>72,66</b>	<b>26,23</b>	<b>73,77</b>	<b>23,47</b>	<b>76,53</b>	<b>21,21</b>	<b>78,79</b>	<b>30,09</b>	<b>69,91</b>
Minas Gerais	40,54	59,46	26,79	73,21	18,28	81,72	34,63	65,37	32,50	67,50	30,17	69,83	21,69	78,31	26,76	73,24
Espírito Santo	37,53	62,47	21,27	78,73	17,87	82,13	31,87	68,13	26,08	73,92	29,54	70,46	26,80	73,20	23,43	76,57
Rio de Janeiro	42,85	57,15	22,32	77,68	18,42	81,58	27,89	72,11	25,87	74,13	21,19	78,81	15,27	84,73	34,95	65,05
São Paulo	39,82	60,18	25,81	74,19	16,92	83,08	23,42	76,58	23,53	76,47	20,83	79,17	22,91	77,09	30,21	69,79
<b>Sul</b>	<b>34,39</b>	<b>65,61</b>	<b>19,36</b>	<b>80,64</b>	<b>15,91</b>	<b>84,09</b>	<b>28,92</b>	<b>71,08</b>	<b>26,45</b>	<b>73,55</b>	<b>29,58</b>	<b>70,42</b>	<b>18,32</b>	<b>81,68</b>	<b>23,40</b>	<b>76,60</b>
Paraná	34,17	65,83	17,94	82,06	17,81	82,19	31,45	68,55	21,10	78,90	24,19	75,81	17,04	82,96	24,67	75,33
Santa Catarina	29,70	70,30	18,12	81,88	13,29	86,71	22,16	77,84	23,31	76,69	28,93	71,07	17,62	82,38	17,71	82,29
Rio Grande do Sul	36,85	63,15	21,19	78,81	15,54	84,46	29,99	70,01	32,61	67,39	34,57	65,43	19,77	80,23	25,05	74,95
<b>Centro-Oeste</b>	<b>42,16</b>	<b>57,84</b>	<b>22,03</b>	<b>77,97</b>	<b>20,94</b>	<b>79,06</b>	<b>36,03</b>	<b>63,97</b>	<b>29,07</b>	<b>70,93</b>	<b>24,16</b>	<b>75,84</b>	<b>17,58</b>	<b>82,42</b>	<b>29,44</b>	<b>70,56</b>
Mato Grosso do Sul	37,09	62,91	16,28	83,72	20,04	79,96	38,08	61,92	23,45	76,55	25,09	74,91	16,65	83,35	22,26	77,74
Mato Grosso	44,72	55,28	16,66	83,34	22,84	77,16	42,96	57,04	26,27	73,73	27,02	72,98	27,28	72,72	24,02	75,98
Goiás	41,16	58,84	21,30	78,70	21,06	78,94	34,49	65,51	31,67	68,33	25,36	74,64	13,31	86,69	29,19	70,81
Distrito Federal	46,99	53,01	36,02	63,98	19,38	80,62	29,83	70,17	31,53	68,47	16,84	83,16	18,18	81,82	43,73	56,27

Fonte: IBGE, Diretoria de Pesquisas, Coordenação de Índices de Preços, Pesquisa de Orçamentos Familiares 2002-2003.

Notas: 1.O termo família está sendo utilizado para indicar a unidade de investigação da pesquisa "Unidade de Consumo", conforme descrito na introdução.  
2.As informações foram prestadas por um único membro indicado pela família.

---

# Referências

GENERALIZED estimation system: version 4.0: help guide. Canada: Statistics Canada, 1998.

HANSEN, M. H.; HURWITZ, W. N.; MADOW, W. G. *Sample survey methods and theory*. New York: Wiley, [1953]. 2 v.

INFORME de la decimoséptima Conferencia Internacional de Estadísticos del Trabajo. Ginebra: OIT, 2004.

INFORME II: estadística de ingresos y gastos de los hogares: decimoséptima Conferencia Internacional de Estadísticos del Trabajo. Ginebra: OIT, 2003.

MANUAL do agente de pesquisa: Pesquisa de Orçamentos Familiares 2002-2003. Rio de Janeiro: IBGE, 2002.

PESQUISA de orçamentos familiares 1995-1996. Rio de Janeiro: IBGE, 1999. v. 1: despesas, recebimentos e características das famílias, domicílios, pessoas e locais de compra: Regiões Metropolitanas/Brasília – DF/ Município de Goiânia.



---

# Equipe técnica

## **Diretoria de Pesquisas**

### **Coordenação de Índices de Preços**

Marcia Maria Melo QuintsIr

### **Gerência de Pesquisas Básicas**

Edilson Nascimento da Silva

### **Planejamento, acompanhamento e controle**

André Luiz Martins Costa

Carlos Alberto Lavy

Geraldo Falqueto

Isabel Cristina Martins Santos

José Antonio Lutterbach Soares

José Mauro de Freitas Júnior

Juliano José Guimarães Junqueira

Laura Maria do Carmo Arêas

Lilibeth Maria Cardozo Roballo Ferreira

Maria Lúcia Pereira de Souza Alves

Maria Luiza da Luz Sant'anna

Marisa Vieira

Marolita de Araújo Cavalcante

Nadir Balthazar dos Santos

Nézio dos Santos Pontes

Renata Coutinho Nunes

Sergio Monteiro Marques

### **Críticas descentralizadas e centralizadas**

Carlos Alberto Lavy

Geraldo Falqueto

José Antonio Lutterbach Soares

José Mauro de Freitas Júnior

Juliano José Guimarães Junqueira  
Nadir Balthazar dos Santos  
Renata Coutinho Nunes

**Planejamento, seleção, controle, expansão da amostra e precisão das estimativas**

André Luiz Martins Costa  
Marisa Vieira  
Nadir Balthazar dos Santos

**Coordenação de Métodos e Qualidade**

Sonia Albieri  
Antonio José Ribeiro Dias  
Denis Paulo dos Santos  
José André de Moura Brito  
Marcos Paulo Soares de Freitas  
Solange Trindade Corrêa

**Métodos de tratamentos das informações**

André Luiz Martins Costa  
Carlos Alberto Lavy  
Isabel Cristina Martins Santos  
Nadir Balthazar dos Santos  
Nézio dos Santos Pontes

**Tabulação e documentação dos resultados**

Carlos Alberto Lavy  
Geraldo Falqueto  
Isabel Cristina Martins Santos  
Juliano José Guimarães Junqueira  
Nadir Balthazar dos Santos  
Sergio Monteiro Marques

**Textos e comentários**

Isabel Cristina Martins Santos  
José Antonio Lutterbach Soares  
Lilibeth Maria Cardozo Roballo Ferreira  
Maria Lúcia Pereira de Souza Alves  
Maria Luiza da Luz Sant`anna  
Nézio dos Santos Pontes  
Renata Coutinho Nunes

**Revisão e preparo de originais**

André Luiz Martins Costa  
José Mauro de Freitas Júnior  
Nézio dos Santos Pontes

**Colaboradores**

**Diretoria de Informática**

**Coordenação de Atendimento e Desenvolvimento de Sistemas**

Miriam Nahas Frazão

**Gerência de Sistemas Populacionais e Sociais**

Lucius Sobel  
Solange Ferreira Pinto



### **Gerência de Sistemas**

Carlos Antonio Pereira  
Ana Cristina Pessanha Torres  
Cássia Rezende de Pinto  
Cristiane de Moura Cruz  
Fátima Regina Salgueiro da Silva  
Geraldo Ferreira Filho  
Paulo Muller dos Santos  
Rosângela Koehler Pulcinelli

### **Coordenação de Serviços de Informática**

Sérgio Baía Ferreira

### **Gerência de Serviços de Informática**

Marcus Vinicius Morgado Nogueira  
Silvino Cavalcanti de Albuquerque Júnior  
Alda Monteiro de Abreu Coutinho  
Arnaldo Lyrio Barreto  
Carlos Brandão Fernandes da Silva  
Fernando Espírito Santo Cataldo  
Márcio Tavares Fernandes  
Mário Luiz Nunes Souto  
Ronaldo Méreson Wittitz

### **Coordenações Estaduais da POF**

#### **Rondônia**

Edinilce da Silva Oliveira  
Antônio Carlos Lopes  
Fernando Augusto Nery  
Raimundo Ferreira Nobre Filho

#### **Acre**

Olavo Ximendes Gonçalves  
José Edilberto Gomes de Souza (In Memoriam)  
Sebastião Fernandes

#### **Amazonas**

Paulo da Silva Rodrigues de Almeida Filho  
Fernando Valente de Meneses (In Memoriam)  
João Monteiro de Souza Júnior  
Luiz Stanislau Vital

#### **Roraima**

João Lopes de Souza  
Alfredo Jatobá de Garcia  
José Nagib da Silva Lima

#### **Pará**

Edson Afonso Fonseca Maia  
Edilberto Figueira de Castro  
Fernando Ferreira Gomes  
Francisca Márcia Miranda Santos  
Luiz Pedro Felgueira Neto  
Maria Tereza da Silva Penha

**Amapá**

Adrimauro da Silva Gemaque

João Rosário Picanço

**Tocantins**

José da Guia Vieira

Antônio José Pereira Mota

Erildo Vicente de Oliveira

Gerisvaldo Pereira da Silva

Máximo Levi Leite Gomes

**Maranhão**

João Francisco da Luz Costa

Audizio Araújo dos Santos

Jorge Luiz Silva Borges

José Natan Andrade

Maria Luzenir Uchoa Diniz

Sostono Alves da Silva

**Piauí**

Luiz Osório da Silva Neto

Alberto Batista da Silva

Benedito Rodrigues da Silva

Raniere Ferreira Leite

**Ceará**

Jerônimo Candea do Nascimento

Ana Maria Freitas Fenci

Lúcia de Fátima Mapurunga Batista

Marlene Teixeira Bessa

Roberto Sérgio Menezes

**Rio Grande do Norte**

José Erimar de Azevedo

Marcelo Antunes de Oliveira

Sérgio Magno Souza F. da Silva

Yale Clecino Martins

**Paraíba**

Djaci Cavalcanti de Queiroz

Rinaldo Toscano Sousa

João Alfredo Netto de Oliveira

João Coelho de Lemos

José Hermenegildes de Souto Ramos

Oswaldo de Souza

**Pernambuco**

Maria Auricélia Andrada Bezerra Lima

Jorge Luiz Prates Dill

Pedro Salvador da Rocha

Rosângela Barros Veras

Karla Valéria Annes de Sá da Costa

**Alagoas**

George Marcos de Oliveira Barbosa

Sérgio de Souza Alves

Maria do Amparo Figueiredo Silva

Neide Maria Peixoto de Araújo

**Sergipe**

Vera Lúcia Moraes Cruz  
Jairo Guimarães Oliveira  
Leonardo Souza Leão Leite de Sá  
Mário Jorge Andrade Oliveira

**Bahia**

José Antônio de Araújo  
Artur Constantino Figueiredo Machado  
Carlos Ruy Costa Miranda  
Evaristo Roque Lopes das Virgens  
Gilda Valverde Lima de Oliveira  
Luís Rogério Viana Freire  
Sônia Fuezi de Moura Barbosa

**Minas Gerais**

Luiz Otávio Sabato  
Carlos Alberto Vieira  
Emília Isolina Motta Coutinho  
João Rodrigues Pinto  
Maria Cecília de Santana Parreiras  
Raimundo Otávio Bicalho  
Regina das Graças Costa Gonçalves

**Espírito Santo**

Maria de Lourdes Nunes Piontkovsk  
Janice Freitas dos Santos  
Marco Antônio de Araújo  
Marino Elias Bellumat

**Rio de Janeiro**

Alberto Azemiro Martins Carvalho  
Celso da Cunha Ferreira  
Eliana Maria Lisboa Garrão  
Jupiara Duarte da Rocha Meuren  
Roberto Brito Velasco

**São Paulo**

Regina Pulzi  
Antônio Aderci Moitinho  
Maria Auxiliadora Afonso Viegas  
Osvaldo César Ferraro  
Estefano Elago Neto

**Paraná**

Thais Constance Gazeau Bonatto  
Arnoldo Picelli  
José de Nez  
Nilzo da Silva Bueno  
Pedro Lauriano Leme

**Santa Catarina**

Luís Augusto de Souza Bevacqua  
Alvimir Boos Gomes  
Gilmar Orsi

Gomercindo de Deus e Silva  
Jacy Armando da Costa Pereira

**Rio Grande do Sul**

Carlos Alberto Del Castel  
Emilce Durant de Oliveira  
Ênio Luiz Perrando  
Francisco Carlos Coi Soares  
Léa Beatriz de Souza Chipeaux

**Mato Grosso do Sul**

Jorge Miranda Quevedo  
Ernesto Klais  
Everaldo Assad Arguello  
Lourival Oliveira Azambuja Neto  
Tadeu José Denardi

**Mato Grosso**

Valter Benedicto Ribeiro Pires  
Carlos Roberto Pinaty  
Ivan da Silva Maia  
Nivaldo de Souza Lima  
Paulo Afonso Lírio

**Goiás**

Carlos Augusto Canedo  
Antonio Genésio de Vasconcelos Milhomem (In Memoriam)  
Elizabeth Marques Moreira  
José Nilton de Brito  
Luiz Fernando da Silva

**Distrito Federal**

Djane Mendes Souza  
Henrique Oscar Pires de Souza  
Hereaclecea Damasceno Peres  
Otávio Abel Jesus de Souza Magalhães do Vabo

**Relação de Órgãos Conveniados****Ministério da Saúde****Acre**

SEPLANDS - Secretaria de Estado de Planejamento e Desenvolvimento  
Econômico Sustentável

**Roraima**

SEPLAN - Secretaria de Estado de Planejamento e Orçamento

**Pará**

SEPOF - Secretaria Executiva de Planejamento Orçamento

**Amapá**

SEPLAN - Secretaria de Planejamento do Amapá

**Rio Grande do Norte**

IDEMA – Instituto de Desenvolvimento Econômico e Meio Ambiente do  
Rio Grande do Norte

**Paraíba**

IDEME – Instituto de Desenvolvimento Municipal

**Alagoas**

SEPLAN - Secretaria de Planejamento de Alagoas

**Bahia**

SEI - Secretaria Superintendência de Estudos Econômicos e Sociais da Bahia

**Minas Gerais**

IPEAD – Instituto de Pesquisas Econômica e Administrativa

**Espírito Santo**

PMV – Prefeitura Municipal de Vitória

**Rio de Janeiro**

IPP – Instituto Municipal de Urbanismo Pereira Passos

**Santa Catarina**

CODESC – Companhia de Desenvolvimento de Santa Catarina

**Mato Grosso do Sul**

SEPLANTEC - Secretaria de Estado de Desenvolvimento de Planejamento e de Ciências e Tecnologia do Estado

**Goiás**

SEPLAN - Secretaria de Estado do Planejamento e Desenvolvimento

**Projeto Editorial**

**Centro de Documentação e Disseminação de Informações**

**Coordenação de Produção**

Marise Maria Ferreira

**Gerência de Editoração**

**Estruturação textual, tabular e de gráficos**

Beth Fontoura  
Carmen Heloisa Pessoa  
Katia Vaz Cavalcanti  
Neuza Damásio  
Sônia Rocha

**Diagramação tabular**

Beth Fontoura  
Neuza Damásio  
Sônia Rocha

**Copidesque e revisão**

Anna Maria dos Santos  
Cristina R. C. de Carvalho  
Kátia Domingos Vieira  
Maria de Lourdes Amorim

**Diagramação de gráficos**

Mônica Pimentel Cinelli Ribeiro

**Diagramação textual**

LGonzaga  
Maria da Graça Lima Ferreira  
Mônica Pimentel Cinelli Ribeiro

**Programação visual da publicação**

Luiz Carlos Chagas Teixeira

**Gerência de Gráfica****Impressão**

José Augusto dos Santos

**Gerência de Documentação****Normalização bibliográfica e de glossário**

Ana Raquel Gomes da Silva  
Aparecida Tereza Rodrigues Regueira  
Diva de Assis Moreira

**Gráfica Digital****Impressão e acabamento**

Ednalva Maia do Monte