

O BRASIL INDÍGENA

Etnia Wajãpi - Festa do Pacu Açú - Terra indígena Waiãpi (AP)
© Crédito da foto: Mário Vilela - Acervo FUNAI

Etnia Guarani Mbya - Aldeia Teka Vy'a (SC) - artesanato (Cesto)
© Crédito da foto: Mário Vilela - Acervo FUNAI



Etnia Tabajara - Tabajara com o Maracá no ritual do Toré, TI Tabajara (PB)
© Crédito da foto: Lohana Chaves - Acervo FUNAI



Etnia Wai Wai - Festa da Homologação - Aldeia Mapuera (PA)
© Crédito da foto: Mário Vilela - Acervo FUNAI



POVOS INDÍGENAS NO CENSO DEMOGRÁFICO 2022

AUMENTO POPULACIONAL ENTRE 2010 E 2022

De acordo com os resultados do Censo Demográfico 2022, a população indígena residente no Brasil é de 1.694.836 pessoas, correspondendo a 0,83% da população total levantada pela pesquisa. Esse número é praticamente o dobro do que foi registrado em 2010, quando o IBGE contou 896 917 pessoas indígenas, correspondendo a 0,47% da população residente no País à época. Assim, nesse período de 12 anos, houve variação positiva de 88,96%.

No Censo Demográfico 2010, o quesito de cor ou raça foi aplicado a todo o universo da pesquisa e o quesito “se considera indígena” foi inaugurado com abertura controlada, ampliando a possibilidade de declaração indígena do informante. Essa metodologia foi mantida no Censo Demográfico 2022, o que permitiu ao IBGE iniciar uma série histórica de comparação dos dados para a população indígena, sem se restringir ao quesito de cor ou raça¹.

Para o recenseamento dos povos indígenas, o IBGE implementou uma série de inovações que precisam ser consideradas para fins de comparabilidade, como o aperfeiçoamento do mapeamento de localidades indígenas em todo o país, inclusive nas cidades e em áreas remotas, a inserção de procedimentos operacionais padronizados de abordagem às lideranças indígenas, a utilização de guias institucionais da FUNAI ou SESAI, a preparação das equipes regionais e locais da FUNAI e SESAI para o apoio à operação censitária, a incorporação da figura do guia comunitário indígena, o treinamento diferenciado das equipes censitárias, o monitoramento em tempo real da cobertura da coleta censitária e as adaptações metodológicas para facilitar a compreensão do questionário censitário, incluindo a ampliação do quesito “se considera indígena”. Tais inovações podem ser parcialmente responsáveis pelo aumento da população indígena entre as operações censitárias de 2010 e 2022.

Essas inovações foram construídas ao longo do processo de consultas livres, prévias e informadas, conforme Convenção 169 da Organização Internacional do Trabalho das Nações Unidas, em que o apoio da APIB, da FUNAI e da SESAI na sensibilização das organizações representativas dos povos indígenas mudou significativamente a relação entre o órgão oficial e a população indígena, quando comparado com as duas últimas operações censitárias.



Fotos de cima para baixo:

Foto 1: Etnia Yawanawá - Festival Yawa - Aldeia Nova Esperança (AC)
© Crédito da foto: Mário Vilela - Acervo FUNAI

Foto 2: Etnia Kayapó - Festa do Bemp - Aldeia Kriketum (PA)
© Crédito da foto: Leonardo Prado - Acervo FUNAI

Foto 3: Etnia Pankararú - Dança do Praia - TI Pankararu (PE)
© Crédito da foto: Mário Vilela - Acervo FUNAI

1. A boa prática do Censo Demográfico 2010 ao aplicar a pergunta de cobertura *“Você se considera indígena?”* foi mantida e ampliada em 2022. Para saber mais, acesse <https://biblioteca.ibge.gov.br/index.php/biblioteca=-catalogo?view=detalhes&id=73103>.

DISTRIBUIÇÃO ESPACIAL

Das 1.694.836 pessoas indígenas contabilizadas no Censo Demográfico 2022, 914.746, ou 53,97%, residiam em contexto urbano e 780.090, ou 46,03%, residiam em contexto rural. Comparando com 2010, verifica-se que houve aumento de população indígena em 181,6% em contexto urbano (589.912 pessoas), e 36,36% no rural (208.007 pessoas).

Em 2022, 36,75% das pessoas indígenas residiam em Terras Indígenas oficialmente reconhecidas². A população residente nas Terras Indígenas foi de 689.532, sendo 622.844 (90,33%) indígenas e 66.688 (9,67%) não indígenas.

A comparação direta da população indígena residente dentro das Terras Indígenas indica que o quantitativo de indígenas nas terras passou de 517.383 para 622.844, o que representa um acréscimo de 105.461 pessoas indígenas residindo nas Terras Indígenas, isto é, uma variação positiva de 20,38%. Quando considerado apenas o universo das Terras Indígenas comparáveis entre 2010 e 2022, de modo a evitar a realização de analogias entre unidades territoriais distintas nos dois censos, esse incremento é de 82.672, o que representa a variação percentual de 16,16% entre 2010 e 2022.

Dois Unidades da Federação concentram 42,50% da população indígena residente no País – o Amazonas, com 490.935 pessoas indígenas, correspondendo a 28,97% da população indígena, e a Bahia, com 229.443 pessoas indígenas, 13,54% do total de pessoas indígenas residentes no País.

Mato Grosso do Sul apresenta o terceiro maior quantitativo de população indígena, com 116.469 pessoas indígenas, seguido de Pernambuco, com 106.646, e Roraima, com 97.668 pessoas indígenas. Estas cinco Unidades da Federação concentram 61,43% da população indígena.

2. No Censo Demográfico 2022, foram consideradas as Terras Indígenas declaradas, homologadas, regularizadas ou encaminhadas como Reservas Indígenas até 31 de julho de 2022, data de referência da pesquisa, conforme os dados da Fundação Nacional dos Povos Indígenas – FUNAI. Para mais informações, consultar a documentação metodológica <https://biblioteca.ibge.gov.br/index.php/biblioteca-catalogo?view=detalhes&id=73103>.

Gráfico 1: Pessoas indígenas segundo as Unidades da Federação 2010/2022



Fonte: IBGE, Censo Demográfico 2010/2022.

Tabela 1: População Indígena, por situação do domicílio, segundo a localização do domicílio – Brasil – 2010/2022

Localização do domicílio	População indígena por situação do domicílio					
	Total		Urbana		Rural	
	2010	2022	2010	2022	2010	2022
Total	896.917	1.694.836	324.834	914.746	572.083	780.090
Terras Indígenas	517.383	622.844	25.963	69.986	491.420	552.858
Fora de Terras Indígenas	379.534	1.071.992	298.871	844.760	80.663	227.232

Fonte: IBGE, Censo Demográfico 2010/2022.

CARACTERÍSTICAS SOCIODEMOGRÁFICAS E DOMICILIARES

IDADE E SEXO

Uma comparação entre as pirâmides etárias da população indígena residente em Terras Indígenas diretamente comparáveis³ entre 2010 e 2022 mostra um processo de redução da base da pirâmide até os 14 anos de idade, no período intercensitário, provavelmente relacionado a uma queda de fecundidade da população indígena residente nesses territórios. Apesar da pirâmide de 2022 apresentar uma população menos jovem que a de 2010, ela segue num formato triangular dentro das Terras Indígenas, o que revela a persistência de uma estrutura etária mais jovem, com um peso relativo inferior de pessoas mais idosas dentro das terras, quando comparado com fora das terras.

ALFABETIZAÇÃO

A taxa de alfabetização das pessoas indígenas de 15 anos ou mais de idade foi 84,95% em 2022, abaixo da taxa nacional, que foi de 93,00% para esse grupo etário. A taxa de analfabetismo dos indígenas de 15 anos ou mais de idade foi 15,05%, 2,1 vezes acima da taxa nacional de 7,00% para esse mesmo grupo.

Entre 2010 e 2022 houve redução da taxa de analfabetismo em 8,35 pontos percentuais, com uma queda mais acentuada dentro das Terras Indígenas, que passou de 32,30% em 2010 para 20,80% em 2022.

REGISTRO DE NASCIMENTO

O percentual de crianças indígenas com registro de nascimento foi de 94,09%, totalizando 194.450 crianças indígenas com até cinco anos de idade com registro de nascimento do cartório (89,12%) ou com RANI (4,97%).

As Unidades da Federação que concentram a maioria das crianças indígenas com até cinco anos de idade sem registro em cartório são Roraima, com 4.876 e Amazonas, com 3.899, reunindo 78,28% das crianças indígenas com até cinco anos de idade sem registro.

SANEAMENTO BÁSICO

São 115.995 os domicílios particulares permanentes, onde residem 518.231 pessoas indígenas, que encontravam-se, em 2022, em situação de precariedade ou de ausência de saneamento básico no que diz respeito ao abastecimento de água, tipo de esgotamento sanitário e destino de lixo dos seus domicílios. Esse quantitativo corresponde a 30,77% dos moradores indígenas e 18,40% dos domicílios particulares permanentes com pelo menos um morador indígena.

Gráfico 2: Composição por sexo e idade da população indígena, por localização de domicílio – Brasil – 2010/2022

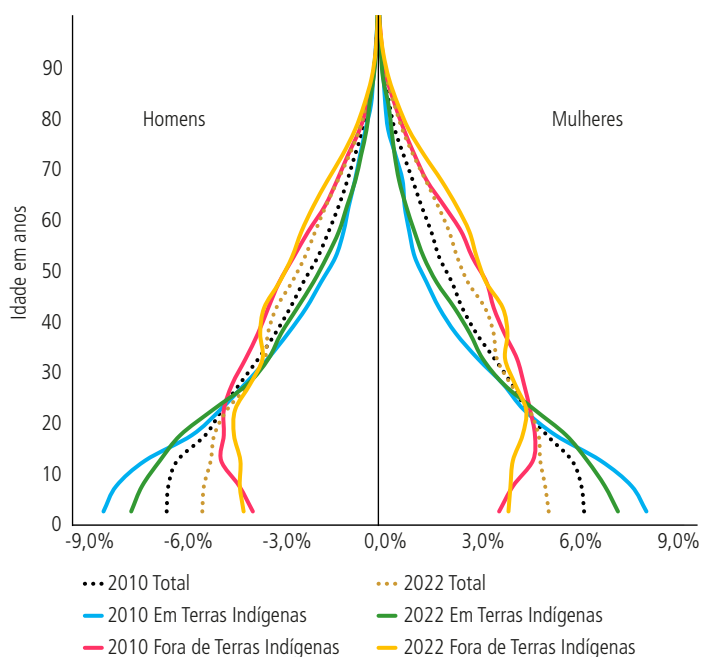

Fonte: IBGE, Censo Demográfico 2010/2022.

Gráfico 3: Distribuição percentual das pessoas indígenas de 15 anos ou mais de idade alfabetizadas, por localização e situação do domicílio – Brasil – 2010/2022

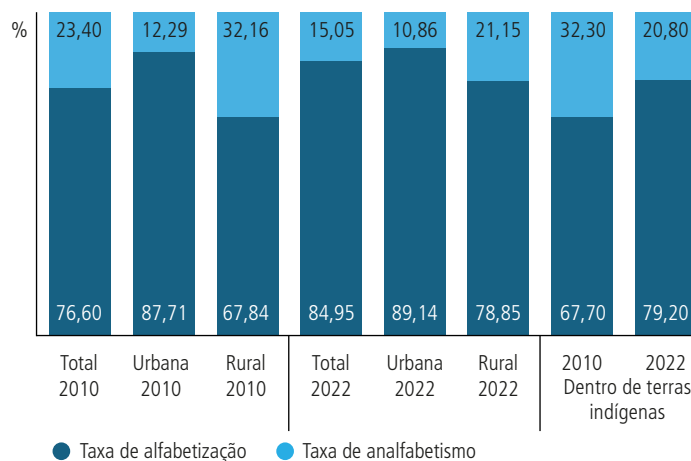

Fonte: IBGE, Censo Demográfico 2010/2022.

Quando comparado com os domicílios particulares permanentes da população residente, verifica-se que 2,56% estão nessa situação, o que corresponde a 3,00% da população residente em domicílios particulares permanentes no País, ou seja, 27,77 pontos percentuais a menos quando comparado à realidade dos moradores indígenas.

3. Terras Indígenas em situação declarada, homologada, regularizada ou encaminhada como Reserva Indígena no Censo 2010 e que permaneceram em uma dessas situações fundiárias no Censo 2022.

Taxa de alfabetização de pessoas indígenas 2022

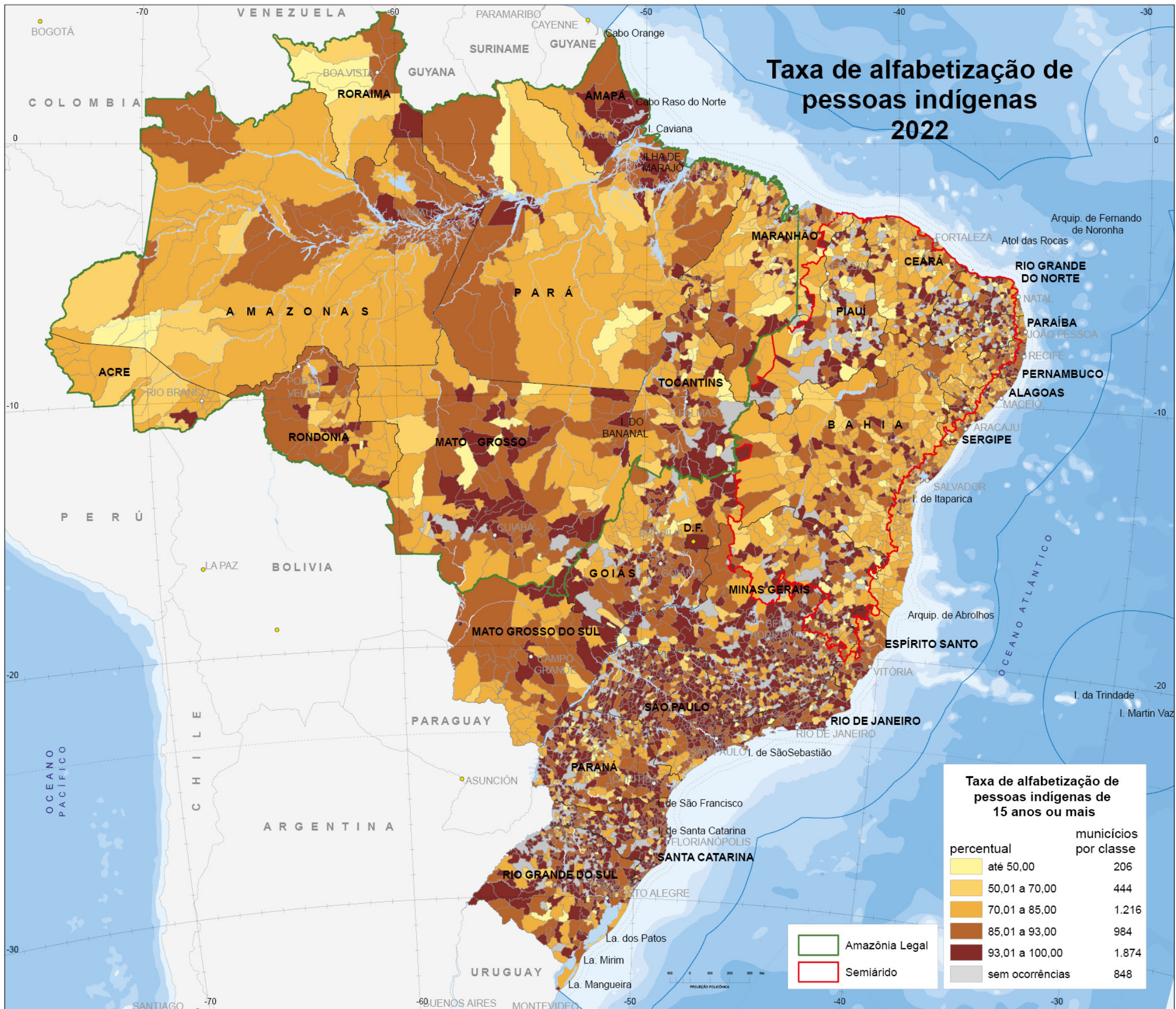

Taxa de alfabetização de pessoas indígenas de 15 anos ou mais	
percentual	municípios por classe
até 50,00	206
50,01 a 70,00	444
70,01 a 85,00	1.216
85,01 a 93,00	984
93,01 a 100,00	1.874
sem ocorrências	848

Amazônia Legal
 Semiárido



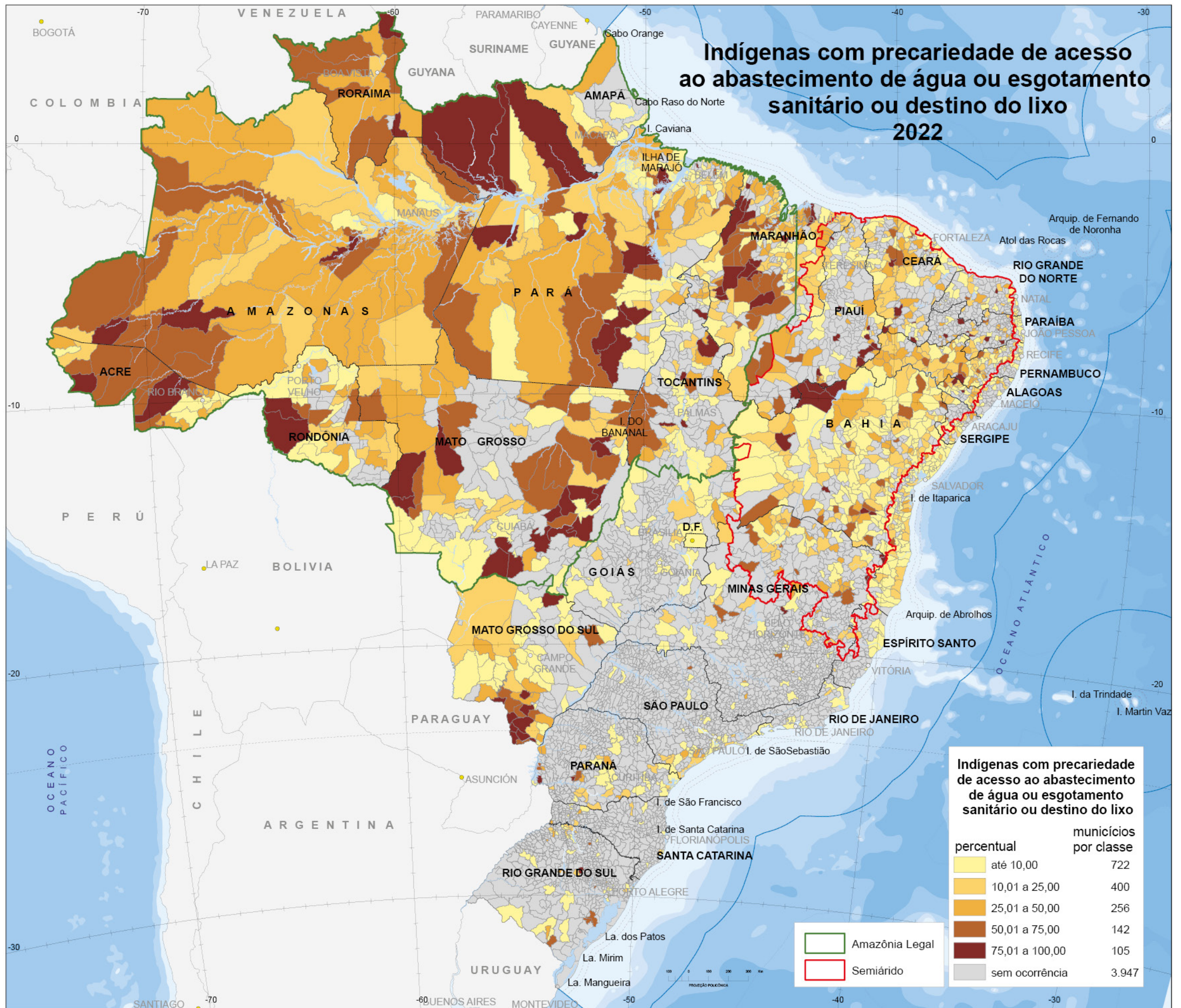

Nota: Consideram-se como precariedade nos domicílios: 1) no abastecimento, quando ocorre por rede geral de distribuição, poço, fonte, nascente ou mina encanada até ao terreno ou não chega encanada, ou aqueles em que, com ou sem encanamento, a água utilizada é proveniente de carro-pipa, água da chuva armazenada, rios, açudes, córregos, lagos, igarapés ou de outras formas não listadas anteriormente; 2) no esgotamento, quando têm como destinação fossa rudimentar, buraco, vala, rio, córrego, mar ou outra forma, ou sem esgotamento (devido à inexistência de banheiros ou sanitários); 3) na coleta de lixo, quando não é coletado direta ou indiretamente por serviço de limpeza. Para mais detalhes, consultar a documentação metodológica da pesquisa.

ETNIA, POVO OU GRUPO INDÍGENA

O Censo Demográfico 2022 registrou, por meio da autodeclaração, 391 etnias, povos ou grupos indígenas residentes no Brasil, sendo as quatro etnias mais populosas: Tikúna (74.061); Kokama (64.327); Makuxí (53.446) e Guarani Kaiowá (50.034).

LÍNGUA FALADA OU UTILIZADA NO DOMICÍLIO

Os resultados censitários apontam para 295 línguas indígenas faladas no domicílio por pessoas indígenas com dois anos ou mais de idade (desconsiderando as línguas classificadas como “Mal definidas”, “Não determinadas”, “Não sabe”, “Sem declaração”, “Outra língua das Américas”, e não especificadas). As quatro línguas com maior número de falantes são: Tikúna (51.978); Guarani Kaiowá (38.658); Guajajara (29.212); e Kaingang (27.482).

Em 1.990 municípios pelo menos uma pessoa indígena com dois anos ou mais de idade fala língua indígena.

Entre 2010 e 2022 houve um aumento de falantes de língua indígena entre as pessoas indígenas com cinco anos ou mais de idade, passando de 293.853 para 433.980 falantes. Contudo, percentualmente ocorreu uma redução de falantes de línguas indígenas no domicílio entre 2010 (37,35%) e 2022 (28,51%). Por outro lado, dentro de Terra Indígena ampliou o peso de falantes de língua indígena, passando de 57,35%, em 2010, para 63,22%, em 2022.

Ocorreu também uma queda do percentual de não falantes de português nesse grupo de idade, que passou de 17,49% para 11,93%, entre 2010 e 2022. Por outro lado, dentro de Terra Indígena ampliou o peso de não falantes de português, passando de 28,85%, em 2010, para 30,96%, em 2022.

Ressalta-se que a organização de línguas indígenas em troncos, famílias, línguas e outras denominações são uma das organizações possíveis e acordada entre o IBGE e especialistas em reuniões técnicas.

Importa salientar ainda que o tratamento dos dados levantados sobre etnias e línguas indígenas foi realizado com o apoio da FUNAI, MPI, ABEP e ABA.

Tabela 2: Moradores em domicílios particulares permanentes ocupados, total e indígenas, por forma principal de abastecimento de água e existência de canalização, destinação do esgoto e destinação do lixo, segundo as Grandes Regiões e as Unidades da Federação – Brasil – 2022

Grandes Regiões e Unidades da Federação	Moradores em domicílios particulares permanentes ocupados				
	Total	Conviviam com alguma forma de precariedade em relação ao abastecimento de água, à destinação do esgoto ou à coleta de lixo (1)		Conjugavam formas de precariedade em relação ao abastecimento de água, à destinação do esgoto e à coleta de lixo (2)	
		Absoluto	Percentual (%)	Absoluto	Percentual (%)
População residente	202.083.020	55.135.092	27,28	6.053.981	3,00
Urbana	176.781.198	33.071.416	18,71	488.947	0,28
Rural	25.301.822	22.063.676	87,2	5.565.034	21,99
Indígenas	1.684.053	1.180.164	70,08	518.231	30,77
Dentro de Terras Indígenas	621.557	596.343	95,94	401.859	64,65
Urbana - Fora de Terras Indígenas	836.892	370.758	44,3	17.599	2,10
Rural - Fora de Terras Indígenas	225.604	213.063	94,44	98.773	43,78

Fonte: IBGE, Censo Demográfico 2022.

(1) Rede geral de distribuição, poço, fonte, nascente ou mina encanada até o terreno ou não chega encanada, ou aqueles em que, com ou sem encanamento, a água utilizada é proveniente de carro-pipa, água da chuva armazenada, rios, açudes, córregos, lagos, igarapés ou de outras formas não listadas anteriormente; ou têm como destinação do esgoto fossa rudimentar, buraco, vala, rio, córrego, mar ou outra forma, ou sem esgotamento (devido à inexistência de banheiros ou sanitários); ou o lixo não é coletado direta ou indiretamente por serviço de limpeza.

(2) Rede geral de distribuição, poço, fonte, nascente ou mina encanada até o terreno ou não chega encanada, e aqueles em que, com ou sem encanamento, a água utilizada é proveniente de carro-pipa, água da chuva armazenada, rios, açudes, córregos, lagos, igarapés ou de outras formas não listadas anteriormente; e têm como destinação do esgoto fossa rudimentar, buraco, vala, rio, córrego, mar ou outra forma, ou sem esgotamento (devido à inexistência de banheiros ou sanitários); e o lixo não é coletado direta ou indiretamente por serviço de limpeza.



Etnia Kayapó - Festa do Bemp - Aldeia Kriketum (PA)
© Crédito da foto: Leonardo Prado - Acervo FUNAI

Gráfico 4: Total de etnias indígenas declaradas, segundo as Unidades da Federação - 2010/2022

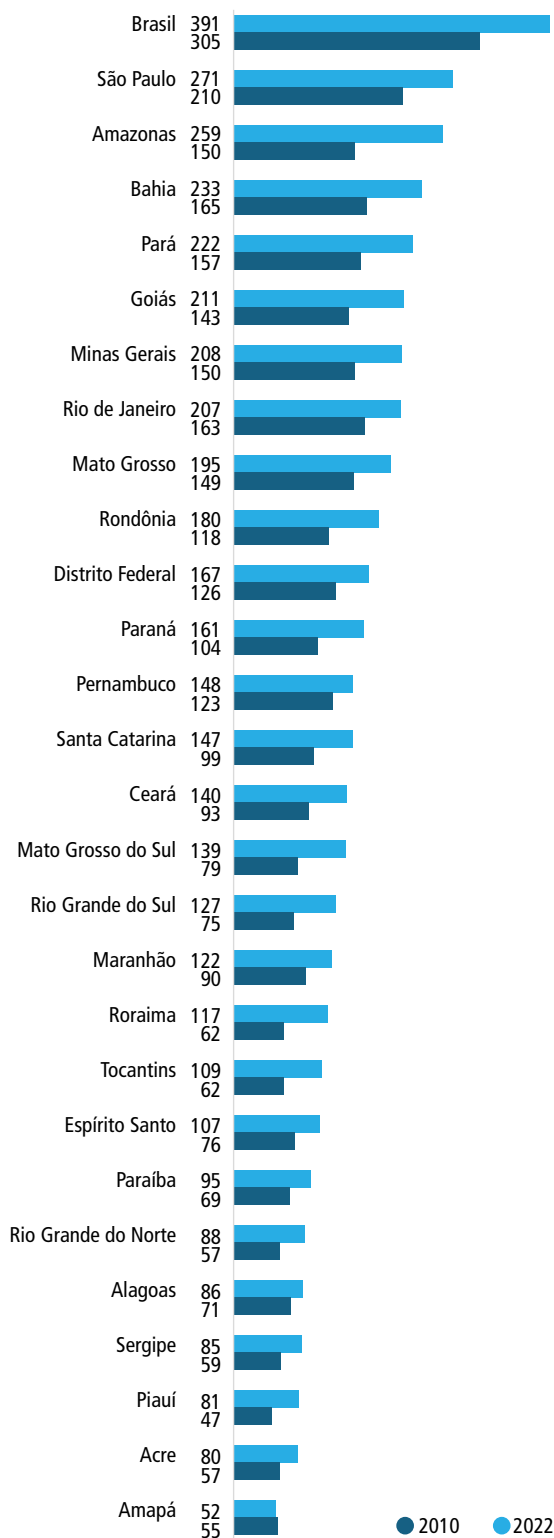

Fonte: IBGE, Censo Demográfico 2010/2022.

Nota: Desconsiderando as etnias "Mal definidas", "Não determinadas", "Não sabem", "Sem declaração" e "Outras etnias das Américas"; consideradas todas as etnias declaradas indiferentemente do campo de declaração.



Etnia Tiriyo - Festa do Jaboti - Aldeia Urunai (PA)
© Crédito da foto: Mário Vilela - Acervo FUNAI

Tabela 3: Distribuição percentual das pessoas indígenas de 5 anos ou mais de idade, por condição de falar língua indígena no domicílio, segundo a localização do domicílio - Brasil - 2010/2022

Fala língua indígena no domicílio	Absoluto		Percentual (%)	
	2010	2022	2010	2022
Total	786.674	1.521.956	100,00	100,00
Sim	293.853	433.980	37,35	28,51
Não	449.345	1.087.976	57,12	71,49
Ignorado	43.476		5,53	
Em Terras indígenas	434.664	533.567	100,00	100,00
Sim	249.263	337.295	57,35	63,22
Não	142.011	196.272	32,67	36,78
Ignorado	43.390		9,98	
Fora de Terras Indígenas	352.010	988.389	100,00	100,00
Sim	44.590	96.685	12,67	9,78
Não	307.334	891.704	87,31	90,22
Ignorado	86		0,02	

Fonte: IBGE, Censo Demográfico 2010/2022.

Tabela 4: Distribuição percentual de pessoas indígenas de 5 anos ou mais de idade, por condição de falar português no domicílio, segundo localização do domicílio – Brasil - 2010/2022

Fala português no domicílio	Absoluto		Percentual (%)	
	2010	2022	2010	2022
Total	786.674	1.521.956	100,00	100,00
Sim	605.204	1.327.592	76,93	87,23
Não	137.577	181.641	17,49	11,93
Ignorado	43.893	12.723	5,58	0,84
Em Terras indígenas	434.664	533.567	100,00	100,00
Sim	265.460	365.713	61,07	68,54
Não	125.399	165.182	28,85	30,96
Ignorado	43.805	2.672	10,08	0,50
Fora de Terras Indígenas	352.010	988.389	100,00	100,00
Sim	339.744	961.879	96,52	97,32
Não	12.178	16.459	3,46	1,67
Ignorado	88	10.051	0,02	1,02

Fonte: IBGE, Censo Demográfico 2010/2022.

POVOS/ETNIAS

Etnias, povos ou grupos indígenas: Pessoas indígenas, segundo etnia, povo ou grupo indígena.

Aconã	110	Catokin	2.281	Kakwa	2	Krahô-Kanela	273	Nambikwára	1017
Aikanã	510	Catú-Awá-Arachás	21	Kalabaça	343	Kreepyn-Katejê	154	Negarotê	162
Aikewara (Suruí do Pará)	584	Chaima	34	Kalankó	558	Krenák	1.083	Sabanê	449
Aimoré (*)	199	Chamakóko	10	Kalapalo	978	Krenyê	93	Sawentesu	11
Ajuru	320	Charrua	386	Kamakã	382	Krikati	1.324	Tawandê	166
Akawaio	87	Chiquitano	1.366	Kamakã Mongoió	123	Kubeo	957	Waikisu	31
Akroá-Gamela	2.840	Chiquitano	1.038	Kamarakoto	56	Kuiawi	33	Wakalitesu	13
Akuntsu	3	Migueleno	328	Kamayurá	874	Kuikuro	899	Wasusu	164
Akuriyó	18	Cinta Larga	2.676	Kamba	14	Kujubim	168	Nawa	625
Amahuaca	22	Dãw	144	Kambéba	10.316	Kulina Madijá	8.138	Noke Koi (Katukina pano)	1.079
Amanayé	285	Dení	2.078	Kambiwa	5.183	Kulina Pano	208	Nukini	1.288
Amondáwa	142	Desána	3.598	Kampé	81	Kumanagoto	41	Ofayé	108
Anacé	5.497	Djeoromitxi-Jaboti	312	Kanamanti	17	Kumarua	875	Okoimoyána	11
Anambé	344	Embera	24	Kanamari	6.255	Kuntanawa	268	Otavaleño	97
Anapuru Muypurá	133	Enawenê-Nawê	1.018	Kanela	1.763	Kuripako	2.159	Pakaa Nova	5.064
Andoke	26	Faruk'woto	129	Kanela Apanyekrá	1.260	Kuruáya	1.180	Cao Oro Waje	51
Apalai	1.001	Fulkaxó	18	Kanela Rankoka-mekrá	2.723	Kwazá	83	Oro At	287
Apiaká	1.565	Fulni-ô	7.867	Kanoé	492	Lanawa	64	Oro Eo	407
Apinayé	3.067	Galibi Kali'na	520	Kantaruré	802	Makúna	261	Oro Jowin	105
Apolima-Arara	690	Galibi Marwôrno	2.463	Kapinawá	3.754	Makuráp	829	Oro Mon	880
Apurinã	24.530	Gavião de Rondônia (Ikolen)	842	Karafawyana	20	Makuxí	53.446	Oro Não	2.346
Aramayana	12	Gavião do Ceará	102	Karajá	6.260	Mamuri	68	Oro Waram	739
Aranã	608	Gavião Kykatejê	408	Karão-Jaguaribaras	152	Manao	264	Oro Waram Xijein	370
Arapaso	785	Gavião Parkatêjê	666	Karapanã	266	Manchineri	1.893	Oro Win	122
Arapium	2.886	Gavião Pykopjê	925	Karapotó	1.461	Maraguá	1.404	Pakaa Nova (Wari')	112
Arara da Volta Grande do Xingu	546	Guarani	92.862	Karaxuwanassu	79	Marúbo	2.606	Palikur	1.842
Arara de Rondônia (Arara Karo)	512	Avá-Guarani	3.683	Karirijó (*)	73	Mastanawa	14	Panará	763
Arara do Acre (Arara Shawãdawa)	1.640	Guarani	17.795	Karipuna de Rondônia	48	Matapí	28	Pankaiuká	485
Arara do Amazonas	555	Guarani Kaiowá	50.034	Karipuna do Amapá	4.014	Matipú	223	Pankará	10.160
Arara do Aripuanã	380	Guarani Mbya	9.373	Kariri	2.834	Matis	637	Pankararé	2.858
Arara do Pará	545	Guarani Nhandeva	7.146	Kariri-Quixelô	41	Mawayána	221	Pankararú	20.507
Arara Vermelha	128	Tupi-Guarani (**)	4.998	Kariri-Sapuyá	453	Maxakali	3.548	Pankariri	12
Araweté	571	Guarasugwe	102	Kariri-Xocó	3.865	Maya	13	Pankaru	402
Arekuna	59	Guatú	675	Karitiaiana	404	Mayoruna	4.344	Papavó	13
Arikapú	68	Gueguê	120	Kariú-Kariri	226	Matsés	57	Parakanã	2.309
Arikosé	20	Guerém	79	Karuazu	1.474	Mayoruna	4.295	Paresí	2.892
Aruá	205	Gueyah	12	Kassupá	177	Mayoruna do Marajá	755	Parintintim	1.220
Ashaninka	2.113	Hixkaryana	1.239	Katawixi	429	Maytapu	231		
Asurini do Tocantins	702	Hupd'äh	2.541	Katrimbó	103	Mehináku	353		
Asurini do Xingu	560	Ikpeng	681	Katukina do Rio Biá (Pedá Djapá)	883	Menkü (Myky Manoki)	167		
Atikum	18.283	Ingarikó	1.874	Katwena	508	Miránha	7.660		
Avá-Canoeiro	135	Irántxe	422	Katxuyana	974	Mirititapuia	229		
Awa Guajá	901	Jamamadi	1.509	Kaxagós	11	Mortigura	56		
Aweti	366	Jaraqui	163	Kaxarari	861	Mucurim	68		
Awuara	18	Jarawára	277	Kaxinawá	14.412	Muisca	24		
Baenã	41	Jaricuna	29	Kaxixó	221	Munduruku	32.896		
Bakairi	1.292	Javaé	2.315	Kayapó/Xikrin	14.868	Munduruku Carapreta	369		
Banawá	410	Jenipapo-Kanindé/Paiaku	2.067	Kararao	22	Mura Pirahã	37.906		
Baniwa	8.827	Jenipapo-Kanindé	524	Kayapó	11.516	Múra	36.347		
Bará	190	Kanindé	1.251	Mebêngôkre Kayapó	6	Mura Pirahã	618		
Barasána	67	Paiaku	292	Menkrangnoti	112	Pirahã	941		
Baré	35.218	Jeripancó	2.832	Mentuktire	654	Nadêb	959		
Bora	36	Jiahui	129	Xikrin	2.558	Nahukuá	206		
Borari	1.988	Juma	122	Kinikinau	313	Nambikwára	2.905		
Bororo	3.267	Ka'apor	4.234	Kiriri	5.483	Alantesú	112		
Borum Krem	38	Kadiwéu	2.472	Kisédjê	590	Hahaintesu	123		
Botocudo	279	Kaeté	261	Kixará-Tapuia	82	Halotesu	23		
Cabixi	81	Kahyana	29	Koiupanká	851	Idalamare	11		
Caboclos do Assu	205	Kaiabi (Kawaiwete)	3.048	Kokama	64.327	Kithaulu	225		
Camasuri	62	Kaimbé	2.027	Korubo	198	Latundê	46		
		Kaingang	45.840	Krahô	4.268	Mamaindê	411		
		Kaixana	6.236			Manduka	87		

Fonte: IBGE, Censo Demográfico 2022.

Nota: O questionário censitário permitia a declaração de até duas etnias por pessoa indígena e as respostas foram registradas em duas variáveis, sendo que a soma do total de pessoas por etnia pode ultrapassar o total de pessoas indígenas com etnia declarada.

(*) Etnias historicamente consideradas como desaparecidas e que apareceram na coleta a partir da autodeclaração.

(**) Embora entendido como família linguística, o dado está sendo divulgado como foi declarado, considerando seu acionamento na declaração de etnia.

POVOS/ETNIAS (CONTINUAÇÃO)

Etnias, povos ou grupos indígenas: Pessoas indígenas, segundo etnia, povo ou grupo indígena.

Patamóna	607	Tuyúca	1.430
Pataxó	39.276	Umutina	554
Pataxó Hã-Hã-Hãe	7.905	Uru-Eu-Wau-Wau	165
Paumarí	2.848	Uru-Pa-In	13
Payayá	538	Wai Wai	3.414
Pipipã	2.630	Waimiri Atroari	2.661
Kambiwã-Pipipã	331	Wajãpi	1.917
Pipipã	2.299	Wanano	1.122
Piratapuia (Wai-khana)	2.218	Wapixana	17.331
Pirêuyana	19	Warekena	796
Piripkura	1	Wassú	3.483
Pitaguari	6.325	Waura	691
Potiguara	37.292	Wayana	572
Povo do Xinane	36	Wayuu	169
Poyanáwa	1.207	Witóto	733
Puri	1.290	Xacriabá	13.370
Puroborá	255	Xambioá	516
Rikbaktsa	1.914	Xavante	25.360
Sakurabiat	263	Xerente	5.107
Salamãý	18	Xereu	255
Sapará	119	Xetá	159
Sateré-Mawé	28.774	Xipáya	1.511
Shanenáwa	860	Xocó	743
Sikiyana	60	Xoklêng	2.535
Siriano (Siriãmahsã)	87	Xukuru	25.321
Surui de Rondônia (Paiter Surui)	1.731	Xukuru-Kariri	4.956
Suruwaha	168	Yaipiýana	7
Tabajara	7.916	Yamináwa	2.449
Tamoio (*)	127	Yanomami	27.574
Tanimuka	18	Ninãm	440
Tapajós	1.544	Sanumá	3.843
Tapayuna	306	Xiriana	706
Tapeba	11.333	Xirixana	610
Tapirapé	1.105	Yanomami/Yanomán	21.975
Tapiuns	3	Yawalapiti	271
Tapuia	3.113	Yawanawá	1.213
Tapuia-Tarairiús	1.110	Ye'kwana	1.034
Tapuio	115	Ymboré	231
Tapuya-Kariri	1.068	Yucuna	22
Tariana	3.951	Yudjá	1.677
Taurepang	3.030	Yuhupdéh	832
Tenetehára	42.561	Yuruti	59
Guajajara	38.244	Zo'ê	335
Tembé	3515	Zoró	935
Tenetehára	944	Outras etnias das Américas	10.094
Tenharim	1.088	Aimara	2.434
Terena	44.667	Eñepá	82
Tikúna	74.061	Mapuche	250
Timbira	404	Quechua	1.164
Tingui Botó	442	Quíchua	80
Tiriyó	1.960	Tatuyo	41
Torá	530	Warao	5.055
Tremembé	6.741	Yagua	25
Truká	6.999	Outra etnia das Américas	1.113
Trumái	334		
Tsohom Djapá	9		
Tubiba-Tapuia	197		
Tukano	10.459		
Tumbalalá	4.095		
Tunayana	161		
Tupaíu	728		
Tupari	809		
Tupinambá	23.265		
Tupinambarana	736		
Tupiniquim	7.547		
Turiwára	29		
Tuxá	3.965		
Tuxi	1.247		



Foto 1: Etnia Makuxí - Festa da Homologação - Região do Maturuka, Raposa Serra do Sol (RR)
© Crédito da foto: Mário Vilela - Acervo FUNAI



Foto 2: Etnia Zo'ê, bacia do rio Cuminapanema (PA)
© Crédito da foto: Mário Vilela - Acervo FUNAI



Foto 3: Etnia Guarani Mbya, Terra Indígena M'Biguaçu (SC)
© Crédito da foto: Mário Vilela - Acervo FUNAI



Foto 4: Etnia Kaingang, Terra Indígena Mato Castelhana (RS)
© Crédito da foto: Mário Vilela - Acervo FUNAI



Foto 5: Etnia Tiriyó, Parque do Tumucumaque: Missão (PA)
© Crédito da foto: Mário Vilela - Acervo FUNAI



Foto 6: Etnia Guarani Mbya, Terra Indígena M'Biguaçu (SC)
© Crédito da foto: Mário Vilela - Acervo FUNAI

Pessoas Indígenas 2022



Pessoas Indígenas	
Pessoas	Nº de municípios por classe
1 a 25	2.985
26 a 100	833
101 a 250	362
251 a 500	195
501 a 1.000	179
1.001 a 5.000	200
Acima de 5.000	79
Sem ocorrência	739

Dados organizados por Município

100 50 0 100 200Km
PROJEÇÃO POLICÔNICA

Amazônia Legal
Semiárido

LÍNGUAS

Línguas indígenas: Pessoas indígenas de 2 anos ou mais de idade, segundo tronco linguístico, família linguística e língua indígena falada ou utilizada no domicílio.

Macro-Jê	99.706
Bororo	1.488
Bororo	1.391
Umutina	100
Brobó	80
Brobó	80
Jê	79.666
Apinayé	2.657
Gavião Kykatejê	84
Gavião Parkatêjê	173
Gavião Pykopjê	20
Kaingang	27.482
Kanela Apanyekrá	759
Kanela Rankokamekrá	2.313
Kayapó	8.525
Kisêdjê	587
Krahô	3.623
Kreepyn-Katejê	4
Krenyê	39
Krikati	1.127
Mebêngôkre Kayapó	1.291
Menkrangnoti	63
Mentuktire	18
Panará	560
Tapayuna	144
Timbira	195
Xacriabá	263
Xavante	21.772
Xerente	4.005
Xikrin	2.391
Xoklêng	975
Jê não especificado	813
Kanela não especificado	69
Kamakã	37
Kamakã	37
Karajá	5.327
Karajá	3.571
Karajá Javaé	1.715
Xambioá	91
Kariri	761
Dzubokuá	354
Kariri	61
Kípéa	359
Xocó	11
Krenák	263
Krenák	263
Maxakali	8.214
Maxakali	2.409
Pataxó	5.426
Pataxó Hã-Hã-Hãe	416
Ofayé	34
Ofayé	34
Rikbaktsa	515
Rikbaktsa	515
Yatê	3.250
Yathê	3.250
Macro-Jê não especificado	180
Macro-Jê não especificado	180

Tupí	165.066
Arikém	313
Karitiana	313
Juruna	471
Xipáya	261
Yudjá	212
Mawé	15.421
Sateré-Mawé	15.421
Mondé	5.025
Aruá	104
Gavião de Rondônia	741
Paiter	871
Salamäy	1
Tupi-Mondé	2.530
Zoró	784
Mundurukú	13.073
Kuruáya	112
Munduruku	12.961
Puruborá	12
Puroborá	12
Ramaráma	362
Arara de Rondônia (Arara Karo)	351
Ramarama não especificado	11
Tuparí	581
Ajuru	44
Akuntsu	3
Makuráp	86
Sakurabiat	53
Tuparí	404
Tupi-Guarani	128.523
Amanayé	76
Anambé	35
Apiaká	59
Araweté	519
Asurini do Tocantins	172
Asurini do Xingu	270
Avá Guarani	3.503
Avá-Canoeiro	34
Awa Guajá	626
Aweti	267
Guajajara	29.212
Guarani	8.235
Guarani Kaiowá	38.658
Guarani Mbya	8.538
Guarani Nhandeva	6.284
Jiahui	92
Juma	3
Ka'apor	3.816
Kaiabi (Kawaiwete)	1.861
Kamayurá	106
Kambéba	551
Kawahiba dos Amondáwa	125
Kawahiba dos Karipuna	7
Kokama	2.476
Nheengatu	13.070
Parakanã (Awaeté Xeenga)	1.995
Parintintim	101
Suruí do Pará	504
Tapirapé	972

Tupí	cont.
Tembé	1.273
Tenetehára	457
Tenharim	713
Tupi-Guarani (**)	1.143
Tupi-Potiguara	1.203
Tupi-Guarani	cont.
Wajãpi	1.618
Xetá	11
Zo'é	311
Tupi-Kawahywa não especificado	55
Tupi não especificado	1.475
Tupi não especificado	1.475

Famílias não classificadas em troncos	142.624
Arawá	9.855
Arawá	20
Banawá	227
Dení	1.660
Jamamadi	555
Jarawára	162
Kulina Madijá	6.633
Paumarí	542
Suruwaha	165
Aruák	33.556
Apurinã	1.862
Ashaninka	1.675
Baniwa	6.338
Enawenê-Nawê	955
Kaixana	109
Kinikinau	23
Kurípako	2.056
Manchineri	1.338
Mawayána	10
Mehináku	326
Palikur	1.541
Paresí	1.964
Tariana	257
Terena	9.570
Wapixana	5.191
Warekena	9
Waura	610
Wayuu	27
Yawalapití	14
Aruak não especificado	162
Bora	90
Miránha	86
Bora não especificado	4
Chiquito	137
Chiquitáno	137
Guaikurú	891
Kadiwéu	891
Jaboti	84
Arikapú	15
Djeoromitixí-Jaboti	69
Karib	27.055
Akawaio	17
Akuriyó	5
Apalai	899

Famílias não classificadas em troncos	cont.
Arara do Pará	559
Arekuna	50
Bakairi	996
Faruk'woto	89
Galibi Kali'na	113
Hixkaryana	1.216
Ikpeng	574
Ingarikó	1.705
Kalapalo	846
Kamarakoto	38
Katwena	90
Katxuyana	674
Kalapalo	778
Makuxí	7.530
Matipú	9
Nahukuá	156
Patamóna	450
Taurepang	2.170
Tiriyó	2.043
Tunayana	10
Wai Wai	3.603
Waimiri Atroari	2.242
Wayana	462
Xerewyana	11
Ye'kwana	908
Karib não especificado	456
Katukina	4.314
Kanamarí	3.558
Katawixí	1
Katukina do Rio Biá (Pedá Djapá)	755
Múra	1.271
Múra	437
Pirahã	801
Warapakai	33
Naduhupy	3.800
Dãw	144
Hupd'áh	2.209
Nadëb	686
Puinave	9
Yuhupdéh	754
Nambikwára	1.986
Alantesú	91
Hahaintesu	92
Halotesu	19
Kithaulu	13
Latundê	7
Mamaindê	341
Manduka	18
Nambikwára	1048
Negarotê	163
Sabanê	36
Tawandê	32
Waikisu	29
Wasusu	129
Pano	18.834
Arara do Acre (Arara Shawádawa)	208
Kaxarari	326
Kaxinawá	9.493
Korubo	204
Kulina Pano	76

Fonte: IBGE, Censo Demográfico 2022.

Nota: O questionário censitário permitia a declaração de até três línguas indígenas faladas ou utilizadas no domicílio por pessoa indígena e as respostas foram registradas em três variáveis, sendo que a soma do total de pessoas por língua pode ultrapassar o total de pessoas indígenas com língua indígena declarada.

(*) Línguas historicamente consideradas como desaparecidas e que apareceram na coleta a partir da autodeclaração.

(**) Embora entendido como família linguística, o dado está sendo divulgado como foi declarado, considerando seu acionamento na declaração de língua.

LÍNGUAS (CONTINUAÇÃO)

Línguas indígenas: Pessoas indígenas de 2 anos ou mais de idade, segundo tronco linguístico, família linguística e língua indígena falada ou utilizada no domicílio.

Famílias não classificadas em troncos	cont.
Marúbo	2.171
Mastanawa	5
Matís	575
Matsés	1.374
Mayoruna	1.105
Múra	81
Noke Vana	950
Nukiní	83
Poyanáwa	252
Shanenáwa	415
Yamináwa	1.461
Yawanawá	519
Pano não especificado	42
Tukano	14.044
Arapaso	9
Bará	57
Barasána	36
Desána	261
Karapanã	23
Kubeo	646
Makúna	178
Mirititapuia	3
Piratapuia (Waikhana)	200
Siriano (Siriamahsá)	33
Tanimuka	12
Tukano	12.435
Tuyúca	751
Wanano	761
Txapakúra	3.976
Kujubim	7
Torá (*)	4
Oro At	182
Oro Eo	147
Oro Mon	18
Oro Náo	1.892
Oro Waram	476
Oro Waram Xijein	81
Oro Win	20
Pakaa Nova (Wari')	80
Txapakura não especificado	1.088
Witóto	27
Witóto	27
Yanomami	24.974
Ninám	888
Sanumá	3561
Xiriana	645
Xirixana	175
Yanomami	19.174
Yanomán	531

Não classificadas em troncos e famílias	57.487
Línguas Isoladas	53.114
Aikanã	200
Akroá Gamela	17
Guató	70
Irántxe	24
Kanoé	17
Kwazá	25
Menkü (Myky Manoki)	144
Ruáynyn' reue	38
Tikúna	51.978
Trumái	208
Xukuru	370
Xukurú-Kariri	33

Não classificadas em troncos e famílias	cont.
Línguas Crioulas (com base francesa)	4.373
Creole do Amapá	96
Kheuól Galibí Marwóno	679
Kheuól Karipuna	1.726
Patuá (Crioula)	1.875

Línguas sem classificação atual determinada	3.465
Aconã	59
Anacé	14
Arapium	10
Atikum	137
Borari	12
Botocudo (*)	6
Bremem Taipwenya	32
Kaimbé	3
Kambiwá	21
Kambiwá-Pipipá	1
Kanindé	3
Kapinawá	28
Karapotó	12
Kariri-Xocó	127
Kaxixó	4
Kiriri	23
Kumaruara	9
Kwaytikindo (Puri)	67
Maraguá	69
Maytapu	9
Nawa	41
Paiaiku (Jenipapo-Kanindé)	27
Pankará	32
Pankararé	31
Pankararú	190
Pitaguari	54
Sabujá	16
Tabajara	47
Tapajós (*)	14
Tapeba	96
Tapuia	62
Tremembé	43
Truká	79
Tupinambá	1.877
Tupinambarana	13
Tupiniquim	86
Tuxá	41
Tuxi	4
Wassú	10
Ybutritê	29
Ypy	54

Línguas indígenas de sinais	11
Língua de Sinais Kiriri	1
Língua de Sinais Terena	1
Língua de Sinais Urubu Ka'apor	9

Outras línguas das Américas	6.538
Warao	4.329
Aimara	1.292
Quechua	770
Quíchua	130
Eñepá	53
Mapuche	25
Outra língua das Américas	71



Foto 1: Etnia Pataxó Hã-Hã-Hã, Terra Indígena Caramuru / Paraguassu (BA)
© Crédito da foto: Mário Vilela - Acervo FUNAI



Foto 2: Etnia Xavante, Marãiwatséde (MT)
© Crédito da foto: Clarissa Tavares - Acervo FUNAI



Foto 3: Etnia Kamayurá - Ritual Yamurikumã, Parque Indígena do Xingu (MT)
© Crédito da foto: Mário Vilela - Acervo FUNAI



Foto 4: Etnia Guarani Kaiowá - Aty Guasu, Grande Assembleia das Mulheres - "Movimento das Kunhangue" (MS)
© Crédito da foto: Mário Vilela - Acervo FUNAI



Foto 5: Família Matalawê, de origem Pataxó, residente em Salvador (BA)
© Crédito da foto: Heitor Montes - IBGE

Diversidade de línguas indígenas falada nos domicílios 2022



Tabela 5 - Pessoas indígenas, por localização e situação do domicílio, segundo as Grandes Regiões e as Unidades da Federação - Brasil - 2010/2022

Grandes Regiões e Unidades da Federação	Pessoas indígenas								
	Absoluto								
	2010								
	Total	Situação do domicílio		Localização do domicílio					
				Em Terras Indígenas			Fora de Terras Indígenas		
		Urbana	Rural	Total	Situação do Domicílio		Total	Situação do Domicílio	
Urbana					Rural	Urbana		Rural	
Brasil	896.917	324.834	572.083	517.383	25.963	491.420	379.534	298.871	80.663
Norte	342.836	61.565	281.271	251.891	2.179	249.712	90.945	59.386	31.559
Rondônia	13.076	2.906	10.170	9.217	-	9.217	3.859	2.906	953
Acre	17.578	2.595	14.983	13.308	-	13.308	4.270	2.595	1.675
Amazonas	183.514	34.316	149.198	129.529	1.230	128.299	53.985	33.086	20.899
Roraima	55.922	8.243	47.679	46.505	949	45.556	9.417	7.294	2.123
Pará	51.217	9.966	41.251	35.816	-	35.816	15.401	9.966	5.435
Amapá	7.411	1.360	6.051	5.956	-	5.956	1.455	1.360	95
Tocantins	14.118	2.179	11.939	11.560	-	11.560	2.558	2.179	379
Nordeste	232.739	114.401	118.338	106.142	19.159	86.983	126.597	95.242	31.355
Maranhão	38.831	6.924	31.907	29.621	587	29.034	9.210	6.337	2.873
Piauí	2.944	2.357	587	-	-	-	2.944	2.357	587
Ceará	20.697	13.061	7.636	2.988	710	2.278	17.709	12.351	5.358
Rio Grande do Norte	2.597	2.080	517	-	-	-	2.597	2.080	517
Paraíba	25.043	13.721	11.322	18.296	7.426	10.870	6.747	6.295	452
Pernambuco	60.995	27.521	33.474	31.836	5.363	26.473	29.159	22.158	7.001
Alagoas	16.291	6.233	10.058	6.268	-	6.268	10.023	6.233	3.790
Sergipe	5.221	4.446	775	316	-	316	4.905	4.446	459
Bahia	60.120	38.058	22.062	16.817	5.073	11.744	43.303	32.985	10.318
Sudeste	99.137	79.272	19.865	15.904	652	15.252	83.233	78.620	4.613
Minas Gerais	31.677	19.843	11.834	9.682	-	9.682	21.995	19.843	2.152
Espírito Santo	9.585	6.356	3.229	3.005	246	2.759	6.580	6.110	470
Rio de Janeiro	15.894	15.156	738	450	-	450	15.444	15.156	288
São Paulo	41.981	37.917	4.064	2.767	406	2.361	39.214	37.511	1.703
Sul	78.773	34.440	44.333	39.427	1.594	37.833	39.346	32.846	6.500
Paraná	26.559	12.509	14.050	11.934	-	11.934	14.625	12.509	2.116
Santa Catarina	18.213	7.741	10.472	9.227	427	8.800	8.986	7.314	1.672
Rio Grande do Sul	34.001	14.190	19.811	18.266	1.167	17.099	15.735	13.023	2.712
Centro-Oeste	143.432	35.156	108.276	104.019	2.379	101.640	39.413	32.777	6.636
Mato Grosso do Sul	77.025	14.894	62.131	61.158	1.645	59.513	15.867	13.249	2.618
Mato Grosso	51.696	6.291	45.405	42.525	629	41.896	9.171	5.662	3.509
Goiás	8.583	8.030	553	336	105	231	8.247	7.925	322
Distrito Federal	6.128	5.941	187	-	-	-	6.128	5.941	187

Tabela 5 - Pessoas indígenas, por localização e situação do domicílio, segundo as Grandes Regiões e as Unidades da Federação - Brasil - 2010/2022 (continuação)

Grandes Regiões e Unidades da Federação	Pessoas indígenas									
	Absoluto									
	2022									
	Total	Situação do domicílio		Localização do domicílio						
				Em Terras Indígenas			Fora de Terras Indígenas			
Urbana		Rural	Total	Situação do Domicílio		Total	Situação do Domicílio			
			Urbana	Rural		Urbana	Rural		Urbana	Rural
Brasil	1.694.836	914.746	780.090	622.844	69.986	552.858	1.071.992	844.760	227.232	
Norte	753.780	376.875	376.905	316.827	34.974	281.853	436.953	341.901	95.052	
Rondônia	21.146	8.094	13.052	11.525	-	11.525	9.621	8.094	1.527	
Acre	31.694	8.849	22.845	19.583	-	19.583	12.111	8.849	3.262	
Amazonas	490.935	305.866	185.069	149.080	33.070	116.010	341.855	272.796	69.059	
Roraima	97.668	21.674	75.994	71.754	1.544	70.210	25.914	20.130	5.784	
Pará	80.980	25.338	55.642	41.819	360	41.459	39.161	24.978	14.183	
Amapá	11.334	2.859	8.475	7.853	-	7.853	3.481	2.859	622	
Tocantins	20.023	4.195	15.828	15.213	-	15.213	4.810	4.195	615	
Nordeste	529.128	329.639	199.489	129.882	30.200	99.682	399.246	299.439	99.807	
Maranhão	57.166	11.696	45.470	41.677	1.001	40.676	15.489	10.695	4.794	
Piauí	7.202	3.721	3.481	114	-	114	7.088	3.721	3.367	
Ceará	56.372	34.439	21.933	10.521	6.542	3.979	45.851	27.897	17.954	
Rio Grande do Norte	11.724	5.390	6.334	-	-	-	11.724	5.390	6.334	
Paraíba	30.140	16.991	13.149	19.044	6.721	12.323	11.096	10.270	826	
Pernambuco	106.646	58.757	47.889	34.314	7.599	26.715	72.332	51.158	21.174	
Alagoas	25.725	14.724	11.001	6.672	2.924	3.748	19.053	11.800	7.253	
Sergipe	4.710	3.886	824	329	-	329	4.381	3.886	495	
Bahia	229.443	180.035	49.408	17.211	5.413	11.798	212.232	174.622	37.610	
Sudeste	123.434	95.348	28.086	21.525	1.740	19.785	101.909	93.608	8.301	
Minas Gerais	36.699	22.135	14.564	12.137	1.737	10.400	24.562	20.398	4.164	
Espírito Santo	14.410	8.721	5.689	4.663	-	4.663	9.747	8.721	1.026	
Rio de Janeiro	16.994	16.074	920	546	-	546	16.448	16.074	374	
São Paulo	55.331	48.418	6.913	4.179	3	4.176	51.152	48.415	2.737	
Sul	88.341	36.926	51.415	40.409	1.301	39.108	47.932	35.625	12.307	
Paraná	30.466	12.327	18.139	13.893	-	13.893	16.573	12.327	4.246	
Santa Catarina	21.773	10.346	11.427	10.792	372	10.420	10.981	9.974	1.007	
Rio Grande do Sul	36.102	14.253	21.849	15.724	929	14.795	20.378	13.324	7.054	
Centro-Oeste	200.153	75.958	124.195	114.201	1.771	112.430	85.952	74.187	11.765	
Mato Grosso do Sul	116.469	41.861	74.608	68.682	1.423	67.259	47.787	40.438	7.349	
Mato Grosso	58.356	10.117	48.239	45.175	242	44.933	13.181	9.875	3.306	
Goiás	19.517	18.643	874	344	106	238	19.173	18.537	636	
Distrito Federal	5.811	5.337	474	-	-	-	5.811	5.337	474	

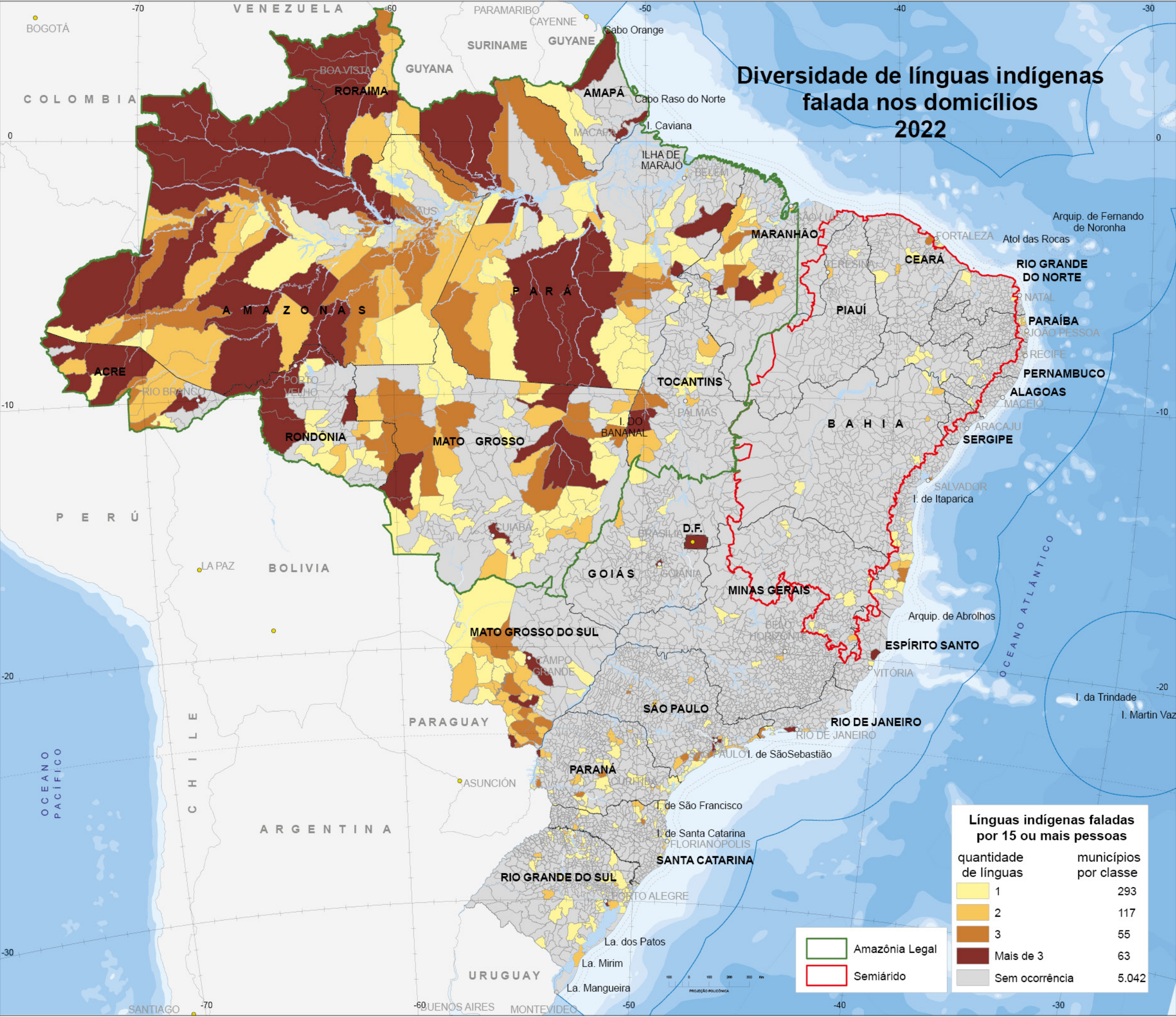
Tabela 5 - Pessoas indígenas, por localização e situação do domicílio, segundo as Grandes Regiões e as Unidades da Federação - Brasil - 2010/2022 (continuação)

Grandes Regiões e Unidades da Federação	Pessoas indígenas											
	Percentual (%)											
	2010						2022					
	Situação do domicílio		Localização do domicílio				Situação do domicílio		Localização do domicílio			
			Em Terras Indígenas		Fora de Terras Indígenas				Em Terras Indígenas		Fora de Terras Indígenas	
			Situação do domicílio		Situação do domicílio				Situação do domicílio		Situação do domicílio	
Urbana	Rural	Urbana	Rural	Urbana	Rural	Urbana	Rural	Urbana	Rural	Urbana	Rural	
Brasil	36,22	63,78	5,02	94,98	78,75	21,25	53,97	46,03	11,24	88,76	78,80	21,20
Norte	17,96	82,04	0,87	99,13	65,30	34,70	50,00	50,00	11,04	88,96	78,25	21,75
Roraima	14,74	85,26	2,04	97,96	77,46	22,54	22,19	77,81	2,15	97,85	77,68	22,32
Pará	19,46	80,54	-	100,00	64,71	35,29	31,29	68,71	0,86	99,14	63,78	36,22
Amapá	18,35	81,65	-	100,00	93,47	6,53	25,22	74,78	-	100,00	82,13	17,87
Tocantins	15,43	84,57	-	100,00	85,18	14,82	20,95	79,05	-	100,00	87,21	12,79
Nordeste	49,15	50,85	18,05	81,95	75,23	24,77	62,30	37,70	23,25	76,75	75,00	25,00
Maranhão	17,83	82,17	1,98	98,02	68,81	31,19	20,46	79,54	2,40	97,60	69,05	30,95
Piauí	80,06	19,94	-	-	80,06	19,94	51,67	48,33	-	100,00	52,50	47,50
Ceará	63,11	36,89	23,76	76,24	69,74	30,26	61,09	38,91	62,18	37,82	60,84	39,16
Rio Grande do Norte	80,09	19,91	-	-	80,09	19,91	45,97	54,03	-	-	45,97	54,03
Paraíba	54,79	45,21	40,59	59,41	93,30	6,70	56,37	43,63	35,29	64,71	92,56	7,44
Pernambuco	45,12	54,88	16,85	83,15	75,99	24,01	55,10	44,90	22,15	77,85	70,73	29,27
Alagoas	38,26	61,74	-	100,00	62,19	37,81	57,24	42,76	43,82	56,18	61,93	38,07
Sergipe	85,16	14,84	-	100,00	90,64	9,36	82,51	17,49	-	100,00	88,70	11,30
Bahia	63,30	36,70	30,17	69,83	76,17	23,83	78,47	21,53	31,45	68,55	82,28	17,72
Sudeste	79,96	20,04	4,10	95,90	94,46	5,54	77,25	22,75	8,08	91,92	91,85	8,15
Minas Gerais	62,64	37,36	-	100,00	90,22	9,78	60,31	39,69	14,31	85,69	83,05	16,95
Espírito Santo	66,31	33,69	8,19	91,81	92,86	7,14	60,52	39,48	-	100,00	89,47	10,53
Rio de Janeiro	95,36	4,64	-	100,00	98,14	1,86	94,59	5,41	-	100,00	97,73	2,27
São Paulo	90,32	9,68	14,67	85,33	95,66	4,34	87,51	12,49	0,07	99,93	94,65	5,35
Sul	43,72	56,28	4,04	95,96	83,48	16,52	41,80	58,20	3,22	96,78	74,32	25,68
Paraná	47,10	52,90	-	100,00	85,53	14,47	40,46	59,54	-	100,00	74,38	25,62
Santa Catarina	42,50	57,50	4,63	95,37	81,39	18,61	47,52	52,48	3,45	96,55	90,83	9,17
Rio Grande do Sul	41,73	58,27	6,39	93,61	82,76	17,24	39,48	60,52	5,91	94,09	65,38	34,62
Centro-Oeste	24,51	75,49	2,29	97,71	83,16	16,84	37,95	62,05	1,55	98,45	86,31	13,69
Mato Grosso do Sul	19,34	80,66	2,69	97,31	83,50	16,50	35,94	64,06	2,07	97,93	84,62	15,38
Mato Grosso	12,17	87,83	1,48	98,52	61,74	38,26	17,34	82,66	0,54	99,46	74,92	25,08
Goiás	93,56	6,44	31,25	68,75	96,10	3,90	95,52	4,48	30,81	69,19	96,68	3,32
Distrito Federal	96,95	3,05	-	-	96,95	3,05	91,84	8,16	-	-	91,84	8,16



Etnia Xavante - Marãiwatséde (MT)
© Crédito da foto: Anderson Schneider - Acervo FUNAI

GLOSSÁRIO

- ABA** – Associação Brasileira de Antropologia
- ABEP** – Associação Brasileira de Estudos Populacionais
- APIB** – Articulação dos Povos Indígenas do Brasil
- FUNAI** – Fundação Nacional dos Povos Indígenas
- IBGE** – Instituto Brasileiro de Geografia e Estatística
- MPI** – Ministério dos Povos Indígenas
- SESAI** – Secretaria de Saúde Indígena

As informações do folder foram retiradas de:

IBGE. Censo Demográfico 2022: Etnias e línguas indígenas: Principais características sociodemográficas: Resultados do universo. Rio de Janeiro: IBGE, 2025, disponível em <https://www.ibge.gov.br/estatisticas/sociais/populacao/22827-censo-demografico-2022.html?edicao=44827&t=publicacoes>.

IBGE. Censo Demográfico 2022: Indígenas: Principais características das pessoas e dos domicílios, por situação urbana ou rural do domicílio: Resultados do universo. Rio de Janeiro: IBGE, 2025, disponível em <https://www.ibge.gov.br/estatisticas/sociais/populacao/22827-censo-demografico-2022.html?edicao=42267&t=publicacoes>.

IBGE. Censo Demográfico 2022: Localidades Indígenas: Resultados do universo. Rio de Janeiro: IBGE, 2025, disponível em <https://www.ibge.gov.br/estatisticas/sociais/populacao/22827-censo-demografico-2022.html?edicao=42270&t=publicacoes>.

IBGE. Censo Demográfico 2022: Indígenas: Alfabetização, registros de nascimentos e características dos domicílios: Resultados do universo. Rio de Janeiro: IBGE, 2025, disponível em <https://www.ibge.gov.br/estatisticas/sociais/populacao/22827-censo-demografico-2022.html?edicao=41322&t=publicacoes>.

IBGE. Censo Demográfico 2022: Quilombolas e Indígenas por sexo e idade, segundo recortes territoriais específicos: Resultados do universo. Rio de Janeiro: IBGE, 2024, disponível em <https://www.ibge.gov.br/estatisticas/sociais/populacao/22827-censo-demografico-2022.html?edicao=39859&t=publicacoes>.

IBGE. Censo Demográfico 2022: Indígenas: Primeiros resultados do universo. Rio de Janeiro: IBGE, 2023, disponível em <https://www.ibge.gov.br/estatisticas/sociais/populacao/22827-censo-demografico-2022.html?edicao=37417&t=publicacoes>.



www.ibge.gov.br 0800 721 8181

