

PESQUISA NACIONAL POR
AMOSTRA DE DOMICÍLIOS
PNAD 2014

TREINAMENTO DE ENTREVISTA
CADERNO DE EXERCÍCIOS



Ministério do Planejamento, Orçamento e Gestão
Instituto Brasileiro de Geografia e Estatísticas - IBGE
Diretoria de Pesquisas
Coordenação de Trabalho e Rendimento

**Pesquisa Nacional por Amostra de
Domicílios
2014**

**Treinamento de Entrevista
Caderno de Exercícios**

Rio de Janeiro
2014

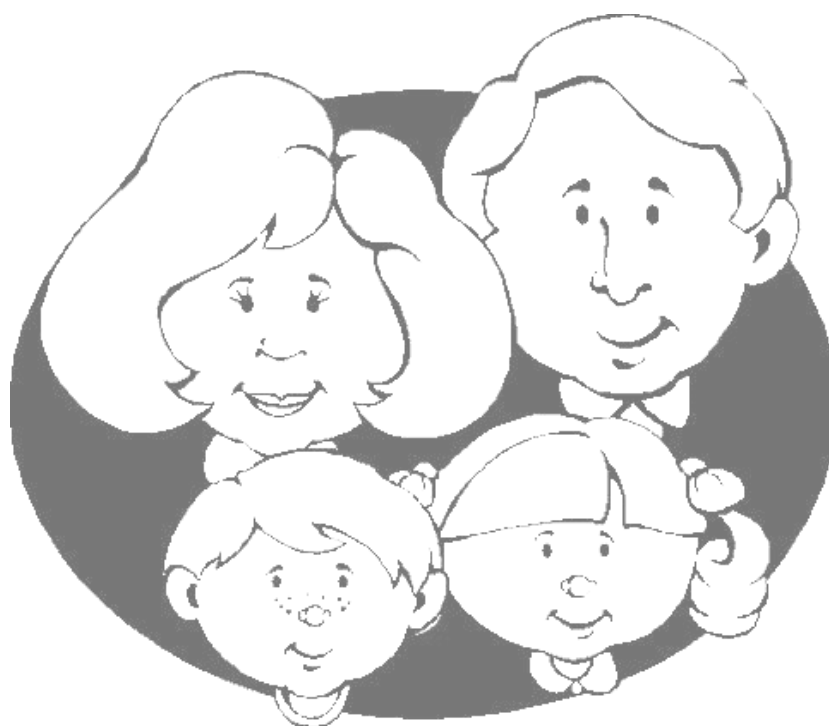

Conceitos Básicos: Domicílio e Morador

Exercício 1 - Nas sentenças abaixo assinale V para verdadeiro ou F para falso.

a) () Uma mulher, sem filhos, ao ser entrevistada, informa que seu marido está preso há dois anos, tendo que cumprir mais três, de acordo com a sentença. Neste domicílio, só a mulher será moradora.

b) () Um grupo de freiras que trabalha em um colégio católico tem dois tipos de residência. Uma parte delas vive em apartamentos alugados em prédio anexo à escola, enquanto as outras moram no convento da ordem religiosa. Todas as freiras deste colégio são abrangidas pela pesquisa.

c) () Verônica arrumou um emprego em outro estado, onde mora com seu primo e tios. Volta à casa dos pais somente um final de semana por mês. Verônica é moradora do domicílio onde estão seus pais.

d) () Uma senhora, que habitualmente vivia com seu filho e nora, foi transferida, definitivamente, para um asilo, onde está há vinte dias. Na data da entrevista, a senhora não será considerada moradora do domicílio onde vivem seu filho e nora.

e) () Paulo tem esposa e três filhos. Na data da entrevista, sua mulher disse que Paulo está há um ano e dois meses nos Estados Unidos, onde faz um curso de pós-graduação. Paulo é considerado morador do domicílio onde está sua família.

f) () Júlia trabalha como empregada doméstica na casa de seus patrões, há 15 anos. Como ela não possui residência em outro local, vive na casa onde trabalha. Todos os anos, em seu mês de férias, visita sua irmã que mora em uma cidade vizinha. No dia da entrevista, na casa dos patrões, Júlia estava de férias. Portanto ela não será considerada moradora deste domicílio.

g) () Laura saiu da casa da mãe, em Porto Alegre, para tentar uma vaga em escritório de advocacia. Há dois meses, foi para Passo Fundo e, não conseguindo o emprego que pretendia, foi para Alegrete, onde hoje divide um apartamento com dois colegas de trabalho. Laura é considerada moradora do domicílio em Alegrete.

h) () Um casal tem dois filhos: Carlos e Maria. Ambos fazem faculdade em outro estado há dois e três anos, respectivamente. Carlos não os vê há um ano e meio e Maria volta para a casa de seus pais a cada 15 dias. Em outubro, o entrevistador da PNAD preencherá o quadro de moradores deste domicílio somente com o casal, não contando seus filhos.

Exercício 2 - Nos casos abaixo, em relação ao conceito de morador para fins da PNAD, responda:

a) Nayara é filha de pais separados. Seus pais possuem sua guarda de forma compartilhada: de segunda à quarta-feira, fica com sua mãe; de quinta a sábado, com seu pai; e aos domingos, fica a combinar. Onde Nayara será considerada moradora?

b) Dona Aracy informa ao entrevistador que tem uma filha (Marcia) que mora com ela, mas que está internada num hospital psiquiátrico há cerca de dois anos. Marcia é moradora da casa de sua mãe?

c) Ao entrevistador, Mariana, moradora no Ceará, diz que seu marido Ricardo foi para São Paulo em busca de trabalho faz 1 mês. Ricardo é morador do mesmo domicílio que Mariana?

d) Ciro, que saiu do Brasil, estava na data da entrevista há 6 meses nos Estados Unidos fazendo intercâmbio cultural. Ele é morador no domicílio selecionado ou nos EUA?

e) Rita de Cássia passa habitualmente 4 dias por semana na casa de uma filha (Cláudia) e 3 dias na casa de outra (Jully). Em que domicílio ela será considerada moradora?

f) Lúcia mudou-se para a casa de seu namorado um dia antes da data da entrevista. Ela é moradora da casa do namorado?

g) Pedrão, casado e pai de 5 filhos, cometeu um assassinato e foi preso em flagrante. Isto ocorreu há 2 anos e, desde então, permanece preso, não tendo, ainda, ido a julgamento. Ele é morador do domicílio selecionado onde vivem sua esposa e filhos?

h) João Carlos mudou-se da casa dos pais uma semana antes da data da entrevista. Para a pesquisa, João Carlos é morador da casa dos pais?

Exercício 3 - Numere de 1 a 3 a ordem de critério para definir o local de residência de uma pessoa que ocupa regularmente duas unidades domiciliares.

- () onde passa a maior parte do ano
- () onde reside há mais tempo
- () onde reside sua família

Exercício 4 - Marque com um X as pessoas que NÃO são abrangidas pela pesquisa:

Observação: Semana de referência – **21 a 27 de setembro de 2014**
Data da entrevista – **20 de outubro de 2014**

- () Um bebê nascido no dia 30 de setembro de 2014.
- () Um bebê nascido no dia 20 de setembro de 2014.
- () Uma pessoa que morreu no dia 15 de outubro de 2014.

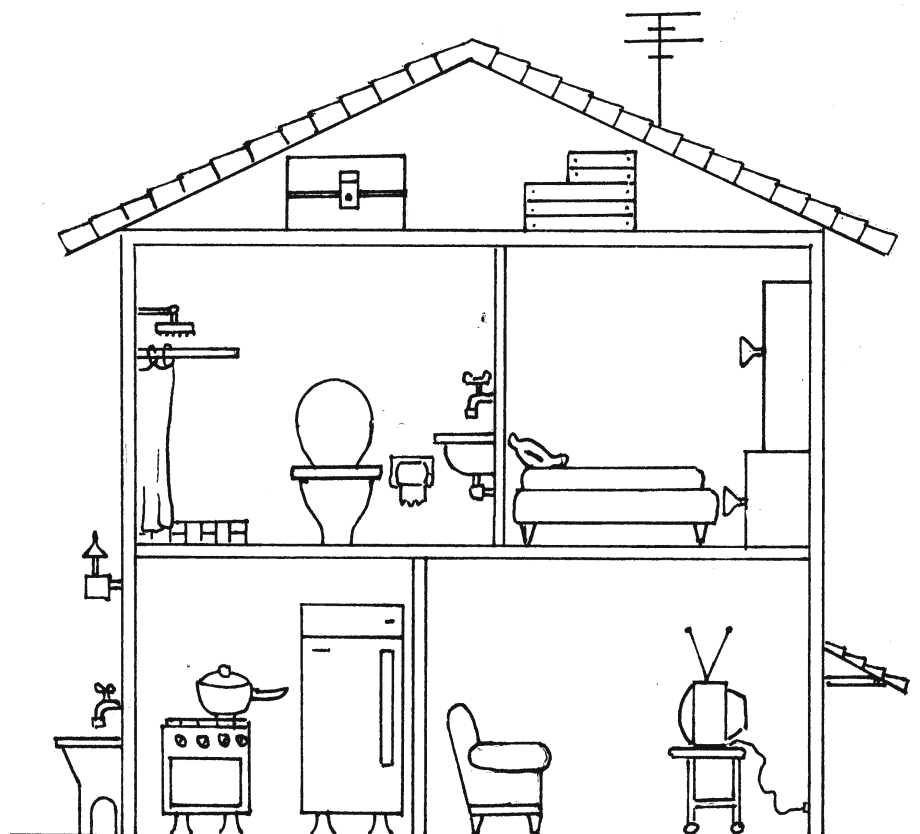

Características da Unidade Domiciliar

Exercício 5 - Assinale V para verdadeiro ou F para falso

- a) () Uma casa se compõe de dois quartos, duas salas, dois banheiros, uma cozinha, um corredor e uma garagem. O número de cômodos deste domicílio é 8.
- b) () Um homem, empregado de uma construtora, reside com sua família em um apartamento de um prédio de propriedade desta empresa. Ele paga, todos os meses, um valor reduzido de aluguel por ser funcionário, além da taxa de condomínio. Este domicílio é alugado.
- c) () Um prédio de dois andares é composto por uma agência de viagens no térreo e, pelo domicílio da família proprietária deste estabelecimento no segundo andar. O tipo do domicílio desta família é apartamento.
- d) () Em um apartamento de três quartos, moram um casal e uma filha, ocupando dois deles. O terceiro quarto é ocupado quando a avó materna da menina vem visitá-los, mais ou menos de 6 em 6 meses. O número de cômodos servindo permanentemente de dormitório é três
- e) () Um casarão do governo do estado foi ocupado por diversas famílias. Cada uma ocupa parte desta estrutura, que foi dividida com material alternativo. Uma família que reside em um dos quartos tem como tipo de domicílio “cômodo”.
- f) () Pedro Paulo mudou-se da casa dos pais uma semana antes da data da entrevista. Para a pesquisa, Pedro Paulo é morador da casa dos pais?

Exercício 6 - Nos casos abaixo, coloque PP para domicílio particular permanente, PI para domicílio particular improvisado e DC para domicílio coletivo.

- a) () Quartinho dentro de uma loja de doces, onde o dono mora sozinho desde que abriu a loja.
- b) () Prédio abandonado na fase final de construção e, posteriormente, invadido pelos atuais moradores.
- c) () Casal que mora em quarto de hotel.
- d) () Casal que vive num trailer.
- e) () Barraco construído de sobras de madeira e papelão embaixo do viaduto.
- f) () Quartinho dentro da Igreja.
- g) () Caverna
- h) () Apart Hotel
- j) () Alojamento de Trabalhadores em Canteiro de Obras

Exercício 7 - Relacione o tipo de domicílio conforme as características descritas abaixo.

1 - casa

2 - apartamento

3 - cômodo

a) () edificação de 4 andares onde, nos três primeiros andares, existem apenas lojas e, no último, um domicílio particular permanente.

b) () edificação coletiva habitada por várias famílias, onde cada uma ocupa um pequeno espaço.

c) () edificação de dois andares: embaixo é um estabelecimento comercial e, em cima, moram os donos da loja.

d) () edificação com dois ou mais pavimentos, onde há mais de um domicílio particular permanente e entradas independentes para os andares.

e) () edificação horizontal (1 pavimento), com corredor e portaria comum e entrada independente para cada um dos 20 domicílios.

Exercício 8 - Em relação ao material que predomina na cobertura do domicílio, em qual das opções do questionário devemos assinalar os materiais a seguir?

- 1. Telha**
- 2. Laje de concreto**
- 3. Madeira aparelhada**
- 4. Zinco**
- 5. Madeira aproveitada**
- 6. Palha**
- 7. Outro material**

- a) () telha de amianto

- b) () alumínio

- c) () Eternit ou Brasilit

- d) () folha de bananeira

- e) () papelão

- f) () cobertura de PVC

- g) () lona

Exercício 9 - Indique quantos cômodos têm os domicílios descritos abaixo.

- a) Fazenda com duas edificações. Uma delas com 1 salão, 4 quartos (2 suítes), cozinha e banheiro. A outra com 3 suítes de hóspedes.

- b) Casa com 2 quartos, cozinha, banheiro e uma varanda que foi fechada com janelas de vidro e transformada em escritório.

- c) Apartamento com 3 quartos (sendo 1 deles suíte), um banheiro social, dependência de empregada (quarto e banheiro), cozinha, sala de estar, sala de jantar, escritório e duas varandas.

- d) Um terreno tem duas casas, X e Y. A casa X tem cozinha, sala e um quarto. O banheiro fica do lado de fora para uso comum das duas casas. Quantos cômodos tem a casa X?

- e) Uma casa de 5 suítes, 3 salas, 1 banheiro social, duas dependências de empregada, (quarto e banheiro), 2 corredores, 1 cozinha, 1 dispensa e 1 garagem.

- f) Apartamento conjugado, com sala e quarto dividido por um armário, banheiro e cozinha.

Exercício 10 - Em relação ao quesito 7 da parte 2, diga se a sentença é verdadeira (V) ou falsa (F)

- a) () Luciana mora em um domicílio pago pelos pais, que moram em outro local. Para este domicílio, deve-se marcar “5 – cedido de outra forma”.
- b) () O domicílio onde Russo mora está localizado em um assentamento. Russo possui o título de propriedade. Deve-se marcar quadrícula “1 – Próprio – já pago”
- c) () Se um domicílio tiver o aluguel pago 50% pelo morador e 50% pago pelo empregador, ele será marcado como “4 - Cedido por empregador”.
- d) () Leila mora numa casa cedida por parentes. Deve-se marcar quadrícula “6 – Outra condição”
- e) () Dulcineia mora em um apartamento da empresa para a qual trabalha e, por sua moradia, paga o condomínio, luz, água e esgoto. Para este informante, deve-se marcar a quadrícula “4 – Cedido por empregador”
- f) () Nélio Fernando mora numa casa nos fundos da loja de sapatos que mantém com sua esposa. Pela loja e a casa, paga R\$ 4500,00 de aluguel. Para este domicílio, será marcada a quadrícula “3 – alugado”.

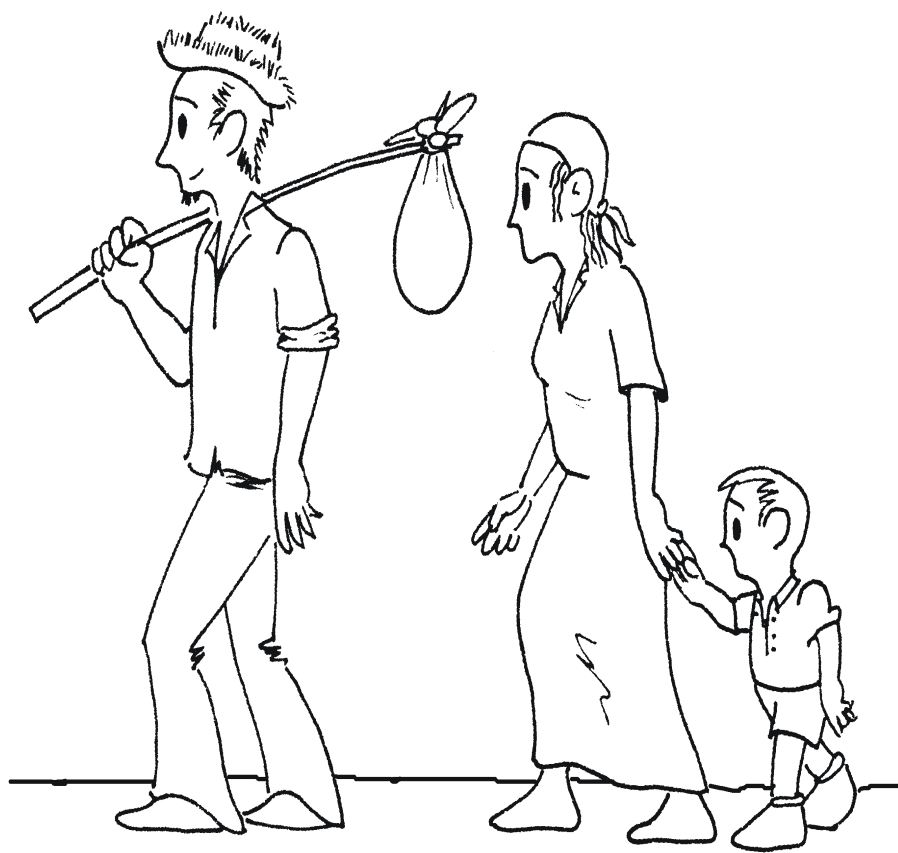

Migração

Exercício 11 - Marque com um X o que, para a pesquisa, considera-se como município de nascimento:

- a) () aquele em que a pessoa nasceu e onde residia sua mãe.
- b) () aquele para o qual a mãe viajou para ter o filho e onde permaneceu por um período temporário para se restabelecer do parto.
- c) () aquele de residência materna, na qual a pessoa veio morar após o nascimento, mesmo que o parto tenha sido em outra cidade ou outro Estado.



Educação

Exercício 12 – Nas sentenças sobre escolaridade, coloque V quando a sentença estiver verdadeira e F quando estiver falsa, segundo os critérios da PNAD.

- a) () Thamires está no oitavo período da faculdade de Economia. Considera-se que ela frequenta o 4º ano, no quesito 5.
- b) () Jessica frequentou doutorado em arquitetura, mas apesar de não ter apresentado a tese, o doutorado foi o curso de grau mais elevado que frequentou.
- c) () Danielle voltou à escola para terminar o ensino médio, que tinha abandonado há mais de dez anos. Atualmente, faz o 3º módulo dos 6 que correspondem ao curso completo, onde cada dois módulos correspondem a uma série. O curso de Danielle não é seriado.
- d) () Walter, nascido em 1950, frequentou toda a escola, até os 18 anos, porém nunca fez curso superior. O curso mais elevado que Walter frequentou foi o regular de ensino médio ou 2º grau.
- e) () Eurípedes cursa o 7º período da faculdade de economia, onde cada dois períodos equivalem a uma série. Portanto Eurípedes está na 4ª série.
- f) () Criança que fica na casa de uma pessoa que recebe remuneração para cuidar de várias crianças, será considerada frequentando creche.
- g) () O curso de grau mais elevado que Glória frequentou foi o curso de Educação de Jovem e Adulto não presencial. Este curso somente será considerado se Glória tiver sido aprovada no exame de conclusão.

- h) () Carlos Alberto cursou até o 7º período do curso de biologia. A série mais elevada que ele concluiu foi a 4ª.
- i) () Considera-se creche apenas o estabelecimento juridicamente regulamentado, destinado a dar assistência diurna nas primeiras idades.
- j) () Estarão frequentando escola as pessoas que estiverem fazendo educação de jovens e adultos, mesmo que seja não presencial.
- k) () Será considerado alfabetizado aquele que frequentou escola, aprendeu a ler e escrever, mas que, devido a um acidente, tornou-se incapacitado de fazê-lo.
- l) () Uma pessoa frequentou até a 4ª série do primário, mas devido a um ensino precário, não conseguiu consolidar o aprendizado. Ainda assim, será considerada alfabetizada.
- m) () Uma pessoa de 59 anos de idade que frequentou escola apenas quando criança, pode ter frequentado o 2º ano do 2º grau.
- n) () Pessoa que frequenta curso de MBA, mestrado ou doutorado será considerada como frequentando escola.
- o) () Alessandra nascida em 1968, parou de estudar aos 11 anos na 4ª série. O curso mais elevado que frequentou foi o primário.
- p) () Michelle antes de sofrer um acidente de carro, tinha completado o 1º grau, sabia ler e escrever. Com o acidente, porém, perdeu a memória. Considera-se que Michelle sabe ler e escrever.



Trabalho:
Ocupação e Atividade

Exercício 13 – Preencha a ocupação e a atividade nas situações descritas abaixo.

a) Jaciara é lavadeira em uma residência. Este é seu único trabalho.

OCUPAÇÃO:

ATIVIDADE:

b) Léa trabalha lavando roupas, em sua casa, para outras pessoas.

OCUPAÇÃO:

ATIVIDADE:

c) Carla trabalha como farmacêutica da Farmácia Remédio Divino.

OCUPAÇÃO:

ATIVIDADE:

d) Miguel trabalha como timoneiro em uma empresa de barcos que transportam pessoas.

OCUPAÇÃO:

ATIVIDADE:

e) Augusto é dono de uma fazenda de gado bovino. Sua mulher, D. Aparecida, faz farinha da mandioca colhida na propriedade do marido, o que lhe rende, normalmente, R\$ 700,00 por mês.

f) Rogério é caixa em um bar.

OCUPAÇÃO:

ATIVIDADE:

g) Daniel é repositor de mercadorias em um supermercado.

OCUPAÇÃO:

ATIVIDADE:

h) Júlia é professor de química do ensino médio na Escola Particular Mundo Novo.

OCUPAÇÃO:

ATIVIDADE:

i) Arlindo é coronel da Aeronáutica. Como militar, exerce a função de piloto de aviões.

OCUPAÇÃO:

ATIVIDADE:

j) Roberto é vendedor de uma distribuidora de bebidas. Ele trabalha atendendo os fregueses que vêm até a distribuidora comprar.

OCUPAÇÃO:

ATIVIDADE:

k) Mário tem carteira assinada por uma empresa comercial de tintas automotivas. Ele viaja por 15 localidades, pré-determinadas pela empresa, vendendo as tintas. Ele envia os pedidos e a empresa remete o produto vendido.

OCUPAÇÃO:

ATIVIDADE:

l) João Paulo, trabalhador autônomo, viaja por várias localidades vendendo roupas do vestuário para 3 confecções diferentes. Ele retira os pedidos de venda e envia para as respectivas empresas, que entregam a mercadoria encomendada.

OCUPAÇÃO:

ATIVIDADE:

m) Dário dirige o caminhão de uma empresa fabricante de cigarros onde trabalha. Ele entrega a mercadoria nas cidades por onde passa.

OCUPAÇÃO:

ATIVIDADE:

n) Vandeli, funcionária do IBGE, é uma técnica em informações geográficas e estatísticas. Ela está, atualmente, trabalhando no STJ, como assistente administrativa, porque foi cedida a esta instituição.

OCUPAÇÃO:

ATIVIDADE:

o) André, técnico judiciário do Tribunal de Contas da União está, atualmente, cedido à Prefeitura de Novo Airão, onde exerce a função de Secretário de Obras e Meio Ambiente.

OCUPAÇÃO:

ATIVIDADE:

p) Adriana trabalha como motorista de uma empresa de ônibus que faz o transporte escolar para a prefeitura de Magé.

OCUPAÇÃO:

ATIVIDADE:

q) As galinhas e os ovos que servem de alimento à família de Luana são criadas por ela, que ocupa 2 horas do seu dia com esse trabalho. Ela não vende nada do que produz.

OCUPAÇÃO:

ATIVIDADE:

r) Rogério é cortador de cana-de-açúcar em uma indústria de álcool e Carmem faz a limpeza do prédio desta indústria.

Rogério:

OCUPAÇÃO:

ATIVIDADE:

Carmem:

OCUPAÇÃO:

ATIVIDADE:

Exercício 14 – Marque a resposta correta.

a) Cecília trabalha como diarista em quatro domicílios distintos de 2ª a 5ª feira. Às sextas e sábados, vende pastel na feira livre. Quantos trabalhos Cecília têm?

- 5
- 2
- 1

b) Dulce, funcionária da empresa Alfa, trabalha como encarregada de limpeza na Prefeitura Municipal. Este órgão contratou a empresa Alfa, prestadora de serviços, para cuidar da limpeza dos prédios. A atividade da empresa para qual Ângela trabalha será:

- prestadora de serviço
- serviço de limpeza e conservação
- Prefeitura Municipal

c) Josinaldo é coronel da Polícia Militar, onde exerce a função de médico. Sua ocupação será registrada como:

- capitão
- médico

d) Alex Pires trabalha em uma fazenda, onde a principal atividade é o cultivo de milho, embora também cultive algodão e rosas. O registro correto da atividade deste empreendimento será:

- cultura de algodão e milho
- cultura de milho, rosas e algodão
- cultura de milho
- cultura de algodão
- cultura de milho e rosas

e) Juca é formado em economia, mas trabalha como gerente comercial de uma loja de departamentos, com carga horária de 40 horas semanais. Sua ocupação será registrada como:

economista

gerente comercial

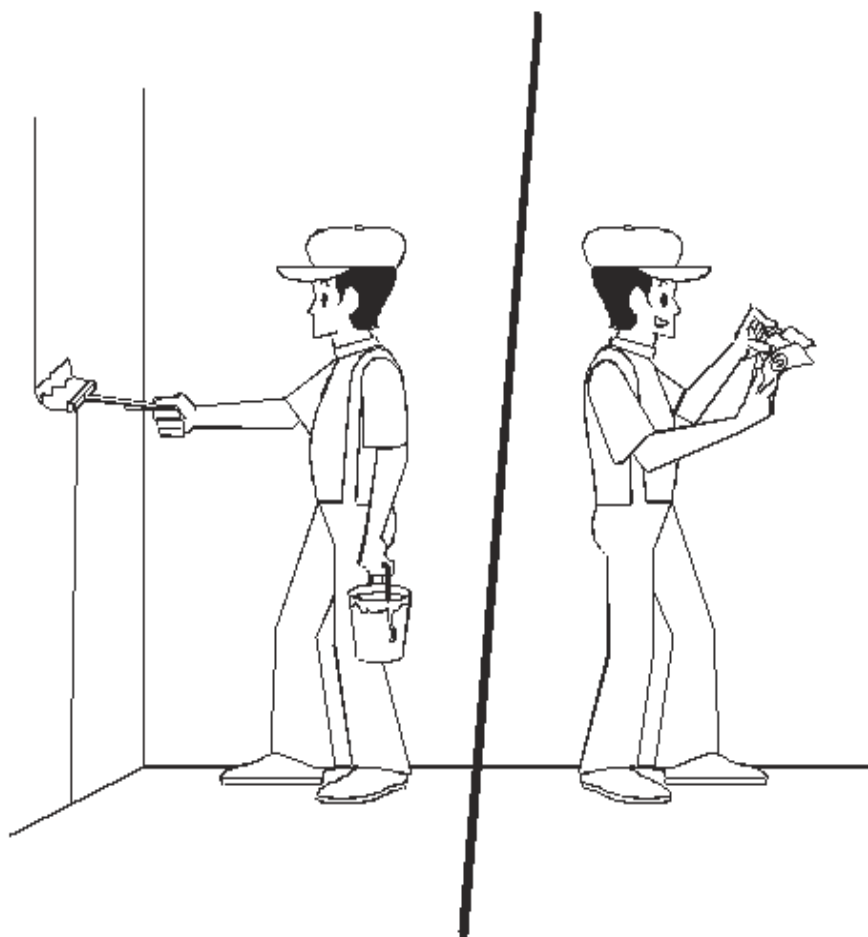

Trabalho

Exercício 15 - Ordene os critérios para definir o trabalho principal

- () entre os trabalhos remunerados, o principal será aquele ao qual dedica maior número de horas semanais
- () maior tempo de permanência dentro dos 365 dias
- () maior rendimento
- () o trabalho remunerado terá prioridade sobre o sem remuneração

Exercício 16 – Observe as informações e defina se o fluxo do questionário deve seguir para o Quesito 8 (posição na ocupação em atividades agrícolas) ou para o Quesito 29 (posição na ocupação em atividades NÃO agrícolas). Depois, defina a posição na ocupação.

Onde:

Quesito 8

- 01 - Empregado permanente nos serviços auxiliares**
- 02 - Empregado permanente na agricultura, silvicultura ou criação de bovinos, bubalinos, caprinos, ovinos ou suínos**
- 03 - Empregado permanente em outra atividade**
- 04 - Empregado temporário**
- 05 - Conta própria nos serviços auxiliares**
- 06 - Conta própria na agricultura, silvicultura ou criação de bovinos, bubalinos, caprinos, ovinos ou suínos**
- 07 - Conta própria em outra atividade**
- 08 - Empregador nos serviços auxiliares**
- 09 - Empregador na agricultura, silvicultura ou criação de bovinos, bubalinos, caprinos, ovinos ou suínos**
- 10 - Empregador em outra atividade**
- 11 - Trabalhador não remunerado membro da unidade domiciliar**
- 12 - Outro trabalhador não remunerado**
- 13 - Trabalhador na produção para o próprio consumo**

Quesito 29

1 - Empregado

2 - Trabalhador doméstico

3 - Conta própria

4 - Empregador

5 - Trabalhador não remunerado membro da unidade domiciliar

6 - Outro trabalhador não remunerado

7 - Trabalhador na construção para o próprio uso.

a) Mauricio é contratado por um empreiteiro de mão de obra agrícola (gato), por tempo determinado. Na semana de referência, colheu laranja em uma fazenda.

Quesito () =

b) Glória Regina é dona de uma fazenda onde cria porcos. Para esta atividade, ela precisa empregar seis pessoas.

Quesito () =

c) Luiza trabalha como babá na casa de um casal que tem dois filhos pequenos.

Quesito () =

d) Jorge tem cinco tratores (colhedeiros de grãos) e presta serviço a vários estabelecimentos agrícolas. Os tratoristas são seus empregados.

Quesito () =

e) Marcus, na semana de referência, há oito anos que trabalhava como fotógrafo. Ele não tinha empregador.

Quesito () =

f) Fátima, na semana de referência, só cuidou de uma horta que tinha na propriedade em que morava. O que era produzido servia para alimentação dos moradores da casa, nunca tendo vendido nenhuma hortaliça.

Quesito () =

g) Carlos Eduardo, na semana de referência, fez estágio em jornalismo em uma revista de esportes. Ele não recebia nenhum tipo de remuneração e trabalhava 4 horas por dia de segunda a sexta.

Quesito () =

h) Bruna trabalha três horas diárias, todos os finais de semana na pousada dos seus pais. Os três moram no mesmo domicílio e Bruna não tem remuneração por este trabalho.

Quesito () =

i) Valperino trabalhou, aprendendo o ofício de carpinteiro, sem remuneração, na semana de referência, na carpintaria de seu avô. Valperino não mora com seu avô.

Quesito () =

j) Suely trabalha no sítio onde mora. Ela tira leite das vacas que seu pai cria. Por este trabalho, em que despende em torno de 4 horas diárias, Suely não recebe nenhum salário, pois seu pai precisa de sua ajuda na pequena criação.

Quesito () =

k) Ernesto é proprietário de uma fazenda de plantação de arroz, onde ele conta com catorze empregados fixos.

Quesito () =

l) Tarso é proprietário de um pequeno sítio onde cria trutas. Ele só tem ajuda de sua esposa que não tem remuneração.

Quesito () =

m) Virginia, na semana de referência, trabalhou como bilheteira em um cinema. Ela tinha carteira assinada.

Quesito () =

n) José Antônio tem uma pequena propriedade onde cria cabritos. Como ainda tem poucos animais, consegue dar conta de todo serviço sem ajuda de ninguém.

Quesito () =

o) José, que é bóia-fria, foi contratado pelo dono de uma fazenda de laranja para realizar a colheita. Seu contrato de trabalho termina ao findar a colheita.

Quesito () =

p) Maria Helena é dona, há cinco anos, de uma clínica de estética. Neste trabalho, ela mantinha quinze pessoas trabalhando com carteira assinada.

Quesito () =

q) Fabrício é pescador contratado em um barco de pesca.

Quesito () =

r) Guilherme é empregado de uma fazenda de cacau, onde exerce a ocupação de contador.

Quesito () =

s) Marta, que estudava zoologia, aproveitou seus conhecimentos para criar abelhas num pequeno sítio. Com esta atividade, conseguia arrecadar cerca de (R\$ 730,00) vendendo mel e própolis.

Quesito () =

t) Isaías trabalha há quase dois anos como empregado na extração de palha de carnaúba.

Quesito () =

u) Guido, que já tinha experiência de pedreiro, durante a semana de referência, aproveitando o dinheiro do fundo de garantia que recebeu após ser demitido de uma construtora, dedicou-se exclusivamente à construção de uma cozinha para uso de sua família.

Quesito () =

v) Júlio César tem um barco de pesca de sardinha, contando com a ajuda de dois empregados sem carteira assinada.

Quesito () =

w) Virlene é veterinária e recebe salário para ir a uma fazenda três vezes por semana cuidar do gado.

Quesito () =

x) Daniel, aposentado há dois anos, mora com seu irmão. Na semana de referência, passou cerca de três horas por dia, ajudando-o, sem nada receber, em sua banca de jornal.

Quesito () =

y) Durante suas férias, Jurema, vendedora de loja de utilidades domésticas, ficou dois dias da semana de referência, atendendo no balcão do armazém da tia, em uma cidade de outro estado.

Quesito () =

z) Messias trabalha por conta própria no serviço de limpeza de lotes e terrenos.

Quesito () =

aa) Sérgio trabalha como jardineiro na residência de uma família muito rica.

Quesito () =

ab) Augusto trabalha como jardineiro, empregado sem tempo determinado para término de contrato, em uma empresa de serviço de jardinagem.

Quesito () =

ac) Luthero trabalha por conta própria fazendo cerca em vários estabelecimentos agrícolas.

Quesito () =

ad) Cléber é contratado por um empreiteiro de mão de obra agrícola (gato), e na semana de referência, colheu feijão em uma fazenda.

Quesito () =

ae) Pedro trabalha como jardineiro em uma indústria de bebidas.

Quesito () =

Exercício 17 – Marque V ou F para as sentenças a seguir.

- 01) () Um produtor de algodão vendeu metade de sua produção a uma cooperativa e a outra metade a uma fábrica de tecidos. Neste caso, no quesito 26, deve-se assinalar a opção 1, empresa.
- 02) () Valquíria, que trabalha como depiladora em um salão de beleza, tem carteira assinada pelo empregador, sendo estipulado em seu contrato de trabalho 45% de comissão de todos os serviços que prestar. Valquíria tem carteira assinada por este trabalho e a remuneração é contratada somente por produção ou comissão.
- 03) () Uma indústria têxtil no estado de Mato Grosso disponibiliza três linhas de ônibus que buscam e levam os empregados a estações rodoviárias. Os funcionários desta instituição recebem auxílio transporte, embora paguem pela passagem dos trajetos residência /rodoviária /residência.
- 04) () O auxiliar de escritório de um escritório de advocacia, diagnosticado com doença cardíaca, tem recebido, regularmente, há cinco meses, a medicação de que necessita da empresa onde trabalha. Como o funcionário não tem plano de saúde pela empresa, não recebe auxílio para saúde.
- 05) () Mônica, 16 anos, babá de duas crianças de um domicílio, não tem salário, mas tem moradia, alimentação, roupas e, embora estude em uma escola pública, seu material é pago pelos patrões. No quesito 53, seu rendimento é somente em benefícios.
- 06) () O filho de 13 anos do caseiro de uma chácara sofreu um acidente e quebrou a perna. O menino foi medicado e engessado em um hospital do SUS porém, após tirar o gesso, em setembro, o patrão de seu pai pagou pelas sessões de fisioterapia. O caseiro não recebeu auxílio saúde.

- 07) () Ana trabalha como secretária de um curso livre de Inglês e, à noite, faz faculdade de Letras, pois pretende trabalhar como professora neste curso quando se formar. Para chegar a tempo, ela é dispensada do trabalho trinta minutos mais cedo, não sendo descontada por isso. Ana recebe auxílio para educação.
- 08) () Fabiana é cozinheira de uma lanchonete. Ao final do expediente, antes de fechar, o dono do estabelecimento divide os salgados e doces não vendidos entre os funcionários. A marcação do quesito 53 deve ser que Fabiana recebe em dinheiro e produtos e mercadorias.
- 09) () Para evitar congestionamento do trânsito na segunda-feira de manhã, uma empregada doméstica chega na casa dos patrões no domingo à noite. De segunda a sexta-feira, a empregada vai para sua casa no fim do expediente. Ela tem auxílio para moradia.
- 10) () Em uma indústria têxtil, os funcionários têm a opção de almoçar na cantina, pagando o valor simbólico de R\$1,50 por refeição. Como pagam pelo almoço, eles não recebem auxílio para alimentação.
- 11) () Juracy trabalha de segunda a sexta em uma confecção de roupas. Aos sábados pela manhã, Juracy atende no balcão da loja da sua prima, para que esta possa cuidar dos filhos pequenos. Juracy não recebe remuneração na loja da prima e elas moram em domicílios distintos. Juracy só tem um trabalho.
- 12) () Um entregador de pizza usa a motocicleta da pizzaria para fazer as entregas e para voltar para casa quando seu turno acaba de madrugada. O entregador recebe auxílio para transporte.

13) () Uma diretora de empresa multinacional tem aulas de Inglês durante o expediente, duas vezes por semana, pois a firma exige que os ocupantes de cargos de chefia falem Inglês fluentemente. A gerente não recebe auxílio para educação.

14) () Os funcionários de uma imobiliária têm plano de saúde contratado através da empresa. No entanto, não recebem nenhum reembolso, sendo o pagamento das mensalidades feito, integralmente, pelos funcionários. Neste caso, os empregados têm auxílio para saúde.

15) () Um condomínio de casas contratou um vigilante noturno de uma empresa de segurança para ficar na guarita. O trabalho do vigilante tem estabelecimento em via ou área pública.

16) () O entregador de mercadorias de uma loja de departamentos faz as entregas em um caminhão da empresa. O seu trabalho tem estabelecimento em um veículo automotor.

17) () Uma pessoa, que estava sem trabalho há um mês, respondeu a anúncios de jornal e consultou empregadores até a terça-feira da semana de referência, quando conseguiu o emprego em que começou dois dias depois e não mais procurou trabalho. Esta pessoa tomou providência para conseguir trabalho na semana de referência.

18) () Um caixa de banco particular deposita, todo mês, 5% do seu salário em um fundo de pensão do próprio banco. Esta pessoa é contribuinte da previdência privada.

19) () Célia, casada e com dois filhos, de 10 e 13 anos, trabalha 40 horas por semana em uma empresa de comunicação e tem uma empregada que prepara a comida e faz a limpeza da casa. Célia ajuda os filhos com as tarefas do colégio quando chega em casa. Por ter uma empregada, Célia não cuida dos afazeres domésticos.

20) () Aparecida trabalha como recepcionista de hospital, das 10:30h às 17:30h, de terça a domingo. Para completar a carga horária de 40h semanais, Aparecida tem que trabalhar às segundas, de 20h às 02:00h, a cada duas semanas. Como isto acontece somente duas vezes por mês, sua jornada de trabalho está totalmente compreendida entre 05h e 22h.

21) () Juliana trabalha como professora de espanhol de um curso de idiomas há quatro anos e dois meses. Em 30 de setembro, no mês antes da data da entrevista, (17 de outubro de 2014), pediu ao seu empregador que desse baixa na sua carteira de trabalho, pois pagaria como autônoma. No quesito 42, é correto dizer que Marta não tinha carteira assinada.

22) () Um pediatra trabalhava em uma clínica de sua propriedade, contando com um sócio, também médico, duas atendentes e três enfermeiras. Aos sábados, sem receber nada por isso, vai a um orfanato para cuidar das crianças. O pediatra tem dois trabalhos.

23) () Beatriz, 23 anos, deu aula particular para um grupo de meninos de um orfanato que pertencia à Igreja de sua cidade, dos 15 aos 17 anos, sem nunca ter recebido salário ou ter tido contrato de trabalho. Aos 18, ao terminar o curso de professores, iniciou em uma escola para alfabetização de crianças. Beatriz começou a trabalhar aos 15 anos.

24) () Claudio, dono de um sítio onde se cultivam laranjas, tem três empregados permanentes, sendo que um estava de licença médica devido a uma cirurgia em setembro de 2014. Contratou um empregado temporário, que trabalhou por 11 dias no mês de referência. Claudio teve um empregado temporário em setembro de 2014, apesar de ele não ter trabalhado os 30 dias, e dois empregados permanentes.

25) () Patricia presta, regularmente, assistência a um asilo. Três vezes por semana, durante duas horas por dia, vai ao asilo ajudar na preparação da comida, sem receber remuneração por isto. Patricia não trabalhou na semana de referência.

26) () Caio, motorista de ônibus por conta própria, não conseguiu nenhum trabalho na semana de referência, ficando os sete dias em casa, aguardando algum chamado. Caio é considerado ocupado.

27) () Uma mulher tinha uma criação de peixes para o consumo de sua família, a que dedicava 15 horas por semana. Na semana de referência, ajudou seu marido na plantação de aipim, onde era empregado, todas as tardes sem, no entanto, receber remuneração. Esta mulher teve dois trabalhos na semana de referência.

28) () Por motivo de férias coletivas do trabalho, Beth conseguiu um emprego temporário em uma papelaria. Ao ser entrevistada, Beth disse ter dois trabalhos.

29) () Robson Luiz dedica 20 horas semanais como operador de telemarketing, há nove meses, ganhando R\$ 1500,00. Há um ano, está em um emprego de carregador de mudança com carga horária de 20 horas semanais, com rendimento de R\$950,00. Seu trabalho principal é o de carregador de mudança.

30) () Uma química industrial, há seis anos, tornou-se diretora da fábrica de perfumes onde trabalha. Sua ocupação é química industrial.

31) () Rosana era inspetora de alunos em uma escola estadual, cargo para o qual teve que fazer concurso. Por excesso de funcionários neste setor do colégio, foi cedida para a prefeitura, trabalhando como atendente do balcão de informações. Sua ocupação atual é de atendente do balcão de informações.

32) () Dois irmãos têm uma loja de aviamentos, da qual tomam conta em horários alternados. Contam apenas com a ajuda não remunerada de suas respectivas esposas. Os dois irmãos em questão são classificados como conta própria.

33) () Felipe trabalha com seu trator em fazendas arando a terra, sendo intermediado por uma agência e é pago pelos fazendeiros. Felipe não tem carteira assinada, logo ele é conta própria nos serviços auxiliares.

34) () Uma pessoa, que trabalha na extração de sisal, sem carteira assinada, em uma fazenda há cinco anos, é empregada permanente em outra atividade.

35) () Um homem cultiva feijão como atividade principal do sítio que é proprietário, e paga uma quantia fixa ao dono de um sítio vizinho para que seu gado paste. Este homem é considerado arrendatário.

36) () Um prédio de dois andares é ocupado por duas famílias. No primeiro, um casal e no segundo, seu filho, nora e neto. Cada família paga suas despesas, mas para que a família do segundo andar chegue em casa, deve passar pela sala do apartamento de baixo. Carla, a faxineira, atende as duas famílias, de segunda a sábado, três vezes por semana, em cada apartamento. Carla presta serviço doméstico remunerado em mais de um domicílio.

37) () Um caseiro de um sítio, usado somente para lazer, não tem carteira assinada, mas recebe salário e moradia para sua família sem pagar taxa de ocupação. Este caseiro é um trabalhador doméstico e recebe auxílio para moradia.

38) () Uma faxineira que atende diferentes domicílios, toma café da manhã e almoça na casa de seus empregadores. Esta faxineira não recebe auxílio para alimentação, pois não recebe dinheiro.

Exercício 18 – Preencha, nas situações relacionadas a seguir, a OCUPAÇÃO, a ATIVIDADE e o TIPO DE ESTABELECIMENTO (QUESITO 54).

Considere as opções de resposta do quesito 54 da parte 9:

- 1 – Loja, oficina, fábrica, escritório, escola, repartição pública, galpão etc.
- 2 – Fazenda, sítio, granja, chácara etc.
- 3 – No domicílio que morava
- 4 – Em domicílio de empregador, patrão, sócio ou freguês
- 5 – Em local designado pelo empregador, cliente ou freguês
- 6 – Em veículo automotor
- 7 – Em via ou área pública
- 8 – Outro (especifique)

a) José Luiz é caseiro de um sítio, tendo uma pequena casa para morar com sua família.

OCUPAÇÃO:

ATIVIDADE:

QUESITO 54:

b) Laura é babá e dorme na casa de seus patrões durante a semana. Aos sábados, depois do almoço, Laura vai para sua casa.

OCUPAÇÃO:

ATIVIDADE:

QUESITO 54:

c) Mauro trabalha em uma escola municipal como professor de educação física do ensino fundamental.

OCUPAÇÃO:

ATIVIDADE:

QUESITO 54:

d) Valmir tem contrato de trabalho como veterinário, em uma fazenda para cuidar do gado duas vezes por semana, ganhando R\$ 1500,00. Valmir está neste trabalho há cinco anos.

Em geral, ele gasta cinco horas em cada visita. Paralelamente, ele é dono de uma clínica veterinária há dois meses, onde passa, em média, seis horas por dia, exclusivamente na administração. Sua retirada mensal é de R\$ 8000,00. Indique qual seu trabalho principal e secundário.

Trabalho Principal:

OCUPAÇÃO:

ATIVIDADE:

QUESITO 54:

Trabalho secundário:

OCUPAÇÃO:

ATIVIDADE:

QUESITO 54:

e) Dr^a Regina é médica do PSF Vida Nova, um dos postos de saúde da Prefeitura Municipal de Araruama.

OCUPAÇÃO:

ATIVIDADE:

QUESITO 54:

f) Ronaldo é estagiário de engenharia mecânica de uma empresa que fabrica motores

. OCUPAÇÃO:

ATIVIDADE:

QUESITO 54:

g) D. Marciana faz cocada em sua casa, que seu filho vende nas ruas de Salvador.

OCUPAÇÃO:

ATIVIDADE:

QUESITO 54:

h) Cristina é professora de Inglês de 5ª à 8ª série. Ele dá aulas particulares, de reforço, para os alunos no domicílio de seus alunos.

OCUPAÇÃO:

ATIVIDADE:

QUESITO 54:

i) Valciara compra blusas em uma loja de fábrica e as revende em uma barraca na feira de roupas e calçados de seu bairro.

OCUPAÇÃO:

ATIVIDADE:

QUESITO 54:

j) Percy trabalha em uma farmácia. Ele faz as entregas de bicicleta, o que lhe facilita o trabalho.

OCUPAÇÃO:

ATIVIDADE:

QUESITO 54:

k) Antônia trabalha como faxineira em 3 domicílios.

OCUPAÇÃO:

ATIVIDADE:

QUESITO 54:

l) Ananias é empregado de uma construtora como pintor de parede.

OCUPAÇÃO:

ATIVIDADE:

QUESITO 54:

m) William trabalha como pedreiro por conta própria.

OCUPAÇÃO:

ATIVIDADE:

QUESITO 54:

n) Gustavo, em sua canoa, trabalha pescando nas águas do Rio Negro.

OCUPAÇÃO:

ATIVIDADE:

QUESITO 54:

o) Ariel tem 4 barcos a motor. Ele acompanhava o trabalho dos seus empregados no barco, mas, atualmente, ele só trabalha na administração da empresa.

OCUPAÇÃO:

ATIVIDADE:

QUESITO 54:

p) Danilo trabalha como piloto do iate do Dr.Fragoso.

OCUPAÇÃO:

ATIVIDADE:

QUESITO 54:

q) Artur vive da venda dos peixes que pesca em seu barco a motor. Ele tem a ajuda de um dos seus filhos neste trabalho.

OCUPAÇÃO:

ATIVIDADE:

QUESITO 54:

r) Jussara trabalha como taxista de uma cooperativa de táxis.

OCUPAÇÃO:

ATIVIDADE:

QUESITO 54:

s) Fernando é caminhoneiro por conta própria. Ele faz fretes transportando mudanças dentro do próprio município.

OCUPAÇÃO:

ATIVIDADE:

QUESITO 54:

t) Flávia vende os trabalhos de artesanato que sua mãe faz, em sua banca, montada em uma rua, próxima à sua casa.

OCUPAÇÃO:

ATIVIDADE:

QUESITO 54:

u) Sandra faz esculturas em pedra sabão em seu ateliê, que são vendidas, com notas fiscais, a lojas da cidade para revenda. Trabalham com ela mais 10 pessoas, sendo 8 remuneradas e 2 não remuneradas.

OCUPAÇÃO:

ATIVIDADE:

QUESITO 54:

v) Helena vende produtos da Natura.

OCUPAÇÃO:

ATIVIDADE:

QUESITO 54:

Exercício 19 - Marque V ou F para as sentenças a seguir:

- a) () Uma pessoa será considerada ocupada se sua ocupação for em ajuda a algum membro da unidade domiciliar, independente do ramo de atividade, desde que o membro da família seja conta própria ou empregador.
- b) () Vanda faz bolo de noiva por encomenda, mas, na semana de referência, ela não recebeu nenhum pedido, embora ela estivesse disponível para fazê-lo. Desta forma, Vanda não trabalhou na semana de referência.
- c) () As pessoas que estão em férias ou em licença-maternidade durante a semana de referência não serão consideradas como ocupadas nesta semana.
- d) () Valdiceia informou que, além de estudar, dedica, em média, 30 minutos diários ao cultivo de verduras destinadas somente à alimentação dos moradores de seu domicílio. Valdiceia era será considerada como ocupada.
- e) () Lucas é médico e atende em dois consultórios distintos em dias alternados. Ele divide os dois consultórios com sua sócia Leila, com quem reveza os dias. Lucas tem dois trabalhos.
- f) () Diana faz faxina em três domicílios. Logo, ela tem 3 trabalhos.
- g) () A pessoa com mais de um contrato para lecionar na mesma área do ensino público será considerada como tendo tantos trabalhos quantos contratos, mesmo que exercido no mesmo estabelecimento.
- h) () Um arrendatário de parte de uma fazenda faz o pagamento com metade de sua produção de café. Portanto, esta pessoa assumiu o compromisso de vender metade de sua produção para o proprietário.

i) () Roni, desocupado no mês de referência, dedicou-se a construir dois cômodos em sua casa nos finais de semana de janeiro a abril de 2014. Em agosto, depois de dois anos como estoquista de uma loja de departamentos, foi demitido. Hélio deixou dois trabalhos no período de 358 dias.

j) () Maria Luiza é enfermeira em hospital particular e, ao chegar em casa, dá instruções à empregada do que preparar para as refeições do dia seguinte e que tarefas ela terá. Maria Luíza não cuidou dos afazeres domésticos na semana de referência, pois quem faz isso é sua empregada.

k) () O dono de um haras iniciou o mês de setembro com cinco empregados. No entanto, ao longo do mês, despediu dois deles. Ainda em setembro, contratou uma pessoa. Este homem teve seis empregados no mês de setembro de 2014.

l) () Lucas foi a uma agência de mão-de-obra e conseguiu um emprego temporário na plantação de milho no início de setembro. Como não se adaptou ao trabalho, procurou o dono de outra fazenda e, em meados de setembro, conseguiu um emprego na colheita

n) () Davi é porteiro de um prédio e, em setembro de 2014, por ocasião de suas férias, dedicou-se a construir outro quarto na sua casa. Davi só teve um trabalho em setembro de 2014.

o) () Trabalho não remunerado somente será considerado trabalho quando for em ajuda a entidades religiosas, beneficentes ou de cooperativismo.

p) () Determinada pessoa tem uma horta para próprio consumo, na qual gasta 1 hora diariamente, e também trabalha como vendedora na mercearia de seu primo, onde recebe mensalmente R\$ 700,00. Pode-se dizer que esta pessoa tem dois trabalhos.

q) () Qualquer posição na ocupação poderá ser remunerada em dinheiro ou benefícios.

- r) () Somente as pessoas em atividades agrícolas poderão receber o pagamento em produtos e mercadorias.
- s) () Uma pessoa que fica no sinal de trânsito fazendo malabarismo em troca de algum dinheiro é considerada ocupada (trabalhando).
- t) () Uma pessoa poderá ter dois trabalhos não remunerados.
- u) () Carlos José é empregado de um bar, e recebe ajuda de seu filho Rui, com quem mora. Embora Rui não seja remunerado, para a pesquisa ele será considerado como ocupado.
- v) () Mateus está reformando sua casinha e não possui nenhuma outra atividade, logo Mateus está ocupado.
- w) () As crianças com 10 anos ou mais de idade, que vendem bala nos sinais, são consideradas, pela PNAD, como ocupadas.

7



Entrevista Simulada

1

ENTREVISTA 1

Em entrevista realizada em Natal, no município de Parnamirim, foi selecionado um domicílio localizado em uma pequena chácara, na área rural. É uma casa de alvenaria, cujo principal material de cobertura é a laje de concreto. Situada em terreno próprio, a casa própria quitada, se compõe de 06 cômodos, 02 cômodos servindo de quarto, apenas 01 banheiro que tem água encanada no seu interior, de uso exclusivo do domicílio, sendo o escoadouro feito através de fossa séptica não ligada à rede coletora de esgoto. A água utilizada é proveniente de um poço, há iluminação elétrica e o lixo é coletado diretamente.

Não há telefone fixo, mas a pessoa de referência possui telefone celular e um carro. Há um fogão de quatro bocas ligado a botijão de gás, geladeira de uma porta, filtro d'água, televisão em cores de led e rádio. Não há outros bens duráveis.

Artur Corrêa Santos, nascido em 12 de janeiro de 1974, é a pessoa de referência. Sua esposa (casaram no civil e no religioso), Miriam Souza Santos, nasceu em 21 de abril de 1978. O casal tem dois filhos: Pedro Paulo Souza Santos, nascido em 05 de junho de 2002 e Marcos Vinicius Souza Santos, que nasceu em 22 de março de 2011.

Os quatro moradores têm registro de nascimento, são brancos e somente Seu Artur não tem mãe viva.

Seu Artur nasceu no Ceará, já mora em Parnamirim há mais de 20 anos, sem nunca ter morado em outro município; enquanto D. Miriam, nascida no Rio de Janeiro, primeiro mudou-se para São Paulo e lá morou durante três meses e logo depois, foi para Parnamirim, há 14 anos. Os dois filhos, Pedro Paulo e Marcos Vinicius, no entanto, nasceram nesta cidade e nunca saíram de lá.

Seu Artur sabe ler e escrever e, no momento, frequenta a 3ª semestre do curso Superior de Tecnologia em Gestão da Qualidade em uma escola particular.

D. Miriam sabe ler e escrever e, embora só tenha terminado o 1º grau, fez um curso de qualificação profissional de Artesão de bordado à mão. Ela concluiu a 8ª série, quando o curso tinha duração de 8 anos.

Pedro Paulo, que sabe ler e escrever, frequenta o 7ª ano do Ensino Fundamental de 9 anos de duração em uma escola municipal, enquanto Marcos Vinicius não sabe ler e escrever, e nunca frequentou escola ou creche, pois sua mãe só pretende matriculá-lo no próximo ano.

Dos quatro moradores, apenas Pedro Paulo costuma acessar à Internet de uma Lan House próxima à sua casa.

Seu Artur trabalhou como agricultor por conta própria na semana de referência, na plantação de hortaliças, tendo somente ajuda de seu filho mais velho, para quem não paga salário, em uma área de 120 m² de sua propriedade. Não assumiu compromisso de venda e normalmente, vende 75% daquilo que planta em uma feira livre perto de sua casa, consumindo os outros 25%, o que representa menos da metade dos alimentos consumidos na sua casa. Seu rendimento atinge R\$ 1250,00 mensais e Seu Artur trabalha 48 horas por semana neste empreendimento, há dez anos. Seu empreendimento não possui CNPJ, tampouco nota fiscal. Não contribui para instituto de previdência por este trabalho, não contribui para entidade de previdência privada, nem é associado a sindicato. Começou a trabalhar aos 11 anos, ao lado do pai, também na agricultura. Não tem interesse em conseguir outro trabalho, embora deseje aumentar sua produção nos próximos meses. Não cuida dos afazeres domésticos.

D. Miriam é dona de casa e não ajuda o marido no plantio de hortaliças. Trabalhou como vendedora, dos 18 aos 29 anos, fazendo 12 anos e três meses que não tem emprego. Não procura trabalho há mais de três anos; não contribui para entidade de previdência privada. Em média, dedica 56 horas por semana aos afazeres domésticos, não é aposentada nem pensionista e não recebe nenhum outro tipo de rendimento.

D. Miriam teve, ao todo, 3 filhos, todos meninos, porém, o mais novo morreu com poucos dias, tendo nascido em setembro de 2014. Nunca teve filho nascido morto.

Na semana de referência, Pedro Paulo exerceu o trabalho que tem há dois anos e três meses: ele ajuda o pai na plantação de hortaliças em sua chácara, de onde não só a família retira alimentos para o próprio consumo, como também vende os produtos, tirando seu sustento. O menino trabalha com o pai, em média, 3 horas por dia, seis vezes por semana, após chegar do colégio, sem receber remuneração. Por causa de suas atribuições na plantação, não ajuda nos afazeres domésticos. Marcos Vinicius não trabalha e nem procura trabalho.

Todas as informações foram prestadas pela D. Miriam.



Entrevista Simulada

2

ENTREVISTA 2

Um domicílio selecionado, localizado na área urbana de Ribeirão Preto, São Paulo, é um apartamento alugado pelo valor de R\$ 1650,00, construído em alvenaria e laje de concreto, de 10 cômodos, sendo 02 utilizados como dormitório e 02 banheiros exclusivos do domicílio. O domicílio tem água canalizada, proveniente da rede geral de distribuição. O escoadouro é feito pela rede coletora de esgoto, o lixo é coletado diretamente e a iluminação é elétrica.

O domicílio tem telefone fixo e três aparelhos celulares, além de fogão de quatro bocas com gás canalizado, filtro d'água, geladeira de duas portas, máquina de lavar, freezer, rádio, televisão em cores e aparelho de DVD. O microcomputador é utilizado para acesso à internet e apenas um morador tem carro.

Athayde de Moraes, a pessoa de referência, nascido em 12 de agosto de 1954; sua esposa Célia Regina Mattos de Moraes, de 05 de fevereiro de 1956; a filha do casal, Fátima Mattos de Moraes, de 22 de março de 1990 e Silvia de Moraes Araújo, filha de Fátima, nascida em 15 de julho de 2010.

Athayde e Célia Regina moram juntos há 24 anos, pretendem casar na festa de bodas de prata.

O marido de Fátima, com quem era casada somente no civil, morreu quando ainda estava grávida de Sílvia. Fátima não se casou novamente. Quando ficou viúva, voltou a morar com seus pais para que sua mãe a ajudasse na criação de sua filha e não existe a intenção de se mudar.

Os quatro moradores têm registro de nascimento e são pardos.

Todos os adultos possuem celular e usam a Internet.

Athayde nasceu na cidade de São Paulo, mas foi para Ribeirão Preto ainda criança. Sua esposa, filha e neta nasceram em Ribeirão Preto. Athayde, Célia Regina e Fátima moraram em São José dos Campos, São Paulo, durante um ano, em 1995, para que Athayde fizesse um curso.

Athayde não frequenta escola, mas concluiu o curso superior de Ciências Contábeis, em 4 anos.

Célia Regina também não frequenta escola, mas concluiu curso superior de Letras, em 04 anos.

Fátima é formada em Psicologia e, atualmente, faz Mestrado em uma instituição federal.

Sílvia fica em creche particular durante todo o dia.

Athayde tem dois empregos e trabalhou na semana de referência. Seu trabalho principal era em escritório particular de imobiliária, como contador. Athayde era empregado, com carteira assinada, trabalhava de segunda a sexta-feira de 9 às 17:30h, levando cerca de 15 minutos de carro de casa direto para a firma. Havia cerca de 20 pessoas neste escritório e sua remuneração é paga por jornada de trabalho. Os únicos benefícios que recebia eram auxílio transporte e auxílio alimentação. Seu rendimento mensal por este trabalho era de R\$ 4500,00, conforme o contracheque, contribuindo para o Instituto de Previdência Federal. A firma para qual trabalha possui CNPJ e nota fiscal. Athayde está na firma há 18 anos, nunca se associou a sindicato e começou a trabalhar aos 21 anos. Não serviu ao exército. À noite, três vezes por semana, dá aula em um curso preparatório particular para concursos públicos, das 19 às 22h. Não tem carteira assinada, nem contribui para a previdência social. Seu rendimento, por este trabalho, era de R\$ 1840,00. Faz 1 ano e 3 meses que Athayde não tem interesse em procurar outro emprego, já que está satisfeito com suas duas ocupações. Contribui para uma entidade de previdência privada e ajuda nos afazeres domésticos. Não recebe qualquer benefício do governo, seja aposentadoria, pensão ou programas sociais. Mas recebe aluguel de R\$ 500,00 por um imóvel que possui.

Célia Regina é aposentada há dois anos como professora do ensino médio de escola da rede municipal, não era funcionária pública estatutária. Cuida, exclusivamente, dos afazeres domésticos, por 40 horas semanais, aproximadamente, e não tem interesse em encontrar emprego. Não era contribuinte de entidade de previdência privada e recebe R\$ 1 200,00 de aposentadoria. Além de sua aposentadoria não recebe nenhum outro rendimento.

Célia Regina teve dois filhos, um menino e uma menina, sendo que Tadeu, nascido em dezembro de 1984, mora em outro domicílio.

Fátima trabalhou na semana de referência como psicóloga, empregada de um consultório particular de psicologia, das 13 às 19h, de 2ª a 6ª feira, há três anos e dois meses. Ela recebe contracheque, mas não sabe se o consultório possui CNPJ, apesar de emitir nota fiscal. Recebe, por este trabalho, R\$ 2540,00 mensais, somente por jornada de trabalho e, como benefício, apenas auxílio transporte. Tem carteira de trabalho assinada e contribui para a Previdência Federal. O consultório tem sete pessoas ocupadas. Fátima, pela manhã, faz curso de Mestrado, saindo da Universidade direto para o consultório. Antes de ir para o trabalho, deixa sua filha na creche. Nunca foi associada a sindicato e começou a trabalhar aos 22 anos. Enquanto não terminar o Mestrado, não procurará outro emprego. Ao chegar em casa, ajuda nos afazeres domésticos, por cerca de 10 horas por semana. O único rendimento que tem é o salário que recebe do consultório.

Fátima só engravidou uma vez, quando teve Sílvia, em julho de 2010.

