

CONTAS NACIONAIS  
número 22

PRODUTO INTERNO BRUTO  
DOS MUNICÍPIOS  
2002 - 2005

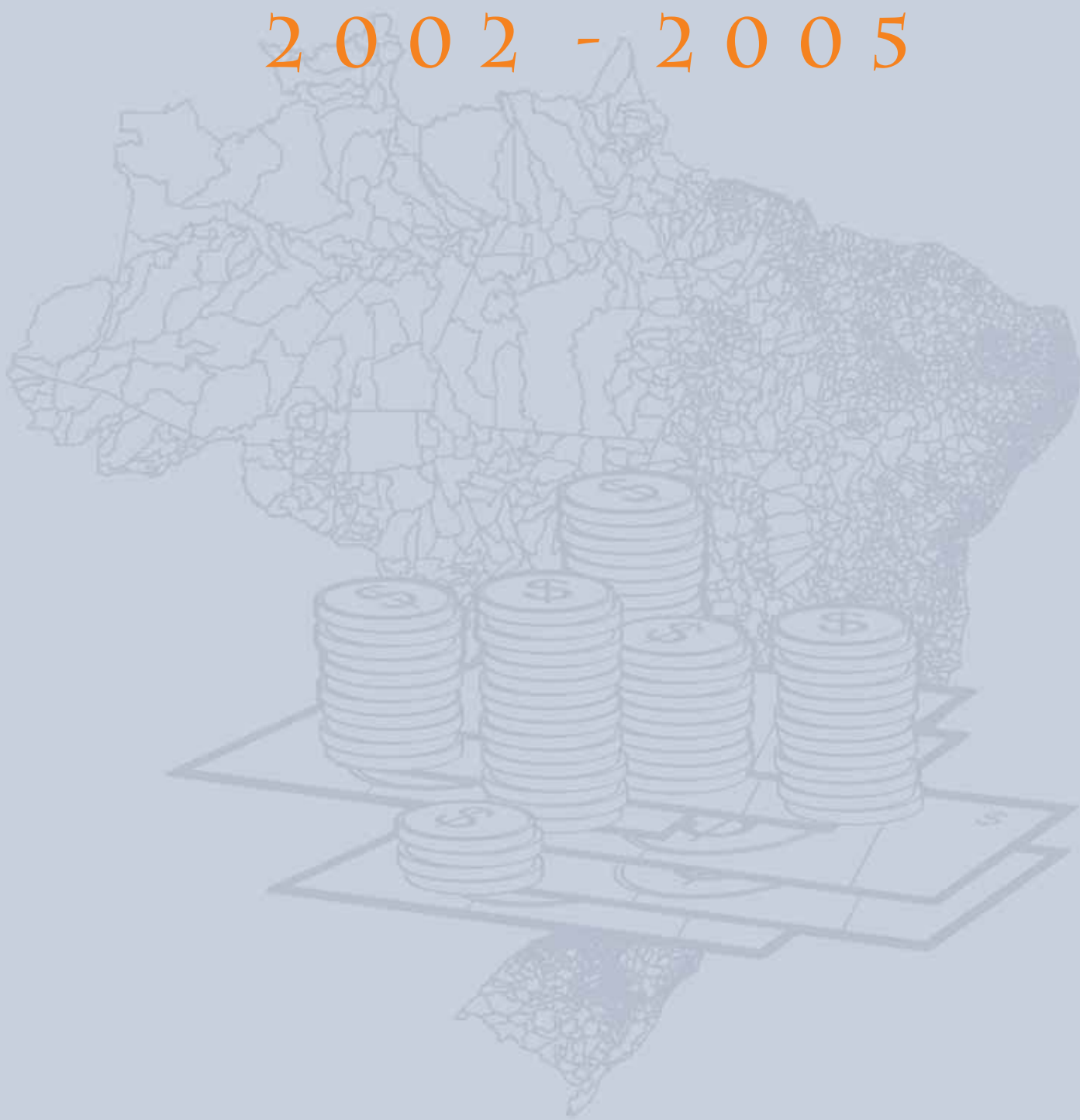

Presidente da República  
**Luiz Inácio Lula da Silva**

Ministro do Planejamento, Orçamento e Gestão  
**Paulo Bernardo Silva**

## **INSTITUTO BRASILEIRO DE GEOGRAFIA E ESTATÍSTICA - IBGE**

Presidente  
**Eduardo Pereira Nunes**

Diretor-Executivo  
**Sérgio da Costa Côrtes**

### ÓRGÃOS ESPECÍFICOS SINGULARES

Diretoria de Pesquisas  
**Wasmália Socorro Barata Bivar**

Diretoria de Geociências  
**Luiz Paulo Souto Fortes**

Diretoria de Informática  
**Luiz Fernando Pinto Mariano**

Centro de Documentação e Disseminação de Informações  
**David Wu Tai**

Escola Nacional de Ciências Estatísticas  
**Sérgio da Costa Côrtes** (interino)

### UNIDADE RESPONSÁVEL

Diretoria de Pesquisas

Coordenação de Contas Nacionais  
**Roberto Luís Olinto Ramos**

Ministério do Planejamento, Orçamento e Gestão  
**Instituto Brasileiro de Geografia e Estatística - IBGE**  
Diretoria de Pesquisas  
Coordenação de Contas Nacionais

Contas Nacionais

número 22

# **Produto Interno Bruto dos Municípios**

## **2002-2005**

Rio de Janeiro  
2007

**Instituto Brasileiro de Geografia e Estatística - IBGE**

Av. Franklin Roosevelt, 166 - Centro - 20021-120 - Rio de Janeiro, RJ - Brasil

ISSN 1415-9813 Contas Nacionais

Divulga os resultados do Sistema de Contas Nacionais relativos às tabelas de recursos e usos, contas econômicas integradas, contas regionais do Brasil, produto interno bruto dos municípios e matriz de insumo-produto.

ISBN 978-85-240-3992-8 (CD-ROM)

ISBN 978-85-240-3991-1 (meio impresso)

© IBGE. 2007

**Elaboração do arquivo PDF**

Roberto Cavararo

**Produção da multimídia**

Marisa Sigolo Mendonça

Márcia do Rosário Brauns

**Capa**

Marcos Balster Fiore e Renato Aguiar - Coordenação de *Marketing*/Centro de Documentação e Disseminação de Informações - CDDI

---

# Sumário

## **Apresentação**

## **Introdução**

## **Análise dos resultados**

### Produto Interno Bruto

Reflexos das novas séries nacionais e regionais

Produto Interno Bruto *per capita*

### Valor adicionado dos principais setores de atividade econômica

Valor adicionado da agropecuária

Valor adicionado da indústria

Valor adicionado dos serviços

Valor adicionado da administração pública, defesa  
e seguridade social

### Tipologia dos municípios por Grandes Regiões

## **Tabelas de resultados**

1 - Produto Interno Bruto a preços correntes e Produto Interno Bruto *per capita*, segundo as Grandes Regiões, Unidades da Federação e Municípios - 2002-2005

2 - Posição ocupada pelos 100 maiores municípios em relação ao Produto Interno Bruto a preços correntes e participações percentuais relativa e acumulada, segundo os municípios e respectivas Unidades da Federação - 2005

3 - Posição ocupada pelos 100 maiores municípios, em relação ao Produto interno bruto *per capita* em 2005 e posição ocupada por ano, segundo os municípios e respectivas Unidades da Federação - 2002 - 2005

4 - Posição ocupada pelos 100 maiores municípios em relação ao valor adicionado bruto da agropecuária e participações percentuais relativa e acumulada, segundo os municípios e respectivas Unidades da Federação - 2005

5 - Posição ocupada pelos 100 maiores municípios em relação ao valor adicionado bruto da indústria e participações percentuais relativa e acumulada, segundo os municípios e respectivas Unidades da Federação - 2005

6 - Posição ocupada pelos 100 maiores municípios em relação ao valor adicionado bruto dos serviços e participações percentuais relativa e acumulada, segundo os municípios e respectivas Unidades da Federação - 2005

7 - Posição ocupada pelos 100 maiores municípios em relação ao valor adicionado bruto da administração pública e participações percentuais relativa e acumulada, segundo os municípios e respectivas Unidades da Federação - 2005

8 - Posição ocupada pelos 30 maiores municípios em relação ao Produto Interno Bruto e participações percentuais relativa e acumulada por Grandes Regiões, segundo os municípios e respectivas Unidades da Federação - 2005

9 - Posição ocupada pelos 30 menores municípios em relação ao Produto Interno Bruto e participações percentuais relativa e acumulada por Grandes Regiões, segundo os municípios e respectivas Unidades da Federação - 2005

## Referências

### Anexos

1 - Fontes e variáveis utilizadas na distribuição do valor adicionado estadual pelo municípios

2 - Peso do valor adicionado, antigo e atual, por atividade econômica, segundo as Unidades da Federação - 2002-2005

3 - Índice de Gini, por atividade econômica, segundo as Grandes Regiões e Unidades da Federação - 2005

### Glossário

#### Convenções

-	Dado numérico igual a zero não resultante de arredondamento;
..	Não se aplica dado numérico;
...	Dado numérico não disponível;
x	Dado numérico omitido a fim de evitar a individualização da informação;
0; 0,0; 0,00	Dado numérico igual a zero resultante de arredondamento de um dado numérico originalmente positivo; e
-0; -0,0; -0,00	Dado numérico igual a zero resultante de arredondamento de um dado numérico originalmente negativo.

---

## Apresentação

O Instituto Brasileiro de Geografia e Estatística - IBGE divulgou em março de 2007 a nova série do sistema de contas nacionais do País. Esta revisão dos dados nacionais foi a primeira etapa do processo de revisão das contas divulgadas pelo IBGE. Com esta nova série, as etapas seguintes no aprimoramento do Sistema de Contas Nacionais - SCN são, naturalmente, introduzir os novos conceitos e a nova base de dados em níveis geográficos mais desagregados. Desta forma, na continuidade deste aperfeiçoamento, realizou-se a revisão das Contas Regionais e, em seguida, do PIB dos Municípios. Com essas divulgações, o IBGE e os seus parceiros nestes projetos concluem o processo de atualização da metodologia adotada no cálculo das Contas Nacionais, das Contas Regionais e do PIB dos Municípios.

As séries regionais e municipais foram revisadas de forma que sua metodologia e a base de dados fossem completamente integradas com o SCN. Desse modo, passaram a incorporar, integralmente nas contas regionais e municipais, as pesquisas anuais do IBGE, as informações anuais da Declaração de Informações Econômico-Fiscais da Pessoa Jurídica, os resultados da Pesquisa de Orçamentos Familiares 2002-2003 e do Censo Agropecuário 1995-1996, e adotaram uma classificação de atividades e produtos integrada com a Classificação Nacional de Atividades Econômicas - CNAE 1.0.

O Produto Interno Bruto dos Municípios, por sua vez, absorveu todos os aprimoramentos metodológicos adotados nas Contas Nacionais e Regionais, revisou e definiu os indicadores utilizados na distribuição, pelos Municípios, do valor adicionado das 17 atividades econômicas das contas regionais.



Esse projeto é desenvolvido em parceria com Órgãos Estaduais de Estatística, Secretarias Estaduais de Governo e a Superintendência da Zona Franca de Manaus - SUFRAMA.

A nova série do Produto Interno Bruto dos Municípios tem como referência o ano 2002, e apresenta os resultados do valor adicionado bruto, a preços correntes, da agropecuária, da indústria, dos serviços, da administração pública, o PIB a preços correntes e *per capita* de 2002 a 2005, em destaque, as tabelas selecionadas para todos os Municípios brasileiros para 2005. A publicação contém, ainda, um glossário com os conceitos considerados relevantes para a compreensão dos resultados e três anexos: no primeiro apresentam-se as fontes e variáveis utilizadas para distribuir o valor adicionado estadual pelos Municípios; no segundo, os pesos, antigos e atuais, do valor adicionado por atividade econômica, segundo as Unidades da Federação, para os anos 2002 a 2005; no terceiro, o índice de Gini, por atividade econômica, segundo as Grandes Regiões e Unidades da Federação, para o ano 2005. Acompanha a publicação um CD-ROM, contendo a base de dados por Município e por ano.

Com esta divulgação, o IBGE atende à demanda de agentes econômicos públicos e privados da sociedade brasileira e dos formuladores de políticas públicas por dados que contribuam para estudos e análises setoriais fundamentais para o planejamento regional e municipal.

A análise dos resultados, ilustrada por meio de quadros, gráficos e cartogramas, busca destacar alguns aspectos econômicos de abrangências nacional, regional e municipal.

**Wasmália Bivar**  
Diretora de Pesquisas

---

## Introdução

O projeto do Produto Interno Bruto dos Municípios é desenvolvido desde o ano 2000, em parceria com os Órgãos Estaduais de Estatística, Secretarias Estaduais de Governo e a Superintendência da Zona Franca de Manaus - SUFRAMA. Nesse projeto, coube ao IBGE a tarefa de coordenar as discussões metodológicas, treinar as equipes técnicas e acompanhar os trabalhos.

Um texto sobre as alterações metodológicas do cálculo do PIB dos Municípios encontra-se disponível no portal do IBGE na Internet <sup>1</sup>.

Os órgãos estaduais, além de participarem ativamente, testando e criticando as alternativas metodológicas propostas, também foram responsáveis pelas críticas das informações básicas, realizando os testes propostos pelo IBGE. O cálculo do PIB dos Municípios foi realizado integralmente pelos organismos estaduais com exceção do Estado do Tocantins, cujas estimativas foram realizadas pela Coordenação de Contas Nacionais, do IBGE.

O PIB dos Municípios é calculado sob metodologia uniforme para todas as Unidades da Federação, e é integrado conceitualmente aos procedimentos adotados nos sistemas de Contas Nacionais e Regionais, de maneira que os seus resultados sejam coerentes e comparáveis, entre si e com o resultado nacional e regional. Seguindo o mesmo período considerado nas Contas Regionais do Brasil, a série do PIB dos Municípios foi reconstruída a partir do ano 2002.

Os novos procedimentos metodológicos adotados nas Contas Nacionais e Regionais modificaram e atualizaram a composição interna

---

<sup>1</sup> Ver nota metodológica, em: <http://www.ibge.gov.br/home/estatistica/economia/pibmunicipios/2005/default.shtm>.

do PIB do Brasil e de todas as Unidades da Federação. Essas alterações impactaram diretamente no peso relativo das atividades econômicas. Desse modo, esse novo vetor de peso refletiu, imediatamente, na composição do PIB dos Municípios.

As séries das Contas Nacionais e Regionais divulgadas em março e em novembro de 2007, respectivamente, incorporaram os seguintes fatores:

- Nova classificação de produtos e atividades integrada com a CNAE;
- Dados das pesquisas anuais contínuas realizadas pelo IBGE: Pesquisa Industrial Anual - PIA, Pesquisa Anual de Serviços - PAS, Pesquisa Anual de Comércio - PAC e Pesquisa Anual da Indústria da Construção - PAIC. Os resultados destas pesquisas foram integrados no SCN como referência para os valores correntes da parcela da produção coberta por estas pesquisas;
- Dados da Declaração de Informações Econômico-Fiscais da Pessoa Jurídica para complementar o universo e para a construção das contas das empresas;
- Dados da Pesquisa de Orçamentos Familiares 2002-2003 como referência para o consumo das famílias e da pesquisa Economia Informal Urbana - ECINF;
- Desagregação dos trabalhos por modo de produção, o que possibilita a realização de estimativas considerando determinadas características das unidades produtivas<sup>2</sup>;
- Desenvolvimento da metodologia de cálculo do consumo de capital fixo pelas Administrações Públicas e Instituições Privadas sem Fins de Lucro, tornando com isso possível estimar seus valores de produção brutos;
- Distribuição dos Serviços de Intermediação Financeira Indiretamente Medidos pelos utilizadores, possibilitando a eliminação do setor fictício *Dummy* Financeiro;
- Atualização das metodologias de cálculo de índices de volume;
- Alteração no método de mensuração da pecuária, com a substituição do cálculo realizado anteriormente, por algoritmos de produção, para o atual método, baseado no ciclo de vida dos animais; e
- Reclassificação da COFINS, passando de impostos sobre a produção para impostos sobre produto<sup>3</sup>.

Ao decidir por implementar tais mudanças, busca-se a construção de agregados macroeconômicos nacionais e regionais que reflitam de maneira mais atual as mudanças que se processam na economia. Trata-se de uma operação necessária e indispensável, tendo em vista a modernização do sistema estatístico nacional.

<sup>2</sup> Ver Nota Metodológica nº 5, Modos de Produção, em: NOTAS metodológicas da nova série do Sistema de Contas Nacionais (SCN) referência 2000. Rio de Janeiro: IBGE, 2006. Disponível em: <[http://www.ibge.gov.br/home/estatistica/economia/contasnacionais/referencia2000/2005/default\\_SCN.shtml](http://www.ibge.gov.br/home/estatistica/economia/contasnacionais/referencia2000/2005/default_SCN.shtml)>. Acesso em: nov. 2007.

<sup>3</sup> Observa-se que esta reclassificação altera o valor adicionado por atividade, mas não interfere no valor do PIB.

O cálculo do PIB dos Municípios baseia-se na distribuição pelos municípios do valor adicionado das atividades econômicas obtidos pelas Contas Regionais do Brasil. O trabalho fundamenta-se na identificação de variáveis que permitam distribuir o valor adicionado das 17<sup>4</sup> atividades econômicas de cada Unidade da Federação, pelos seus respectivos Municípios.

O nível de desagregação necessário ao cálculo do PIB dos Municípios requer uma maior abertura das mencionadas atividades, chegando-se, especialmente na agropecuária, no nível de produto.

No processo de revisão dos indicadores utilizados na distribuição de tais atividades, ressaltam-se as modificações ocorridas em relação à metodologia anterior:

- Utilização de todos os produtos agropecuários detectados no Censo Agropecuário 1995-1996 em nível municipal.
- Alteração no método de distribuição do valor adicionado do petróleo e gás natural, com a substituição do critério baseado nos *royalties* pagos para os municípios que fazem parte da Zona Principal de Petróleo<sup>5</sup> pela quantidade produzida de petróleo e gás natural, no mar e em terra, de cada município.
- Segmentação da atividade construção nos setores formal (obras públicas e demais obras) e informal. Empregou-se, para a distribuição da parcela das obras públicas, o pessoal ocupado na atividade Construção; para as demais obras, a soma dos valores adicionados municipais das atividades: eletricidade, gás, água, esgoto e limpeza urbana (exceto geração de energia elétrica), atividades imobiliárias e aluguéis, comércio, serviços de manutenção e reparação, serviços de alojamento e alimentação, administração pública, educação mercantil e saúde mercantil e serviços sociais; e para a parcela informal, a população residente.
- Utilização das receitas operacionais para distribuição da atividade correio.
- Desagregação da atividade serviços de informação nos segmentos telefonia (fixa e móvel) e outros serviços de informação. Empregou-se para a distribuição da parcela de telefonia fixa o número de terminais fixos; para a parcela de telefonia móvel, a estrutura do setor de serviços por municípios, exclusive as parcelas da telefonia fixa e móvel do serviço de informação, dos serviços prestados às famílias, dos serviços domésticos e dos serviços prestados às empresas; e para os outros serviços de informação, o emprego formal nesse subsetor de atividade.

<sup>4</sup> Agricultura e serviços relacionados e silvicultura, exploração vegetal e serviços relacionados; pecuária; pesca, aquicultura e serviços relacionados; indústria de transformação; indústria extrativa mineral; eletricidade, gás, água, esgoto e limpeza urbana; construção; comércio, serviços de manutenção e reparação; serviços de alojamento e alimentação; transporte, armazenagem e correio; serviços de informação; intermediação financeira, seguros, previdência complementar e planos de saúde; atividades imobiliárias e aluguel; serviços prestados principalmente às empresas; serviços prestados principalmente às famílias e atividades associativas; saúde e educação mercantil; administração pública e seguridade social; e serviços domésticos.

<sup>5</sup> Zona de produção principal é o conjunto formado pelos municípios confrontantes com os poços produtores e os municípios onde estiveram localizados três ou mais instalações dos seguintes tipos: A – Instalações industriais para processamento, tratamento, armazenamento e escoamento de petróleo e gás natural, excluídos os dutos. Estas instalações industriais devem atender, exclusivamente, à produção petrolífera marítima. B – Instalações relacionadas às atividades de apoio à exploração, produção e escoamento do petróleo e gás natural, tais como: portos, aeroportos, oficinas de manutenção e fabricação, almoxarifados, armazéns e escritórios.

- Separação da atividade Educação mercantil em relação ao número de estabelecimentos da empresa por Município: o primeiro grupo formado pelas empresas com estabelecimentos em apenas um Município e o segundo grupo pelas demais empresas. Utilizou-se para o primeiro grupo as estruturas provenientes da Declaração de Informações Econômico-Fiscais da Pessoa Jurídica<sup>6</sup> e para o segundo, o número de matrículas na rede privada do ensino infantil, fundamental, médio e técnico, superior e tecnológico, por Município, ponderados pela massa salarial.
- Separação da atividade Saúde mercantil e serviços sociais em relação ao número de estabelecimentos da empresa por Município: o primeiro grupo formado pelas empresas com estabelecimentos em apenas um Município e o segundo grupo pelas demais empresas. Utilizou-se para o primeiro grupo as estruturas provenientes da Declaração de Informações Econômico-Fiscais da Pessoa Jurídica e para o segundo o pessoal ocupado na atividade.
- Distribuição das parcelas do Imposto sobre operações relativas à circulação de mercadorias e sobre prestações de serviços de transporte interestadual e intermunicipal e de comunicação - ICMS por setor, segundo o valor adicionado das respectivas atividades.

No Anexo 1 é apresentado um quadro com informações detalhadas de todas as atividades econômicas, dos indicadores e das fontes utilizadas para a distribuição do valor adicionado regional pelos Municípios.

A análise dos resultados compreende duas seções. Na primeira delas é analisado o PIB, o PIB *per capita* e o valor adicionado dos principais setores de atividade econômica, destacando a concentração desses grandes agregados no País. Na segunda, é apresentada a tipologia dos municípios sendo a análise direcionada pelas principais características dos Municípios.

<sup>6</sup> Foram consideradas as seguintes formas de tributação: Lucro Real, Lucro Presumido, Lucro Arbitrado, Imunes e Isentas e Simples. Utilizou-se o algoritmo: valor da produção = PIS/PASEP + receita líquida das atividades + estoque final de mercadorias revendidas + estoque final de produtos acabados e em elaboração + aluguéis e outras receitas operacionais + saldo final de serviços em andamento - compras de mercadorias à vista e a prazo - estoque inicial de mercadorias revendidas - estoque inicial de produtos acabados e em elaboração - saldo inicial de serviços em andamento.

---

## Análise dos resultados

Um sistema de indicadores municipais com informações econômicas e sociais é insumo básico para o planejamento de políticas e alocação de recursos públicos municipais. Com a promulgação da Constituição Federal de 1988, que deu mais responsabilidade e autonomia aos Municípios, ampliaram-se as demandas por informações econômicas padronizadas e comparáveis em níveis municipais, por parte de agentes públicos e privados; de estudiosos da economia; e da sociedade em geral. Esses indicadores permitem identificar as áreas segundo o grau de desenvolvimento econômico, produzindo informações que captam as especificidades do País, estabelecem objetivos e definem prioridades.

Esta publicação apresenta uma série de variáveis econômicas que permitem analisar algumas relações municipais, como, por exemplo, o valor adicionado corrente dos grandes setores econômicos: agropecuária, indústria e serviços. Estes dados permitem traçar um perfil econômico setorial e analisar o PIB e o PIB *per capita* por município. Além das informações acima, destacou-se o valor adicionado corrente da administração pública, defesa e seguridade social devido à importância desta atividade na economia brasileira. Os dados do Distrito Federal, embora constem desta publicação, são os publicados nas Contas Regionais.

A malha municipal utilizada foi a do ano 2005, na qual a extensão territorial brasileira estava administrativamente dividida em 5 564 municípios, que apresentavam uma grande diversidade de recursos naturais, de variações climáticas e de situações econômicas, sociais e políticas. Os Gráficos 1 e 2 apresentam a distribuição dos municípios no País por Unidade da Federação e por Grandes Regiões, respectivamente.

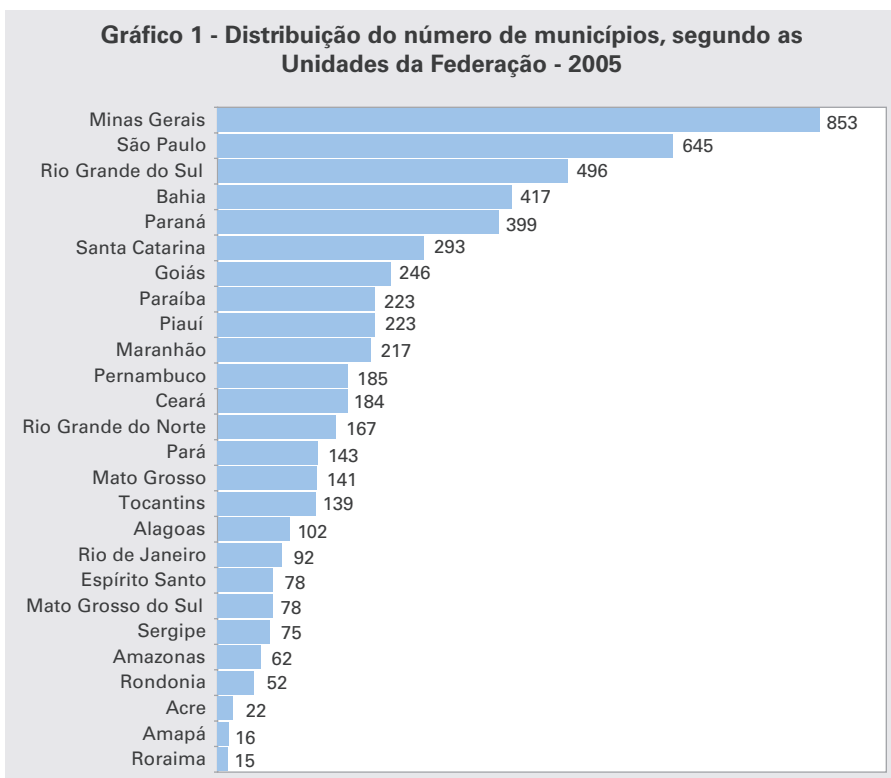

Fonte: IBGE, Diretoria de Pesquisas, Coordenação de Contas Nacionais.  
 Nota: Exclusive o Distrito Federal.

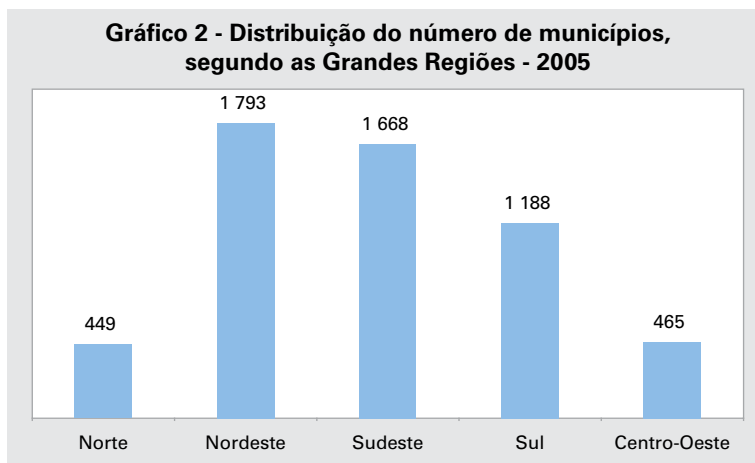

Fonte: IBGE, Diretoria de Pesquisas, Coordenação de Contas Nacionais.  
 Nota: Exclusive o Distrito Federal.

Em 2005, foram instalados quatro novos municípios. Assim, o número de municípios no País passou de 5 560 para 5 564. No Quadro 1, são apresentados os novos municípios e os municípios de origem.

**Quadro 1 - Municípios instalados em 2005 e municípios de origem, segundo as Unidades da Federação**

Unidades da Federação	Municípios instalados em 2005	Municípios de origem
Piauí Mato Grosso do Sul Mato Grosso Mato Grosso	Aroeiras do Itaim Figueirão Ipiranga do Norte Itanhangá	Picos Camapuã e Costa Rica Tapurah Tapurah

Fonte: Municípios criados e instalados. Rio de Janeiro: IBGE, [2006]. Disponível em: <ftp://geoftp.ibge.gov.br/Organizacao/Municipios\_Criados\_e\_Instalados/A\_Legislacao\_Municipal\_Municipios\_Vigentes.xls>. Acesso em: out. 2007.

## Produto Interno Bruto

### Reflexos das novas séries nacionais e regionais

A nova série das Contas Nacionais<sup>7</sup> e das Contas Regionais<sup>8</sup>, divulgadas em 2007, atualizou a composição do PIB de todas as Unidades da Federação, com reflexos diretos no PIB dos Municípios. A principal mudança estrutural refere-se ao setor de serviços: considerando o ano 2002, esse setor ganhou peso na nova série de Contas Nacionais passando a representar 66,3% do valor adicionado. Esse aumento correspondeu a um ganho em mais de 10 pontos percentuais já que, anteriormente, o peso desse setor era de 55,7%, no mesmo período. Ao contrário, as atividades agropecuária e indústria perderam participação, passando, respectivamente, de 8,2% para 6,6% e de 36,0% para 27,1%. Essa alteração dos pesos nacionais afetou diretamente os pesos estaduais, mas não de forma proporcional.

Salienta-se que o aumento do peso do setor serviços no País acarretou ganho de participação nos municípios em que há concentração dessa atividade, em especial nos municípios das capitais.

No Gráfico 3 observa-se as diferenças dos setores de atividades em cada Unidade da Federação, em 2002.

<sup>7</sup> Informações metodológicas podem ser obtidas no portal do IBGE na Internet, em: <http://www.ibge.gov.br/home/estatistica/economia/contasnacionais/referencia2000/2005/>.

<sup>8</sup> Informações metodológicas podem ser obtidas no portal do IBGE na Internet, em: [http://www.ibge.gov.br/home/estatistica/economia/contasregionais/2002\\_2005/default.shtm](http://www.ibge.gov.br/home/estatistica/economia/contasregionais/2002_2005/default.shtm).

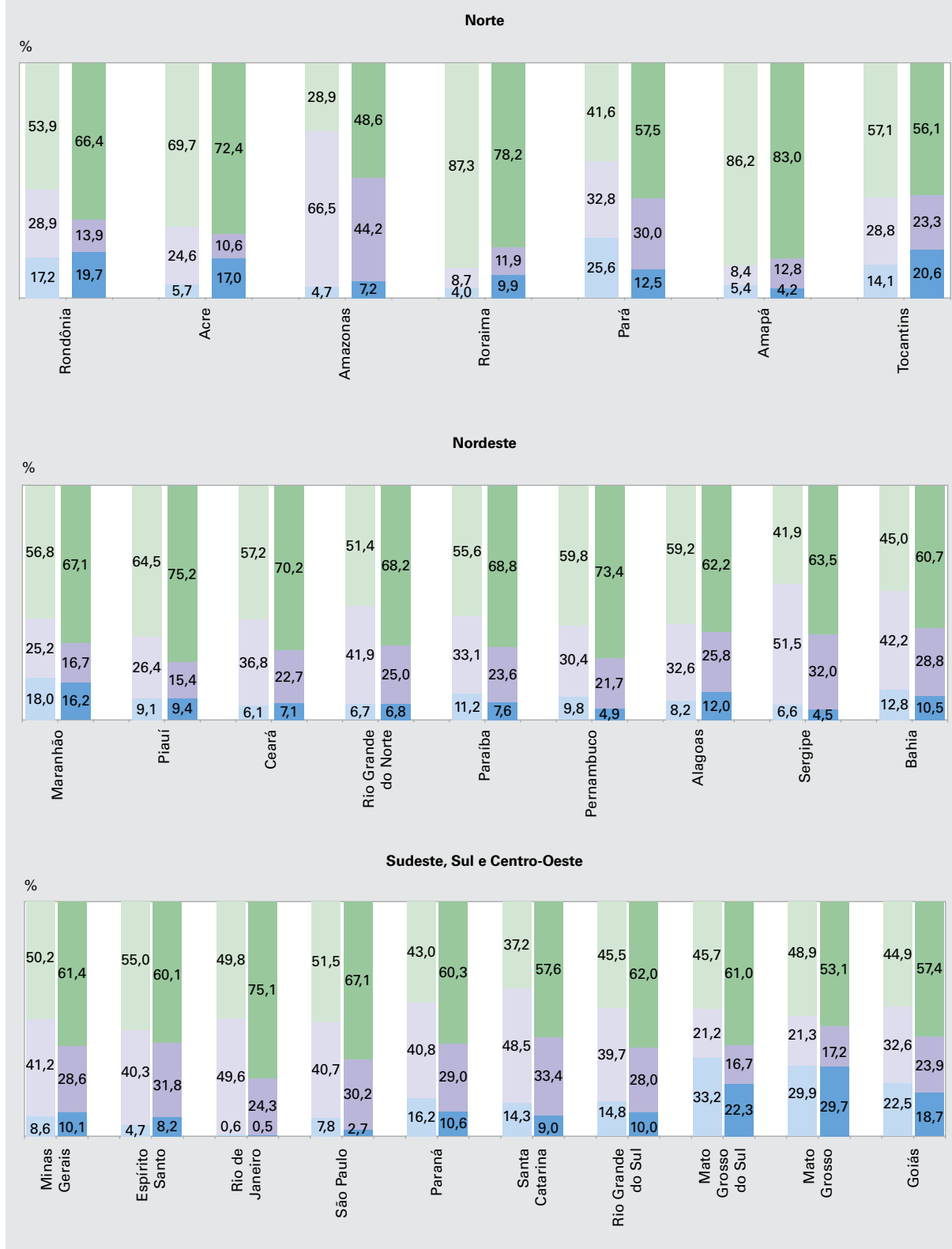

**Gráfico 3 - Composição do PIB, por Grandes Regiões e Unidades da Federação - 2002**

Série antiga: Agropecuária Indústria Serviços  
 Série atual: Agropecuária Indústria Serviços

Fonte: IBGE, Diretoria de Pesquisas, Coordenação de Contas Nacionais.

No Anexo 2, constam os pesos, antigos e atuais, do valor adicionado por atividade econômica, segundo a Unidade da Federação para os anos 2002 a 2005. Para o cálculo dos pesos referentes à série antiga, distribuiu-se o *dummy* financeiro de forma proporcional aos valores adicionados correspondentes, uma vez que, na nova série de Contas Nacionais, o produto serviços de intermediação financeira indiretamente medidos foi distribuído pelos utilizadores, possibilitando a eliminação da atividade fictícia *dummy* financeiro.

A mudança estrutural na composição do PIB acarretou mudanças na participação percentual de cada Unidade da Federação no País. Em 2002, o Estado de São Paulo ganhou 2 pontos percentuais na participação do valor adicionado, enquanto o Estado do Rio de Janeiro perdeu 1,4 ponto percentual em relação aos pesos anteriores. O ganho de participação no País do Estado de São Paulo ocorreu nas atividades indústria e serviços, e a perda de participação do Rio de Janeiro foi verificada no setor industrial.

A Tabela 1 apresenta uma comparação desses pesos para todas as Unidades da Federação.

**Tabela 1 - Participação dos setores de atividades e do valor adicionado em relação ao Brasil para as séries antiga e atual, segundo as Unidades da Federação - 2002**

Unidades da Federação	Participação em relação ao Brasil (%)											
	Agropecuária			Indústria			Serviços			Valor adicionado		
	Série antiga	Série atual	Diferença absoluta	Série antiga	Série atual	Diferença absoluta	Série antiga	Série atual	Diferença absoluta	Série antiga	Série atual	Diferença absoluta
<b>Brasil</b>	<b>100,00</b>	<b>100,00</b>	<b>..</b>	<b>100,00</b>	<b>100,00</b>	<b>..</b>	<b>100,00</b>	<b>100,00</b>	<b>..</b>	<b>100,00</b>	<b>100,00</b>	<b>..</b>
Rondônia	0,98	1,63	0,6	0,40	0,28	-0,1	0,59	0,55	0,0	0,55	0,55	0,0
Acre	0,10	0,53	0,4	0,11	0,08	0,0	0,24	0,23	0,0	0,17	0,21	0,0
Amazonas	0,91	1,56	0,6	3,13	2,33	(-) 0,8	1,09	1,05	0,0	1,89	1,43	(-) 0,5
Roraima	0,05	0,25	0,2	0,02	0,07	0,0	0,20	0,20	0,0	0,11	0,17	0,1
Pará	5,20	3,44	(-) 1,8	1,60	2,02	0,4	1,63	1,58	0,0	1,96	1,82	(-) 0,1
Amapá	0,12	0,15	0,0	0,04	0,12	0,1	0,36	0,30	(-) 0,1	0,21	0,24	0,0
Tocantins	0,38	1,24	0,9	0,19	0,34	0,2	0,29	0,34	0,0	0,26	0,40	0,1
Maranhão	1,61	2,72	1,1	0,54	0,69	0,1	0,98	1,12	0,1	0,86	1,11	0,2
Piauí	0,44	0,74	0,3	0,30	0,30	0,0	0,59	0,59	0,0	0,46	0,52	0,1
Ceará	1,12	2,15	1,0	1,63	1,67	0,0	2,03	2,11	0,1	1,78	1,99	0,2
Rio Grande do Norte	0,61	0,87	0,3	0,91	0,78	(-) 0,1	0,90	0,87	0,0	0,88	0,85	0,0
Paraíba	1,02	1,00	0,0	0,73	0,76	0,0	0,98	0,91	(-) 0,1	0,88	0,87	0,0
Pernambuco	2,78	1,78	(-) 1,0	2,08	1,92	(-) 0,2	3,27	2,66	(-) 0,6	2,75	2,40	(-) 0,3
Alagoas	0,56	1,27	0,7	0,53	0,67	0,1	0,77	0,66	(-) 0,1	0,66	0,70	0,0
Sergipe	0,49	0,45	0,0	0,93	0,78	(-) 0,1	0,60	0,63	0,03	0,72	0,66	(-) 0,1
Bahia	6,16	6,58	0,4	4,88	4,41	(-) 0,5	4,16	3,78	(-) 0,4	4,64	4,14	(-) 0,5
Minas Gerais	8,35	13,25	4,9	9,69	9,21	(-) 0,5	9,44	8,06	(-) 1,4	9,43	8,71	(-) 0,7
Espírito Santo	0,86	2,15	1,3	1,75	2,05	0,3	1,91	1,58	(-) 0,3	1,74	1,74	0,0
Rio de Janeiro	0,79	0,95	0,2	16,00	10,40	(-) 5,6	12,86	13,11	0,2	12,95	11,57	(-) 1,4
São Paulo	25,67	13,55	(-) 12,1	32,13	37,65	5,5	32,49	34,11	1,6	31,68	33,71	2,0
Paraná	10,28	9,76	(-) 0,5	6,23	6,51	0,28	5,25	5,52	0,3	6,13	6,07	(-) 0,1
Santa Catarina	5,80	5,24	(-) 0,6	4,75	4,75	(-) 0,0	2,91	3,34	0,4	3,93	3,85	(-) 0,1
Rio Grande do Sul	12,09	10,97	(-) 1,1	7,81	7,48	(-) 0,3	7,16	6,75	(-) 0,4	7,90	7,23	(-) 0,7
Mato Grosso do Sul	3,94	3,55	(-) 0,4	0,60	0,65	0,0	1,04	0,97	(-) 0,1	1,15	1,05	(-) 0,1
Mato Grosso	4,09	6,56	2,5	0,70	0,93	0,2	1,29	1,17	(-) 0,1	1,33	1,46	0,1
Goiás	5,42	7,36	1,9	1,89	2,30	0,4	2,08	2,25	0,2	2,33	2,60	0,3
Distrito Federal	0,20	0,28	0,1	0,42	0,87	0,4	4,89	5,56	0,7	2,64	3,94	1,3

Fonte: IBGE, Diretoria de Pesquisas, Coordenação de Contas Nacionais.

O maior ganho em participação no País da atividade agropecuária, 4,9 pontos percentuais, foi registrado no Estado de Minas Gerais, que passou a representar 13,25% do valor adicionado dessa atividade no País. O Estado de São Paulo apresentou a maior perda de participação no valor adicionado da agropecuária, 12,1 pontos percentuais, passando a participar com 13,55% do total da atividade.

O Estado de São Paulo evidenciou o maior ganho no setor industrial na nova série (5,5 p.p.). A maior perda na estrutura produtiva industrial foi verificada no Estado do Rio de Janeiro (5,6 p.p.).

São Paulo e Minas Gerais tiveram o maior ganho (1,6 ponto percentual) e a maior perda (1,4 ponto percentual), respectivamente, no setor de serviços.

Os ganhos e perdas na participação de cada Unidade da Federação no País, evidenciado pela nova estrutura dos setores produtivos, afetaram diretamente as estimativas do PIB Municipal.

## O PIB Municipal

### Análise da concentração do PIB

As informações do PIB dos Municípios permitem avaliar, dentre outros aspectos, a concentração econômica do País. A seguir, apresentam-se alguns resultados cujo enfoque é a medida de concentração da renda do País. Essa concentração de renda é analisada pela curva de Lorenz e pelo índice de Gini, pela distribuição de frequência acumulada, por um indicador que quantifica a desigualdade de renda e pela participação dos cinco maiores municípios em relação à Unidade da Federação.

### Curva de Lorenz e o índice de Gini

A curva de Lorenz<sup>9</sup> para o PIB, para o valor adicionado da agropecuária, da indústria e dos serviços evidencia a concentração da economia nacional e está representada no Gráfico 4.

O índice de Gini para o PIB, em 2005, foi de 0,86, enquanto para o valor adicionado da agropecuária, indústria e serviços foi de 0,57, 0,91 e 0,87, respectivamente. No que diz respeito à desigualdade, a agropecuária é a atividade econômica que apresentou o menor grau de concentração, na medida em que sua curva de Lorenz situou-se acima das demais. O inverso ocorre com as atividades serviços e indústria, cujas curvas situaram-se abaixo daquela da agropecuária, evidenciando grande concentração. Como o peso dos serviços ultrapassa 65% do valor adicionado total (em 2005, a agropecuária registrou R\$105 163 milhões, a indústria, R\$ 539 316 milhões e os serviços, R\$ 1 197 774 milhões), a curva de Lorenz do PIB estava bem próxima da curva desta atividade. A atividade industrial, representada pela curva mais a direita, mostra grande concentração. Consta do Anexo 3 o índice de Gini por atividade econômica, segundo as Grandes Regiões e Unidades da Federação, para o ano de 2005.

<sup>9</sup> O índice de Gini é o dobro da área entre a curva de Lorenz do valor adicionado e a reta que marca 45 graus. Para maiores detalhes, ver Glossário, ao final da publicação.

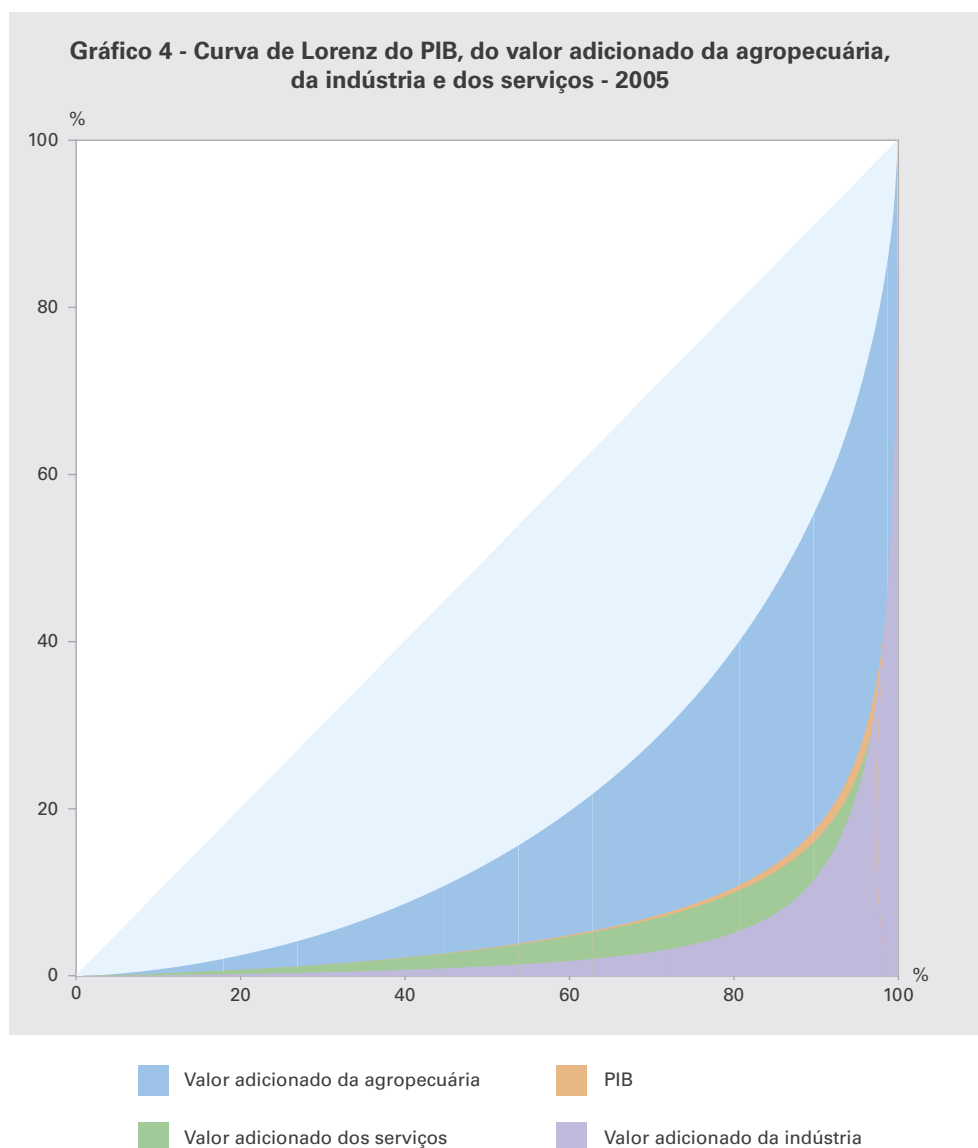

Apenas os Estados do Amazonas e de São Paulo apresentaram índice de Gini superior ao nacional, 0,89 e 0,88, respectivamente. Os menores indicadores foram observados nos Estados de Rondônia, Acre e Mato Grosso do Sul, 0,62, 0,67 e 0,67, respectivamente. Praticamente não ocorreu alteração com relação aos índices de Gini obtidos para o ano anterior.

O Cartograma 1 apresenta a distribuição do PIB dos Municípios por classes construídas aproximadamente, segundo os quartis da distribuição. Ressalta-se que o tamanho da área geográfica não deve influenciar a interpretação dos resultados. Os municípios com as maiores áreas estão localizados na Região Norte, enquanto os municípios das Regiões Sudeste e Sul são menores, o que torna a área bastante fragmentada. O Gráfico 1, com o número de municípios por Unidades da Federação, auxilia a análise espacial.

Cartograma 1 - Produto Interno Bruto municipal e número de municípios, por classes construídas - 2005

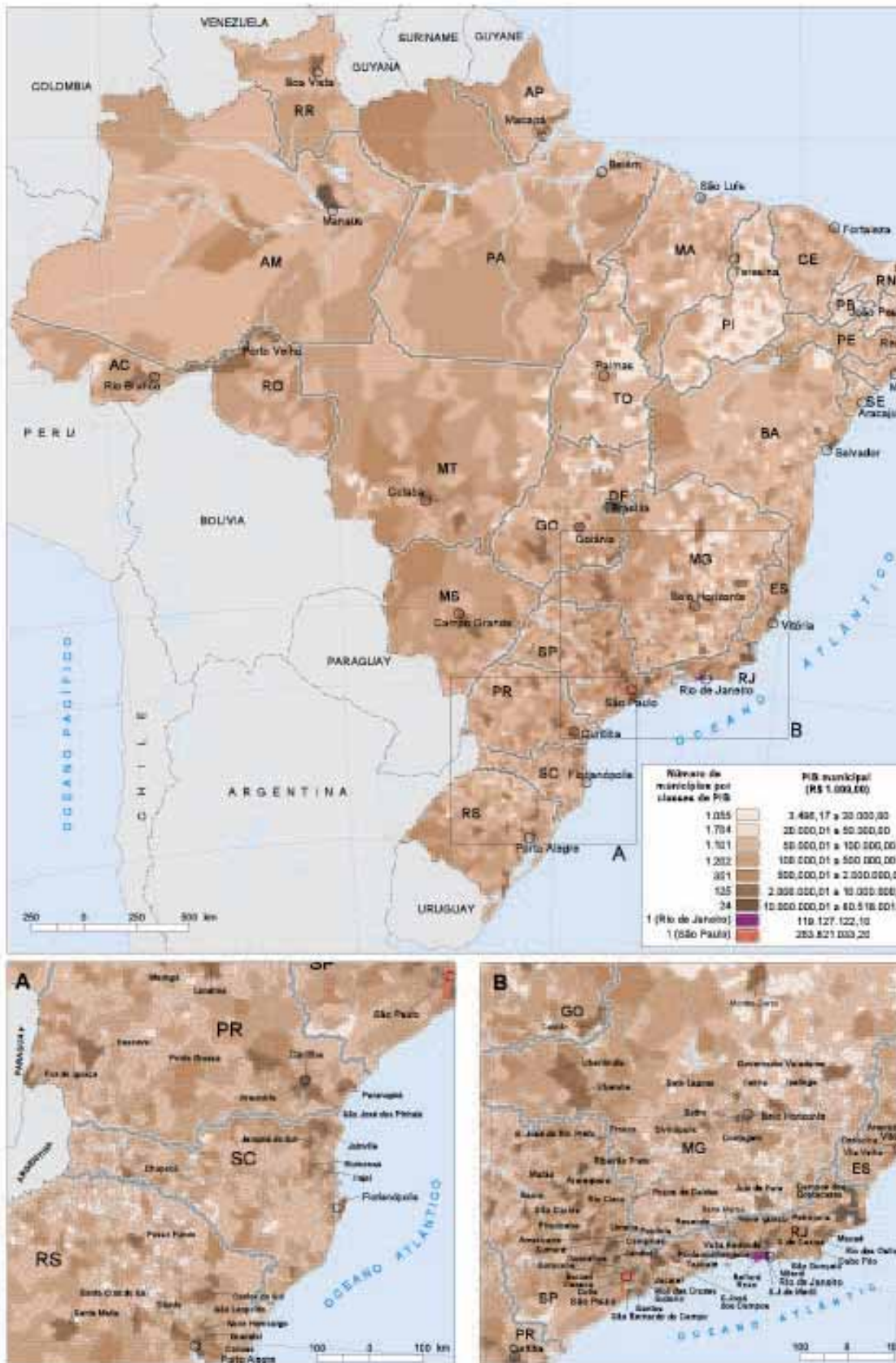

Fontes: IBGE, Diretoria de Pesquisas, Coordenação de Contas Nacionais e Diretoria de Geociências, Coordenação de Geografia.

## Distribuição do número de municípios, segundo faixas de participação relativa no PIB

A concentração da renda no País está apresentada na Tabela 2 que mostra a distribuição do número de municípios e da população segundo faixas de participação relativa<sup>10</sup> no PIB do País, para a série 2002 a 2005.

**Tabela 2 - Número de municípios e participação relativa dos municípios e da população, segundo as faixas de participação relativa no PIB do País - 2002-2005**

Faixas de participação relativa no PIB total do País	Número de municípios	Participação relativa (%)		Número de municípios acumulado	Participação relativa acumulada (%)	
		Dos municípios	Da população (1)		Dos municípios	Da população (1)
<b>2002</b>						
Até 25%	4	0,1	12,0	4	0,1	12,0
De 25% a 50%	44	0,8	17,8	48	0,9	29,7
De 50% a 75%	262	4,7	23,9	310	5,6	53,6
De 75% a 95%	1 938	34,9	31,2	2.248	40,4	84,8
De 95% a 99%	1 974	35,5	11,6	4.222	75,9	96,4
De 99% a 100%	1 338	24,1	3,6	5.560	100,0	100,0
<b>2003</b>						
Até 25%	5	0,1	12,9	5	0,1	12,9
De 25% a 50%	49	0,9	18,0	54	1,0	30,8
De 50% a 75%	281	5,1	24,0	335	6,0	54,8
De 75% a 95%	1 979	35,6	30,4	2 314	41,6	85,2
De 95% a 99%	1 940	34,9	11,2	4 254	76,5	96,4
De 99% a 100%	1 306	23,5	3,6	5 560	100,0	100,0
<b>2004</b>						
Até 25%	5	0,1	12,8	5	0,1	12,8
De 25% a 50%	49	0,9	18,0	54	1,0	30,8
De 50% a 75%	270	4,9	23,3	324	5,8	54,1
De 75% a 95%	1 924	34,6	30,7	2 248	40,4	84,9
De 95% a 99%	1 964	35,3	11,4	4 212	75,8	96,3
De 99% a 100%	1 348	24,2	3,7	5 560	100,0	100,0
<b>2005</b>						
Até 25%	5	0,1	12,8	5	0,1	12,8
De 25% a 50%	46	0,8	17,8	51	0,9	30,5
De 50% a 75%	256	4,6	23,1	307	5,5	53,6
De 75% a 95%	1 884	33,9	31,2	2 191	39,4	84,8
De 95% a 99%	2 002	36,0	11,6	4 193	75,4	96,5
De 99% a 100%	1 371	24,6	3,5	5 564	100,0	100,0

Fonte: IBGE, Diretoria de Pesquisas, Coordenação de Contas Nacionais.

Nota: Em 2005, dados sujeitos a revisão.

(1) População estimada para 1º de julho, série revisada.

<sup>10</sup> Sendo a participação relativa no PIB do País ordenada de forma decrescente.

Em 2005, com 51 municípios alcançou-se a metade do PIB e 30,5% da população. No mesmo ano, nota-se que os 1 371 municípios que pertenciam à última faixa responderam por 1% do PIB e concentraram 3,5% da população. Estes números mostram a concentração da geração interna da renda e também a difusão espacial na produção da riqueza.

Essa distribuição, quando comparada à do ano 2002, mostra praticamente a mesma realidade. Em 2002, apenas quatro municípios já agregavam 25% do PIB e 48 municípios eram responsáveis por metade da renda gerada no País.

Os cinco municípios, todos capitais, que representavam 25% do PIB em 2005 eram: São Paulo (São Paulo), Rio de Janeiro (Rio de Janeiro), Brasília (Distrito Federal), Curitiba (Paraná) e Belo Horizonte (Minas Gerais).

**Tabela 3 - Posição dos 5 maiores municípios em relação ao PIB e participação relativa do PIB e da população - 2002-2005**

Municípios e Unidades da Federação	Posição dos municípios em relação ao PIB				Participação relativa em 2005 (%)	
	2002	2003	2004	2005	PIB	População (1)
São Paulo/SP	1°	1°	1°	1°	12,26	5,93
Rio de Janeiro/RJ	2°	2°	2°	2°	5,54	3,31
Brasília/DF	3°	3°	3°	3°	3,75	1,27
Curitiba/PR	6°	4°	4°	4°	1,39	0,95
Belo Horizonte/MG	4°	5°	5°	5°	1,32	1,29

Fonte: IBGE, Diretoria de Pesquisas, Coordenação de Contas Nacionais.

Nota: Em 2005, dados sujeitos a revisão.

(1) População estimada para 1° de julho, série revisada.

De modo geral, não ocorreu alteração entre os maiores municípios na série. Em 2002, os maiores municípios eram: São Paulo (São Paulo), Rio de Janeiro (Rio de Janeiro), Brasília (Distrito Federal) e Belo Horizonte (Minas Gerais). Essas posições permaneceram praticamente inalteradas, ocorrendo ganho de posição do Município de Curitiba (Paraná). O ganho de participação desse município deveu-se principalmente aos setores da indústria de transformação e comércio.

As posições ocupadas pelos cinco maiores municípios em 2005 são as mesmas ocupadas nos anos 2003 e 2004.

O Gráfico 5 destaca os cinco municípios responsáveis por 25% do PIB em 2005 e apresenta a evolução da participação percentual em relação ao País na série 2002 a 2005

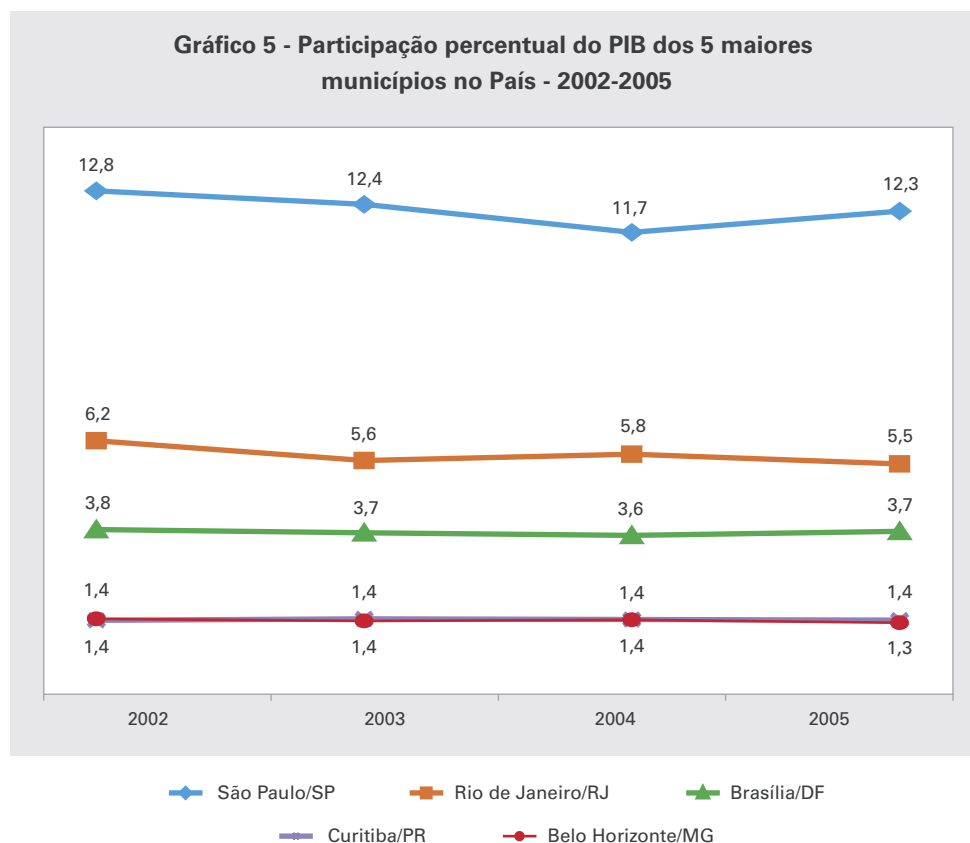

Fonte: IBGE, Diretoria de Pesquisas, Coordenação de Contas Nacionais.

Nota: Em 2005 dados sujeitos a revisão.

Os cinco Municípios de menor PIB em 2005 foram: Olho D'Água do Piauí (Piauí), São Luis do Piauí (Piauí), Quixabá (Paraíba), São Miguel da Baixa Grande (Piauí) e Santo Antônio dos Milagres (Piauí), em ordem decrescente. A agregação do PIB destes municípios representava aproximadamente 0,001% do total do País. Na Região Norte, os 30 municípios de menor PIB estavam localizados no Estado do Tocantins, exceção feita ao Município de São João da Ponta, localizado no Estado do Pará; na Região Nordeste, os menores 30 municípios em relação ao PIB localizavam-se nos Estados do Piauí e da Paraíba; na Região Sudeste, no Estado de Minas Gerais, exceção feita ao Município de Pracinha localizado no Estado de São Paulo. Todos os estados da Região Sul tiveram municípios entre os 30 de menor PIB, e, na Região Centro-Oeste, somente o Estado do Mato Grosso do Sul não apresentou nenhum município entre os 30 menores. Estes dados podem ser observados na Tabela de Resultados número 9.

O Cartograma 2 mostra a distribuição acumulada do PIB dos Municípios e permite identificar espacialmente a distribuição dos municípios apontados na Tabela 2.



Cartograma 2 - Participação dos municípios no Produto Interno Bruto nacional - 2005

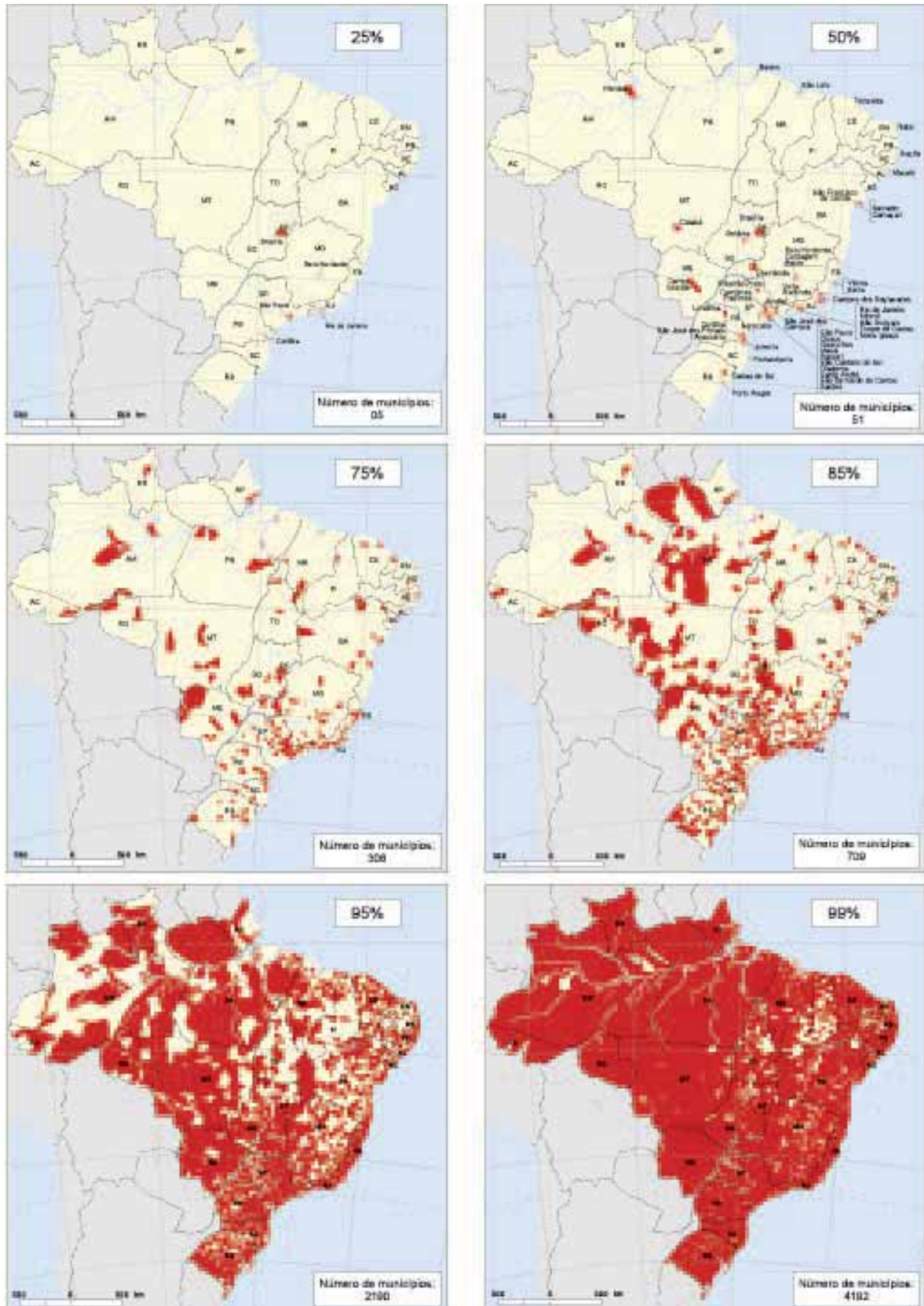

Fontes: IBGE, Diretoria de Pesquisas, Coordenação de Contas Nacionais e Diretoria de Geociências, Coordenação de Geografia.

## Indicador de desigualdade

A Tabela 4 apresenta a relação entre o PIB dos 10% dos municípios que mais contribuíram e os 50% dos municípios com menor contribuição na produção<sup>11</sup>.

**Tabela 4 - Relação entre o PIB dos 10% dos municípios com os maiores PIBs com os 50% dos municípios com os menores PIBs, segundo Grandes Regiões - 2002-2005**

Grandes Regiões	2002	2003	2004	2005
<b>Brasil</b>	<b>23,6</b>	<b>22,4</b>	<b>23,6</b>	<b>24,6</b>
Norte	12,2	11,6	12,6	12,7
Nordeste	12,3	12,0	12,5	12,8
Sudeste	36,7	36,0	37,3	38,1
Exclusive Município de São Paulo	26,9	26,4	28,0	28,4
Exclusive Município do Rio de Janeiro	32,1	31,7	32,7	33,8
Exclusive Municípios de São Paulo e do Rio de Janeiro	22,2	22,1	23,5	24,0
Sul	12,3	10,7	11,9	13,6
Centro-Oeste	21,5	20,1	19,8	20,6
Exclusive Brasília	10,0	9,7	9,9	9,8

Fonte: IBGE, Diretoria de Pesquisas, Coordenação de Contas Nacionais.

Nota: Em 2005, dados sujeitos a revisão.

O indicador para o Brasil revela que os 10% dos municípios com maior PIB, em 2005, geraram 24,6 vezes mais riqueza que os 50% dos municípios com menor PIB. A Região Sudeste apresentou os maiores indicadores ao longo da série que, em 2005, foi 38,1. Em destaque, observa-se que na Região Sudeste, excluindo os Municípios de São Paulo (São Paulo) e Rio de Janeiro (Rio de Janeiro), o cálculo do indicador da região continuou alto (24,0), o maior dentre todas as regiões, evidenciando concentração do PIB nestes municípios. Em outro extremo, as Regiões Norte, Nordeste e Sul apresentaram os menores coeficientes de dispersão, 12,7, 12,8 e 13,6, respectivamente, entre os 10% dos municípios com maior PIB e os 50% dos municípios com menor PIB. Na Região Centro-oeste, ficou evidente a concentração devido a Brasília (Distrito Federal).

## Participação dos cinco maiores municípios na Unidade da Federação

A Tabela 5 apresenta os cinco maiores PIBs municipais por estado, em 2005, e mostra o quanto estes municípios representavam em relação ao total do PIB de suas respectivas Unidades da Federação. De maneira geral, pode-se observar que na maioria dos estados das Regiões Norte e Nordeste, os cinco maiores municípios concentravam mais do que 50% do PIB estadual (as exceções são os Estados do Tocantins e da Bahia, com 45,8% e 49,0%, respectivamente). A Região Sudeste não apresentou padrão específico, sendo que os cinco maiores Municípios do Espírito Santo e do Rio de Janeiro concentravam mais de 65% do PIB dos seus estados. Nas Regiões Sul e Centro-Oeste do País, essa concentração era bem menor exceto o Estado do Mato Grosso do Sul que apresentou concentração de 54,2% .

<sup>11</sup> Os municípios foram ordenados decrescentemente em relação ao PIB. Em seguida, agregou-se o PIB dos 10% dos municípios que mais contribuíram para o total. Este é o numerador do índice. O denominador é composto pela agregação do PIB dos 50% dos municípios com menor contribuição na produção.

**Tabela 5 - Participação relativa da população, PIB total e participação relativa e acumulada dos 5 principais municípios, segundo as Unidades da Federação e municípios - 2005**

(continua)

Unidades da Federação e municípios	Participação relativa da população dos 5 principais municípios no total da população da Unidade da Federação (%)	PIB		
		Total (1 000 R\$)	Participação relativa (%)	Participação relativa acumulada (%)
Rondônia ( 52 municípios)	46,4			
Porto Velho		3 656 512	28,3	28,3
Ji-Paraná		1 012 122	7,8	36,2
Vilhena		797 280	6,2	42,4
Cacoal		753 184	5,8	48,2
Ariquemes		693 339	5,4	53,6
Acre ( 22 municípios)	73,4			
Rio Branco		2 371 307	52,9	52,9
Cruzeiro do Sul		391 943	8,7	61,7
Sena Madureira		234 381	5,2	66,9
Tarauacá		164 107	3,7	70,5
Feijó		144 977	3,2	73,8
Amazonas ( 62 municípios)	60,1			
Manaus		27 214 213	81,6	81,6
Coari		980 166	2,9	84,5
Itacoatiara		455 619	1,4	85,9
Parintins		312 226	0,9	86,8
Presidente Figueiredo		303 882	0,9	87,7
Roraima ( 15 municípios)	81,3			
Boa Vista		2 265 603	71,3	71,3
Rorainópolis		131 479	4,1	75,4
Alto Alegre		115 786	3,6	79,1
Caracarai		100 885	3,2	82,2
Mucajaí		91 292	2,9	85,1
Pará (143 municípios)	32,3			
Belém		11 277 415	28,8	28,8
Barcarena		2 796 122	7,1	35,9
Parauapebas		2 667 460	6,8	42,8
Ananindeua		2 174 697	5,6	48,3
Marabá		2 079 838	5,3	53,6
Amapá ( 16 municípios)	85,8			
Macapá		2 825 458	64,7	64,7
Santana		500 180	11,5	76,2
Serra do Navio		214 052	4,9	81,1
Laranjal do Jari		182 901	4,2	85,3
Oiapoque		143 244	3,3	88,5
Tocantins (139 municípios)	35,0			
Palmas		1 733 265	19,1	19,1
Araguaína		1 076 303	11,8	30,9
Gurupi		675 700	7,4	38,4
Paraíso do Tocantins		354 199	3,9	42,3
Peixe		323 396	3,6	45,8
Maranhão (217 municípios)	25,1			
São Luís		9 340 944	36,9	36,9
Imperatriz		1 745 264	6,9	43,8
Balsas		1 336 449	5,3	49,1
Açailândia		677 587	2,7	51,7
Caxias		526 183	2,1	53,8

**Tabela 5 - Participação relativa da população, PIB total e participação relativa e acumulada dos 5 principais municípios, segundo as Unidades da Federação e municípios - 2005**

(continuação)

Unidades da Federação e municípios	Participação relativa da população dos 5 principais municípios no total da população da Unidade da Federação (%)	PIB		
		Total (1 000 R\$)	Participação relativa (%)	Participação relativa acumulada (%)
Piauí (223 municípios)	37,3			
Teresina		5 245 724	47,2	47,2
Parnaíba		498 136	4,5	51,6
Picos		375 152	3,4	55,0
Floriano		253 687	2,3	57,3
Piripiri		154 637	1,4	58,7
Ceará (184 municípios)	40,5			
Fortaleza		19 734 557	48,2	48,2
Maracanaú		2 196 620	5,4	53,6
Sobral		1 442 960	3,5	57,1
Caucaia		1 036 992	2,5	59,7
Juazeiro do Norte		930 343	2,3	61,9
Rio Grande do Norte (167 municípios)	42,5			
Natal		7 038 816	39,4	39,4
Mossoró		1 707 797	9,6	49,0
São Gonçalo do Amarante		1 148 968	6,4	55,4
Parnamirim		914 803	5,1	60,5
Areia Branca		411 423	2,3	62,8
Paraíba (223 municípios)	36,5			
João Pessoa		5 024 604	29,8	29,8
Campina Grande		2 222 988	13,2	43,0
Cabedelo		1 481 757	8,8	51,8
Santa Rita		694 285	4,1	55,9
Bayeux		365 216	2,2	58,0
Pernambuco (185 municípios)	32,8			
Recife		16 664 468	33,4	33,4
Jaboatão dos Guararapes		4 067 013	8,1	41,5
Ipojuca		3 505 321	7,0	48,6
Cabo de Santo Agostinho		2 852 381	5,7	54,3
Olinda		1 937 881	3,9	58,2
Alagoas (102 municípios)	40,9			
Maceió		6 114 507	43,3	43,3
Arapiraca		888 197	6,3	49,5
Marechal Deodoro		562 430	4,0	53,5
Delmiro Gouveia		513 995	3,6	57,2
Coruripe		434 939	3,1	60,2
Sergipe ( 75 municípios)	39,7			
Aracaju		5 021 660	37,4	37,4
Canindé de São Francisco		1 109 776	8,3	45,7
Nossa Senhora do Socorro		1 024 504	7,6	53,3
Laranjeiras		630 412	4,7	58,0
Estância		554 549	4,1	62,1
Bahia (417 municípios)	25,6			
Salvador		22 145 303	24,4	24,4
Camaçari		10 340 460	11,4	35,7
São Francisco do Conde		6 362 615	7,0	42,7
Feira de Santana		3 500 550	3,8	46,6
Simões Filho		2 237 630	2,5	49,0
Minas Gerais (853 municípios)	23,1			
Belo Horizonte		28 386 694	14,7	14,7
Betim		14 447 525	7,5	22,2
Contagem		9 542 361	5,0	27,2
Uberlândia		9 190 673	4,8	32,0
Juiz de Fora		5 256 357	2,7	34,7

**Tabela 5 - Participação relativa da população, PIB total e participação relativa e acumulada dos 5 principais municípios, segundo Unidades da Federação e municípios - 2005**

(conclusão)

Unidades da Federação e municípios	Participação relativa da população dos 5 principais municípios no total da população da Unidade da Federação (%)	PIB		
		Total (1 000 R\$)	Participação relativa (%)	Participação relativa acumulada (%)
<b>Espírito Santo ( 78 municípios)</b>	<b>44,6</b>			
Vitória		14 993 650	31,8	31,8
Serra		7 230 790	15,3	47,1
Vila Velha		3 761 758	8,0	55,1
Cariacica		2 411 206	5,1	60,2
Aracruz		2 377 700	5,0	65,2
<b>Rio de Janeiro ( 92 municípios)</b>	<b>52,6</b>			
Rio de Janeiro		118 979 752	48,2	48,2
Duque de Caxias		18 309 545	7,4	55,6
Campos dos Goytacazes		16 116 180	6,5	62,1
Volta Redonda		7 051 218	2,9	65,0
Niterói		6 884 677	2,8	67,8
<b>São Paulo (645 municípios)</b>	<b>35,3</b>			
São Paulo		263 177 148	36,2	36,2
Barueri		22 430 475	3,1	39,3
Guarulhos		21 615 314	3,0	42,3
Campinas		20 620 766	2,8	45,1
São Bernardo do Campo		19 448 018	2,7	47,8
<b>Paraná (399 municípios)</b>	<b>28,4</b>			
Curitiba		29 821 203	23,6	23,6
Araucária		7 023 743	5,5	29,1
São José dos Pinhais		6 796 402	5,4	34,5
Londrina		6 217 351	4,9	39,4
Foz do Iguaçu		4 853 331	3,8	43,2
<b>Santa Catarina (293 municípios)</b>	<b>25,1</b>			
Joinville		9 149 044	10,7	10,7
Florianópolis		6 259 393	7,3	18,1
Blumenau		5 516 256	6,5	24,5
Itajaí		5 268 999	6,2	30,7
Jaraguá do Sul		3 485 670	4,1	34,8
<b>Rio Grande do Sul (496 municípios)</b>	<b>22,5</b>			
Porto Alegre		27 977 351	19,4	19,4
Canoas		9 376 153	6,5	25,9
Caxias do Sul		8 422 381	5,8	31,7
Triunfo		4 799 641	3,3	35,0
Novo Hamburgo		3 726 442	2,6	37,6
<b>Mato Grosso do Sul ( 78 municípios)</b>	<b>52,4</b>			
Campo Grande		6 903 356	31,9	31,9
Dourados		1 807 047	8,3	40,2
Corumbá		1 492 877	6,9	47,1
Três Lagoas		1 033 744	4,8	51,9
Ponta Porã		500 246	2,3	54,2
<b>Mato Grosso (141 municípios)</b>	<b>37,6</b>			
Cuiabá		6 672 155	17,8	17,8
Rondonópolis		2 310 470	6,2	24,0
Várzea Grande		1 928 176	5,1	29,1
Primavera do Leste		1 303 335	3,5	32,6
Sorriso		1 253 357	3,3	35,9
<b>Goiás (246 municípios)</b>	<b>38,3</b>			
Goiânia		13 354 065	26,4	26,4
Anápolis		2 753 071	5,4	31,9
Catalão		2 538 840	5,0	36,9
Rio Verde		2 350 229	4,7	41,5
Aparecida de Goiânia		2 198 429	4,4	45,9

Fonte: IBGE, Diretoria de Pesquisas, Coordenação de Contas Nacionais.

Nota: Dados sujeitos a revisão.

O Estado do Amapá apresentou a maior concentração espacial de renda do País, onde os cinco maiores municípios participavam no PIB do estado com 88,5%, em 2005, seguido pelo Estado do Amazonas com 87,7%. Em outro extremo, encontravam-se os Estados de Minas Gerais e de Santa Catarina com a menor concentração espacial de renda, 34,7% e 34,8%, respectivamente.

### **Movimentos mais expressivos entre os municípios**

Nos parágrafos anteriores, procurou-se evidenciar a distribuição da renda entre os municípios do País. Para tanto, calculou-se o índice de Gini, elaborou-se uma distribuição de freqüência, definiu-se um indicador de desigualdade e determinou-se a participação dos cinco maiores municípios em cada Unidade da Federação. A seguir, apresentam-se os movimentos mais expressivos da economia, considerando o período 2002 a 2005 e o biênio 2004/2005. São apresentados os movimentos mais significativos de posição no País e os ganhos e perdas de participação relativa entre os municípios com maior participação no PIB.

Em primeiro lugar, detectou-se que os maiores ganhos de posição dos municípios no País, analisando o período 2002 a 2005, foram: Bom Jesus do Araguaia (Mato Grosso), Canaã dos Carajás (Pará), Baixa Grande do Ribeiro (Piauí), Centro Novo do Maranhão (Maranhão) e Ijaci (Minas Gerais).

Bom Jesus do Araguaia ganhou posição no País, de 4 681<sup>a</sup> para 2 618<sup>a</sup>, devido ao aumento da produção de soja e no crescimento da pecuária. O ganho de posição do Município de Canaã dos Carajás, de 2 457<sup>a</sup> para 424<sup>a</sup>, deveu-se a empreendimentos econômicos no segmento de mineração de cobre. No Município de Baixa Grande do Ribeiro, que passou da 4 190<sup>a</sup> para 2 173<sup>a</sup> posição, ocorreu aumento de produção de soja e arroz. Em Centro Novo do Maranhão, que avançou da 3 762<sup>a</sup> para a 1 809<sup>a</sup> posição, ocorreu ganho de posição em decorrência do aumento de produção do carvão vegetal e do efetivo de bovinos. Ijaci ganhou posição no País, passando de 3 460<sup>a</sup> para 1 528<sup>a</sup>, devido à instalação de uma fábrica de cimento.

Os movimentos mais significativos de posição no País podem ser observados no Gráfico 6.

Os Municípios Santana do Mundaú (Alagoas), Coxilha (Rio Grande do Sul), Boa Vista do Incra (Rio Grande do Sul), Machadinho (Rio Grande do Sul) e Quatro Irmãos (Rio Grande do Sul) apresentaram as maiores perdas de posição. Em Santana do Mundaú, ocorreu queda no valor de produção da laranja, em 2003. Em Coxilha, Boa Vista do Incra, Machadinho e Quatro Irmãos a perda de posição no País ocorreu devido à crise da agropecuária em 2005, principalmente pela quebra da safra de soja e de cereais.

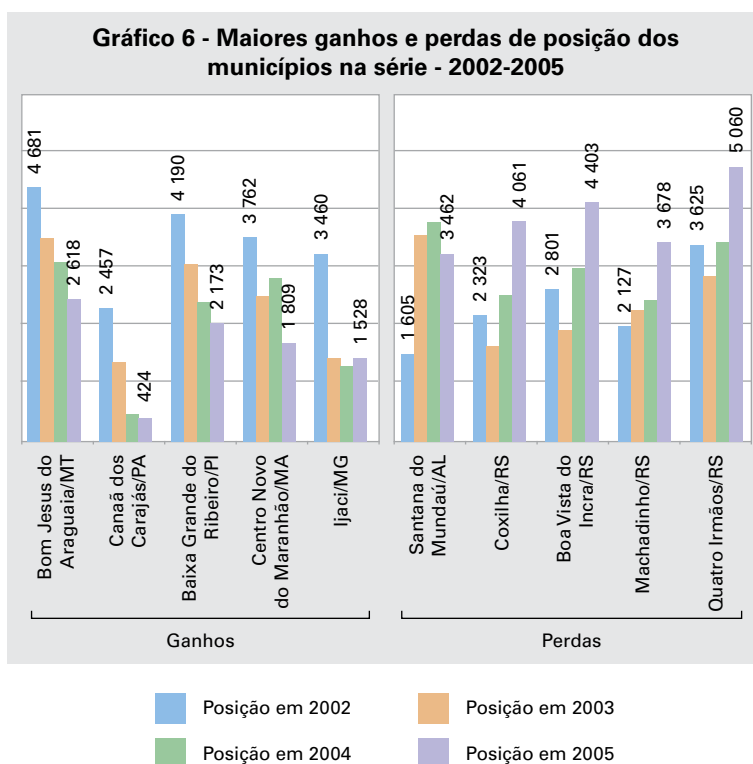

Fonte: IBGE, Diretoria de Pesquisas, Coordenação de Contas Nacionais.  
 Nota: Em 2005, dados sujeitos a revisão.

Repetindo-se a mesma análise, considerando o ganho de posição entre 2005 e 2004, tem-se: Confins (Minas Gerais), Centro Novo do Maranhão (Maranhão), Catas Altas (Minas Gerais), Campo do Tenente (Paraná) e Sático Dias (Bahia).

O Município de Confins apresentou a maior mudança de posto em 2005 relativamente a 2004, passando da posição 2 450<sup>a</sup> para 888<sup>a</sup>, devido ao impacto no transporte aéreo, com a transferência da maior parte dos vôos do Aeroporto da Pampulha, em Belo Horizonte, para o Aeroporto Internacional desse município. O ganho de posição do Município de Centro Novo do Maranhão, que passou de 3 014<sup>a</sup> para a posição 1 809<sup>a</sup>, foi explicitado anteriormente. Em Catas Altas ocorreu intensificação da extração de minério de ferro, com isso o município passou da 4 732<sup>a</sup> posição para 3 625<sup>a</sup>. Em Campo do Tenente ocorreu forte crescimento da extração vegetal, principalmente de madeira em toras, o que levou o município a avançar posições no País passando de 2 745<sup>a</sup> para 1 691<sup>a</sup>. Em Sático Dias, ocorreu incremento de produção de petróleo e a construção de um gasoduto levando o município a avançar posições no País passando de 3 347<sup>a</sup> para 2 459<sup>a</sup>.

Os Municípios de Boa Vista do Incra (de 3 190<sup>a</sup> para 4 403<sup>a</sup>), Coxilha (de 2 693<sup>a</sup> para 4 061<sup>a</sup>), Quatro Irmãos (de 3 676<sup>a</sup> para 5 060<sup>a</sup>), e Boa Vista do Cadeado (de 2 536<sup>a</sup> para 4 241<sup>a</sup>), todos pertencentes ao Estado do Rio Grande do Sul, tiveram as maiores perdas de posição de 2005 em relação a 2004. Isso ocorreu em função da crise da agropecuária no estado em decorrência da seca, principalmente, pela quebra da safra da soja e de cereais.

A análise dos ganhos e perdas na participação percentual do PIB de 2005 em relação a 2002 foi realizada considerando os municípios com pelo menos 0,5% do PIB nacional, o que correspondeu a 23 municípios que agregavam 39,8% do PIB do País. Nesta análise, verificou-se que os municípios que tiveram maior ganho percentual foram: Barueri (São Paulo), Campos dos Goytacazes (Rio de Janeiro), Vitória (Espírito Santo), Duque de Caxias (Rio de Janeiro), Osasco (São Paulo), Betim (Minas Gerais) e Manaus (Amazonas).

Barueri, município localizado na Região Metropolitana de São Paulo, além de intensa atividade industrial, destacou-se principalmente pela atividade de serviços nos segmentos: serviços de informação, comércio e serviços de intermediação financeira. Campos dos Goytacazes, onde se concentravam as atividades de exploração de petróleo e gás natural, foi beneficiado pela produção de petróleo e gás natural com crescimento de aproximadamente 15% no período.

Vitória vinha se destacando nos segmentos de tecnologia da informação e comunicação, desenvolvimento de *softwares* e prestação de serviços na área de informática e, também pelas atividades portuárias. Duque de Caxias, principal pólo de produção de derivados de petróleo do seu estado, ganhou participação no total do PIB do País em função, principalmente, das atividades da refinaria. Osasco, localizado na Região Metropolitana de São Paulo, tinha grande peso no segmento de intermediação financeira e, a indústria, apesar de menos relevante, melhorou consideravelmente em 2005, devido principalmente ao setor de montadoras e de autopeças.

Betim, pólo de desenvolvimento industrial, abrigava indústrias nos segmentos automobilístico, químico e metal-mecânico, além de uma refinaria. Em Manaus, estava concentrado o Pólo Industrial do Estado do Amazonas.

Os municípios que apresentaram as maiores perdas na participação percentual foram: Rio de Janeiro (Rio de Janeiro); São Paulo (São Paulo); São José dos Campos (São Paulo); Porto Alegre (Rio Grande do Sul); Belo Horizonte (Minas Gerais); Salvador (Bahia); Recife (Pernambuco); Goiânia (Goiás); e Fortaleza (Ceará). Todos estes municípios eram capitais, exceto São José dos Campos. Esse município foi fortemente influenciado pela performance da indústria aeroespacial. Esses resultados podem ser observados na Tabela 6.

Analisando os crescimentos na participação percentual ocorridos no biênio 2005-2004, e fazendo o mesmo corte pela participação percentual no PIB do País em 0,5%, encontraram-se 13 municípios com ganhos na participação relativa. Os maiores ganhos ocorreram em: São Paulo (São Paulo) (0,6%); Campos dos Goytacazes (Rio de Janeiro) (0,2%); Barueri (São Paulo) (0,2%); Vitória (Espírito Santo) (0,1%); Brasília (Distrito Federal) (0,1%); Campinas (São Paulo) (0,1%); e Guarulhos (São Paulo) (0,1%). O ganho de participação relativa do Município de São Paulo ocorreu devido ao fato de ser a capital do estado e concentrar a atividade de serviços. Como o estado teve aumento da sua participação no setor de serviços em relação ao ano anterior, de 64% para 66,5%, isso se refletiu diretamente na capital. A maior perda foi verificada no Município do Rio de Janeiro (Rio de Janeiro), correspondendo a 0,3%. O Estado do Rio de Janeiro, ao contrário de São Paulo, perdeu participação no setor de serviços em relação ao ano anterior, passando de 70,5% para 69,3%. O Município do Rio de Janeiro, capital do estado, absorvia a maior parte do valor adicionado dessa atividade.



**Tabela 6 - Participação relativa e diferença absoluta na participação relativa, segundo os municípios com pelo menos 0,5% do PIB - 2002-2005**

Municípios e Unidades da Federação	Participação no PIB (%)				Diferença absoluta 2002/2005 (%)
	2002	2003	2004	2005	
Barueri/SP	0,8	0,8	0,9	1,0	0,2
Campos dos Goytacazes/RJ	0,5	0,6	0,6	0,8	0,2
Vitória/ES	0,5	0,5	0,6	0,7	0,2
Duque de Caxias/RJ	0,8	0,8	0,9	0,9	0,1
Osasco/SP	0,8	0,8	0,8	0,9	0,1
Betim/MG	0,6	0,6	0,7	0,7	0,1
Manaus/AM	1,2	1,2	1,3	1,3	0,1
São Bernardo do Campo/SP	0,9	0,9	0,9	0,9	0,0
Guarulhos/SP	1,0	0,9	0,9	1,0	0,0
Curitiba/PR	1,4	1,4	1,4	1,4	0,0
Belém/PA	0,5	0,5	0,5	0,5	(-) 0,0
Santo André/SP	0,6	0,6	0,6	0,5	(-) 0,0
Campinas/SP	1,0	0,9	0,9	1,0	(-) 0,0
Brasília/DF	3,8	3,7	3,6	3,7	(-) 0,0
Fortaleza/CE	1,0	0,9	0,9	0,9	(-) 0,1
Goiânia/GO	0,7	0,6	0,6	0,6	(-) 0,1
Recife/PE	0,9	0,8	0,8	0,8	(-) 0,1
Salvador/BA	1,1	1,0	1,0	1,0	(-) 0,1
Belo Horizonte/MG	1,4	1,4	1,4	1,3	(-) 0,1
Porto Alegre/RS	1,4	1,3	1,3	1,3	(-) 0,1
São José dos Campos/SP	1,0	0,8	0,9	0,8	(-) 0,2
São Paulo/SP	12,8	12,4	11,7	12,3	(-) 0,5
Rio de Janeiro/RJ	6,2	5,6	5,8	5,5	(-) 0,6

Fonte: IBGE, Diretoria de Pesquisas, Coordenação de Contas Nacionais.

Nota: Em 2005, dados sujeitos a revisão.

## Municípios das capitais

Com relação à participação das capitais na economia brasileira, o Município de São Paulo (São Paulo) ocupou a primeira posição em termos de contribuição ao PIB do País, enquanto Palmas (Tocantins) ocupou o último lugar, em 2005. A Tabela 7 mostra o PIB das capitais, a posição da capital dentro do estado e a posição da capital no Brasil, e pode-se observar que Florianópolis (Santa Catarina) era a única capital que não ocupava a primeira posição dentro do seu estado. Em Santa Catarina, o maior município em toda série foi Joinville, o mais populoso do estado e que faz parte do pólo metal-mecânico catarinense.

**Tabela 7 - PIB dos Municípios das Capitais por posição em relação às Capitais, à Unidade da Federação e ao País - 2005**

Municípios das Capitais e Unidades da Federação	PIB (1 000 R\$)	Posição em relação		
		Às Capitais	À Unidade da Federação	Ao País
São Paulo/SP	263 177 148	1º	1º	1º
Rio de Janeiro/RJ	118 979 752	2º	1º	2º
Brasília/DF	80 516 682	3º	1º	3º
Curitiba/PR	29 821 203	4º	1º	4º
Belo Horizonte/MG	28 386 694	5º	1º	5º
Porto Alegre/RS	27 977 351	6º	1º	6º
Manaus/AM	27 214 213	7º	1º	7º
Salvador/BA	22 145 303	8º	1º	9º
Fortaleza/CE	19 734 557	9º	1º	12º
Recife/PE	16 664 468	10º	1º	17º
Vitória/ES	14 993 650	11º	1º	19º
Goiânia/GO	13 354 065	12º	1º	21º
Belém/PA	11 277 415	13º	1º	23º
São Luís/MA	9 340 944	14º	1º	29º
Natal/RN	7 038 816	15º	1º	39º
Campo Grande/MS	6 903 356	16º	1º	41º
Cuiabá/MT	6 672 155	17º	1º	44º
Florianópolis/SC	6 259 393	18º	2º	48º
Maceió/AL	6 114 507	19º	1º	50º
Teresina/PI	5 245 724	20º	1º	58º
João Pessoa/PB	5 024 604	21º	1º	60º
Aracaju/SE	5 021 660	22º	1º	61º
Porto Velho/RO	3 656 512	23º	1º	84º
Macapá/AP	2 825 458	24º	1º	104º
Rio Branco/AC	2 371 307	25º	1º	131º
Boa Vista/RR	2 265 603	26º	1º	137º
Palmas/TO	1 733 265	27º	1º	178º

Fonte: IBGE, Diretoria de Pesquisas, Coordenação de Contas Nacionais.

Nota: Dados sujeitos a revisão.

Comparando as capitais entre os anos 2004 e 2005, observa-se que as cinco primeiras posições foram mantidas. As capitais da Bahia, do Ceará, de Pernambuco, do Maranhão e do Tocantins permanecem nas mesmas posições durante todo o período. Os movimentos das demais capitais são sempre suaves e são explicados pelo desempenho estadual devido à concentração da atividade econômica. O conjunto das capitais brasileiras representava 34,7% da renda nacional. Sendo que as capitais da Região Norte foram responsáveis por 2,4% desse montante, as da Região Nordeste, 4,5%, as da Região Sudeste, 19,8%, as da Região Sul, 3,0% e as capitais da Região Centro-Oeste por 5,0%.

Calculou-se a participação do PIB de cada capital em relação ao PIB do País e em relação ao PIB da respectiva Unidade da Federação. Esses resultados estão apresentados nas Quadros 2 e 3, respectivamente. Manteve-se as mesmas cores para todas as Unidades da Federação que pertencem a uma mesma região geográfica. De modo geral, observa-se a concentração das capitais dos estados das Regiões Sudeste e Sul na parte superior do Quadro 2 e as das Regiões Norte e Nordeste na parte inferior, durante todo o período considerado.

O Quadro 3 mostra a dependência dos estados das Regiões Norte e Nordeste e das suas respectivas capitais. O Estado de Santa Catarina era o estado mais autônomo enquanto o Estado do Amazonas era o mais dependente. Salienta-se que a economia do Estado do Rio de Janeiro, apesar do desenvolvimento econômico do Norte Fluminense, ainda era bastante dependente. A capital do Estado de Tocantins destacava-se por ter comportamento distinto das demais capitais da Região Norte.

**Quadro 2 - Participação relativa do PIB em relação ao PIB do País, segundo a posição ocupada pelas Capitais - 2002-2005**

2002		2003		2004		2005	
São Paulo	12,8	São Paulo	12,4	São Paulo	11,7	São Paulo	12,3
Rio de Janeiro	6,2	Rio de Janeiro	5,6	Rio de Janeiro	5,8	Rio de Janeiro	5,5
Brasília	3,8	Brasília	3,7	Brasília	3,6	Brasília	3,7
Belo Horizonte	1,4	Curitiba	1,4	Curitiba	1,4	Curitiba	1,4
Porto Alegre	1,4	Belo Horizonte	1,4	Belo Horizonte	1,4	Belo Horizonte	1,3
Curitiba	1,4	Porto Alegre	1,3	Manaus	1,3	Porto Alegre	1,3
Manaus	1,2	Manaus	1,2	Porto Alegre	1,3	Manaus	1,3
Salvador	1,1	Salvador	1,0	Salvador	1,0	Salvador	1,0
Fortaleza	1,0	Fortaleza	0,9	Fortaleza	0,9	Fortaleza	0,9
Recife	0,9	Recife	0,8	Recife	0,8	Recife	0,8
Goiânia	0,7	Goiânia	0,6	Goiânia	0,6	Vitória	0,7
Belém	0,5	Belém	0,5	Vitória	0,6	Goiânia	0,6
Vitória	0,5	Vitória	0,5	Belém	0,5	Belém	0,5
São Luís	0,4	São Luís	0,4	São Luís	0,4	São Luís	0,4
Campo Grande	0,3	Campo Grande	0,3	Cuiabá	0,4	Natal	0,3
Natal	0,3	Natal	0,3	Campo Grande	0,3	Campo Grande	0,3
Florianópolis	0,3	Cuiabá	0,3	Natal	0,3	Cuiabá	0,3
Cuiabá	0,3	Florianópolis	0,3	Maceió	0,3	Florianópolis	0,3
Maceió	0,3	Maceió	0,3	Florianópolis	0,3	Maceió	0,3
Aracaju	0,3	Teresina	0,3	Teresina	0,2	Teresina	0,2
João Pessoa	0,3	João Pessoa	0,2	Aracaju	0,2	João Pessoa	0,2
Teresina	0,3	Aracaju	0,2	João Pessoa	0,2	Aracaju	0,2
Macapá	0,2	Porto Velho	0,2	Porto Velho	0,2	Porto Velho	0,2
Porto Velho	0,1	Macapá	0,1	Macapá	0,1	Macapá	0,1
Boa Vista	0,1	Boa Vista	0,1	Rio Branco	0,1	Rio Branco	0,1
Rio Branco	0,1	Rio Branco	0,1	Boa Vista	0,1	Boa Vista	0,1
Palmas	0,1	Palmas	0,1	Palmas	0,1	Palmas	0,1

Fonte: IBGE, Diretoria de Pesquisas, Coordenação de Contas Nacionais.

Nota: Em 2005, dados sujeitos a revisão.

**Quadro 3 - Participação relativa do PIB em relação ao PIB da Unidade da Federação segundo a posição ocupada pelas Capitais - 2002-2005**

2002		2003		2004		2005	
Brasília	100,0	Brasília	100,0	Brasília	100,0	Brasília	100,0
Manaus	81,7	Manaus	82,6	Manaus	84,0	Manaus	81,6
Boa Vista	68,9	Boa Vista	69,6	Boa Vista	69,1	Boa Vista	71,3
Macapá	67,6	Macapá	66,5	Macapá	65,8	Macapá	64,7
Rio Branco	54,5	Rio Branco	52,7	Rio Branco	54,0	Rio Branco	52,9
Rio de Janeiro	53,1	Rio de Janeiro	50,9	Rio de Janeiro	50,5	Fortaleza	48,2
Teresina	50,3	Teresina	49,0	Fortaleza	47,6	Rio de Janeiro	48,2
Fortaleza	49,9	Fortaleza	47,7	Teresina	45,8	Teresina	47,2
Aracaju	43,7	Maceió	42,1	Maceió	44,0	Maceió	43,3
Maceió	42,3	Natal	38,6	Natal	38,0	Natal	39,4
Natal	37,7	São Paulo	36,5	São Luís	37,3	Aracaju	37,4
São Paulo	36,9	Aracaju	35,3	Aracaju	36,7	São Luís	36,9
São Luís	36,3	São Luís	35,1	São Paulo	35,3	São Paulo	36,2
Recife	35,8	Recife	34,1	Recife	33,6	Recife	33,4
Campo Grande	31,7	Belém	29,9	Campo Grande	30,1	Campo Grande	31,9
João Pessoa	31,4	João Pessoa	29,7	Belém	29,2	Vitória	31,8
Belém	30,4	Campo Grande	28,6	João Pessoa	29,1	João Pessoa	29,8
Vitória	28,4	Porto Velho	27,5	Vitória	29,0	Belém	28,8
Porto Velho	27,5	Vitória	26,8	Porto Velho	27,4	Porto Velho	28,3
Salvador	27,1	Goiânia	25,1	Goiânia	25,6	Goiânia	26,4
Goiânia	27,0	Salvador	24,8	Salvador	25,1	Salvador	24,4
Curitiba	23,2	Curitiba	22,1	Curitiba	22,3	Curitiba	23,6
Palmas	21,8	Cuiabá	18,6	Cuiabá	19,0	Porto Alegre	19,4
Cuiabá	20,7	Porto Alegre	18,1	Palmas	18,5	Palmas	19,1
Porto Alegre	19,9	Palmas	17,8	Porto Alegre	17,8	Cuiabá	17,8
Belo Horizonte	16,5	Belo Horizonte	15,7	Belo Horizonte	15,3	Belo Horizonte	14,7
Florianópolis	7,9	Florianópolis	7,4	Florianópolis	7,0	Florianópolis	7,3

Fonte: IBGE, Diretoria de Pesquisas, Coordenação de Contas Nacionais.

Nota: Em 2005, dados sujeitos a revisão.

## Produto Interno Bruto *per capita*

O Produto Interno Bruto *per capita* de cada município foi estimado pelo quociente entre o valor do PIB do município por sua população residente. Para a população, foi utilizada a estimativa encaminhada pelo IBGE ao Tribunal de Contas da União - TCU, em outubro de 2005, feita com a data de referência de 1º de julho de 2005.

É relevante salientar que nem toda a renda gerada dentro da área do município foi apropriada pela população residente. A geração da renda e o consumo não são necessariamente realizados em um mesmo município. O Cartograma 3 foi construído de maneira a permitir a comparação entre os PIBs *per capita* dos municípios e o PIB *per capita* brasileiro que, em 2005, foi de R\$ 11 658. Deste modo, os tons de amarelo foram atribuídos aos municípios com PIB *per capita* inferior ao nacional, e os tons de verde foram designados para representar os municípios com PIB *per capita* superior ao nacional. A referência foi o PIB *per capita* brasileiro, quanto mais distante o município se encontrava deste valor mais forte era a tonalidade.

Cartograma 3 - Produto Interno Bruto *per capita* municipal - 2005

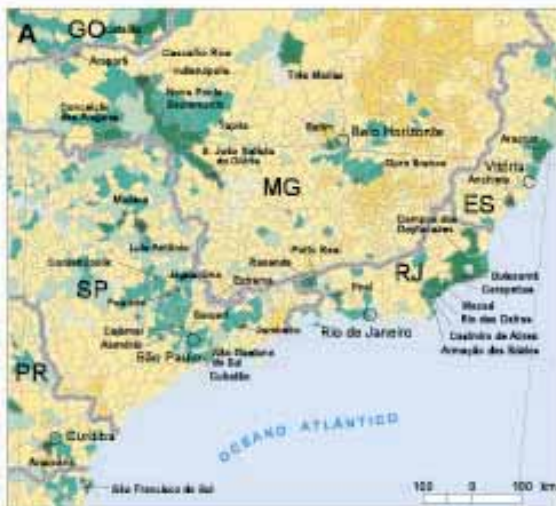
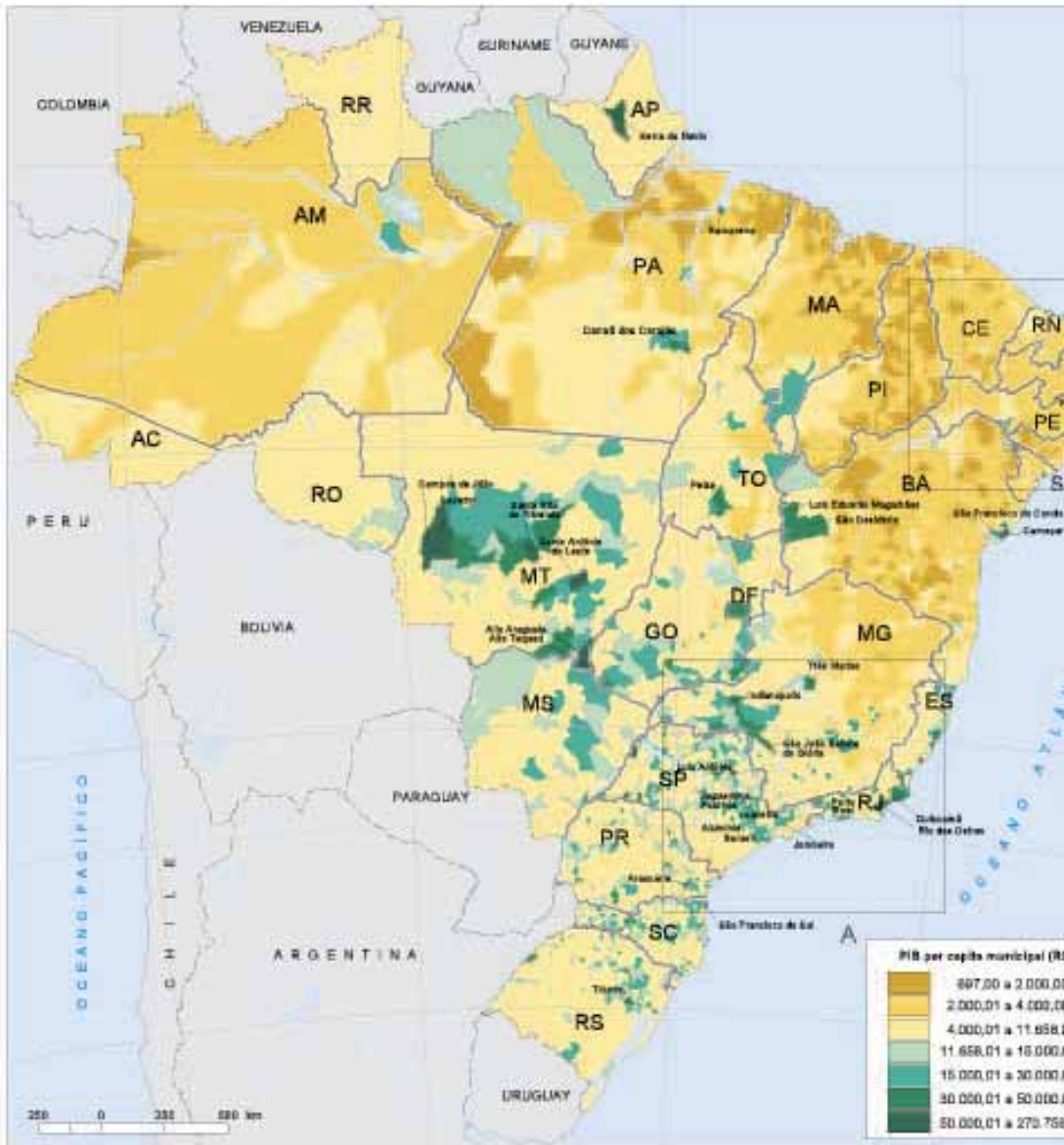

Fontes: IBGE, Diretoria de Pesquisas, Coordenação de Contas Nacionais e Diretoria de Geociências, Coordenação de Geografia.

Os municípios que apresentaram os dez maiores PIBs *per capita* do País em 2005 foram: Cascalho Rico (Minas Gerais); Araporá (Minas Gerais); São Francisco do Conde (Bahia); Triunfo (Rio Grande do Sul); Porto Real (Rio de Janeiro); Fronteira (Minas Gerais); Paulínia (São Paulo); Ouroeste (São Paulo); Alto Taquari (Mato Grosso); e Santo Antônio do Leste (Mato Grosso). A Tabela 8 apresenta a evolução do PIB *per capita* ao longo da série dos dez maiores municípios, ordenado pelo ano de 2005.

**Tabela 8 - Posição dos 10 maiores municípios em relação ao PIB *per capita*, população total e participação relativa - 2002-2005**

Municípios e Unidades da Federação	Posição dos 10 maiores municípios em relação ao PIB <i>per capita</i>				População em 2005 (1)	
	2002	2003	2004	2005	Total	Participação relativa (%)
Cascalho Rico/MG	5º	2º	1º	1º	2 618	0,001
Araporá/MG	4º	4º	2º	2º	5 897	0,003
São Francisco do Conde/BA	1º	1º	4º	3º	30 069	0,016
Triunfo/RS	2º	3º	3º	4º	24 824	0,014
Porto Real/RJ	6º	6º	5º	5º	14 820	0,008
Fronteira/MG	15º	12º	11º	6º	9 727	0,005
Paulínia/SP	3º	5º	10º	7º	60 486	0,033
Ouroeste/SP	7º	7º	12º	8º	7 134	0,004
Alto Taquari/MT	28º	11º	8º	9º	5 392	0,003
Santo Antônio do Leste/MT	14º	10º	9º	10º	2 165	0,001

Fonte: IBGE, Diretoria de Pesquisas, Coordenação de Contas Nacionais.

Nota: Em 2005, dados sujeitos a revisão.

(1) População estimada para 1º de julho, série revisada.

No Município de Cascalho Rico, situado na região do Triângulo Mineiro, encontrava-se a terceira maior hidroelétrica do seu estado com capacidade instalada de 1 192 *megawatts*. Esse município possuía também uma unidade industrial que atuava no setor de resfriamento, preparação e fabricação de produtos derivados do leite e, além disto, era um município com baixa concentração populacional, possuindo somente 2 618 habitantes. Araporá, município de baixa densidade demográfica, também localizado na região do Triângulo Mineiro, possuía a maior hidroelétrica do seu estado com capacidade instalada de 2 082 *megawatts* e, em relação ao ano anterior, ocorreu aumento na geração de energia. São Francisco do Conde abrigava a segunda maior refinaria em capacidade instalada de refino do País (323 mil barris/dia, em 2005). O Município de Triunfo, sede de um pólo petroquímico importante e pertencente à Região Metropolitana de Porto Alegre (Rio Grande do Sul) era um município com baixa densidade populacional. No Município de Porto Real, também de pequeno porte populacional, verificou-se um grande crescimento da indústria automobilística a partir de 2001.

Em Fronteira, situado na região do Triângulo Mineiro, localizava-se a segunda maior hidroelétrica do seu estado com capacidade instalada de 1 440 *megawatts*. No Município de Paulínia, estava localizada a refinaria com a maior capacidade instalada de refino do País (365 mil barris/dia, em 2005). Ouroeste, localizado a noroeste do

estado, possuía unidade geradora de energia elétrica, com capacidade instalada de 1396 *megawatts*. O Município de Alto Taquari, grande produtor de soja e algodão, destacava-se pelo comércio de produtos agropecuários. Sua economia foi impulsionada pela construção de uma ferrovia no estado, como ainda pela instalação de grandes empresas comercializadoras de produtos agropecuários e, também, empresas que atuavam no ramo de petróleo. Santo Antônio do Leste apresentava baixa concentração populacional e tinha como principal atividade econômica a produção de milho e soja. O Gráfico 7 ilustra esses resultados.

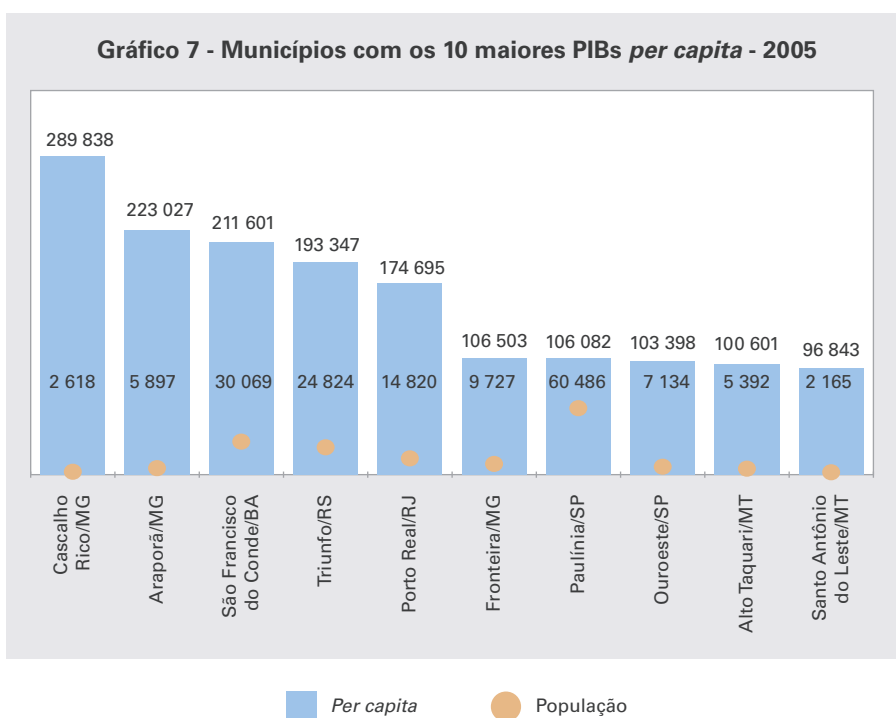

Fonte: IBGE, Diretoria de Pesquisas, Coordenação de Contas Nacionais.

Nota: Dados sujeitos a revisão.

O Município de Mirante (Bahia) possuía, em 2005, o menor PIB *per capita* entre os 5 564 municípios brasileiros, R\$ 1 204,07. Esse município tinha aproximadamente 62% da sua economia dependente da administração pública. Os 56 municípios com PIB *per capita* inferior a R\$ 1 609,52, isto é, 1% dos menores municípios em relação ao PIB *per capita*, estavam localizados no Estado do Pará (9) e na Região Nordeste do País, no Maranhão (16), no Piauí (14), no Ceará (4), em Alagoas (1) e na Bahia (12).

Com relação aos municípios das capitais, destacaram-se Vitória (Espírito Santo) com o maior PIB *per capita*, seguido de Brasília (Distrito Federal), São Paulo (São Paulo), Porto Alegre (Rio Grande do Sul) e Rio de Janeiro (Rio de Janeiro). Nota-se que apesar de Vitória ter o PIB *per capita* mais alto dentre as capitais, foi o segundo maior PIB *per capita* dentro do seu estado, atrás do Município de Anchieta. Esses resultados são apresentados na Tabela 9.

**Tabela 9 - População e PIB *per capita*,  
segundo Municípios das Capitais - 2002-2005**

Municípios das Capitais e Unidades da Federação	2002		2003	
	População (1 000 hab.) (1)	PIB <i>per capita</i> (R\$)	População (1 000 hab.) (1)	PIB <i>per capita</i> (R\$)
Vitória/ES	302	25 205	306	27 233
Brasília/DF	2 180	25 747	2 231	28 282
São Paulo/SP	10 661	17 734	10 750	19 669
Porto Alegre/RS	1 392	15 111	1 404	16 018
Rio de Janeiro/RJ	5 966	15 242	6 009	15 923
Curitiba/PR	1 666	12 313	1 696	14 259
Manaus/AM	1 513	11 765	1 557	13 260
Florianópolis/SC	367	12 043	377	13 051
Cuiabá/MT	506	8 567	516	10 072
Belo Horizonte/MG	2 301	9 141	2 326	10 020
Goiânia/GO	1 143	8 837	1 162	9 267
Recife/PE	1 459	8 661	1 473	9 113
Aracaju/SE	479	8 637	485	7 918
Porto Velho/RO	353	6 063	360	7 446
São Luís/MA	920	6 102	940	6 905
Boa Vista/RR	220	7 259	227	8 389
Campo Grande/MS	703	6 830	719	7 675
Natal/RN	743	6 199	755	6 923
Palmas/TO	170	7 189	183	7 049
Fortaleza/CE	2 248	6 415	2 291	6 788
Salvador/BA	2 547	6 464	2 588	6 541
Belém/PA	1 338	5 838	1 361	6 538
Macapá/AP	316	7 031	329	6 934
Rio Branco/AC	279	5 603	287	6 063
João Pessoa/PB	627	6 239	638	6 582
Maceió/AL	846	4 904	865	5 452
Teresina/PI	749	4 984	762	5 640

Municípios das Capitais e Unidades da Federação	2004		2005	
	População (1 000 hab.) (1)	PIB <i>per capita</i> (R\$)	População (1 000 hab.) (1)	PIB <i>per capita</i> (R\$)
Vitória/ES	310	37 695	313	47 855
Brasília/DF	2 282	30 992	2 333	34 510
São Paulo/SP	10 839	20 943	10 928	24 083
Porto Alegre/RS	1 416	17 345	1 429	19 582
Rio de Janeiro/RJ	6 051	18 605	6 094	19 524
Curitiba/PR	1 727	15 811	1 758	16 964
Manaus/AM	1 593	15 995	1 645	16 547
Florianópolis/SC	387	13 992	397	15 776
Cuiabá/MT	525	13 370	534	12 499
Belo Horizonte/MG	2 351	11 570	2 375	11 951
Goiânia/GO	1 181	10 422	1 201	11 119
Recife/PE	1 487	9 938	1 501	11 102
Aracaju/SE	492	9 069	499	10 071
Porto Velho/RO	381	8 100	374	9 779
São Luís/MA	959	8 403	979	9 543
Boa Vista/RR	236	8 220	242	9 355
Campo Grande/MS	734	8 658	750	9 207
Natal/RN	766	7 721	778	9 047
Palmas/TO	188	8 159	208	8 326
Fortaleza/CE	2 333	7 529	2 375	8 309
Salvador/BA	2 632	7 557	2 674	8 283
Belém/PA	1 386	7 494	1 406	8 022
Macapá/AP	326	7 751	355	7 950
Rio Branco/AC	286	7 439	306	7 756
João Pessoa/PB	649	6 737	661	7 604
Maceió/AL	884	6 418	903	6 768
Teresina/PI	775	5 798	789	6 650

Fonte: IBGE, Diretoria de Pesquisas, Coordenação de Contas Nacionais.

Nota: Em 2005, dados sujeitos a revisão.

(1) População estimada para 1º de julho, série revisada.



O Quadro 4 apresenta o PIB *per capita* das capitais brasileiras, em 2005, em relação ao PIB *per capita* do Brasil. São utilizadas as mesmas cores para as Unidades da Federação que compõem uma mesma região geográfica. Pode-se notar que todas as capitais das Regiões Sudeste e Sul apresentaram PIB *per capita* superior ao brasileiro enquanto, na Região Nordeste, nenhuma capital apresentou PIB *per capita* superior ao nacional. Nas Regiões Norte e Centro-Oeste, as únicas capitais que tiveram PIB *per capita* superior ao brasileiro foram Manaus (Amazonas), Brasília (Distrito Federal) e Cuiabá (Mato Grosso).

**Quadro 4 - Coeficiente entre o PIB *per capita* dos Municípios das Capitais e o PIB *per capita* do País - 2002 - 2005**

2002	2003	2004	2005
Brasília 3,1	Brasília 3,0	Vitória 3,5	Vitória 4,1
Vitória 3,0	Vitória 2,9	Brasília 2,9	Brasília 3,0
São Paulo 2,1	São Paulo 2,1	São Paulo 2,0	São Paulo 2,1
Rio de Janeiro 1,8	Porto Alegre 1,7	Rio de Janeiro 1,7	Porto Alegre 1,7
Porto Alegre 1,8	Rio de Janeiro 1,7	Porto Alegre 1,6	Rio de Janeiro 1,7
Curitiba 1,5	Curitiba 1,5	Manaus 1,5	Curitiba 1,5
Florianópolis 1,4	Manaus 1,4	Curitiba 1,5	Manaus 1,4
Manaus 1,4	Florianópolis 1,4	Florianópolis 1,3	Florianópolis 1,4
Belo Horizonte 1,1	Cuiabá 1,1	Cuiabá 1,3	Cuiabá 1,1
Goiânia 1,1	Belo Horizonte 1,1	Belo Horizonte 1,1	Belo Horizonte 1,0
Recife 1,0	Goiânia 1,0	Goiânia 1,0	Goiânia 1,0
Aracaju 1,0	Recife 1,0	Recife 0,9	Recife 1,0
Cuiabá 1,0	Boa Vista 0,9	Aracaju 0,8	Aracaju 0,9
Boa Vista 0,9	Aracaju 0,8	Campo Grande 0,8	Porto Velho 0,8
Palmas 0,9	Campo Grande 0,8	São Luís 0,8	São Luís 0,8
Macapá 0,8	Porto Velho 0,8	Boa Vista 0,8	Boa Vista 0,8
Campo Grande 0,8	Palmas 0,7	Palmas 0,8	Campo Grande 0,8
Salvador 0,8	Macapá 0,7	Porto Velho 0,8	Natal 0,8
Fortaleza 0,8	Natal 0,7	Macapá 0,7	Palmas 0,7
João Pessoa 0,7	São Luís 0,7	Natal 0,7	Fortaleza 0,7
Natal 0,7	Fortaleza 0,7	Salvador 0,7	Salvador 0,7
São Luís 0,7	João Pessoa 0,7	Fortaleza 0,7	Belém 0,7
Porto Velho 0,7	Salvador 0,7	Belém 0,7	Macapá 0,7
Belém 0,7	Belém 0,7	Rio Branco 0,7	Rio Branco 0,7
Rio Branco 0,7	Rio Branco 0,6	João Pessoa 0,6	João Pessoa 0,7
Teresina 0,6	Teresina 0,6	Maceió 0,6	Maceió 0,6
Maceió 0,6	Maceió 0,6	Teresina 0,5	Teresina 0,6

Fonte: IBGE, Diretoria de Pesquisas, Coordenação de Contas Nacionais.

Nota: Em 2005, dados sujeitos a revisão.

Aplicando o indicador relativo à Tabela 4 para a variável PIB *per capita*, constata-se que o PIB *per capita* dos 10% dos municípios com os maiores PIB *per capita* foi 6,7 vezes maior do que os 50% dos municípios com os menores PIB *per capita*. Esses resultados estão apresentados na Tabela 10.

**Tabela 10 - Relação entre o PIB *per capita* dos 10% dos municípios com os maiores PIBs *per capita* com os 50% dos municípios com os menores PIBs *per capita*, segundo Grandes Regiões - 2002-2005**

Grandes Regiões	2002	2003	2004	2005
<b>Brasil</b>	<b>6,8</b>	<b>6,7</b>	<b>6,8</b>	<b>6,7</b>
Norte	4,9	5,3	6,2	5,7
Nordeste	4,3	4,2	4,3	4,3
Sudeste	4,6	4,5	4,5	4,7
Sul	3,1	3,3	3,2	3,2
Centro-Oeste	6,7	6,6	6,5	6,5

Fonte: IBGE, Diretoria de Pesquisas, Coordenação de Contas Nacionais.

Nota: Em 2005, dados sujeitos a revisão.

A Região Sul apresentava os menores indicadores dentre as regiões, em toda a série. Na Região Centro-Oeste, o indicador, em 2005, era de 6,5, o mais alto ao longo da série.

**Tabela 11 - Distribuição do PIB *per capita* pelos quartis, segundo Grandes Regiões - 2005**

Grandes Regiões	Mínimo	1º quartil	2º quartil	3º quartil	Máximo	Coefficiente de assimetria de Bowley
<b>Brasil</b>	<b>1 204</b>	<b>2 947</b>	<b>5 660</b>	<b>8 874</b>	<b>289 838</b>	<b>0,08</b>
Norte	1 324	2 861	4 493	6 708	51 344	0,15
Nordeste	1 204	2 207	2 635	3 256	211 601	0,18
Sudeste	1 756	4 718	6 991	10 302	289 838	0,19
Sul	3 467	6 828	8 484	11 372	193 347	0,27
Centro-oeste	2 099	5 537	7 653	11 084	100 601	0,24

Fonte: IBGE, Diretoria de Pesquisas, Coordenação de Contas Nacionais.

Nota: Dados sujeitos a revisão.

As informações fornecidas pelas Tabelas 10 e 11 permitem elaborar um quadro mais claro da distribuição da renda *per capita* das regiões geográficas do País. A dispersão da renda (Tabela 10), em conjunto com as medidas de posição e com uma medida de assimetria (Tabela 11), permite distinguir as diferenças regionais em relação à distribuição da renda no País.

O Gráfico 8 apresenta o *Box Plot* do PIB *per capita* para cada uma das regiões geográficas. Esse gráfico permite visualizar os resultados da Tabela 11. Optou-se por retirar todos os valores superiores ao terceiro quartil mais uma vez e meia a diferença interquartilica de modo a facilitar a visualização da distribuição entre as regiões. Desse modo o gráfico representa 96% dos municípios da Região Norte, 90% dos municípios da Região Nordeste, 92% dos municípios da Região Sudeste, 94% dos municípios da Região Sul e 91% dos municípios da Região Centro-Oeste.

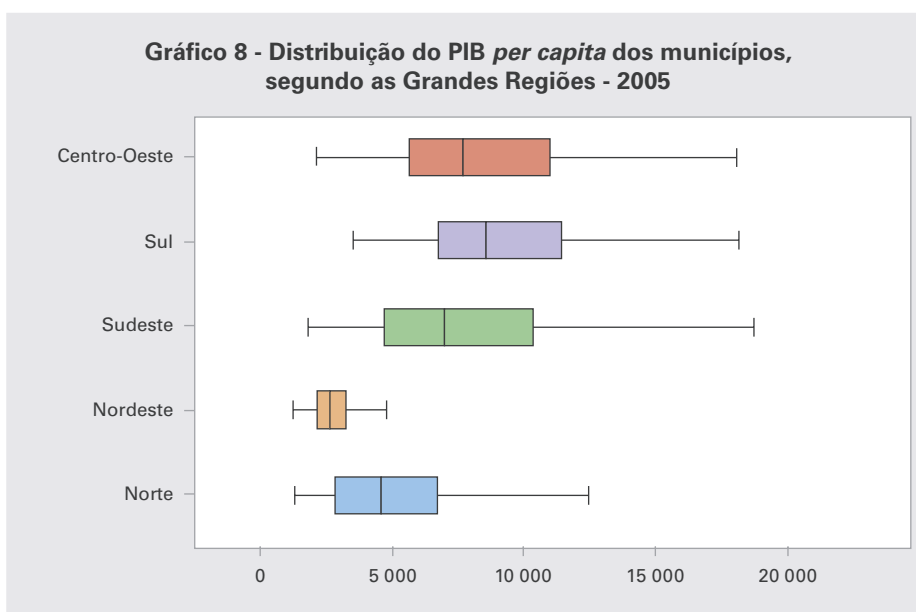

Fonte: IBGE, Diretoria de Pesquisas, Coordenação de Contas Nacionais.

Nota: Dados sujeitos a revisão.

A Região Sul possuía a maior mediana da renda *per capita* dentre todas as regiões do País; ainda, esta renda *per capita* mediana era, aproximadamente, uma vez e meia a mediana da renda nacional. Observa-se, também, que o terceiro quartil da renda *per capita* da Região Nordeste era menor que o mínimo da Região Sul do País, ou seja, o PIB *per capita* mínimo da Região Sul era superior ao PIB *per capita* de  $\frac{3}{4}$  dos municípios da Região Nordeste. Os quartis das Regiões Norte e Nordeste eram sempre menores que os obtidos para o Brasil, ao contrário do que acontece com as demais regiões. A Região Nordeste possuía os menores valores para os três quartis da distribuição. As Regiões Sul e Centro-Oeste apresentaram maior assimetria. Todas as regiões apresentaram coeficientes de assimetria positivos. Quanto maior este coeficiente significa grande parte dos municípios com PIB *per capita* baixo e uma pequena parte com PIB *per capita* elevado.

## Valor adicionado dos principais setores de atividade econômica

A seguir, destacam-se alguns resultados do valor adicionado dos principais setores de atividade econômica. Para cada setor de atividade, é apresentada a curva de Lorenz, o índice de Gini, a distribuição de freqüência acumulada e os mais expressivos ganhos e perdas na participação percentual do País.

## Valor adicionado da agropecuária

A curva de Lorenz, para o valor adicionado da agropecuária, evidencia a concentração deste setor na economia nacional. Ressalta-se que a atividade agropecuária, quando comparada aos demais setores de atividade econômica, foi a menos concentrada. O Gráfico 9 apresenta a curva de Lorenz para o valor adicionado da agropecuária. O índice de Gini no Brasil, em 2005, para essa atividade, foi de 0,57. O mais alto valor do índice de Gini foi observado na Bahia (0,60) e o mais baixo em Rondônia (0,28).

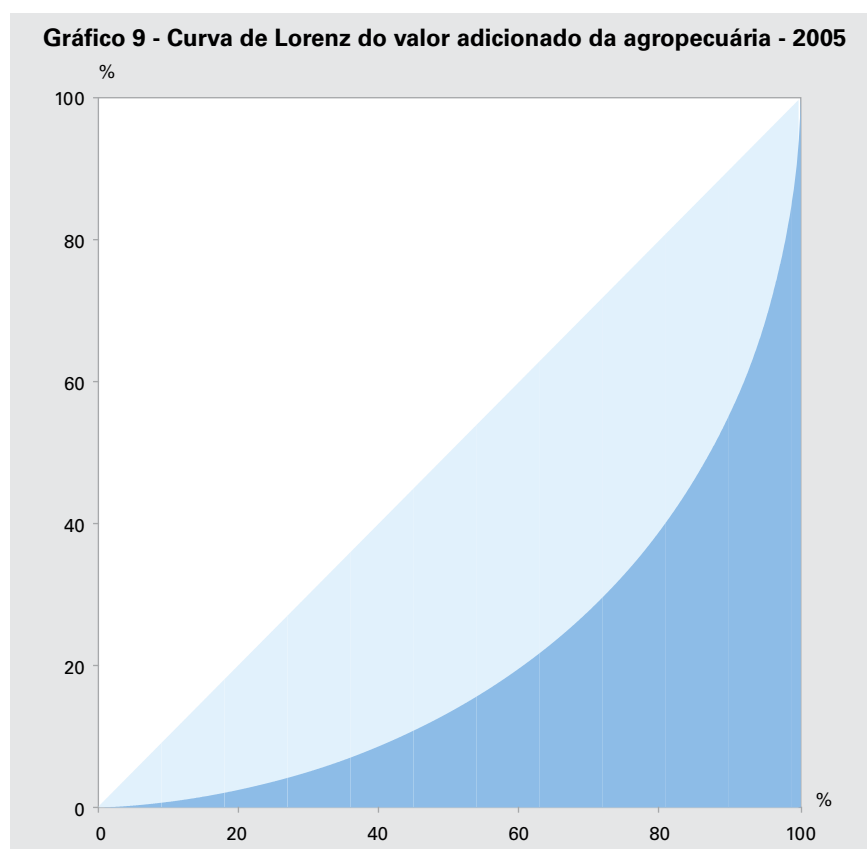

O Cartograma 4 mostra que os municípios de Mato Grosso e os do oeste baiano concentravam os maiores valores adicionados da agropecuária. Nos Estados de Goiás e Minas Gerais mais de 20% dos municípios encontravam-se nas três maiores faixas. Também se observa que as áreas com menor valor adicionado da agropecuária estavam localizadas nos Estados do Piauí, onde 70% dos municípios encontravam-se na faixa inferior da distribuição, Paraíba, com 65% e Rio Grande do Norte, com 60%.

Cartograma 4 - Valor adicionado bruto da agropecuária municipal - 2005



Fontes: IBGE, Diretoria de Pesquisas, Coordenação de Contas Nacionais e Diretoria de Geociências, Coordenação de Geografia.

A Tabela 12 mostra a distribuição do número de municípios e da população, segundo faixas de participação relativa<sup>12</sup> no valor adicionado da agropecuária do País, para os anos 2002 a 2005. Observa-se que, em 2004, 165 municípios agregavam 25% do valor adicionado da agropecuária do Brasil, e em 2005, 183 municípios. 652 municípios brasileiros agregavam apenas 1% do valor adicionado da agropecuária.

**Tabela 12 - Número de municípios e participação relativa dos municípios e da população, segundo as faixas de participação relativa no valor adicionado da agropecuária do País - 2002-2005**

Faixas de participação relativa no valor adicionado da agropecuária do País	Número de municípios	Participação relativa (%)		Número de municípios acumulados	Participação relativa acumulada (%)	
		Dos municípios	Da população (1)		Dos municípios	Da população (1)
<b>2002</b>						
Até 25%	197	3,5	8,9	197	3,5	8,9
De 25% a 50%	525	9,4	15,8	722	13,0	24,8
De 50% a 75%	1 104	19,9	28,7	1 826	32,8	53,5
De 75% a 95%	2 043	36,7	27,7	3 869	69,6	81,2
De 95% a 99%	1 020	18,3	9,1	4 889	87,9	90,3
De 99% a 100%	671	12,1	9,7	5 560	100,0	100,0
<b>2003</b>						
Até 25%	193	3,5	7,9	193	3,5	7,9
De 25% a 50%	536	9,6	13,0	729	13,1	20,8
De 50% a 75%	1 101	19,8	22,2	1 830	32,9	43,0
De 75% a 95%	2 035	36,6	36,5	3 865	69,5	79,5
De 95% a 99%	1 028	18,5	10,4	4 893	88,0	89,9
De 99% a 100%	667	12,0	10,1	5 560	100,0	100,0
<b>2004</b>						
Até 25%	165	3,0	7,3	165	3,0	7,3
De 25% a 50%	517	9,3	15,6	682	12,3	22,9
De 50% a 75%	1 095	19,7	21,3	1 777	32,0	44,1
De 75% a 95%	2 049	36,9	34,9	3 826	68,8	79,1
De 95% a 99%	1 046	18,8	10,9	4 872	87,6	90,0
De 99% a 100%	688	12,4	10,0	5 560	100,0	100,0
<b>2005</b>						
Até 25%	183	3,3	8,0	183	3,3	8,0
De 25% a 50%	535	9,6	16,8	718	12,9	24,8
De 50% a 75%	1 125	20,2	23,0	1 843	33,1	47,8
De 75% a 95%	2 055	36,9	32,6	3 898	70,1	80,4
De 95% a 99%	1 014	18,2	10,0	4 912	88,3	90,4
De 99% a 100%	652	11,7	9,6	5 564	100,0	100,0

Fonte: IBGE, Diretoria de Pesquisas, Coordenação de Contas Nacionais.

Nota: Em 2005 dados sujeitos a revisão.

(1) População estimada para 1º de julho, série revisada.

Como já observado, a agropecuária era uma atividade com grande dispersão. Isto pode ser observado na Tabela 13, onde estão destacados os 12 municípios com os maiores valores adicionados da agropecuária, que juntos representavam aproximadamente 5% do total, em 2005.

<sup>12</sup> Sendo a participação relativa no valor adicionado da agropecuária do País ordenada de forma decrescente.

**Tabela 13 - Municípios que representavam 5% do valor adicionado da agropecuária - 2005**

Municípios e Unidades da Federação	Valor adicionado da agropecuária		Participação relativa acumulada no valor adicionado da agropecuária (%)
	Total (1 000 R\$)	Participação relativa (%)	
Campo Verde/MT	735 118	0,7	0,7
São Desidério/BA	559 299	0,5	1,2
Sapezal/MT	558 529	0,5	1,8
Primavera do Leste/MT	466 430	0,4	2,2
Diamantino/MT	445 634	0,4	2,6
Campo Novo do Parecis/MT	374 340	0,4	3,0
Uberaba/MG	371 776	0,4	3,3
Barreiras/BA	366 324	0,3	3,7
Cristalina/GO	359 871	0,3	4,0
Sorriso/MT	356 676	0,3	4,4
Nova Mutum/MT	341 770	0,3	4,7
Itiquira/MT	320 805	0,3	5,0

Fonte: IBGE, Diretoria de Pesquisas, Coordenação de Contas Nacionais.

Nota: Dados sujeitos a revisão.

O ano 2005 não foi muito favorável para a cultura de soja no País, devido principalmente à estiagem em Goiás, Mato Grosso do Sul, Santa Catarina e em especial no Rio Grande do Sul. Outro fator importante foi a queda acentuada no preço da oleaginosa em relação a 2004. O principal motivo dessa queda foi a valorização cambial, a queda da cotação do produto no mercado internacional e a qualidade inferior de parte da soja colhida no País.

Nos municípios de Mato Grosso que possuíam uma agricultura mais diversificada, foram alcançados ganhos expressivos. O Município de Campo Verde, grande produtor de algodão herbáceo no País, cultura que possui alto valor comercial, passou a ocupar o primeiro lugar no *ranking* nacional.

São Desidério (Bahia), município situado na região oeste do estado tinha na agricultura a principal base da sua economia, com ênfase na agricultura irrigada. Possuía condições climáticas favoráveis e uma das maiores e mais ricas bacias hidrográficas do Nordeste brasileiro, com 24 rios perenes. Seus principais produtos eram: algodão herbáceo (maior produtor do País); soja; milho; e café. Tinha também relevante produção de mamão, arroz e feijão.

Sapezal (Mato Grosso) era o segundo município maior produtor de soja, terceiro maior produtor de algodão herbáceo e quinto maior produtor de milho do País. Primavera do Leste (Mato Grosso) era o quinto maior produtor de algodão herbáceo do País. Campo Novo do Parecis, Nova Mutum e Diamantino, todos municípios do Estado de Mato Grosso eram, respectivamente, o terceiro, o quarto e o quinto maiores produtores brasileiros de soja. O Município de Sorriso (Mato Grosso), que liderou o *ranking* nacional do valor adicionado da agropecuária em 2004, reduziu o seu valor de produção em 2005. A estrutura produtiva do município baseava-se na agricultura de grãos, sendo soja, arroz, milho e algodão as principais culturas. Itiquira (Mato Grosso) era grande produtor de algodão herbáceo.

Em Uberaba (Minas Gerais), o destaque foram os rebanhos bovinos e de aves. Era o maior produtor de soja e milho do seu estado e possuía agricultura diversificada.

Barreiras (Bahia) produzia, principalmente soja, algodão herbáceo, café, milho e frutas. Tinha relevante pecuária de corte e leite. A atividade pecuária foi impulsionada pela instalação de um frigorífico.

Cristalina (Goiás) tinha produção agrícola bastante diversificada, com destaque para o cultivo de trigo, feijão, milho, soja e café.

## Valor adicionado da indústria

A curva de Lorenz, para o valor adicionado da indústria, evidencia a concentração deste setor na economia nacional. Ressalta-se o fato da atividade industrial, quando comparada às demais atividades, ser a que apresentava a maior concentração. O índice de Gini no Brasil, em 2005, para essa atividade, foi de 0,91. O Gráfico 10 apresenta a curva de Lorenz para o valor adicionado da indústria. O maior índice de Gini por Unidade da Federação pertenceu ao Estado do Amazonas (0,97) e o menor, ao Estado de Rondônia (0,74).

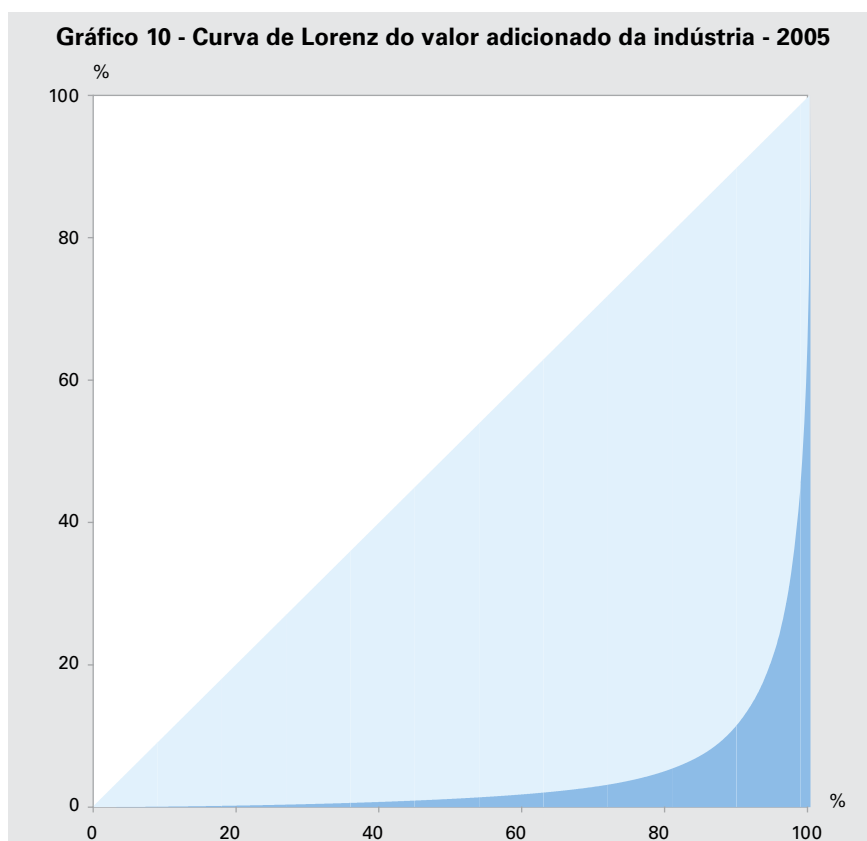

Fonte: IBGE, Diretoria de Pesquisas, Coordenação de Contas Nacionais.

Nota: Dados sujeitos a revisão.

O Cartograma 5 mostra que os municípios dos Estados do Rio de Janeiro e São Paulo possuíam alto valor adicionado industrial, com aproximadamente 37% e 27% dos municípios, respectivamente, nas três últimas faixas da distribuição. Também se observa que as áreas com menor valor adicionado da indústria estavam localizadas nos Estados do Piauí, onde 74% dos municípios encontravam-se na faixa inferior da distribuição e Paraíba, com 56%.



Cartograma 5 - Valor adicionado bruto da indústria municipal - 2005

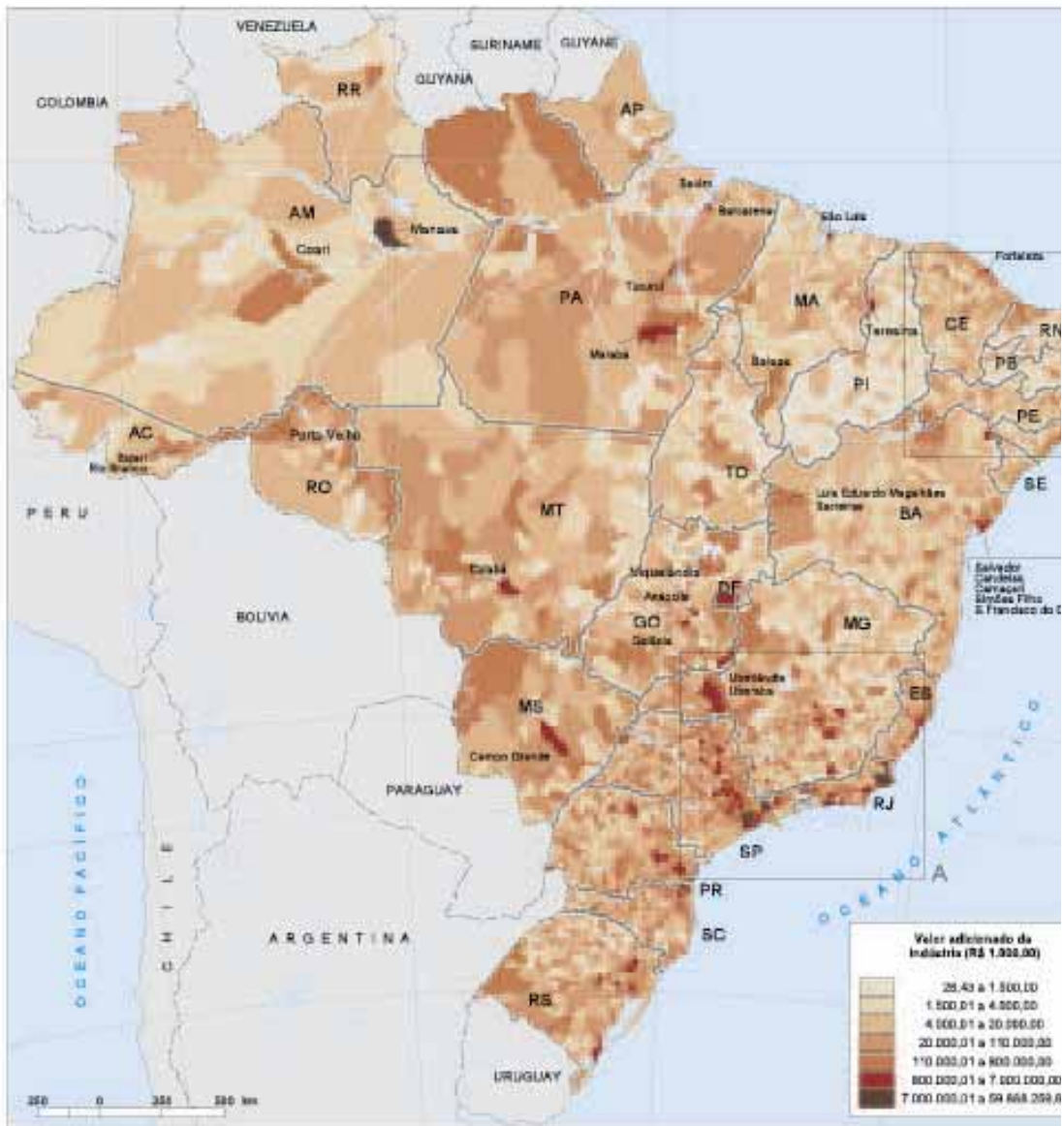

Fontes: IBGE, Diretoria de Pesquisas, Coordenação de Contas Nacionais e Diretoria de Geociências, Coordenação de Geografia.

A Tabela 14 mostra a distribuição do número de municípios e da população, segundo faixas de participação relativa<sup>13</sup> no valor adicionado da indústria do País, para os anos de 2002 a 2005. Pode-se destacar que, em 2004 e em 2005, apenas dez municípios concentravam  $\frac{1}{4}$  do valor adicionado da indústria. Esta faixa concentrava 13,4% e 12,6% da população brasileira para os anos 2004 e 2005, respectivamente.

**Tabela 14 - Número de municípios e participação relativa dos municípios e da população, segundo as faixas de participação relativa no valor adicionado da indústria do País - 2002-2005**

Faixas de participação relativa no valor adicionado da indústria do País	Número de municípios	Participação relativa (%)		Número de municípios acumulado	Participação relativa acumulada (%)	
		Dos municípios	Da população (1)		Dos municípios	Da população (1)
<b>2002</b>						
Até 25%	9	0,2	12,2	9	0,2	12,2
De 25% a 50%	47	0,8	16,1	56	1,0	28,3
De 50% a 75%	174	3,1	17,6	230	4,1	45,9
De 75% a 95%	897	16,1	24,9	1.127	20,3	70,8
De 95% a 99%	1.872	33,7	18,8	2.999	53,9	89,6
De 99% a 100%	2.561	46,1	10,4	5.560	100,0	100,0
<b>2003</b>						
Até 25%	10	0,2	13,1	10	0,2	13,1
De 25% a 50%	48	0,9	15,6	58	1,0	28,7
De 50% a 75%	175	3,1	17,7	233	4,2	46,4
De 75% a 95%	891	16,0	24,3	1 124	20,2	70,8
De 95% a 99%	1 815	32,6	18,4	2 939	52,9	89,2
De 99% a 100%	2 621	47,1	10,8	5 560	100,0	100,0
<b>2004</b>						
Até 25%	10	0,2	13,4	10	0,2	13,4
De 25% a 50%	50	0,9	15,5	60	1,1	29,0
De 50% a 75%	174	3,1	17,3	234	4,2	46,2
De 75% a 95%	899	16,2	24,6	1 133	20,4	70,9
De 95% a 99%	1 801	32,4	18,3	2 934	52,8	89,2
De 99% a 100%	2 626	47,2	10,8	5 560	100,0	100,0
<b>2005</b>						
Até 25%	10	0,2	12,6	10	0,2	12,6
De 25% a 50%	49	0,9	16,3	59	1,1	28,8
De 50% a 75%	171	3,1	17,1	230	4,1	46,0
De 75% a 95%	909	16,3	25,3	1 139	20,5	71,3
De 95% a 99%	1 840	33,1	18,5	2 979	53,5	89,8
De 99% a 100%	2 585	46,5	10,2	5 564	100,0	100,0

Fonte: IBGE, Diretoria de Pesquisas, Coordenação de Contas Nacionais.

Nota: Em 2005, dados sujeitos a revisão.

(1) População estimada para 1º de julho, série revisada.

<sup>13</sup> Sendo a participação relativa no valor adicionado da indústria do País ordenada de forma decrescente.

Em 2005, com 59 municípios chegou-se à metade do valor adicionado da indústria e a 28,8% da população. No mesmo ano, pode-se notar que 2 585 municípios responderam por 1% do valor adicionado da indústria e concentraram 10,2% da população. Estes números mostram a grande concentração da indústria no Território Nacional. O Gráfico 11 apresenta a participação dos maiores municípios em relação ao valor adicionado industrial no período 2002 a 2005.

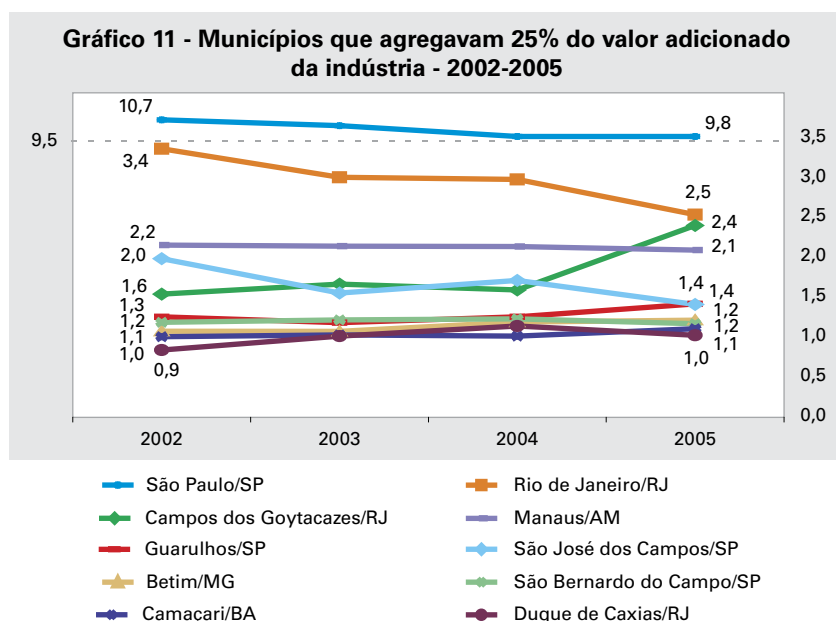

Fonte: IBGE, Diretoria de Pesquisas, Coordenação de Contas Nacionais.

Nota: Em 2005 dados sujeitos a revisão.

São Paulo (São Paulo) se manteve como o principal pólo industrial do País, com participação relativa de 9,8%, apesar de perder em relação a 2002 (10,7%). Rio de Janeiro (Rio de Janeiro) permaneceu como segundo colocado no *ranking* industrial do País, com participação relativa de 2,5%, apesar de vir perdendo desde 2002 (3,4%).

Campos dos Goytacazes (Rio de Janeiro), onde se concentravam as atividades de exploração de petróleo e gás natural, apresentou aumento na participação do valor adicionado industrial, tendo sido beneficiado pela produção de petróleo e gás natural (crescimento de 13,0% no período 2005/2004). Esse aumento fez com que a participação de Campos dos Goytacazes superasse a de Manaus (Amazonas) pela primeira vez na série. A participação do valor adicionado industrial de Manaus, onde está localizado o parque industrial do estado, manteve-se em torno de 2% em toda a série. O Município de Guarulhos (São Paulo) possuía indústria diversificada com destaque para a de produtos farmacêuticos, de máquinas e de equipamentos e material elétrico. São José dos Campos (São Paulo), município basicamente industrial, foi fortemente influenciado pela indústria aeroespacial, que tem como característica apresentar movimentos cíclicos. Isso pode ser observado em toda a série. As demais indústrias do município contribuíram para suavizar esses movimentos.

Betim, município-pólo de desenvolvimento industrial do seu estado, era sede de montadora de automóveis e movimentava uma rede de fornecedores no seu entorno.

Possuía também grandes indústrias nos segmentos de química e metal-mecânica. Em São Bernardo do Campo (São Paulo), destacava-se a indústria automotiva e demais ramos industriais ligados a essa cadeia produtiva. Camaçari (Bahia) tinha como o setor mais importante de sua economia o industrial. Estavam instalados nesse município um pólo petroquímico e um complexo automobilístico. Duque de Caxias (Rio de Janeiro) era o principal pólo de produção de derivados de petróleo do seu Estado, em função das atividades da sua refinaria.

Realizando um corte nos municípios que representavam, pelo menos 0,5% do valor adicionado industrial, em 2005, observa-se que o Município de Campos dos Goytacazes (Rio de Janeiro) foi o que mais ganhou participação relativa na série (0,8%). Como salientado anteriormente, ocorreu, no período de 2002 a 2005, aumento de produção de petróleo e gás natural (15%) e, também, aumento nos preços do barril de petróleo (119,1% em dólar). Os municípios que apresentaram as maiores perdas de participação na série foram São Paulo (São Paulo) (0,9%) e Rio de Janeiro (Rio de Janeiro) (0,8%).

**Tabela 15 - Participação relativa e diferença absoluta na participação, segundo os municípios que participavam com pelo menos 0,5% do valor adicionado da indústria - 2002-2005**

Municípios e Unidades da Federação	Participação no valor adicionado da indústria (%)				Diferença absoluta 2002/2005 (%)
	2002	2003	2004	2005	
Campos dos Goytacazes/RJ	1,6	1,7	1,6	2,4	0,8
Cabo Frio/RJ	0,3	0,3	0,3	0,6	0,3
São Caetano do Sul/SP	0,3	0,3	0,4	0,5	0,2
Rio das Ostras/RJ	0,6	0,5	0,5	0,8	0,2
Duque de Caxias/RJ	0,9	1,0	1,2	1,0	0,2
Guarulhos/SP	1,3	1,2	1,3	1,4	0,2
Salvador/BA	0,6	0,5	0,6	0,7	0,2
Campinas/SP	0,8	0,9	0,8	0,9	0,1
Betim/MG	1,1	1,1	1,2	1,2	0,1
Brasília/DF	0,9	1,0	0,9	1,0	0,1
Vitória/ES	0,4	0,3	0,4	0,5	0,1
Barueri/SP	0,7	0,6	0,7	0,8	0,1
Camaçari/BA	1,0	1,0	1,0	1,1	0,1
Macaé/RJ	0,5	0,4	0,4	0,5	0,1
Diadema/SP	0,5	0,5	0,5	0,6	0,0
Caxias do Sul/RS	0,5	0,5	0,6	0,6	0,0
Curitiba/PR	1,0	1,1	1,1	1,0	0,0
Joinville/SC	0,7	0,6	0,7	0,7	0,0
Triunfo/RS	0,5	0,6	0,6	0,6	0,0
Contagem/MG	0,5	0,5	0,5	0,5	0,0
São José dos Pinhais/PR	0,5	0,5	0,5	0,6	0,0
Canoas/RS	0,6	0,6	0,6	0,6	0,0
Serra/ES	0,5	0,5	0,6	0,5	0,0
Volta Redonda/RJ	0,6	0,5	0,6	0,6	0,0
Araucária/PR	0,6	0,7	0,6	0,6	(-) 0,0
São Bernardo do Campo/SP	1,2	1,2	1,2	1,2	(-) 0,0
Belo Horizonte/MG	0,7	0,7	0,8	0,7	(-) 0,0
Jundiaí/SP	0,6	0,6	0,6	0,6	(-) 0,0
Manaus/AM	2,2	2,1	2,1	2,1	(-) 0,1
Porto Alegre/RS	0,7	0,6	0,6	0,6	(-) 0,1
Santo André/SP	0,8	0,9	0,8	0,7	(-) 0,1
Cubatão/SP	0,6	0,6	0,6	0,6	(-) 0,1
São Francisco do Conde/BA	0,7	0,6	0,5	0,6	(-) 0,1
Fortaleza/CE	0,7	0,6	0,6	0,6	(-) 0,2
Foz do Iguaçu/PR	0,7	0,6	0,6	0,6	(-) 0,2
São José dos Campos/SP	2,0	1,6	1,7	1,4	(-) 0,6
Rio de Janeiro/RJ	3,4	3,0	3,0	2,5	(-) 0,8
São Paulo/SP	10,7	10,4	9,8	9,8	(-) 0,9

Fonte: IBGE, Diretoria de Pesquisas, Coordenação de Contas Nacionais.

Nota: Em 2005, dados sujeitos a revisão.

## Valor adicionado dos serviços

A curva de Lorenz, para o valor adicionado dos serviços, ficou bem próxima à do PIB. O índice de Gini, no Brasil, em 2005, para essa atividade, foi de 0,87. O maior (0,89) e o menor (0,69) índice de Gini, por Unidade da Federação, pertenceram aos Estados de São Paulo e Rondônia, respectivamente.

O Gráfico 12 apresenta a curva de Lorenz para os serviços. O subsetor de atividade responsável pela maior dispersão de serviços é o setor da administração pública e será detalhado a seguir.

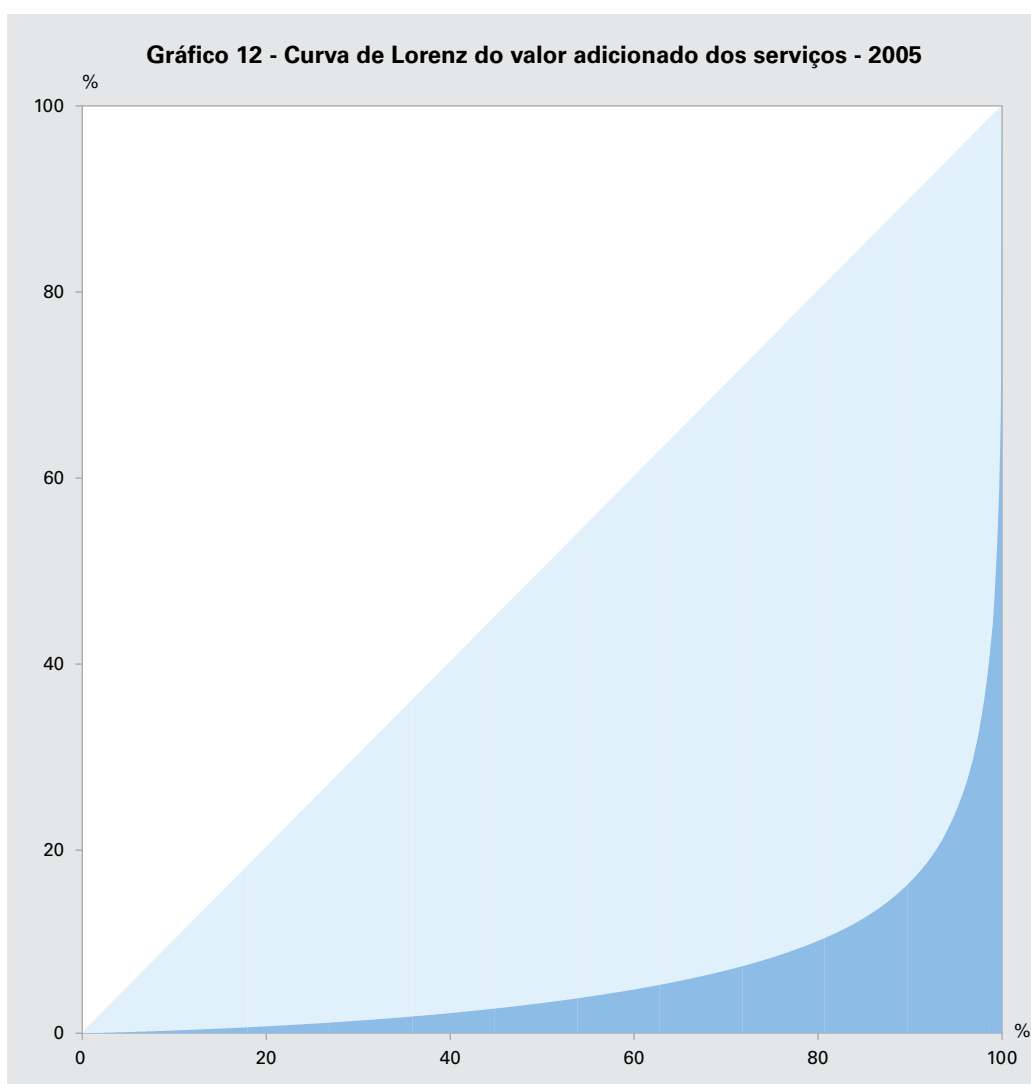

Fonte: IBGE, Diretoria de Pesquisas, Coordenação de Contas Nacionais.

Nota: Dados sujeitos a revisão.

O Cartograma 6 mostra que os municípios do Estado do Rio de Janeiro possuem valor adicionado dos serviços elevado, com mais de 50% dos municípios nas três últimas faixas da distribuição. No Estado do Piauí, 56% dos municípios encontravam-se na faixa inferior da distribuição.

**Cartograma 6 - Valor adicionado bruto dos serviços municipais - 2005**

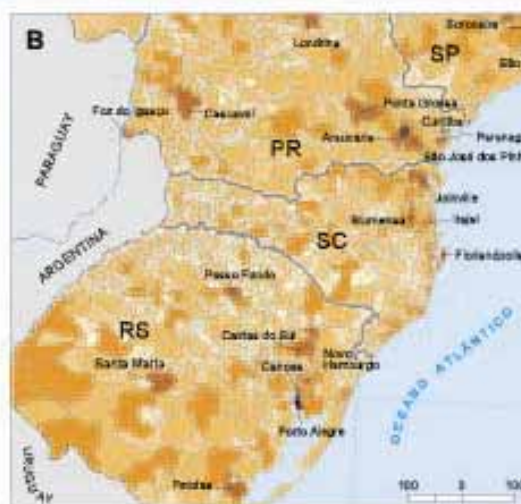
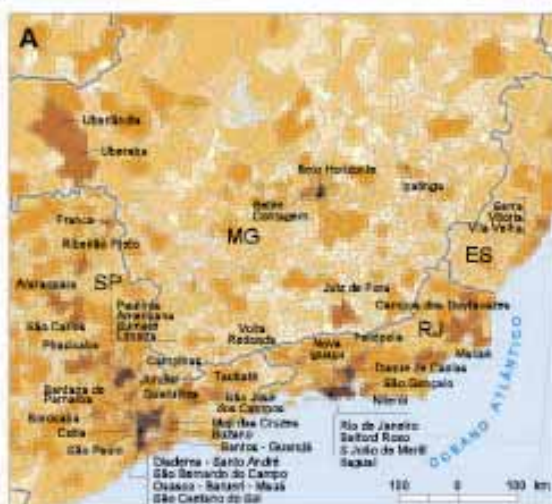

Fontes: IBGE, Diretoria de Pesquisas, Coordenação de Contas Nacionais e Diretoria de Geociências, Coordenação de Geografia

A Tabela 16 mostra a distribuição do número de municípios e da população, segundo faixas de participação relativa<sup>14</sup> no valor adicionado dos serviços do País, para a série 2002 a 2005. Ao longo da série, não houve modificação na composição dos municípios que agregavam até 25% do valor adicionado dos serviços, sendo que esses dois municípios, São Paulo (São Paulo) e Rio de Janeiro (Rio de Janeiro), juntos somavam 21,4% em 2002, 20,8% em 2003, 19,7% em 2004 e 20,3% em 2005. Esta faixa concentrava 9,2% da população brasileira em 2005.

Em 2005, com 36 municípios, chegava-se à metade do valor adicionado dos serviços e a 27,8% da população. No mesmo ano, pode-se notar que 1 370 municípios respondiam por 1% do valor adicionado dos serviços e concentravam 3,1% da população.

**Tabela 16 - Número de municípios e participação relativa dos municípios e da população, segundo as faixas de participação relativa no valor adicionado dos serviços do País - 2002-2005**

Faixas de participação relativa no valor adicionado dos serviços do País	Número de municípios	Participação relativa (%)		Número de municípios acumulado	Participação relativa acumulada (%)	
		Dos municípios	Da população (1)		Dos municípios	Da população (1)
<b>2002</b>						
Até 25%	2	0,0	9,4	2	0,0	9,4
De 25% a 50%	31	0,6	17,4	33	0,6	26,8
De 50% a 75%	209	3,8	24,3	242	4,4	51,1
De 75% a 95%	1.880	33,8	33,9	2.122	38,2	85,0
De 95% a 99%	2.070	37,2	11,8	4.192	75,4	96,8
De 99% a 100%	1.368	24,6	3,2	5.560	100,0	100,0
<b>2003</b>						
Até 25%	2	0,0	9,4	2	0,0	9,4
De 25% a 50%	34	0,6	18,2	36	0,6	27,6
De 50% a 75%	219	3,9	24,3	255	4,6	51,9
De 75% a 95%	1 900	34,2	33,3	2 155	38,8	85,3
De 95% a 99%	2 057	37,0	11,6	4 212	75,8	96,8
De 99% a 100%	1 348	24,2	3,2	5 560	100,0	100,0
<b>2004</b>						
Até 25%	2	0,0	9,3	2	0,0	9,3
De 25% a 50%	35	0,6	18,8	37	0,7	28,1
De 50% a 75%	222	4,0	24,2	259	4,7	52,3
De 75% a 95%	1 892	34,0	33,1	2 151	38,7	85,4
De 95% a 99%	2 049	36,9	11,5	4 200	75,5	96,9
De 99% a 100%	1 360	24,5	3,1	5 560	100,0	100,0
<b>2005</b>						
Até 25%	2	0,0	9,2	2	0,0	9,2
De 25% a 50%	34	0,6	18,5	36	0,6	27,8
De 50% a 75%	218	3,9	24,4	254	4,6	52,2
De 75% a 95%	1 881	33,8	33,4	2 135	38,4	85,6
De 95% a 99%	2 059	37,0	11,3	4 194	75,4	96,9
De 99% a 100%	1 370	24,6	3,1	5 564	100,0	100,0

Fonte: IBGE, Diretoria de Pesquisas, Coordenação de Contas Nacionais.

Nota: Em 2005 dados sujeitos a revisão.

(1) População estimada para 1º de julho, série revisada.

<sup>14</sup> Sendo a participação relativa no valor adicionado dos serviços do País ordenada de forma decrescente.

A concentração dos serviços nas capitais era bastante alta, chegando a totalizar 40,8% em 2005. Dos 36 municípios que agregavam 50% do valor adicionado dos serviços, 17 correspondiam a capitais.

Na Tabela 17, é apresentado o valor adicionado dos serviços com recorte nas capitais brasileiras.

**Tabela 17 - Valor adicionado dos serviços total, participação relativa e posição dos municípios, segundo Municípios das Capitais - 2005**

Municípios das Capitais e Unidades da Federação	Valor adicionado dos serviços		Posição dos municípios em relação ao valor adicionado dos serviços
	Total (1 000 R\$)	Participação relativa (%)	
São Paulo/SP	165 021 435	13,8	1º
Rio de Janeiro/RJ	77 666 123	6,5	2º
Brasília/DF	65 732 732	5,5	3º
Porto Alegre/RS	19 889 809	1,7	4º
Belo Horizonte/MG	19 363 306	1,6	5º
Curitiba/PR	18 799 112	1,6	6º
Salvador/BA	14 757 306	1,2	7º
Fortaleza/CE	13 767 383	1,1	9º
Recife/PE	11 018 045	0,9	12º
Manaus/AM	10 683 775	0,9	14º
Goiânia/GO	9 253 907	0,8	16º
Belém/PA	7 666 653	0,6	18º
Vitória/ES	7 488 302	0,6	19º
São Luís/MA	5 693 234	0,5	24º
Natal/RN	5 107 275	0,4	28º
Campo Grande/MS	4 605 692	0,4	33º
Florianópolis/SC	4 406 941	0,4	35º
Maceió/AL	4 143 485	0,3	39º
Cuiabá/MT	3 990 848	0,3	40º
Teresina/PI	3 363 591	0,3	44º
Aracaju/SE	3 309 600	0,3	46º
João Pessoa/PB	3 082 628	0,3	51º
Porto Velho/RO	2 689 465	0,2	59º
Macapá/AP	2 338 742	0,2	62º
Boa Vista/RR	1 755 811	0,1	88º
Rio Branco/AC	1 664 739	0,1	94º
Palmas/TO	978 340	0,1	157º

Fonte: IBGE, Diretoria de Pesquisas, Coordenação de Contas Nacionais.

Nota: Dados sujeitos a revisão.

Ao longo da série, verificou-se a perda de participação dos municípios das capitais na distribuição do valor adicionado dos serviços, passando de 42,1%, em 2002, para 40,8%, em 2005.

Realizando um corte nos municípios que representavam pelo menos 0,5% do valor adicionado dos serviços, em 2005, obtinha-se 22 municípios. A Tabela 18 mostra a participação destes municípios na série e a diferença absoluta da participação entre os anos 2002 e 2005.



**Tabela 18 - Participação relativa e diferença absoluta na participação, segundo os Municípios que participavam com pelo menos 0,5% do valor adicionado dos serviços - 2002-2005**

Municípios e Unidades da Federação	Participação no valor adicionado dos serviços (%)				Diferença absoluta 2002/2005 (%)
	2002	2003	2004	2005	
Barueri/SP	0,9	0,8	0,9	1,2	0,3
Vitória/ES	0,5	0,5	0,6	0,6	0,2
Osasco/SP	0,9	0,9	1,0	1,0	0,2
Manaus/AM	0,8	0,8	0,9	0,9	0,1
Duque de Caxias/RJ	0,8	0,9	0,9	0,9	0,0
São Bernardo do Campo/SP	0,7	0,7	0,7	0,7	0,0
Curitiba/PR	1,5	1,6	1,6	1,6	0,0
Belém/PA	0,6	0,6	0,7	0,6	0,0
Ribeirão Preto/SP	0,6	0,6	0,6	0,6	0,0
Fortaleza/CE	1,1	1,1	1,1	1,1	0,0
Guarulhos/SP	0,9	0,9	0,9	0,9	(-) 0,0
Santos/SP	0,5	0,5	0,5	0,5	(-) 0,0
Campinas/SP	1,0	1,0	1,0	1,0	(-) 0,0
Goiânia/GO	0,8	0,8	0,8	0,8	(-) 0,0
São José dos Campos/SP	0,6	0,6	0,6	0,6	(-) 0,1
Recife/PE	1,0	0,9	0,9	0,9	(-) 0,1
Brasília/DF	5,6	5,4	5,6	5,5	(-) 0,1
Salvador/BA	1,4	1,3	1,3	1,2	(-) 0,1
Porto Alegre/RS	1,8	1,7	1,6	1,7	(-) 0,1
Belo Horizonte/MG	1,7	1,7	1,8	1,6	(-) 0,1
São Paulo/SP	14,1	13,8	13,0	13,8	(-) 0,3
Rio de Janeiro/RJ	7,3	7,0	6,7	6,5	(-) 0,9

Fonte: IBGE, Diretoria de Pesquisas, Coordenação de Contas Nacionais.

Nota: Em 2005 dados sujeitos a revisão.

Os Municípios que mais ganharam participação relativa na série foram: Barueri (São Paulo) (0,3%); Vitória (Espírito Santo) (0,2%); e Osasco (São Paulo) (0,2%). As maiores perdas foram observadas nos Municípios do Rio de Janeiro (Rio de Janeiro) (0,9%) e de São Paulo (São Paulo) (0,3%).

Barueri destacava-se, principalmente, nos segmentos de serviços de informação, comércio e intermediação financeira. Osasco, município conhecido pela indústria automotiva, tinha também grande participação no setor de serviços, principalmente no segmento de intermediação financeira. Os serviços de intermediação financeira são os responsáveis pelo ganho de participação no País de ambos os municípios.

Vitória vinha se destacando nos segmentos de serviços avançados como: tecnologia da informação e comunicação, desenvolvimento de *softwares* e prestação de serviços na área de informática e, também, pelas atividades portuárias.

## Valor adicionado da administração pública, defesa e seguridade social

O valor adicionado da atividade administração pública era mais concentrado do que o da agropecuária, entretanto, quando comparada à indústria e ao total dos serviços era menos concentrada. O índice de Gini, no Brasil, para o valor adicionado da administração pública, em 2005, foi de 0,78. O maior índice (0,80) pertenceu ao Estado de São Paulo e o menor (0,54) ao Estado do Maranhão.

O Gráfico 13 apresenta a curva de Lorenz para o valor adicionado da administração pública.

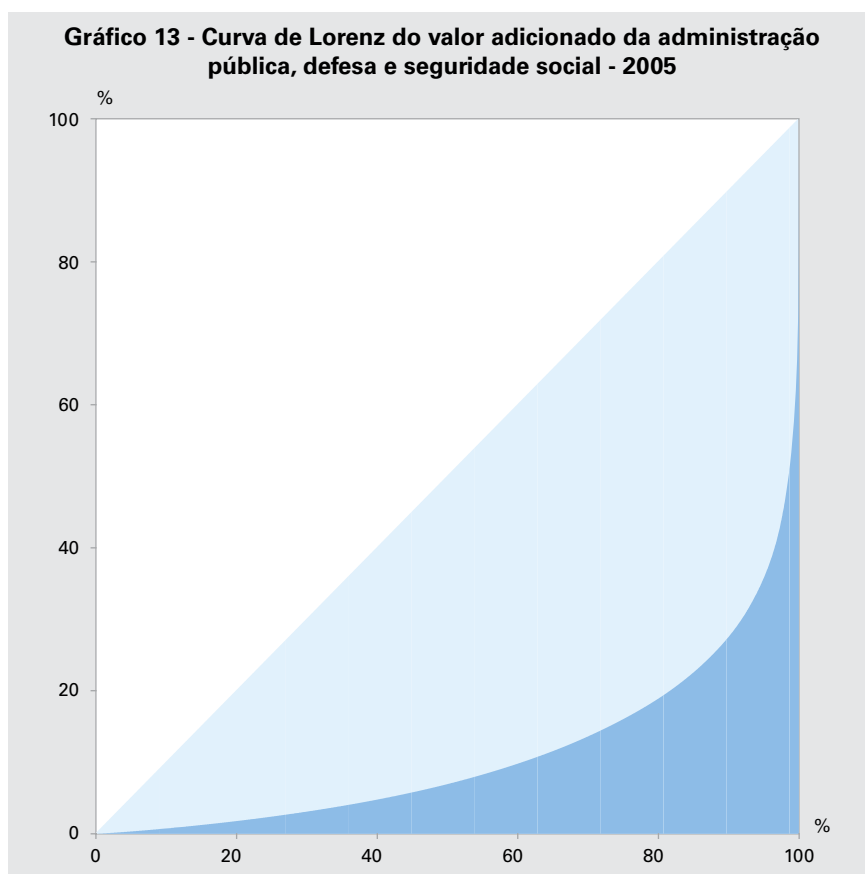

Fonte: IBGE, Diretoria de Pesquisas, Coordenação de Contas Nacionais.

Nota: Dados sujeitos a revisão.

O Cartograma 7 mostra a distribuição da administração pública dos municípios em relação à sua participação no PIB. Ressalta-se a importância da administração pública nas Regiões Norte e Nordeste do País, bem como no norte de Minas Gerais.

**Cartograma 7 - Participação da administração pública, defesa e seguridade social no Produto Interno Bruto municipal - 2005**



Fontes: IBGE, Diretoria de Pesquisas, Coordenação de Contas Nacionais e Diretoria de Geociências, Coordenação de Geografia.

Dos 5 564 municípios brasileiros, 1 740 (31,3%) tinham mais do que 1/3 da sua economia dependente da administração pública. Cabe ressaltar que o peso do valor adicionado da administração pública no valor adicionado do Brasil, em 2005, foi de 13%.

A Tabela 19 destaca os seis municípios com participação da administração pública em relação ao PIB superior a 70% em 2005. Estes municípios tinham grande dependência da máquina administrativa na sua economia, e estavam localizados em Roraima, na Paraíba e no Amazonas.

**Tabela 19 - Municípios com participação da administração pública, defesa e seguridade social no PIB superior a 70% e posição em relação ao PIB do País em 2005 - 2002-2005**

Municípios e Unidades da Federação	Participação da administração pública, defesa e seguridade social no PIB do município (%)				Posição do município em relação ao PIB 2005
	2002	2003	2004	2005	
Uiramutã/RR	76,2	75,0	78,7	81,0	3 953°
Areia de Baraúnas/PB	66,7	68,0	71,3	72,8	5 554°
Poço Dantas/PB	69,2	68,8	69,7	72,8	5 427°
Vieirópolis/PB	59,6	64,0	68,5	71,7	5 399°
Lastro/PB	60,5	62,2	63,0	71,0	5 484°
Japurá/AM	67,6	71,7	69,2	70,6	3 965°

Fonte: IBGE, Diretoria de Pesquisas, Coordenação de Contas Nacionais.

Nota: Em 2005 dados sujeitos a revisão.

A administração pública teve peso superior a 37% em todos os municípios de Roraima. Sendo que no Município de Uiramutã (Roraima) esse peso foi superior a 80% em 2005. Fica evidente também o peso da administração pública nos municípios do Estado do Amapá, que em 2004 foi superior a 35% em todos eles, à exceção de Serra do Navio. Nesse município a participação da administração pública em relação ao PIB foi de 5%.

Considerando as capitais, observa-se que o peso da administração pública foi inferior ao peso nacional em 14 capitais, como mostra a Tabela 20.

O peso da administração pública em aproximadamente 55% dos municípios dos Estados de São Paulo e Santa Catarina era inferior a 15%. Eram os estados em que os municípios tinham menor dependência do governo.

**Tabela 20 - Participação da administração pública, defesa e seguridade social dos Municípios das Capitais em relação ao PIB, e participação da população em relação ao País e à Unidade da Federação - 2002-2005**

Municípios das Capitais e Unidades da Federação	Participação da administração pública, defesa e seguridade social no PIB do município (%)				Participação da população (%)	
	2002	2003	2004	2005	No País	Na Unidade da Federação
Brasília/DF	48,3	48,3	49,7	48,1	1,3	100,0
Boa Vista/RR	39,5	37,3	40,3	40,1	0,1	61,9
Macapá/AP	34,8	36,8	38,8	39,8	0,2	59,8
Rio Branco/AC	28,6	29,2	26,4	26,6	0,2	45,6
Porto Velho/RO	25,8	21,5	21,4	20,9	0,2	24,4
Palmas/TO	15,9	18,5	18,6	19,5	0,1	15,9
João Pessoa/PB	14,9	16,7	17,9	17,7	0,4	18,4
Campo Grande/MS	15,1	15,4	15,6	16,0	0,4	33,1
Natal/RN	16,4	15,5	16,1	15,2	0,4	25,9
Maceió/AL	15,5	15,1	14,4	15,0	0,5	30,0
Aracaju/SE	12,9	15,2	13,6	13,8	0,3	25,3
Teresina/PI	14,1	13,6	14,5	13,6	0,4	26,2
Rio de Janeiro/RJ	13,4	13,7	12,5	13,1	3,3	39,6
Fortaleza/CE	11,0	11,6	12,4	12,2	1,3	29,3
Recife/PE	11,3	11,7	11,8	11,8	0,8	17,8
Belém/PA	11,5	11,9	11,3	11,6	0,8	20,2
Belo Horizonte/MG	11,1	10,9	10,3	11,4	1,3	12,3
Cuiabá/MT	12,6	11,6	10,0	11,3	0,3	19,0
Goiânia/GO	9,8	10,0	10,7	10,9	0,7	21,4
Salvador/BA	9,6	10,8	9,5	10,2	1,5	19,4
Florianópolis/SC	8,5	9,3	9,2	9,6	0,2	6,8
Porto Alegre/RS	8,9	10,4	10,1	9,5	0,8	13,2
Manaus/AM	9,1	8,8	8,0	8,7	0,9	50,9
São Luís/MA	8,3	10,2	8,0	7,9	0,5	16,0
Curitiba/PR	6,8	6,7	6,5	6,9	1,0	17,1
São Paulo/SP	5,7	5,9	5,9	5,4	5,9	27,0
Vitória/ES	5,6	5,9	4,7	4,2	0,2	9,2

Fonte: IBGE, Diretoria de Pesquisas, Coordenação de Contas Nacionais.

Nota: Em 2005, dados sujeitos a revisão.

## Tipologia dos municípios por Grandes Regiões

A análise da tipologia dos municípios foi efetuada por Grandes Regiões. Caracterizou-se como “predomínio” os municípios onde o valor adicionado da agropecuária, indústria ou serviços registrava valor superior ou igual a 70% do total do PIB do município. Foram definidos como “maior” os casos em que um dos setores apresentou valor entre 40% (inclusive) e 70% (exclusive), do total.

O setor serviços, que mais se destacava espacialmente nas cinco regiões brasileiras, compreende uma ampla e diversificada gama de atividades, envolvendo desde serviços básicos e pessoais até serviços avançados e especializados. Esse setor abrange ainda administração pública, defesa e seguridade social, que exerce um peso

importante no PIB de uma parcela considerável de municípios brasileiros. Para relativizar essa ocorrência foram hachurados os municípios onde a administração pública, defesa e seguridade social atingiram valores superiores a 50% do PIB do município.

Em determinados municípios observou-se uma economia mais diversificada para os quais não se pôde definir a predominância de um só setor de atividade. Considerando que uma das conseqüências diretas das transformações tecnológicas e da reestruturação produtiva foi a interdependência crescente entre a produção industrial e os serviços, percebe-se uma redução cada vez maior da distância entre os dois setores. Essa complementaridade, reflete-se, diretamente na organização espacial das atividades econômicas. Regiões tradicionalmente de perfil industrial vêm apresentando crescente participação do setor serviços, especialmente no que se refere a serviços avançados (prestados principalmente às empresas). Paralelamente a esse processo, à medida que o campo se moderniza, requerendo máquinas, implementos, insumos materiais e imateriais, foram estabelecidas também novas relações entre o campo e a cidade, o que consolida um setor de serviços voltado diretamente para atender às demandas do setor agropecuário. Nesse sentido é importante analisar a dinâmica desse setor em articulação com as dinâmicas industrial e agropecuária, uma vez que a fronteira entre os setores é cada vez mais vaga.

Os municípios classificados como equilíbrio – entre agropecuária e serviços ou indústria e serviços – apresentaram valores superiores a 40% em dois setores, com diferença entre eles menor ou igual a 5%. Finalmente, no caso de equilíbrio entre os três setores, encontram-se os municípios em que nenhum dos setores da economia alcançaram 40% do valor adicionado.

Na Região Norte, o estado do Pará, em virtude de seu histórico de ocupação, caracterizou-se pela maior diversidade tipológica, cabendo ressaltar no entanto, o peso da pecuária, como no Município de São Félix do Xingu (Pará). Associado à criação de gado, o setor industrial de abate e preparação de produtos de carne, também apresentou destaque na economia dos municípios paraenses. No setor industrial destacou-se, especialmente, Barcarena, pela produção de alumínio, Tucuruí, pela usina hidrelétrica, segunda maior do País, e Parauapebas, pela presença da indústria de extração mineral.

No Amazonas é importante apontar o predomínio da indústria nos Municípios de Coari, pela indústria petrolífera, e de Manaus, especificamente no setor eletroeletrônico e de material de transporte da Zona Franca. Em grande parte, as áreas industriais do norte brasileiro estavam vinculadas a grandes projetos de capital privado ou eram frutos de políticas industriais do estado, como a implantação da Zona Franca.

No Tocantins, especialmente o eixo da BR-153 (Belém-Brasília), caracterizou-se pela maior diversidade tipológica, ressaltando-se no entanto, o peso do setor agropecuário, ligado à produção de soja, a principal do estado, à criação de gado bovino, e também um setor industrial voltado principalmente para produtos alimentícios.

A atividade agropecuária respondeu também por parte importante da economia do Estado de Rondônia, principalmente nos municípios do eixo da BR-364 (Rodovia Cuiabá-Porto Velho).

Na maioria dos municípios dos Estados de Roraima e do Acre e em boa parte dos municípios do Amapá e do Amazonas a administração pública respondeu por mais de 50% do PIB.

A tipologia da Região Norte está representada no Cartograma 8.

**Cartograma 8 - Tipologia do valor adicionado, por município - Região Norte - 2005**

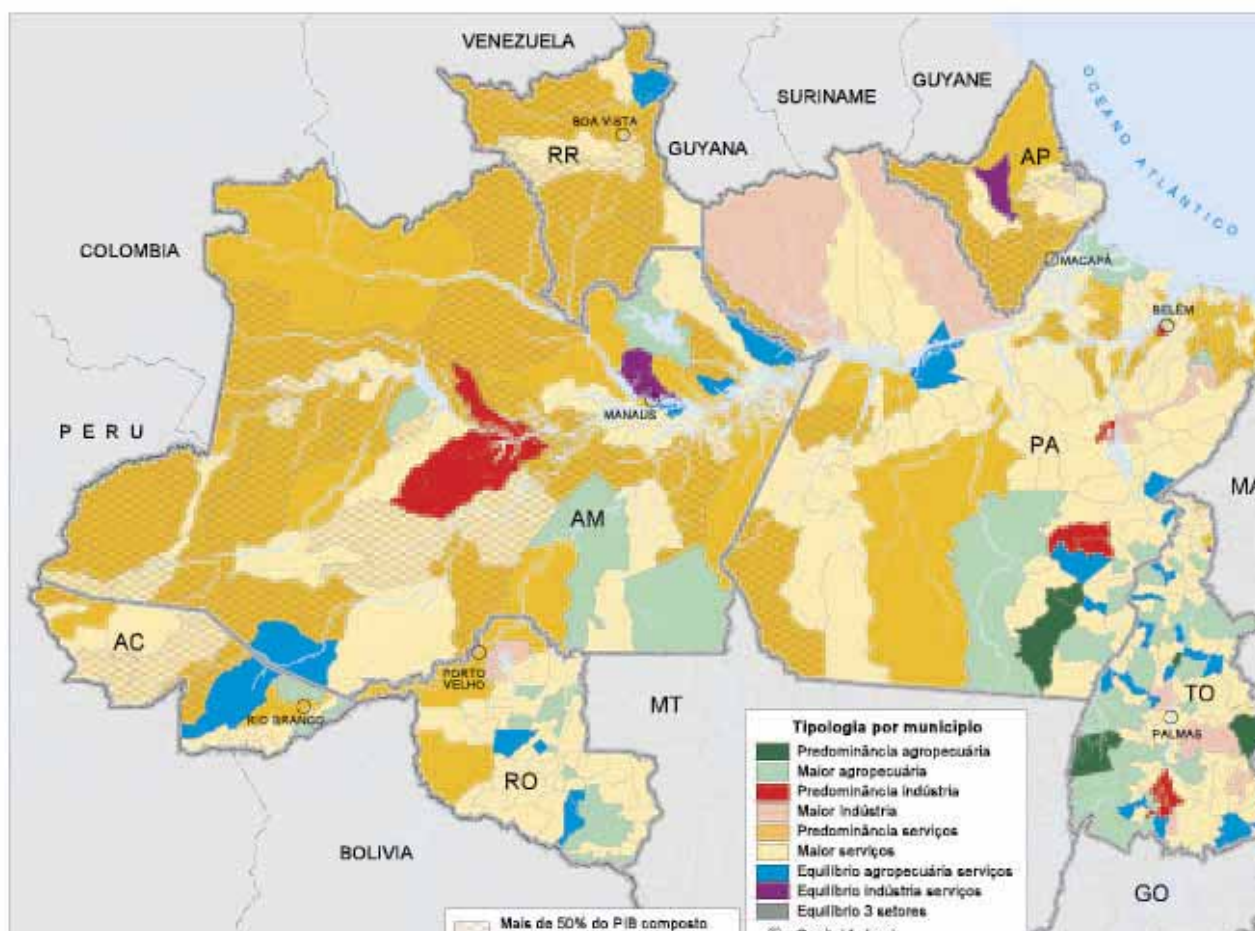

Fontes: IBGE, Diretoria de Pesquisas, Coordenação de Contas Nacionais e Diretoria de Geociências, Coordenação de Geografia.

Na Região Nordeste, de modo geral, a maior parte dos municípios apresentou predomínio do setor de serviços, com grande participação da administração pública.

O setor agropecuário tinha destaque no centro-oeste do Maranhão, voltado principalmente para a produção de arroz e soja e criação de gado bovino. A grande produção de grãos no oeste da Bahia, especialmente soja, levou o setor agropecuário a apresentar grande importância na região. A fruticultura irrigada no vale do São Francisco (Bahia), respondeu pela maior parte do valor adicionado da agropecuária nessa área.

No litoral da Bahia, em Camaçari, o peso da indústria do petróleo elevou o valor adicionado do setor no município. Outro município baiano com ênfase na indústria foi Mucuri, localizado no extremo sul do estado, com destaque para o setor de celulose, papel e produtos de papel.

As unidades de produção de fertilizantes em Laranjeiras (Sergipe), próximo à capital do estado e de extração de petróleo em Macau e Mossoró, no Rio Grande do Norte, foram responsáveis em grande parte pelo peso da indústria nestes municípios. No Ceará, o destaque foi o pólo calçadista, em Sobral, e o têxtil e de confecções, na região de Fortaleza.

No Cartograma 9 está representada a tipologia da Região Nordeste.

Cartograma 9 - Tipologia do valor adicionado, por município - Região Nordeste - 2005

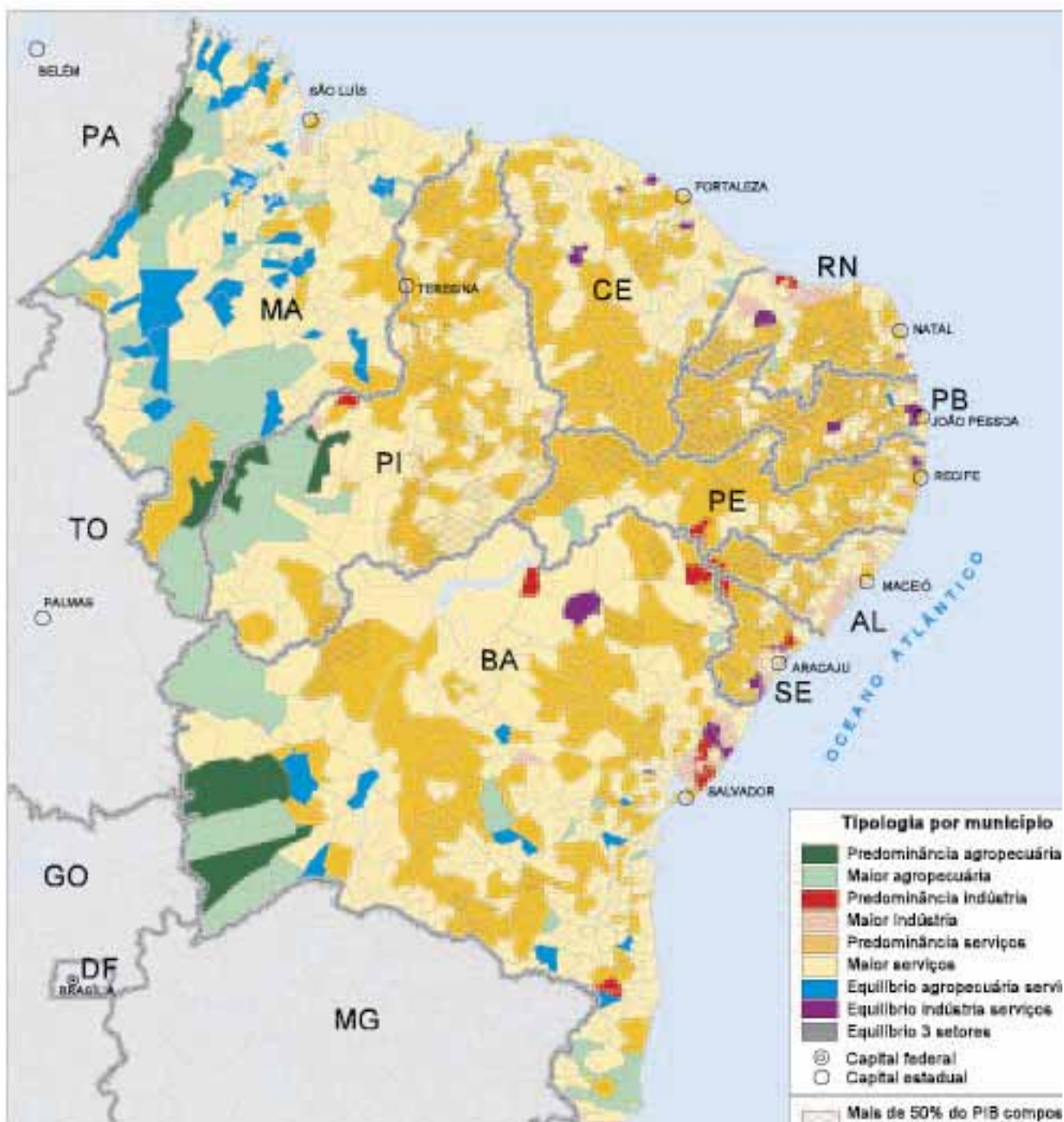

Fontes: IBGE, Diretoria de Pesquisas, Coordenação de Contas Nacionais e Diretoria de Geociências, Coordenação de Geografia.

O predomínio espacial do setor serviços na Região Sudeste diferiu daquele observado no norte e nordeste. Os municípios do sudeste apresentaram economia diversificada, com um setor de serviços fortemente articulado à indústria e também a outros serviços avançados. Tinham destaque na região, e especialmente nos grandes centros urbanos, serviços ligados a atividades jurídicas, de contabilidade e auditoria, de pesquisa, de gestão, serviços de arquitetura e engenharia, etc.



A região do ABC e os eixos São Paulo–Campinas–Rio Claro e São Paulo–Sorocaba destacaram-se, na Região Sudeste, pelo perfil industrial dos municípios, especialmente nos setores metalúrgico, químico e material de transportes. No Estado do Rio de Janeiro era marcante o peso da indústria extrativa do petróleo na economia dos municípios do litoral norte fluminense, com forte predominância da indústria. Também merece destaque o eixo da BR-116 (Rodovia Presidente Dutra) na região do Vale do Paraíba Fluminense e Paulista, onde os setores metal-mecânico e de material de transporte respondiam por grande parte da atividade industrial.

No entorno de Belo Horizonte encontrava-se também um importante complexo industrial, com destaque para os setores de metalurgia básica e material de transporte (montagem de veículos e equipamentos de transporte).

No entorno de Vitória, no Espírito Santo, estavam localizadas indústrias siderúrgicas e alimentícias. No Município de Aracruz tinha destaque as indústrias de papel e celulose e, em Anchieta, a predominância industrial foi resultado do beneficiamento do minério de ferro.

Apesar do norte e noroeste do Estado de São Paulo terem apresentado um perfil agropecuário marcante, com cultivos diversificados, com destaque para a laranja e a cana-de-açúcar, os serviços tinham um forte peso econômico, ligados à agricultura moderna e a importantes centros urbanos, como Ribeirão Preto, Barretos e São José do Rio Preto. No Triângulo Mineiro a soja, a cana-de-açúcar, a fruticultura, a pecuária bovina e avícola responderam pelo peso da atividade agropecuária no PIB dos Municípios da região. A presença de grandes atacadistas na região, especialmente no Município de Uberlândia, reforçaram nessa área o peso do setor serviços.

No sul de Minas Gerais, municípios como Varginha, Poços de Caldas, Pouso Alegre e Santa Rita do Sapucaí eram importantes no setor de serviços, além da presença de um parque industrial diversificado.

Em parte dos municípios das regiões metropolitanas, especialmente de São Paulo, Rio de Janeiro e Belo Horizonte, e em algumas áreas de reconhecida importância industrial, o setor serviços apresentou um grande peso, o que deve ser compreendido pela forte articulação entre os dois setores, que reflete a atual organização das atividades econômicas. A tipologia da Região Sudeste está representada no Cartograma 10.

Na Região Sul os municípios do Vale do Itajaí (Santa Catarina) e o do eixo Porto Alegre-Caxias do Sul, no Rio Grande do Sul apresentaram perfil marcadamente industrial.

No Vale do Itajaí e no eixo entre Florianópolis e Curitiba as indústrias têxtil e de vestuário tinham presença marcante na economia municipal. A Região Metropolitana de Porto Alegre, destacou-se como um importante centro industrial diversificado. O pólo petroquímico de Triunfo respondeu em grande medida pela predominância industrial naquela área. A economia de Porto Alegre, Gravataí, Canoas, Guaíba e Cachoeirinha era marcada pelo complexo metal-mecânico. A indústria de material de transporte estava presente em Gravataí e Canoas. São Leopoldo e Novo Hamburgo eram importantes pólos da cadeia produtiva de artigos de couro.

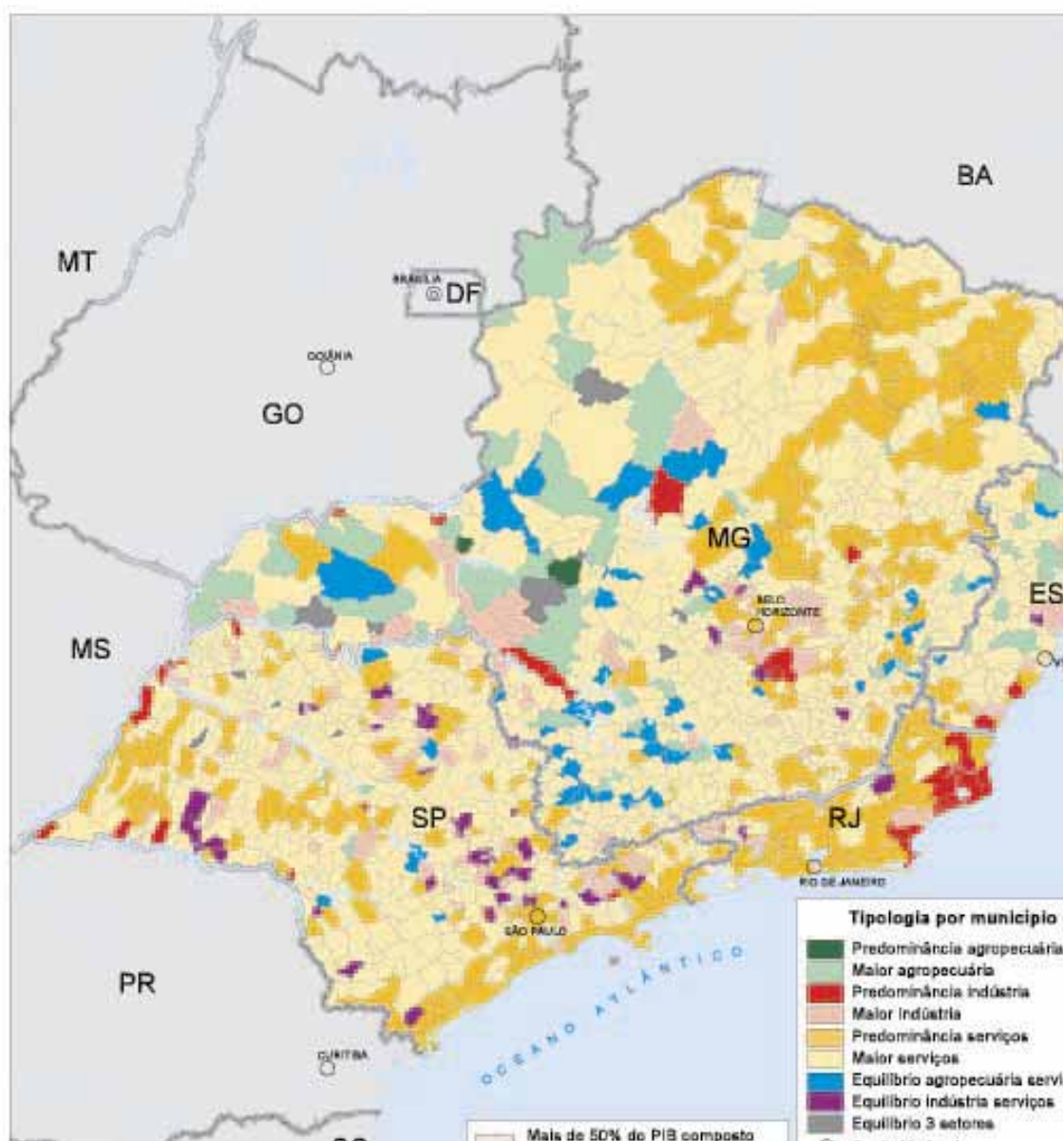
**Cartograma 10 - Tipologia do valor adicionado, por município - Região Sudeste - 2005**

Fontes: IBGE, Diretoria de Pesquisas, Coordenação de Contas Nacionais e Diretoria de Geociências, Coordenação de Geografia.

Outro reconhecido pólo especializado era o de minerais não-metálicos e de cerâmica, que estendiam-se entre São Bento do Sul, em Santa Catarina e Rio Branco do Sul, no Paraná. Merece destaque também o eixo Chapecó-Seara-Concórdia, em Santa Catarina, com a produção industrial voltada para o setor alimentícios de processamento de produtos suínos e avícolas.

Joinville, além de importante centro de serviços no norte catarinense, com a tipologia do valor adicionado com maioria nos serviços, caracterizava-se como um dos mais dinâmicos pólos industriais do sul do País, com presença de grandes empresas dos setores metal-mecânico, químico, plástico e têxtil.

O setor agropecuário apareceu na porção central e oeste da Região Sul com a produção de arroz, milho, soja, fruticultura, erva-mate, entre outros, além da criação de bovinos principalmente no Rio Grande do Sul, e de suínos e aves em Santa Catarina. No Cartograma 11 está representada a tipologia da Região Sul.

**Cartograma 11 - Tipologia do valor adicionado, por município - Região Sul - 2005**

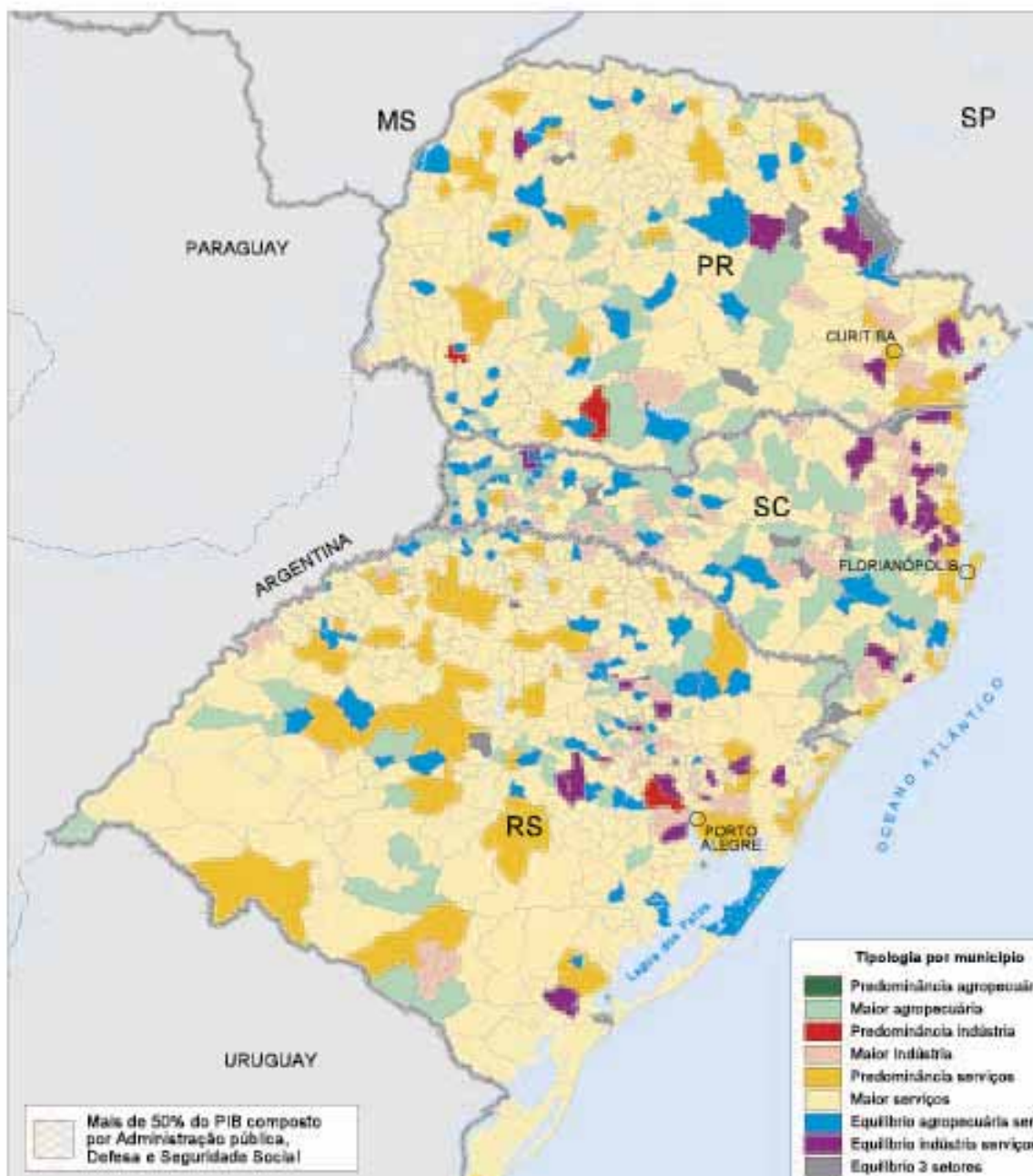

Fontes: IBGE, Diretoria de Pesquisas, Coordenação de Contas Nacionais e Diretoria de Geociências, Coordenação de Geografia.

O Centro-Oeste apresentou um forte peso da agropecuária, destacando-se a soja, o algodão e o milho, além do rebanho bovino. A distribuição da produção agropecuária se fez pela maior parte dos Estados de Mato Grosso, Mato Grosso do Sul e Goiás. O setor serviços ganhou também destaque, associado em muitos dos municípios da região, à agropecuária moderna e à agroindústria.

Situação diversa em Brasília (Distrito Federal), Goiânia (Goiás), Cuiabá (Mato Grosso) e Campo Grande (Mato Grosso do Sul), onde as funções administrativas e os demais serviços oferecidos por estes centros responderam pelo peso do setor no cálculo do PIB.

No Estado de Goiás registrou-se a ocorrência de alguns municípios com considerável participação industrial, principalmente vinculada à indústria extrativista mineral, como em Cavalcante, com estanho, Minaçu, com a maior jazida de amianto do Brasil e Niquelândia, pela extração de níquel.

A tipologia da Região Centro-Oeste está representada pelo Cartograma 12.

**Cartograma 12 - Tipologia do valor adicionado, por município - Região Centro-Oeste - 2005**

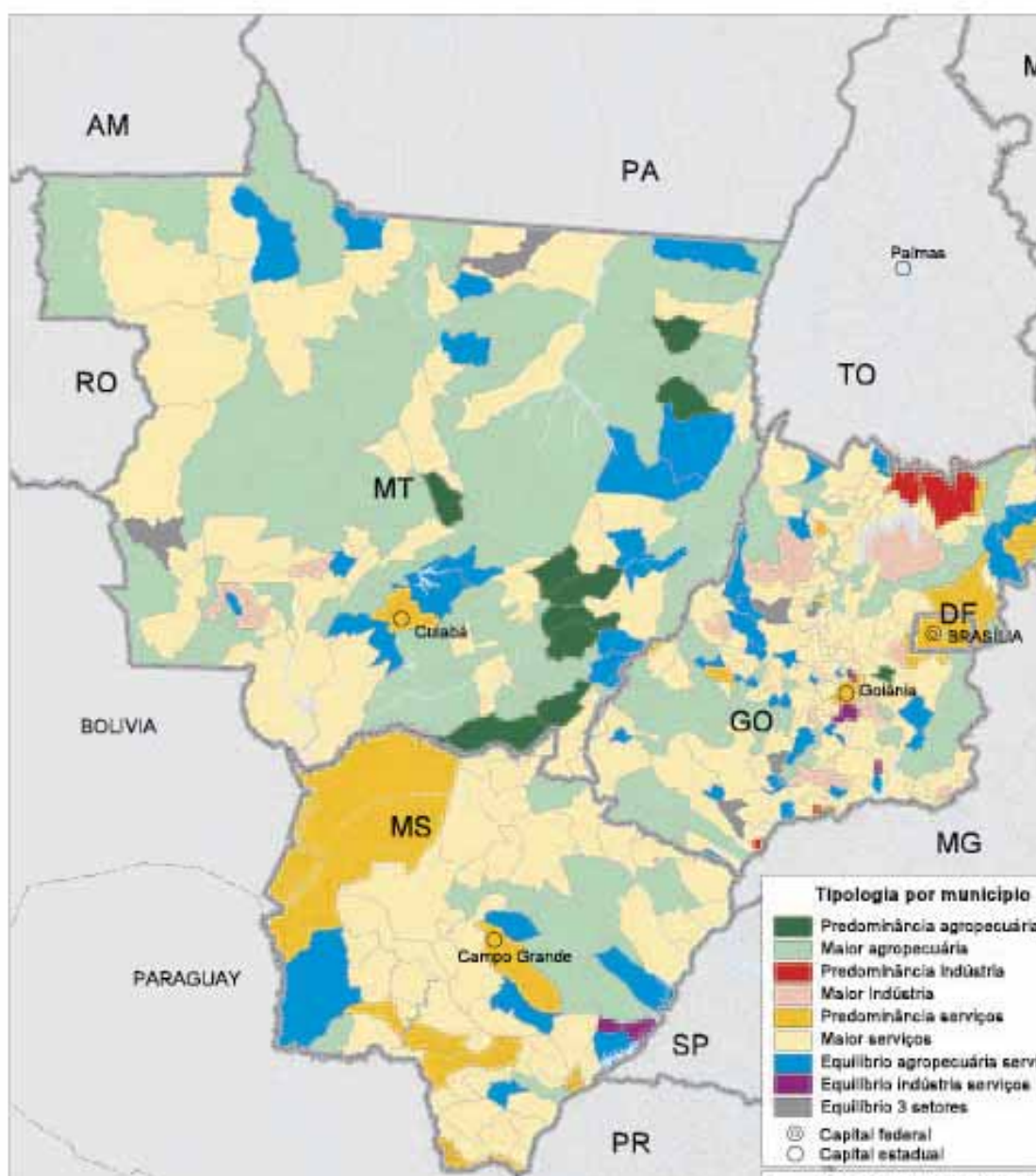

Fontes: IBGE, Diretoria de Pesquisas, Coordenação de Contas Nacionais e Diretoria de Geociências, Coordenação de Geografia.

---

## **Tabelas de resultados**

**Tabela 1 - Produto Interno Bruto a preços correntes e Produto Interno Bruto *per capita* segundo as Grandes Regiões, Unidades da Federação e Municípios - 2002-2005**

(continua)

Grandes Regiões, Unidades da Federação e Municípios	Produto Interno Bruto							
	2002		2003		2004		2005	
	A preços correntes (1 000 R\$)	<i>Per capita</i> (R\$)	A preços correntes (1 000 R\$)	<i>Per capita</i> (R\$)	A preços correntes (1 000 R\$)	<i>Per capita</i> (R\$)	A preços correntes (1 000 R\$)	<i>Per capita</i> (R\$)
<b>Brasil</b>	<b>1 477 821 769</b>	<b>8 378</b>	<b>1 699 947 694</b>	<b>9 498</b>	<b>1 941 498 358</b>	<b>10 692</b>	<b>2 147 239 292</b>	<b>11 658</b>
<b>Norte</b>	<b>69 309 957</b>	<b>5 050</b>	<b>81 199 581</b>	<b>5 780</b>	<b>96 012 341</b>	<b>6 680</b>	<b>106 522 233</b>	<b>7 247</b>
<b>Rondônia</b>	<b>7 779 880</b>	<b>5 363</b>	<b>9 750 818</b>	<b>6 594</b>	<b>11 260 424</b>	<b>7 209</b>	<b>12 902 169</b>	<b>8 408</b>
Alta Floresta D'Oeste	130 396	4 743	154 804	5 554	174 749	6 026	186 812	6 525
Alto Alegre dos Parecis	55 448	4 025	69 449	4 892	81 309	5 263	90 226	6 001
Alto Paraíso	56 666	3 925	82 819	5 538	91 636	5 552	104 186	6 514
Alvorada D'Oeste	81 212	4 118	103 548	5 263	117 924	6 034	123 653	6 313
Ariquemes	450 557	5 680	528 535	6 507	631 451	7 266	693 339	8 154
Buritis	95 371	2 953	142 549	4 085	176 371	4 132	199 860	4 982
Cabixi	40 702	5 441	50 364	6 746	60 678	8 176	77 125	10 372
Cacaulândia	39 212	7 251	51 161	9 436	55 299	10 121	60 252	11 055
Cacoal	489 721	6 558	623 081	8 295	624 936	8 178	753 184	9 912
Campo Novo de Rondônia	41 038	2 881	54 363	3 545	67 251	3 614	73 533	4 195
Candeias do Jamari	97 511	6 609	137 895	8 953	196 265	11 320	181 003	10 838
Castanheiras	25 163	6 042	30 802	7 428	34 890	8 526	43 519	10 589
Cerejeiras	95 176	5 340	113 389	6 417	141 284	8 206	145 889	8 401
Chupinguaia	49 868	8 368	69 584	11 348	89 924	13 528	95 907	14 807
Colorado do Oeste	96 526	4 706	105 039	5 260	124 976	6 811	139 276	7 376
Corumbiara	58 615	5 832	70 515	7 129	93 633	9 949	101 246	10 581
Costa Marques	37 660	3 699	48 354	4 574	55 120	4 699	63 022	5 553
Cujubim	36 855	4 858	45 582	5 698	53 735	5 820	62 995	7 137
Espigão D'Oeste	150 579	5 701	184 200	6 899	197 231	7 157	218 625	8 016
Governador Jorge Teixeira	56 277	3 598	77 394	4 712	89 330	4 757	99 111	5 506
Guajará-Mirim	192 736	4 865	260 341	6 471	327 936	7 794	345 511	8 332
Itapuã do Oeste	37 775	5 003	44 871	5 725	50 136	5 766	54 775	6 511
Jaru	329 709	6 036	386 129	7 017	437 778	7 784	546 396	9 785
Ji-Paraná	620 698	5 674	728 011	6 594	861 843	7 597	1 012 122	9 002
Machadinho D'Oeste	92 190	3 623	136 972	5 166	172 808	5 819	197 646	6 899
Ministro Andreazza	48 282	4 274	62 973	5 584	63 695	5 675	68 088	6 057
Mirante da Serra	54 540	4 027	73 593	5 374	77 586	5 483	85 124	6 080
Monte Negro	58 687	4 110	73 468	4 921	90 091	5 339	94 019	5 792
Nova Brasilândia D'Oeste	76 407	4 383	97 976	5 575	98 192	5 454	115 284	6 454
Nova Mamoré	60 033	3 544	77 505	4 356	101 319	4 983	124 538	6 388
Nova União	37 285	4 268	48 430	5 422	50 808	5 335	54 848	5 879
Novo Horizonte do Oeste	57 955	4 627	74 697	5 917	77 527	6 003	85 564	6 675
Ouro Preto do Oeste	205 941	5 044	250 254	6 133	272 175	6 682	304 501	7 471
Parecis	19 567	5 655	26 036	7 667	29 231	9 120	32 086	9 818
Pimenta Bueno	182 399	5 768	217 761	6 898	259 144	8 249	306 792	9 750
Pimenteiras do Oeste	18 743	7 299	30 136	11 658	33 320	12 655	37 163	14 201
Porto Velho	2 138 008	6 063	2 678 437	7 446	3 085 307	8 100	3 656 512	9 779
Presidente Médici	110 741	4 266	130 570	5 062	146 740	5 797	160 247	6 291
Primavera de Rondônia	22 913	5 276	29 078	6 677	29 460	6 706	27 949	6 379
Rio Crespo	20 865	6 528	26 585	8 061	28 336	7 867	33 019	9 431
Rolim de Moura	248 021	5 128	284 594	5 838	312 246	6 257	397 066	8 018
Santa Luzia D'Oeste	55 474	4 868	67 846	5 997	72 565	6 556	77 531	6 954
São Felipe D'Oeste	28 973	4 059	38 399	5 356	45 271	6 230	50 419	6 970
São Francisco do Guaporé	57 445	4 041	77 974	5 177	98 811	5 614	108 183	6 453

**Tabela 1 - Produto Interno Bruto a preços correntes e Produto Interno Bruto *per capita* segundo as Grandes Regiões, Unidades da Federação e Municípios - 2002-2005**

(continuação)

Grandes Regiões, Unidades da Federação e Municípios	Produto Interno Bruto							
	2002		2003		2004		2005	
	A preços correntes (1 000 R\$)	<i>Per capita</i> (R\$)	A preços correntes (1 000 R\$)	<i>Per capita</i> (R\$)	A preços correntes (1 000 R\$)	<i>Per capita</i> (R\$)	A preços correntes (1 000 R\$)	<i>Per capita</i> (R\$)
<b>Rondônia</b>								
São Miguel do Guaporé	90 935	3 403	124 904	4 487	149 380	4 790	160 409	5 332
Seringueiras	49 568	3 683	76 194	5 385	83 451	5 146	87 985	5 664
Teixeirópolis	28 620	4 999	35 255	6 112	38 564	6 543	40 775	6 968
Theobroma	54 895	4 435	72 768	5 656	78 005	5 447	86 790	6 271
Urupá	59 726	3 733	75 673	4 603	85 378	4 808	96 012	5 543
Vale do Anari	31 744	3 531	47 727	5 033	59 293	5 411	71 422	6 821
Vale do Paraíso	44 305	4 392	67 346	6 617	68 537	6 564	73 353	7 085
Vilhena	460 149	7 887	584 888	9 714	717 503	10 907	797 280	12 468
<b>Acre</b>	<b>2 868 451</b>	<b>4 707</b>	<b>3 304 771</b>	<b>5 278</b>	<b>3 940 315</b>	<b>6 251</b>	<b>4 481 747</b>	<b>6 692</b>
Acrelândia	48 708	5 504	68 469	7 485	97 273	9 118	114 350	9 986
Assis Brasil	14 579	3 938	17 478	4 635	23 303	4 803	30 298	5 984
Brasiléia	87 515	4 826	101 551	5 490	107 042	6 319	117 525	6 632
Bujari	31 990	4 700	47 939	6 729	52 887	6 910	78 651	9 338
Capixaba	27 802	4 429	37 911	5 722	66 051	10 506	78 389	11 092
Cruzeiro do Sul	260 366	3 485	292 171	3 791	345 362	4 384	391 943	4 647
Epitaciolândia	57 001	4 611	65 475	5 117	83 617	6 522	88 164	6 397
Feijó	82 497	2 746	96 711	3 108	121 510	3 402	144 977	3 791
Jordão	14 268	3 140	17 850	3 902	20 126	4 410	23 805	5 138
Mâncio Lima	34 007	2 765	41 441	3 265	44 812	3 771	49 705	3 899
Manoel Urbano	22 486	3 206	28 396	3 933	29 755	4 160	31 268	4 095
Marechal Thaumaturgo	24 705	2 949	28 167	3 352	34 307	4 087	37 645	4 452
Plácido de Castro	67 105	4 141	79 161	4 786	105 273	6 608	139 814	8 377
Porto Acre	55 399	4 519	67 240	5 366	75 312	6 551	72 711	6 017
Porto Walter	16 916	3 299	19 861	3 962	22 881	4 383	25 925	5 225
Rio Branco	1 562 944	5 603	1 741 999	6 063	2 128 140	7 439	2 371 307	7 756
Rodrigues Alves	29 482	3 416	35 757	4 061	43 676	4 673	51 468	5 254
Santa Rosa do Purus	7 967	2 817	10 748	3 564	12 431	4 208	15 321	4 513
Sena Madureira	192 016	6 124	228 981	7 159	198 435	6 294	234 381	7 105
Senador Guiomard	89 390	4 165	103 673	4 710	124 045	6 413	137 618	6 711
Tarauacá	90 429	3 350	103 084	3 775	125 321	4 250	164 107	5 410
Xapuri	50 880	4 090	70 708	5 614	78 755	5 956	82 377	6 016
<b>Amazonas</b>	<b>21 791 162</b>	<b>7 253</b>	<b>24 977 170</b>	<b>8 100</b>	<b>30 313 735</b>	<b>9 658</b>	<b>33 359 086</b>	<b>10 320</b>
Alvarães	58 549	4 455	56 505	4 170	54 171	3 902	44 722	3 112
Amaturá	16 634	2 078	18 210	2 197	20 375	2 390	23 792	2 684
Anamá	15 823	2 359	16 983	2 509	21 227	3 113	19 225	2 791
Anori	22 054	1 845	24 357	1 995	27 406	2 206	32 304	2 537
Apuí	41 297	2 570	61 079	3 599	70 694	3 991	105 663	5 623
Atalaia do Norte	20 350	1 919	23 075	2 130	25 535	2 317	29 028	2 570
Autazes	82 911	3 152	89 161	3 289	77 066	2 775	105 912	3 687
Barcelos	65 840	2 372	56 216	1 923	60 395	1 985	72 004	2 238
Barreirinha	50 824	2 094	53 725	2 151	59 960	2 347	69 317	2 628
Benjamin Constant	67 404	2 746	73 067	2 912	78 570	3 076	82 120	3 135
Beruri	26 205	2 181	28 660	2 309	33 732	2 647	35 429	2 680
Boa Vista do Ramos	23 610	2 092	23 756	2 044	26 059	2 191	37 522	3 054
Boca do Acre	92 175	3 353	108 605	3 920	105 631	3 773	149 314	5 283
Borba	54 897	1 731	63 693	1 931	69 681	2 048	83 942	2 363
Caapiranga	18 534	1 985	19 928	2 085	22 427	2 303	32 210	3 222

**Tabela 1 - Produto Interno Bruto a preços correntes e Produto Interno Bruto *per capita* segundo as Grandes Regiões, Unidades da Federação e Municípios - 2002-2005**

(continuação)

Grandes Regiões, Unidades da Federação e Municípios	Produto Interno Bruto							
	2002		2003		2004		2005	
	A preços correntes (1 000 R\$)	<i>Per capita</i> (R\$)	A preços correntes (1 000 R\$)	<i>Per capita</i> (R\$)	A preços correntes (1 000 R\$)	<i>Per capita</i> (R\$)	A preços correntes (1 000 R\$)	<i>Per capita</i> (R\$)
<b>Amazonas</b>								
Canutama	26 981	2 606	27 027	2 651	29 397	2 920	29 587	2 995
Carauari	60 674	2 473	57 111	2 285	61 457	2 422	76 773	2 962
Careiro	102 810	3 894	105 995	4 089	86 242	3 377	88 657	3 550
Careiro da Várzea	54 157	3 181	57 435	3 394	59 598	3 538	71 233	4 259
Coari	513 098	6 861	593 542	7 614	734 115	9 114	980 166	11 626
Codajás	37 593	2 021	40 943	2 149	46 131	2 375	50 223	2 517
Eirunepé	67 556	2 446	54 556	1 931	59 868	2 083	74 275	2 518
Envira	34 197	1 727	41 352	2 057	37 753	2 836	40 248	2 971
Fonte Boa	111 889	3 144	116 293	3 373	108 855	3 045	110 949	2 951
Guajará	38 198	2 791	39 127	2 819	41 230	3 473	36 564	3 030
Humaitá	71 057	2 279	75 075	2 461	82 725	2 761	125 326	4 297
Ipixuna	34 461	2 135	36 084	2 159	39 369	2 371	46 048	2 668
Itanduba	78 213	2 176	89 621	2 394	97 136	2 513	136 516	3 376
Itacoatiara	185 607	2 451	211 369	2 738	373 629	4 764	455 619	5 682
Itamarati	27 825	3 384	27 733	3 405	28 771	3 559	27 294	3 414
Itapiranga	15 240	1 930	16 693	2 051	18 808	2 256	24 001	2 783
Japurá	16 991	1 674	20 990	1 629	23 279	1 799	27 100	2 080
Juruá	15 604	2 229	17 802	2 482	19 529	2 670	23 104	3 074
Jutai	67 067	2 731	70 486	2 774	75 585	2 896	60 154	2 219
Lábrea	61 835	2 221	65 080	2 376	64 850	2 400	96 728	3 654
Manacapuru	150 732	1 928	174 208	2 177	199 968	2 453	282 213	3 372
Manaquiri	29 780	2 247	30 904	2 294	34 059	2 494	48 395	3 477
Manaus	17 795 524	11 765	20 640 578	13 260	25 473 267	15 995	27 214 213	16 547
Manicoré	104 799	2 752	129 535	3 399	111 670	2 929	207 858	5 449
Maraã	52 168	2 820	50 968	2 671	54 446	2 783	45 456	2 244
Maués	82 300	1 931	91 865	2 103	106 459	2 390	150 751	3 291
Nhamundá	36 258	2 277	40 245	2 490	42 569	2 603	69 930	4 205
Nova Olinda do Norte	76 156	2 858	81 812	2 938	81 257	2 819	77 691	2 568
Novo Airão	20 770	2 453	21 610	2 708	23 514	3 102	25 984	3 711
Novo Aripuanã	66 724	3 587	74 376	3 871	80 130	4 064	59 920	2 931
Parintins	199 945	2 027	210 471	2 061	237 003	2 257	312 226	2 861
Pauini	36 847	2 154	37 070	2 166	43 405	2 536	39 652	2 315
Presidente Figueiredo	137 868	6 831	172 658	8 093	173 324	7 782	303 882	12 857
Rio Preto da Eva	41 547	2 019	47 778	2 191	53 034	2 324	77 939	3 210
Santa Isabel do Rio Negro	27 736	3 000	29 972	3 444	30 015	3 634	24 231	3 181
Santo Antônio do Itá	53 158	1 704	57 237	1 766	62 005	1 855	68 275	1 958
São Gabriel da Cachoeira	75 303	2 369	76 333	2 345	89 353	2 694	111 093	3 261
São Paulo de Olivença	58 323	2 271	62 703	2 345	70 708	2 561	68 396	2 370
São Sebastião do Uatumã	16 313	2 073	17 018	2 085	20 289	2 415	21 521	2 460
Silves	33 806	4 049	35 525	4 140	36 512	4 163	40 449	4 472
Tabatinga	64 208	1 581	87 262	2 091	93 806	2 199	116 755	2 655
Tapauá	40 479	2 098	38 635	2 059	45 908	2 505	52 509	2 968
Tefé	167 601	2 491	129 000	1 884	140 608	2 025	235 858	3 331
Tonantins	32 290	1 900	34 337	1 950	38 380	2 120	38 389	2 039
Uarini	35 657	3 083	37 963	3 136	39 875	3 178	61 048	4 628
Urucará	44 729	2 206	50 319	2 389	53 674	2 473	59 950	2 648
Uruçurituba	31 984	2 962	35 453	3 477	37 239	3 838	41 432	4 610



**Tabela 1 - Produto Interno Bruto a preços correntes e Produto Interno Bruto *per capita* segundo as Grandes Regiões, Unidades da Federação e Municípios - 2002-2005**

(continuação)

Grandes Regiões, Unidades da Federação e Municípios	Produto Interno Bruto							
	2002		2003		2004		2005	
	A preços correntes (1 000 R\$)	<i>Per capita</i> (R\$)	A preços correntes (1 000 R\$)	<i>Per capita</i> (R\$)	A preços correntes (1 000 R\$)	<i>Per capita</i> (R\$)	A preços correntes (1 000 R\$)	<i>Per capita</i> (R\$)
<b>Roraima</b>	<b>2 312 646</b>	<b>6 513</b>	<b>2 737 003</b>	<b>7 455</b>	<b>2 811 079</b>	<b>7 361</b>	<b>3 178 611</b>	<b>8 123</b>
Alto Alegre	90 816	4 580	106 223	5 160	108 164	5 028	115 786	5 239
Amajari	28 065	4 961	30 650	5 285	32 333	5 411	31 897	5 240
Boa Vista	1 594 295	7 259	1 905 549	8 389	1 942 497	8 220	2 265 603	9 355
Bonfim	54 685	5 045	63 300	5 536	64 344	5 291	68 363	5 414
Cantá	56 424	5 973	67 524	6 896	73 626	7 209	74 720	7 128
Caracaráí	79 156	4 987	85 839	5 204	89 944	5 211	100 885	5 685
Caroebe	36 127	6 258	42 177	7 266	41 443	7 091	42 296	7 207
Iracema	34 076	6 349	40 314	7 202	41 113	6 992	46 735	7 712
Mucajáí	71 796	6 281	86 243	7 497	88 278	7 615	91 292	7 837
Normandia	38 225	6 625	46 977	8 352	53 235	9 772	51 071	9 573
Pacaraima	51 463	6 815	60 815	7 825	69 112	8 594	60 608	7 378
Rorainópolis	99 690	4 815	113 141	5 141	118 810	5 035	131 479	5 341
São João da Baliza	28 159	5 366	31 484	5 930	30 663	5 695	34 101	6 278
São Luiz	28 202	4 819	33 246	5 482	33 172	5 245	36 522	5 627
Uiramutã	21 467	3 525	23 521	3 792	24 345	3 839	27 251	4 238
<b>Pará</b>	<b>25 659 111</b>	<b>3 918</b>	<b>29 754 565</b>	<b>4 448</b>	<b>35 562 846</b>	<b>5 192</b>	<b>39 150 461</b>	<b>5 617</b>
Abaetetuba	195 804	1 571	227 660	1 795	257 165	1 989	277 493	2 116
Abel Figueiredo	29 101	4 538	29 097	4 414	28 348	4 170	32 424	4 664
Acará	112 762	1 999	143 310	2 466	135 303	2 254	156 892	2 552
Afuá	51 927	1 611	58 367	1 752	64 081	1 856	69 923	1 972
Água Azul do Norte	72 935	2 756	88 533	3 141	97 775	3 242	152 609	4 824
Alenquer	80 428	1 963	94 234	2 318	105 296	2 614	111 554	2 788
Almeirim	568 730	16 676	508 562	14 886	493 436	14 415	462 258	13 485
Altamira	260 706	3 233	298 355	3 644	337 917	4 056	368 243	4 363
Anajás	32 773	1 682	32 797	1 645	34 663	1 694	38 192	1 832
Ananindeua	1 330 297	3 064	1 523 332	3 384	1 886 465	4 027	2 174 697	4 510
Anapu	24 712	2 996	30 193	3 874	35 664	4 905	41 084	5 971
Augusto Corrêa	47 746	1 413	55 189	1 619	61 022	1 772	69 416	2 001
Aurora do Pará	50 320	2 304	56 670	2 499	57 265	2 423	68 295	2 805
Aveiro	17 486	1 038	22 403	1 289	25 909	1 441	30 943	1 679
Bagre	22 782	1 667	23 536	1 724	22 056	1 617	24 867	1 825
Baião	65 528	3 059	59 904	2 781	54 491	2 514	66 100	3 036
Bannach	30 808	8 532	35 879	10 121	36 511	10 525	32 976	9 665
Barcarena	1 797 593	26 341	2 168 264	30 887	2 815 836	38 871	2 796 122	37 724
Belém	7 810 923	5 838	8 895 271	6 538	10 390 391	7 494	11 277 415	8 022
Belterra	24 205	1 533	35 763	2 200	47 315	2 818	50 082	2 913
Benevides	132 547	3 354	143 880	3 502	162 592	3 792	213 531	4 829
Bom Jesus do Tocantins	35 145	2 595	40 118	2 925	43 783	3 147	47 753	3 396
Bonito	14 630	1 437	16 673	1 615	19 175	1 827	19 846	1 869
Bragança	164 928	1 689	190 264	1 918	216 580	2 146	232 350	2 273
Brasil Novo	42 859	2 277	49 684	2 553	54 289	2 688	58 966	2 842
Brejo Grande do Araguaia	17 971	2 314	22 470	2 849	27 472	3 425	29 965	3 689
Breu Branco	111 948	2 961	191 037	4 785	220 562	5 210	223 930	5 072
Breves	151 034	1 832	169 740	2 036	201 208	2 384	198 964	2 336
Bujaru	34 138	1 483	39 019	1 640	43 834	1 775	50 323	1 984
Cachoeira do Arari	29 786	1 804	32 248	1 920	34 895	2 037	37 468	2 157

**Tabela 1 - Produto Interno Bruto a preços correntes e Produto Interno Bruto *per capita* segundo as Grandes Regiões, Unidades da Federação e Municípios - 2002-2005**

(continuação)

Grandes Regiões, Unidades da Federação e Municípios	Produto Interno Bruto							
	2002		2003		2004		2005	
	A preços correntes (1 000 R\$)	<i>Per capita</i> (R\$)	A preços correntes (1 000 R\$)	<i>Per capita</i> (R\$)	A preços correntes (1 000 R\$)	<i>Per capita</i> (R\$)	A preços correntes (1 000 R\$)	<i>Per capita</i> (R\$)
<b>Pará</b>								
Cachoeira do Piriá	27 160	1 552	29 020	1 584	28 855	1 499	31 636	1 586
Cametá	174 296	1 722	173 953	1 695	177 836	1 707	202 269	1 919
Canaã dos Carajás	43 703	3 621	103 925	8 302	463 953	35 593	628 824	46 854
Capanema	173 079	2 942	182 236	3 063	202 313	3 357	225 419	3 705
Capitão Poço	69 623	1 365	78 749	1 529	84 872	1 630	95 815	1 826
Castanhal	445 739	3 100	513 285	3 481	636 290	4 195	717 508	4 635
Chaves	38 140	2 200	43 373	2 503	46 807	2 702	50 904	2 939
Colares	16 459	1 458	18 409	1 594	20 927	1 766	22 891	1 897
Conceição do Araguaia	126 965	2 901	159 436	3 630	152 302	3 454	170 949	3 866
Concórdia do Pará	33 812	1 496	42 979	1 849	45 244	1 887	52 800	2 152
Cumaru do Norte	36 163	5 961	39 890	6 537	51 170	8 331	69 826	11 313
Curionópolis	38 958	2 256	43 383	2 645	49 353	3 205	55 016	3 755
Curralinho	23 640	1 105	26 764	1 220	29 515	1 308	33 168	1 440
Curuá	17 565	1 848	20 967	2 181	23 691	2 432	27 293	2 775
Curuçá	38 431	1 383	45 967	1 617	52 390	1 797	62 360	2 099
Dom Eliseu	139 888	3 188	165 912	3 639	169 055	3 554	174 128	3 551
Eldorado dos Carajás	54 805	1 574	67 280	1 825	88 685	2 262	108 676	2 653
Faro	13 555	1 131	15 456	1 213	17 909	1 315	20 432	1 431
Floresta do Araguaia	52 360	3 563	83 663	5 631	84 902	5 644	94 227	6 207
Garrafão do Norte	33 383	1 320	37 221	1 447	44 872	1 712	48 567	1 828
Goianésia do Pará	60 704	2 332	67 102	2 454	80 373	2 786	94 430	3 150
Gurupá	42 713	1 759	43 187	1 745	41 830	1 654	47 160	1 836
Igarapé-Açu	58 634	1 732	61 164	1 776	65 001	1 852	68 853	1 935
Igarapé-Miri	76 153	1 367	86 639	1 522	100 018	1 715	110 598	1 864
Inhangapi	13 825	1 734	17 570	2 173	19 543	2 378	21 813	2 623
Ipixuna do Pará	116 873	3 936	137 932	4 382	145 516	4 340	156 958	4 476
Irituia	42 235	1 392	49 155	1 623	52 451	1 737	56 012	1 858
Itaituba	244 212	2 559	318 335	3 326	387 920	4 040	390 028	4 052
Itupiranga	80 320	1 442	96 959	1 669	123 121	2 025	138 971	2 211
Jacareacanga	28 951	1 028	35 020	1 175	40 128	1 267	43 770	1 324
Jacundá	93 361	2 142	104 150	2 326	133 058	2 883	153 952	3 263
Jurutí	52 922	1 581	66 342	1 930	68 419	1 933	69 673	1 926
Limoeiro do Ajuru	43 633	2 134	35 620	1 713	37 165	1 753	43 559	2 026
Mãe do Rio	63 131	2 601	67 324	2 823	64 986	2 781	78 197	3 400
Magalhães Barata	11 191	1 435	12 159	1 551	13 349	1 693	15 958	2 015
Marabá	854 864	4 729	1 184 035	6 374	1 816 587	9 486	2 079 838	10 622
Maracanã	38 592	1 371	44 833	1 580	51 094	1 785	57 760	2 004
Marapanim	43 331	1 664	49 949	1 880	55 928	2 058	60 907	2 205
Marituba	198 037	2 333	226 435	2 544	287 196	3 064	302 148	3 107
Medicilândia	67 863	3 104	64 243	2 913	69 099	3 102	79 323	3 535
Melgaço	27 022	1 178	29 794	1 258	33 222	1 355	37 559	1 493
Mocajuba	46 294	2 191	45 537	2 132	44 898	2 076	51 274	2 349
Moju	85 461	1 511	105 865	1 826	119 769	2 010	135 530	2 229
Monte Alegre	116 892	1 852	139 765	2 161	156 967	2 362	166 233	2 451
Muaná	35 879	1 361	37 883	1 418	41 067	1 515	44 778	1 634
Nova Esperança do Piriá	24 019	1 072	26 705	1 122	33 210	1 309	37 263	1 403
Nova Ipixuna	20 297	1 582	24 144	1 828	28 204	2 067	35 360	2 531

**Tabela 1 - Produto Interno Bruto a preços correntes e Produto Interno Bruto *per capita* segundo as Grandes Regiões, Unidades da Federação e Municípios - 2002-2005**

(continuação)

Grandes Regiões, Unidades da Federação e Municípios	Produto Interno Bruto							
	2002		2003		2004		2005	
	A preços correntes (1 000 R\$)	<i>Per capita</i> (R\$)	A preços correntes (1 000 R\$)	<i>Per capita</i> (R\$)	A preços correntes (1 000 R\$)	<i>Per capita</i> (R\$)	A preços correntes (1 000 R\$)	<i>Per capita</i> (R\$)
<b>Pará</b>								
Nova Timboteua	19 188	1 602	21 677	1 777	24 538	1 970	25 659	2 029
Novo Progresso	75 587	2 478	90 607	2 772	116 091	3 299	128 333	3 462
Novo Repartimento	105 835	2 319	131 464	2 790	152 766	3 128	177 386	3 538
Óbidos	102 707	2 154	117 972	2 449	129 754	2 664	138 489	2 820
Oeiras do Pará	45 258	1 844	45 144	1 803	44 089	1 721	52 175	2 003
Oriximiná	473 687	9 374	623 357	12 128	757 756	14 463	776 845	14 620
Ourém	22 634	1 523	25 101	1 668	28 392	1 860	30 780	1 996
Ourilândia do Norte	50 784	2 578	58 689	2 966	62 657	3 150	69 423	3 477
Pacajá	58 439	1 962	70 654	2 345	76 202	2 496	86 621	2 810
Palestina do Pará	13 570	1 671	16 011	1 917	19 174	2 227	21 625	2 456
Paragominas	454 110	5 587	480 148	5 773	467 457	5 477	516 286	5 935
Parauapebas	1 453 991	18 004	1 814 612	21 506	2 290 979	25 881	2 667 460	29 114
Pau D'Arco	23 260	2 971	25 607	3 159	26 193	3 109	28 907	3 337
Peixe-Boi	12 178	1 472	13 258	1 564	13 913	1 597	14 927	1 680
Piçarra	57 641	4 322	69 800	5 132	65 111	4 684	65 586	4 643
Placas	33 232	2 331	30 052	2 059	33 437	2 231	37 590	2 461
Ponta de Pedras	36 280	1 877	37 816	1 932	38 826	1 955	41 277	2 057
Portel	100 711	2 486	97 216	2 344	99 670	2 340	110 056	2 534
Porto de Moz	47 035	1 808	50 409	1 868	48 685	1 733	52 964	1 831
Prainha	55 860	1 874	66 518	2 223	79 722	2 652	87 123	2 889
Primavera	11 711	1 146	13 110	1 258	14 431	1 355	15 777	1 459
Quatipuru	20 074	1 760	22 465	1 937	25 256	2 136	27 698	2 310
Redenção	339 121	5 085	339 309	4 987	375 192	5 392	411 171	5 813
Rio Maria	63 697	4 274	72 776	5 243	98 705	7 765	105 240	8 892
Rondon do Pará	142 893	3 372	157 075	3 623	174 451	3 922	188 811	4 165
Rurópolis	47 578	1 819	53 682	2 008	61 557	2 246	65 430	2 344
Salinópolis	72 772	1 991	84 639	2 241	92 798	2 370	103 985	2 587
Salvaterra	28 617	1 784	32 515	1 981	37 103	2 205	42 044	2 453
Santa Bárbara do Pará	28 999	2 391	32 917	2 649	32 877	2 576	36 476	2 802
Santa Cruz do Arari	11 256	2 087	12 171	2 234	12 971	2 354	14 920	2 685
Santa Isabel do Pará	121 988	2 648	149 697	3 172	156 450	3 228	173 200	3 504
Santa Luzia do Pará	24 785	1 267	28 999	1 478	32 573	1 653	35 888	1 817
Santa Maria das Barreiras	51 633	4 294	59 303	4 765	68 469	5 296	82 210	6 186
Santa Maria do Pará	41 239	1 902	43 782	1 989	52 437	2 342	50 196	2 214
Santana do Araguaia	129 786	3 645	163 424	4 377	183 484	4 667	205 133	5 028
Santarém	765 940	2 860	971 989	3 602	1 204 801	4 426	1 266 535	4 622
Santarém Novo	9 751	1 709	10 912	1 877	12 724	2 144	13 073	2 169
Santo Antônio do Tauá	42 411	2 058	59 180	2 829	58 745	2 762	62 785	2 916
São Caetano de Odivelas	30 917	2 032	33 556	2 228	37 855	2 543	39 963	2 708
São Domingos do Araguaia	41 364	1 911	48 096	2 157	61 647	2 676	68 523	2 905
São Domingos do Capim	34 449	1 177	41 988	1 399	46 575	1 509	49 604	1 575
São Félix do Xingu	197 845	5 288	219 406	5 697	220 105	5 534	251 669	6 181
São Francisco do Pará	23 804	1 587	28 929	1 891	28 414	1 817	32 897	2 070
São Geraldo do Araguaia	67 401	2 452	77 749	2 835	95 609	3 495	104 230	3 818
São João da Ponta	7 991	2 003	8 645	2 177	10 475	2 652	11 640	2 959
São João de Pirabas	26 664	1 495	31 352	1 744	35 569	1 962	40 637	2 227
São João do Araguaia	19 620	1 384	23 526	1 576	28 691	1 816	33 811	2 055

**Tabela 1 - Produto Interno Bruto a preços correntes e Produto Interno Bruto *per capita* segundo as Grandes Regiões, Unidades da Federação e Municípios - 2002-2005**

(continuação)

Grandes Regiões, Unidades da Federação e Municípios	Produto Interno Bruto							
	2002		2003		2004		2005	
	A preços correntes (1 000 R\$)	<i>Per capita</i> (R\$)	A preços correntes (1 000 R\$)	<i>Per capita</i> (R\$)	A preços correntes (1 000 R\$)	<i>Per capita</i> (R\$)	A preços correntes (1 000 R\$)	<i>Per capita</i> (R\$)
<b>Pará</b>								
São Miguel do Guamá	79 576	1 817	83 246	1 861	96 453	2 104	102 418	2 196
São Sebastião da Boa Vista	28 374	1 538	28 460	1 517	30 198	1 580	33 325	1 720
Sapucaia	24 624	7 264	28 084	8 692	29 284	9 608	31 379	10 779
Senador José Porfírio	25 220	1 853	28 224	2 209	29 518	2 496	33 706	3 033
Soure	43 642	2 111	46 832	2 236	49 502	2 327	57 111	2 655
Tailândia	176 385	3 974	201 626	4 315	248 721	5 034	266 236	5 178
Terra Alta	11 583	1 270	13 249	1 401	15 646	1 590	17 673	1 744
Terra Santa	25 143	1 603	29 108	1 807	31 942	1 924	36 443	2 148
Tomé-Açu	119 781	2 447	125 822	2 536	136 193	2 703	155 676	3 055
Tracuateua	30 675	1 256	35 700	1 423	37 852	1 464	42 217	1 597
Trairão	28 091	1 808	35 143	2 179	39 991	2 380	41 277	2 385
Tucumã	93 999	3 989	106 714	4 664	119 173	5 393	123 052	5 721
Tucuruí	1 214 081	15 337	1 242 437	15 288	1 516 384	18 119	1 830 060	21 404
Ulianópolis	107 436	4 744	115 972	4 836	142 569	5 589	140 237	5 261
Uruará	99 629	1 957	106 953	2 012	119 873	2 151	146 115	2 535
Vigia	64 804	1 582	95 149	2 305	88 280	2 120	97 853	2 335
Viseu	69 760	1 340	83 080	1 584	89 212	1 687	98 904	1 858
Vitória do Xingu	45 694	4 240	53 057	4 989	59 427	5 675	58 825	5 684
Xinguara	176 642	5 346	236 238	7 341	254 897	8 170	289 596	9 507
<b>Amapá</b>	<b>3 291 534</b>	<b>6 200</b>	<b>3 434 107</b>	<b>6 220</b>	<b>3 846 126</b>	<b>7 026</b>	<b>4 366 535</b>	<b>7 344</b>
Amapá	39 522	5 448	40 494	5 542	44 040	6 036	49 055	6 617
Calçoene	37 954	5 289	41 723	5 676	48 215	6 594	54 953	7 134
Cutias	19 032	5 088	21 105	5 381	23 774	6 124	28 742	6 708
Ferreira Gomes	18 258	4 670	19 010	4 697	21 377	5 322	25 008	5 787
Itaubal	13 820	4 128	14 787	4 194	17 351	4 976	20 318	5 231
Laranjal do Jari	125 520	3 936	131 704	3 965	150 067	4 559	182 901	5 099
Macapá	2 224 397	7 031	2 283 814	6 934	2 530 427	7 751	2 825 458	7 950
Mazagão	49 948	3 881	50 881	3 850	58 641	4 463	68 686	4 937
Oiapoque	75 713	5 252	89 325	5 947	119 603	8 035	143 244	8 828
Pedra Branca do Amapari	24 630	5 195	22 371	4 448	29 290	5 899	38 998	6 956
Porto Grande	74 002	5 823	77 169	5 775	83 377	6 308	92 190	6 282
Pracuúba	12 560	4 955	12 427	4 720	13 948	5 342	14 972	5 292
Santana	459 133	5 172	381 824	4 149	406 201	4 449	500 180	5 073
Serra do Navio	34 771	9 410	163 798	42 523	203 330	53 270	214 052	51 344
Tartarugalzinho	43 804	5 603	41 135	5 083	48 516	6 040	59 600	6 897
Vitória do Jari	38 471	3 967	42 539	4 193	47 970	4 776	48 178	4 364
<b>Tocantins</b>	<b>5 607 173</b>	<b>4 576</b>	<b>7 241 147</b>	<b>5 784</b>	<b>8 277 816</b>	<b>6 556</b>	<b>9 083 624</b>	<b>6 957</b>
Abreulândia	7 322	3 228	8 748	3 805	9 330	4 037	10 577	4 480
Aguiarnópolis	31 033	9 288	29 383	8 597	26 593	7 710	23 174	6 486
Aliança do Tocantins	21 416	3 400	34 102	5 373	34 952	5 490	31 509	4 890
Almas	18 275	2 098	23 185	2 634	27 006	3 055	34 252	3 810
Alvorada	34 547	4 103	45 111	5 381	51 173	6 113	57 164	6 876
Ananás	32 217	2 889	39 493	3 464	45 077	3 919	48 328	4 059
Angico	6 559	2 268	9 357	3 233	10 507	3 631	11 290	3 897
Aparecida do Rio Negro	11 676	3 253	17 272	4 775	23 586	6 499	25 617	6 972
Aragominas	17 782	2 495	26 407	3 522	27 659	3 618	30 373	3 685
Araguacema	16 790	2 954	20 395	3 524	23 122	3 966	26 234	4 372

**Tabela 1 - Produto Interno Bruto a preços correntes e Produto Interno Bruto *per capita* segundo as Grandes Regiões, Unidades da Federação e Municípios - 2002-2005**

(continuação)

Grandes Regiões, Unidades da Federação e Municípios	Produto Interno Bruto							
	2002		2003		2004		2005	
	A preços correntes (1 000 R\$)	<i>Per capita</i> (R\$)	A preços correntes (1 000 R\$)	<i>Per capita</i> (R\$)	A preços correntes (1 000 R\$)	<i>Per capita</i> (R\$)	A preços correntes (1 000 R\$)	<i>Per capita</i> (R\$)
<b>Tocantins</b>								
Araguaçu	46 670	5 077	68 023	7 449	71 004	7 796	70 124	7 782
Araguaína	649 935	5 428	818 352	6 690	961 820	7 797	1 076 303	8 440
Araguanã	14 014	2 935	18 534	3 704	24 489	4 806	28 021	5 129
Araguatins	67 466	2 450	77 340	2 749	86 925	3 064	90 187	3 074
Arapoema	30 624	4 454	36 158	5 304	38 956	5 734	41 996	6 269
Arraias	38 768	3 532	48 482	4 419	53 604	4 886	61 125	5 575
Augustinópolis	31 448	2 291	39 834	2 840	43 632	3 085	50 312	3 440
Aurora do Tocantins	9 870	3 297	14 149	4 791	13 423	4 572	14 951	5 211
Axixá do Tocantins	19 803	2 331	23 115	2 763	25 681	3 089	27 095	3 343
Babaçulândia	20 721	1 938	26 871	2 481	34 906	3 206	40 795	3 670
Bandeirantes do Tocantins	20 925	7 983	27 600	10 510	39 191	14 913	33 032	12 531
Barra do Ouro	7 848	2 147	11 370	3 086	12 784	3 458	16 557	4 420
Barrolândia	17 756	3 656	20 913	4 387	23 706	5 011	27 174	5 923
Bernardo Sayão	23 630	5 116	28 490	6 133	29 391	6 313	32 539	6 925
Bom Jesus do Tocantins	10 022	4 402	13 569	6 006	17 364	7 714	19 498	8 775
Brasilândia do Tocantins	7 734	3 896	10 630	5 291	16 676	8 259	21 468	10 431
Brejinho de Nazaré	20 409	4 463	29 861	6 704	39 226	8 901	34 471	8 178
Buriti do Tocantins	14 757	1 866	19 056	2 402	22 877	2 880	22 997	2 881
Cachoeirinha	4 648	2 131	6 299	2 808	6 922	3 052	7 558	3 192
Campos Lindos	56 176	8 935	102 517	15 671	96 139	14 472	128 584	18 231
Cariri do Tocantins	14 982	4 894	20 686	6 697	26 604	8 582	36 646	11 652
Carmolândia	8 104	3 913	10 064	4 802	11 745	5 580	12 460	5 809
Carrasco Bonito	6 755	1 823	9 045	2 321	10 234	2 576	11 539	2 695
Caseara	12 142	3 102	14 657	3 652	19 790	4 882	20 401	4 841
Centenário	5 720	2 567	7 461	3 310	8 356	3 691	10 076	4 370
Chapada da Natividade	8 214	2 384	13 321	3 792	13 931	3 935	18 403	5 043
Chapada de Areia	5 093	4 120	7 181	5 871	7 078	5 811	7 794	6 512
Colinas do Tocantins	112 802	4 252	142 029	5 257	153 601	5 646	152 977	5 467
Colméia	32 974	3 460	42 353	4 412	44 089	4 579	43 987	4 516
Combinado	13 350	3 017	20 593	4 695	19 318	4 421	21 655	5 028
Conceição do Tocantins	11 307	2 539	13 502	3 012	14 568	3 241	16 798	3 697
Couto de Magalhães	11 096	2 665	14 277	3 487	14 918	3 666	17 034	4 302
Cristalândia	29 881	4 184	37 583	5 315	38 698	5 494	38 616	5 571
Crixás do Tocantins	9 317	6 395	15 768	10 618	12 565	8 393	13 847	8 974
Darcinópolis	16 707	3 668	21 175	4 538	22 409	4 758	31 655	6 475
Dianópolis	93 572	5 796	111 883	6 812	162 165	9 806	150 439	8 855
Divinópolis do Tocantins	21 719	3 671	23 406	3 919	27 379	4 568	30 815	5 067
Dois Irmãos do Tocantins	24 653	3 485	29 109	4 160	30 859	4 430	31 816	4 649
Dueré	27 074	5 862	66 291	14 284	53 120	11 426	43 197	9 224
Esperantina	14 826	1 769	19 048	2 194	21 422	2 434	25 767	2 777
Fátima	14 245	3 717	18 136	4 740	19 300	5 047	20 512	5 378
Figueirópolis	26 084	4 823	40 381	7 552	48 928	9 192	52 608	10 067
Filadélfia	20 162	2 393	26 938	3 166	28 993	3 395	35 188	4 058
Formoso do Araguaia	118 462	6 108	238 726	12 167	217 463	11 033	177 396	8 837
Fortaleza do Tabocão	18 091	7 260	25 901	9 996	34 385	13 074	33 919	12 166
Goianorte	17 025	3 585	22 195	4 708	21 855	4 650	22 630	4 873
Goiatins	20 431	1 868	29 985	2 752	32 294	2 968	47 372	4 379
Guaraí	72 270	3 531	91 717	4 443	112 564	5 434	147 283	7 014

**Tabela 1 - Produto Interno Bruto a preços correntes e Produto Interno Bruto *per capita* segundo as Grandes Regiões, Unidades da Federação e Municípios - 2002-2005**

(continuação)

Grandes Regiões, Unidades da Federação e Municípios	Produto Interno Bruto							
	2002		2003		2004		2005	
	A preços correntes (1 000 R\$)	<i>Per capita</i> (R\$)	A preços correntes (1 000 R\$)	<i>Per capita</i> (R\$)	A preços correntes (1 000 R\$)	<i>Per capita</i> (R\$)	A preços correntes (1 000 R\$)	<i>Per capita</i> (R\$)
<b>Tocantins</b>								
Gurupi	403 858	5 934	495 732	7 158	579 719	8 314	675 700	9 431
Ipueiras	4 771	4 067	5 913	5 028	6 219	5 283	7 849	6 646
Itacajá	17 796	2 649	21 587	3 231	26 639	3 996	28 711	4 346
Itaguatins	14 194	2 180	18 433	2 810	19 579	2 976	21 175	3 181
Itapiratins	8 960	2 630	12 514	3 618	13 526	3 888	19 169	5 383
Itaporã do Tocantins	14 235	6 479	18 710	9 038	17 632	8 733	17 939	9 889
Jaú do Tocantins	12 664	3 970	17 781	5 527	17 771	5 507	18 838	5 759
Juarina	8 610	3 496	11 128	4 426	10 811	4 265	11 214	4 285
Lagoa da Confusão	101 573	13 899	222 655	28 704	164 922	20 787	128 810	14 883
Lagoa do Tocantins	5 572	2 076	6 842	2 493	7 902	2 854	8 531	2 977
Lajeado	17 169	6 136	18 677	6 274	22 192	7 283	25 165	7 546
Lavandeira	4 445	3 661	5 500	4 523	5 649	4 642	6 190	5 074
Lizarda	6 864	1 866	8 613	2 370	9 064	2 505	9 904	2 790
Luzinópolis	5 564	2 526	7 107	3 125	8 270	3 593	10 524	4 354
Marianópolis do Tocantins	17 160	4 742	22 563	6 046	27 769	7 354	26 949	6 809
Mateiros	13 613	7 712	31 912	17 611	42 025	22 952	47 675	25 013
Maurilândia do Tocantins	6 201	1 991	8 413	2 615	8 965	2 752	10 162	2 970
Miracema do Tocantins	152 426	5 881	216 663	8 176	225 872	8 450	235 756	8 523
Miranorte	40 072	3 323	52 400	4 309	59 213	4 854	68 645	5 553
Monte do Carmo	69 674	14 497	57 762	12 414	76 012	16 550	70 748	16 271
Monte Santo do Tocantins	7 536	3 966	9 721	5 084	10 409	5 430	10 939	5 650
Muricilândia	12 567	4 724	15 505	5 846	17 143	6 474	18 111	6 871
Natividade	25 212	2 736	30 770	3 290	34 100	3 625	41 270	4 287
Nazaré	11 127	2 047	13 972	2 517	15 968	2 854	16 724	2 895
Nova Olinda	36 845	3 730	49 188	4 884	55 933	5 512	99 655	9 527
Nova Rosalândia	10 845	3 366	15 156	4 685	14 011	4 324	13 155	4 035
Novo Acordo	6 912	2 141	9 222	2 798	10 378	3 123	12 419	3 620
Novo Alegre	6 346	2 654	7 679	3 152	8 141	3 316	8 732	3 454
Novo Jardim	6 514	2 793	8 546	3 555	12 980	5 337	11 440	4 493
Oliveira de Fátima	4 024	4 068	5 523	5 512	5 869	5 834	6 792	6 620
Palmas	1 220 794	7 189	1 286 944	7 049	1 530 883	8 159	1 733 265	8 326
Palmeirante	13 943	3 840	16 160	4 440	17 041	4 678	20 452	5 594
Palmeiras do Tocantins	11 005	2 145	15 002	2 815	16 819	3 109	16 899	2 949
Palmeirópolis	27 671	4 308	34 902	5 658	36 745	6 056	38 084	6 729
Paraíso do Tocantins	190 707	4 949	289 154	7 324	324 308	8 137	354 199	8 561
Paraná	25 583	2 494	31 438	3 083	33 355	3 279	39 224	3 895
Pau D'Arco	14 645	3 274	19 595	4 329	19 501	4 288	21 147	4 562
Pedro Afonso	75 439	8 360	125 806	13 944	153 901	17 060	137 278	15 221
Peixe	54 003	6 186	114 561	13 142	233 351	26 788	323 396	37 215
Pequizeiro	16 309	3 285	22 351	4 372	22 349	4 323	24 107	4 458
Pindorama do Tocantins	18 017	3 909	24 825	5 422	16 820	3 682	16 343	3 616
Piraquê	15 929	5 008	19 695	5 938	22 037	6 537	24 374	6 793
Pium	39 065	7 840	58 561	12 292	47 615	10 181	47 939	11 084
Ponte Alta do Bom Jesus	10 257	2 307	14 611	3 323	14 833	3 389	16 003	3 725
Ponte Alta do Tocantins	20 459	3 328	40 407	6 582	48 153	7 849	50 634	8 274
Porto Alegre do Tocantins	5 761	2 327	7 572	3 018	9 428	3 738	10 749	4 174
Porto Nacional	209 081	4 563	217 741	4 718	283 536	6 126	291 127	6 219
Praia Norte	11 368	1 524	13 928	1 802	16 029	2 047	18 442	2 232

**Tabela 1 - Produto Interno Bruto a preços correntes e Produto Interno Bruto *per capita* segundo as Grandes Regiões, Unidades da Federação e Municípios - 2002-2005**

(continuação)

Grandes Regiões, Unidades da Federação e Municípios	Produto Interno Bruto							
	2002		2003		2004		2005	
	A preços correntes (1 000 R\$)	<i>Per capita</i> (R\$)	A preços correntes (1 000 R\$)	<i>Per capita</i> (R\$)	A preços correntes (1 000 R\$)	<i>Per capita</i> (R\$)	A preços correntes (1 000 R\$)	<i>Per capita</i> (R\$)
<b>Tocantins</b>								
Presidente Kennedy	12 935	3 391	17 500	4 563	20 942	5 448	26 039	6 715
Pugmil	10 728	4 762	14 058	5 964	15 353	6 403	16 255	6 337
Recursolândia	7 602	2 214	10 353	2 917	10 142	2 822	11 866	3 138
Riachinho	9 174	2 479	12 375	3 333	13 682	3 680	15 574	4 168
Rio da Conceição	3 714	2 810	4 773	3 474	6 801	4 875	7 203	4 870
Rio dos Bois	7 569	3 042	10 109	3 927	11 470	4 398	15 750	5 734
Rio Sono	11 744	2 015	14 308	2 498	18 334	3 224	18 984	3 438
Sampaio	6 262	2 351	9 529	3 651	10 450	4 036	11 169	4 464
Sandolândia	16 866	4 852	21 644	6 128	24 271	6 829	25 995	7 132
Santa Fé do Araguaia	26 116	4 299	32 225	5 116	35 551	5 566	38 000	5 632
Santa Maria do Tocantins	6 142	2 650	9 694	4 118	12 982	5 480	16 350	6 737
Santa Rita do Tocantins	17 453	9 254	26 510	13 960	18 611	9 775	18 687	9 703
Santa Rosa do Tocantins	14 106	3 164	22 207	4 920	31 858	7 023	33 844	7 318
Santa Tereza do Tocantins	6 552	2 931	8 295	3 635	8 949	3 889	9 521	4 005
Santa Terezinha do Tocantins	5 623	2 156	7 368	2 763	8 846	3 287	9 486	3 403
São Bento do Tocantins	7 051	2 069	8 458	2 580	10 513	3 258	10 152	3 364
São Félix do Tocantins	2 813	2 015	3 701	2 561	3 964	2 706	5 034	3 258
São Miguel do Tocantins	13 950	1 563	17 166	1 887	19 631	2 142	21 686	2 297
São Salvador do Tocantins	7 635	2 746	11 299	4 041	17 666	6 305	23 144	8 184
São Sebastião do Tocantins	7 790	1 945	9 191	2 221	10 082	2 406	11 920	2 707
São Valério da Natividade	14 922	2 735	19 821	3 529	21 205	3 734	25 745	4 339
Silvanópolis	13 979	3 181	23 450	5 499	40 200	9 544	35 589	8 890
Sítio Novo do Tocantins	18 795	1 849	21 828	2 093	23 112	2 194	25 938	2 367
Sucupira	8 883	6 423	16 875	12 537	20 448	15 363	20 791	16 345
Taguatinga	53 048	3 879	65 828	4 744	65 558	4 697	65 525	4 589
Taipas do Tocantins	5 004	3 169	6 024	3 945	6 461	4 290	6 946	4 888
Talismã	14 195	5 676	21 194	8 221	21 261	8 149	23 031	8 430
Tocantínia	11 332	1 940	12 333	2 104	13 754	2 342	15 057	2 549
Tocantinópolis	57 650	2 361	68 941	2 751	77 529	3 062	82 705	3 138
Tupirama	7 056	5 737	15 292	12 224	25 963	20 622	25 932	20 087
Tupiratins	4 791	3 407	8 587	6 035	8 492	5 942	10 421	7 162
Wanderlândia	27 767	2 628	37 419	3 504	45 942	4 284	51 867	4 755
Xambioá	36 640	3 027	45 326	3 692	50 056	4 055	58 726	4 651
<b>Nordeste</b>	<b>191 591 603</b>	<b>3 891</b>	<b>217 037 426</b>	<b>4 355</b>	<b>247 042 512</b>	<b>4 899</b>	<b>280 504 256</b>	<b>5 498</b>
<b>Maranhão</b>	<b>15 448 774</b>	<b>2 637</b>	<b>18 483 300</b>	<b>3 112</b>	<b>21 604 577</b>	<b>3 588</b>	<b>25 325 860</b>	<b>4 150</b>
Açailândia	361 984	3 797	478 069	4 874	591 656	5 867	677 587	6 540
Afonso Cunha	7 014	1 489	8 025	1 700	10 310	2 179	11 259	2 374
Água Doce do Maranhão	12 670	1 299	15 480	1 585	16 684	1 705	17 648	1 800
Alcântara	35 064	1 610	33 393	1 520	38 419	1 733	44 175	1 976
Aldeias Altas	23 965	1 287	27 655	1 491	31 268	1 693	36 242	1 970
Altamira do Maranhão	10 177	1 629	14 109	2 216	16 732	2 579	18 605	2 815
Alto Alegre do Maranhão	27 055	1 247	31 575	1 416	35 623	1 555	40 158	1 708
Alto Alegre do Pindaré	62 549	1 935	76 203	2 298	84 374	2 481	88 548	2 540
Alto Parnaíba	22 920	2 263	43 632	4 316	43 500	4 311	54 214	5 382
Amapá do Maranhão	11 530	1 956	12 607	2 074	14 275	2 280	15 718	2 439
Amarante do Maranhão	54 406	1 617	64 957	1 879	75 740	2 134	81 675	2 242
Anajatuba	32 627	1 497	37 447	1 691	42 926	1 908	51 120	2 236

**Tabela 1 - Produto Interno Bruto a preços correntes e Produto Interno Bruto *per capita* segundo as Grandes Regiões, Unidades da Federação e Municípios - 2002-2005**

(continuação)

Grandes Regiões, Unidades da Federação e Municípios	Produto Interno Bruto							
	2002		2003		2004		2005	
	A preços correntes (1 000 R\$)	<i>Per capita</i> (R\$)	A preços correntes (1 000 R\$)	<i>Per capita</i> (R\$)	A preços correntes (1 000 R\$)	<i>Per capita</i> (R\$)	A preços correntes (1 000 R\$)	<i>Per capita</i> (R\$)
<b>Maranhão</b>								
Anapurus	18 469	1 795	25 057	2 435	37 842	3 675	36 992	3 592
Apicum-Açu	13 579	1 144	15 174	1 247	17 470	1 401	18 732	1 466
Araguanã	22 705	2 538	22 563	2 542	23 661	2 688	22 770	2 607
Araioses	50 524	1 443	59 868	1 707	69 481	1 978	76 135	2 165
Arame	47 196	1 646	49 267	1 746	53 824	1 940	62 324	2 284
Arari	36 746	1 371	43 644	1 618	50 191	1 848	50 961	1 865
Axixá	11 553	1 114	13 861	1 326	15 624	1 482	17 504	1 646
Bacabal	213 409	2 275	250 740	2 652	281 901	2 957	378 307	3 936
Bacabeira	30 145	2 777	34 331	3 123	44 567	4 006	51 589	4 581
Bacuri	17 188	1 072	19 113	1 178	21 759	1 324	23 799	1 431
Bacurituba	8 804	1 821	9 408	1 920	10 666	2 148	10 904	2 167
Balsas	597 908	9 131	999 352	14 789	1 043 790	14 984	1 336 449	18 623
Barão de Grajaú	20 153	1 269	23 252	1 445	25 859	1 587	37 419	2 267
Barra do Corda	128 085	1 630	141 879	1 801	185 425	2 373	253 949	3 242
Barreirinhas	58 735	1 397	72 682	1 691	79 783	1 816	89 412	1 993
Bela Vista do Maranhão	12 739	1 335	14 713	1 492	15 955	1 567	17 731	1 687
Belágua	9 601	1 807	11 288	2 115	16 359	3 052	16 585	3 080
Benedito Leite	8 670	1 604	10 231	1 876	11 289	2 053	11 340	2 045
Bequimão	21 570	1 122	26 340	1 384	35 233	1 870	40 153	2 153
Bernardo do Mearim	12 519	2 254	13 139	2 315	15 644	2 697	19 213	3 243
Boa Vista do Gurupi	9 856	1 761	11 851	2 051	13 520	2 267	14 702	2 392
Bom Jardim	55 190	1 534	77 841	2 128	107 738	2 899	176 886	4 685
Bom Jesus das Selvas	42 122	2 377	37 980	2 088	46 413	2 488	61 260	3 205
Bom Lugar	20 092	1 638	22 990	1 832	28 667	2 233	35 993	2 742
Brejo	47 886	1 680	66 869	2 314	73 736	2 517	72 802	2 453
Brejo de Areia	15 276	1 691	17 206	1 957	20 582	2 407	20 268	2 440
Buriti	41 879	1 710	45 566	1 850	64 124	2 588	63 131	2 533
Buriti Bravo	30 088	1 397	36 454	1 690	42 422	1 964	45 985	2 125
Buriticupu	79 012	1 386	99 321	1 674	107 454	1 743	134 985	2 109
Buritirana	20 537	1 413	25 447	1 718	29 267	1 940	30 193	1 965
Cachoeira Grande	7 615	973	11 076	1 386	11 751	1 439	13 235	1 587
Cajapió	12 539	1 241	13 817	1 342	16 767	1 599	16 974	1 590
Cajari	21 772	1 720	24 128	1 952	30 223	2 505	32 424	2 755
Campestre do Maranhão	44 883	3 680	44 483	3 569	43 885	3 448	53 084	4 085
Cândido Mendes	34 669	1 910	40 767	2 171	45 003	2 319	45 562	2 274
Cantanhede	23 227	1 313	26 615	1 501	32 703	1 841	40 187	2 258
Capinzal do Norte	17 584	1 655	20 121	1 887	22 890	2 140	27 335	2 548
Carolina	53 372	2 243	61 777	2 604	69 581	2 943	80 456	3 414
Carutapera	29 868	1 539	32 180	1 632	35 609	1 778	40 582	1 995
Caxias	274 712	1 941	382 183	2 686	426 359	2 982	526 183	3 662
Cedral	12 666	1 234	14 275	1 366	16 421	1 544	18 041	1 667
Central do Maranhão	6 881	881	8 291	1 029	9 647	1 162	10 365	1 212
Centro do Guilherme	12 619	1 941	16 513	2 487	18 738	2 765	21 381	3 092
Centro Novo do Maranhão	21 717	1 420	46 335	2 972	41 863	2 636	92 641	5 728
Chapadinha	117 307	1 874	142 085	2 252	157 490	2 476	190 661	2 974
Cidelândia	26 402	2 194	32 171	2 655	43 039	3 528	51 135	4 162
Codó	192 631	1 710	240 966	2 127	253 151	2 223	285 209	2 491



**Tabela 1 - Produto Interno Bruto a preços correntes e Produto Interno Bruto *per capita* segundo as Grandes Regiões, Unidades da Federação e Municípios - 2002-2005**

(continuação)

Grandes Regiões, Unidades da Federação e Municípios	Produto Interno Bruto							
	2002		2003		2004		2005	
	A preços correntes (1 000 R\$)	<i>Per capita</i> (R\$)	A preços correntes (1 000 R\$)	<i>Per capita</i> (R\$)	A preços correntes (1 000 R\$)	<i>Per capita</i> (R\$)	A preços correntes (1 000 R\$)	<i>Per capita</i> (R\$)
<b>Maranhão</b>								
Coelho Neto	72 448	1 687	98 381	2 276	108 944	2 503	121 422	2 772
Colinas	56 149	1 487	67 723	1 758	77 388	1 969	86 505	2 159
Conceição do Lago-Açu	18 594	1 812	19 632	1 951	23 109	2 343	27 719	2 870
Coroatá	81 351	1 412	93 939	1 610	106 384	1 800	125 196	2 091
Cururupu	44 635	1 233	50 325	1 355	55 934	1 468	61 953	1 586
Davinópolis	17 934	1 487	20 554	1 716	22 602	1 901	25 043	2 121
Dom Pedro	50 935	2 254	55 970	2 450	51 832	2 244	60 261	2 580
Duque Bacelar	11 446	1 150	14 674	1 444	16 528	1 593	17 846	1 686
Esperantinópolis	30 092	1 386	34 342	1 567	37 589	1 700	43 248	1 939
Estreito	55 600	2 323	69 252	2 846	84 305	3 409	110 901	4 414
Feira Nova do Maranhão	16 206	2 153	17 190	2 285	16 667	2 218	17 511	2 332
Fernando Falcão	11 066	2 272	11 037	2 258	16 329	3 328	16 744	3 400
Formosa da Serra Negra	26 023	1 683	28 994	1 799	32 280	1 924	40 058	2 297
Fortaleza dos Nogueiras	28 292	2 390	43 339	3 598	46 979	3 833	55 204	4 427
Fortuna	25 190	1 760	26 931	1 896	33 939	2 408	35 369	2 529
Godofredo Viana	10 411	1 512	12 306	1 798	13 723	2 018	14 179	2 098
Gonçalves Dias	23 149	1 373	26 708	1 581	29 897	1 767	31 848	1 879
Governador Archer	14 402	1 643	16 773	1 943	19 251	2 265	21 590	2 580
Governador Edison Lobão	19 060	1 623	25 796	2 135	27 331	2 201	30 253	2 372
Governador Eugênio Barros	18 783	1 243	20 663	1 351	25 990	1 678	27 379	1 746
Governador Luiz Rocha	9 085	1 409	10 517	1 637	13 432	2 099	13 531	2 123
Governador Newton Bello	17 039	1 384	21 235	1 697	22 546	1 773	29 103	2 253
Governador Nunes Freire	28 883	999	38 327	1 274	43 776	1 401	51 448	1 587
Graça Aranha	9 601	1 565	10 954	1 779	12 959	2 098	14 718	2 375
Grajaú	113 750	2 284	106 280	2 091	133 217	2 547	154 789	2 901
Guimarães	14 216	1 117	15 472	1 213	18 808	1 471	28 827	2 249
Humberto de Campos	31 675	1 466	36 450	1 676	40 233	1 839	44 321	2 013
Icatu	23 477	1 081	29 538	1 354	31 634	1 444	33 072	1 504
Igarapé do Meio	12 437	1 186	15 149	1 411	17 767	1 617	21 741	1 935
Igarapé Grande	17 222	1 813	18 523	1 971	21 074	2 267	24 562	2 672
Imperatriz	1 101 911	4 763	1 235 226	5 332	1 348 015	5 812	1 745 264	7 514
Itaipava do Grajaú	19 980	1 356	22 116	1 448	26 128	2 135	25 190	1 990
Itapecuru Mirim	83 773	1 654	92 947	1 829	106 150	2 082	131 873	2 577
Itinga do Maranhão	73 450	2 886	76 420	2 898	89 090	3 265	98 487	3 492
Jatobá	11 519	2 433	12 850	2 789	16 964	3 785	16 454	3 777
Jenipapo dos Vieiras	17 295	1 682	20 186	1 950	29 622	2 065	31 104	2 140
João Lisboa	34 306	1 376	44 106	2 048	51 035	2 358	60 710	2 790
Joselândia	20 614	1 430	22 993	1 603	25 558	1 791	32 274	2 273
Junco do Maranhão	17 349	2 939	20 413	3 375	23 474	3 790	19 503	3 077
Lago da Pedra	65 077	1 581	71 302	1 720	89 991	2 155	95 703	2 275
Lago do Junco	16 655	1 709	16 034	1 651	19 055	1 968	23 391	2 425
Lago dos Rodrigues	15 355	1 863	16 903	2 071	21 463	2 655	27 634	3 453
Lago Verde	21 385	1 524	25 853	1 841	27 843	1 981	31 964	2 273
Lagoa do Mato	13 255	1 364	16 818	1 711	17 582	1 769	18 856	1 877
Lagoa Grande do Maranhão	16 908	2 042	14 736	1 795	20 782	2 555	18 245	2 263
Lajeado Novo	12 111	1 998	13 521	2 182	16 179	2 556	17 681	2 734
Lima Campos	18 429	1 701	20 603	1 896	21 000	1 927	23 832	2 180
Loreto	18 875	1 853	29 816	2 909	35 596	3 452	42 321	4 080

**Tabela 1 - Produto Interno Bruto a preços correntes e Produto Interno Bruto *per capita* segundo as Grandes Regiões, Unidades da Federação e Municípios - 2002-2005**

(continuação)

Grandes Regiões, Unidades da Federação e Municípios	Produto Interno Bruto							
	2002		2003		2004		2005	
	A preços correntes (1 000 R\$)	<i>Per capita</i> (R\$)	A preços correntes (1 000 R\$)	<i>Per capita</i> (R\$)	A preços correntes (1 000 R\$)	<i>Per capita</i> (R\$)	A preços correntes (1 000 R\$)	<i>Per capita</i> (R\$)
<b>Maranhão</b>								
Luís Domingues	8 181	1 431	9 955	1 743	11 929	2 090	16 121	2 826
Magalhães de Almeida	17 954	1 334	20 698	1 518	25 512	1 848	26 871	1 923
Maracaçumé	22 472	1 433	29 691	1 855	36 330	2 225	38 479	2 311
Marajá do Sena	17 245	2 434	20 004	2 835	23 314	3 318	17 745	2 536
Maranhãozinho	14 099	1 526	16 978	1 777	21 619	2 192	27 670	2 718
Mata Roma	18 574	1 530	29 196	2 378	32 509	2 619	30 866	2 460
Matinha	27 741	1 364	31 605	1 522	38 221	1 802	37 550	1 735
Matões	31 429	1 175	34 547	1 285	39 307	1 456	43 561	1 606
Matões do Norte	10 951	1 428	13 015	1 677	16 210	2 064	18 445	2 321
Milagres do Maranhão	12 145	1 604	14 238	1 885	18 917	2 509	17 575	2 336
Mirador	36 464	1 761	35 693	1 699	46 033	2 158	50 670	2 341
Miranda do Norte	22 361	1 343	24 485	1 452	27 102	1 588	30 677	1 775
Mirinzal	16 557	1 242	18 094	1 344	17 491	1 286	22 031	1 605
Monção	43 553	1 660	47 133	1 791	52 504	1 989	58 657	2 216
Montes Altos	17 083	1 610	20 217	1 887	21 116	1 953	28 287	2 591
Morros	14 384	953	17 923	1 173	19 782	1 278	23 812	1 519
Nina Rodrigues	12 330	1 448	13 549	1 574	15 755	1 812	18 868	2 148
Nova Colinas	11 125	2 670	13 951	3 268	19 758	4 519	13 795	3 082
Nova Iorque	8 363	1 887	9 604	2 189	10 369	2 388	10 234	2 381
Nova Olinda do Maranhão	30 810	2 047	34 590	2 336	45 587	3 129	46 699	3 260
Olho d'Água das Cunhãs	28 667	1 675	32 479	1 901	36 357	2 131	45 336	2 661
Olinda Nova do Maranhão	17 272	1 709	18 609	1 843	22 684	2 248	22 365	2 218
Paço do Lumiar	109 488	1 272	127 382	1 417	137 385	1 465	151 089	1 547
Palmeirândia	24 918	1 404	26 284	1 465	29 747	1 640	36 013	1 965
Paraibano	27 888	1 511	33 762	1 807	38 316	2 025	39 048	2 038
Parnarama	44 561	1 359	49 197	1 494	54 799	1 658	57 119	1 721
Passagem Franca	20 249	1 350	25 274	1 676	27 419	1 809	29 871	1 962
Pastos Bons	24 401	1 534	32 272	2 007	36 039	2 218	32 487	1 978
Paulino Neves	15 524	1 317	19 035	1 601	21 631	1 803	24 509	2 026
Paulo Ramos	35 649	1 855	38 045	1 983	44 726	2 335	50 537	2 643
Pedreiras	99 659	2 415	123 923	2 963	132 119	3 117	166 731	3 881
Pedro do Rosário	20 878	1 024	23 991	1 124	28 693	1 286	35 514	1 526
Penalva	47 188	1 543	51 897	1 690	62 413	2 025	66 119	2 137
Peri Mirim	16 336	1 258	18 428	1 423	21 153	1 638	23 687	1 839
Peritoró	21 090	1 142	27 235	1 440	30 396	1 570	31 961	1 613
Pindaré-Mirim	45 487	1 592	60 130	2 092	62 567	2 163	63 781	2 192
Pinheiro	131 888	1 880	154 312	2 174	166 552	2 319	201 452	2 772
Pio XII	31 570	1 218	38 646	1 450	42 670	1 558	47 547	1 691
Pirapemas	25 797	1 752	29 915	2 054	36 700	2 548	45 389	3 186
Poção de Pedras	39 658	1 821	43 931	2 040	50 965	2 393	66 008	3 134
Porto Franco	102 025	5 861	51 519	2 922	64 101	3 590	72 694	4 021
Porto Rico do Maranhão	11 410	1 836	12 384	2 014	14 387	2 364	16 573	2 753
Presidente Dutra	77 623	1 909	140 425	3 417	130 038	3 131	161 747	3 853
Presidente Juscelino	10 658	1 041	14 696	1 380	16 805	1 519	19 105	1 664
Presidente Médici	11 041	2 154	13 203	2 574	13 843	2 696	14 588	2 839
Presidente Sarney	18 770	1 330	21 896	1 534	24 892	1 725	30 039	2 059
Presidente Vargas	15 574	1 599	17 168	1 717	20 243	1 975	23 449	2 231

**Tabela 1 - Produto Interno Bruto a preços correntes e Produto Interno Bruto *per capita* segundo as Grandes Regiões, Unidades da Federação e Municípios - 2002-2005**

(continuação)

Grandes Regiões, Unidades da Federação e Municípios	Produto Interno Bruto							
	2002		2003		2004		2005	
	A preços correntes (1 000 R\$)	<i>Per capita</i> (R\$)	A preços correntes (1 000 R\$)	<i>Per capita</i> (R\$)	A preços correntes (1 000 R\$)	<i>Per capita</i> (R\$)	A preços correntes (1 000 R\$)	<i>Per capita</i> (R\$)
<b>Maranhão</b>								
Primeira Cruz	13 243	1 140	16 053	1 355	17 429	1 443	20 229	1 643
Raposa	41 363	2 207	47 746	2 462	53 872	2 688	55 787	2 695
Riachão	59 063	2 795	79 961	3 773	93 894	4 419	103 626	4 863
Ribamar Fiquene	12 684	1 878	18 133	2 644	22 549	3 239	25 104	3 553
Rosário	47 987	1 401	53 883	1 562	55 866	1 609	66 104	1 891
Sambaíba	32 722	6 387	52 144	10 289	62 083	12 382	81 850	16 505
Santa Filomena do Maranhão	10 754	2 132	12 423	2 393	15 862	2 971	17 168	3 128
Santa Helena	40 972	1 275	46 448	1 423	53 597	1 618	59 234	1 761
Santa Inês	210 409	2 836	263 061	3 522	265 649	3 533	286 112	3 780
Santa Luzia	125 658	1 685	139 521	1 820	171 783	2 182	192 246	2 379
Santa Luzia do Paruá	45 295	2 293	54 737	2 788	67 272	3 448	71 942	3 710
Santa Quitéria do Maranhão	27 156	957	32 806	1 114	38 276	1 255	41 852	1 325
Santa Rita	26 739	1 136	34 002	1 422	35 585	1 466	40 008	1 623
Santana do Maranhão	12 590	1 338	14 868	1 497	17 146	1 640	18 193	1 656
Santo Amaro do Maranhão	10 798	1 118	12 628	1 306	14 239	1 470	15 961	1 645
Santo Antônio dos Lopes	22 411	1 578	24 575	1 733	28 580	2 018	33 880	2 395
São Benedito do Rio Preto	21 874	1 299	24 893	1 465	31 604	1 842	32 358	1 869
São Bento	39 292	1 194	46 048	1 381	55 701	1 650	64 521	1 887
São Bernardo	31 529	1 313	35 521	1 448	43 553	1 740	50 605	1 981
São Domingos do Azeitão	28 498	4 166	40 299	5 710	47 997	6 598	50 422	6 729
São Domingos do Maranhão	55 502	1 604	65 452	1 859	76 841	2 146	85 429	2 346
São Félix de Balsas	8 687	1 799	9 651	2 052	11 210	2 448	9 890	2 220
São Francisco do Brejão	18 446	2 431	20 371	2 614	23 707	2 963	25 598	3 119
São Francisco do Maranhão	14 719	1 147	18 559	1 447	20 705	1 615	21 012	1 640
São João Batista	26 940	1 356	35 946	1 776	42 695	2 071	41 113	1 958
São João do Carú	27 956	1 981	35 776	2 492	39 559	2 709	39 767	2 679
São João do Paraíso	26 385	2 412	32 124	2 878	35 615	3 127	39 290	3 383
São João do Soter	18 812	1 207	23 747	1 496	30 889	1 911	32 139	1 952
São João dos Patos	38 517	1 637	47 345	2 001	51 465	2 163	58 742	2 455
São José de Ribamar	169 937	1 441	214 850	1 759	244 934	1 940	276 244	2 118
São José dos Basílios	21 551	2 860	13 571	1 792	15 732	2 066	15 907	2 078
São Luís	5 613 502	6 102	6 487 818	6 905	8 059 781	8 403	9 340 944	9 543
São Luís Gonzaga do Maranhão	39 994	1 812	45 570	2 090	57 358	2 664	64 291	3 024
São Mateus do Maranhão	52 551	1 453	60 054	1 637	67 394	1 812	72 162	1 913
São Pedro da Água Branca	17 172	1 557	19 026	1 718	21 988	1 978	31 246	2 801
São Pedro dos Crentes	11 890	2 869	12 758	3 043	14 280	3 369	14 968	3 491
São Raimundo das Mangabeiras	81 019	5 373	128 489	8 476	118 686	7 787	148 945	9 720
São Raimundo do Doca Bezerra	10 392	1 572	10 825	1 644	11 559	1 762	13 048	1 996
São Roberto	6 403	1 435	7 347	1 637	7 934	1 758	9 011	1 986
São Vicente Ferrer	20 487	1 079	22 816	1 187	27 701	1 424	26 936	1 369
Satubinha	11 007	1 244	13 278	1 442	15 635	1 636	17 915	1 807
Senador Alexandre Costa	11 849	1 441	13 479	1 667	17 029	2 143	16 907	2 165
Senador La Rocque	29 078	1 862	39 269	2 080	47 153	2 528	51 834	2 813
Serrano do Maranhão	11 032	1 549	12 045	1 902	13 229	2 385	14 759	3 103
Sítio Novo	30 028	1 933	34 462	2 194	39 946	2 517	39 267	2 448
Sucupira do Norte	16 352	1 570	20 744	1 989	22 059	2 112	21 284	2 035
Sucupira do Riachão	6 791	1 511	8 451	1 846	9 396	2 017	9 293	1 960

**Tabela 1 - Produto Interno Bruto a preços correntes e Produto Interno Bruto *per capita* segundo as Grandes Regiões, Unidades da Federação e Municípios - 2002-2005**

(continuação)

Grandes Regiões, Unidades da Federação e Municípios	Produto Interno Bruto							
	2002		2003		2004		2005	
	A preços correntes (1 000 R\$)	<i>Per capita</i> (R\$)	A preços correntes (1 000 R\$)	<i>Per capita</i> (R\$)	A preços correntes (1 000 R\$)	<i>Per capita</i> (R\$)	A preços correntes (1 000 R\$)	<i>Per capita</i> (R\$)
<b>Maranhão</b>								
Tasso Fragoso	73 596	11 412	147 345	22 770	148 818	22 916	189 119	29 024
Timbiras	30 702	1 121	35 205	1 267	39 411	1 399	43 884	1 537
Timon	293 450	2 156	335 495	2 421	369 132	2 616	439 634	3 061
Trizidela do Vale	28 266	1 704	35 186	2 113	41 661	2 491	51 916	3 090
Tufilândia	8 111	1 471	10 569	1 918	12 298	2 234	14 194	2 580
Tuntum	71 218	1 967	64 482	1 766	77 986	2 118	91 836	2 473
Turiaçu	42 933	1 302	49 242	1 465	57 476	1 677	66 427	1 901
Turilândia	24 352	1 397	27 878	1 592	34 685	1 972	34 895	1 975
Tutóia	49 076	1 155	62 860	1 454	75 045	1 706	82 311	1 840
Urbano Santos	28 383	1 632	30 883	1 785	39 706	2 306	41 175	2 403
Vargem Grande	55 235	1 568	59 101	1 668	69 813	1 959	90 391	2 522
Viana	65 353	1 457	72 742	1 612	80 397	1 771	104 244	2 283
Vila Nova dos Martírios	19 978	2 857	24 188	3 404	35 278	4 888	44 926	6 128
Vitória do Mearim	43 076	1 354	50 682	1 557	59 882	1 799	62 889	1 849
Vitorino Freire	55 341	1 870	62 376	2 133	71 314	2 468	80 751	2 828
Zé Doca	70 525	1 457	82 110	1 666	92 808	1 849	111 050	2 174
<b>Piauí</b>	<b>7 425 109</b>	<b>2 544</b>	<b>8 777 044</b>	<b>2 978</b>	<b>9 816 735</b>	<b>3 297</b>	<b>11 124 892</b>	<b>3 700</b>
Acauã	6 598	1 223	8 280	1 506	10 064	1 799	10 118	1 777
Agricolândia	6 468	1 222	8 687	1 646	9 180	1 746	9 613	1 835
Água Branca	24 543	1 619	26 016	1 688	30 478	1 945	37 913	2 381
Alagoinha do Piauí	8 574	1 315	10 418	1 632	12 469	1 995	13 147	2 151
Alegrete do Piauí	6 071	1 271	9 092	1 893	9 119	1 889	10 094	2 080
Alto Longá	15 953	1 341	19 364	1 634	21 332	1 807	23 360	1 907
Altos	69 589	1 869	84 661	2 248	106 316	2 791	98 794	2 565
Alvorada do Gurguéia	7 438	1 762	11 916	2 820	14 548	3 440	13 250	3 129
Amarante	24 407	1 437	28 011	1 645	33 719	1 976	34 256	2 002
Angical do Piauí	10 174	1 458	13 073	1 854	14 604	2 049	16 559	2 300
Anísio de Abreu	8 101	1 098	10 460	1 402	11 628	1 532	14 793	1 928
Antônio Almeida	9 946	3 644	15 055	5 615	18 404	6 990	21 649	8 375
Aroazes	8 654	1 424	10 779	1 767	13 421	2 192	13 699	2 230
Aroeiras do Itaim	..	..	..	..	..	..	5 200	2 007
Arraial	5 364	1 112	6 801	1 419	7 777	1 634	8 817	1 865
Assunção do Piauí	7 488	1 049	8 137	1 127	9 863	1 351	14 242	1 929
Avelino Lopes	11 145	1 122	12 600	1 253	15 428	1 487	16 604	1 582
Baixa Grande do Ribeiro	17 337	2 104	33 467	3 973	54 742	6 362	70 769	8 054
Barra D'Alcântara	6 022	1 495	7 884	1 974	7 951	2 161	7 827	2 145
Barras	62 126	1 491	69 532	1 656	83 951	1 985	94 118	2 210
Barreiras do Piauí	4 288	1 356	5 406	1 697	5 950	1 853	6 154	1 902
Barro Duro	10 374	1 483	12 699	1 794	14 145	1 975	15 239	2 104
Batalha	31 604	1 261	37 906	1 490	44 147	1 711	44 102	1 685
Bela Vista do Piauí	4 367	1 493	5 133	1 763	5 558	1 919	6 304	2 188
Belém do Piauí	3 395	1 384	4 502	1 828	4 233	1 712	5 704	2 298
Beneditinos	12 390	1 288	15 381	1 605	16 169	1 694	16 546	1 742
Bertolínia	8 295	1 672	10 532	2 148	11 631	2 403	12 953	2 710
Betânia do Piauí	9 287	1 017	11 814	1 266	13 642	1 432	14 824	1 525
Boa Hora	6 901	1 253	8 820	1 564	10 118	1 753	10 645	1 803
Bocaina	6 703	1 559	7 895	1 821	9 063	2 073	10 100	2 292

**Tabela 1 - Produto Interno Bruto a preços correntes e Produto Interno Bruto *per capita* segundo as Grandes Regiões, Unidades da Federação e Municípios - 2002-2005**

(continuação)

Grandes Regiões, Unidades da Federação e Municípios	Produto Interno Bruto							
	2002		2003		2004		2005	
	A preços correntes (1 000 R\$)	<i>Per capita</i> (R\$)	A preços correntes (1 000 R\$)	<i>Per capita</i> (R\$)	A preços correntes (1 000 R\$)	<i>Per capita</i> (R\$)	A preços correntes (1 000 R\$)	<i>Per capita</i> (R\$)
<b>Piauí</b>								
Bom Jesus	45 910	2 799	79 534	4 794	107 893	6 431	115 511	6 808
Bom Princípio do Piauí	8 652	1 946	12 926	2 953	12 398	2 879	13 520	3 191
Bonfim do Piauí	5 245	1 081	7 020	1 450	8 014	1 659	9 728	2 018
Boqueirão do Piauí	6 125	1 139	7 254	1 368	7 903	1 512	8 524	1 654
Brasileira	8 681	1 214	11 225	1 588	11 134	1 595	11 947	1 732
Brejo do Piauí	4 340	1 027	5 643	1 307	5 278	1 196	7 667	1 702
Buriti dos Lopes	26 764	1 446	35 131	1 901	41 121	2 229	42 377	2 302
Buriti dos Montes	8 907	1 171	11 212	1 451	12 026	1 531	13 925	1 745
Cabeceiras do Piauí	11 722	1 340	13 697	1 548	16 529	1 848	17 164	1 898
Cajazeiras do Piauí	4 083	1 500	5 363	1 955	5 967	1 998	6 218	2 065
Cajueiro da Praia	9 234	1 505	14 189	2 312	12 410	2 020	13 576	2 208
Caldeirão Grande do Piauí	7 837	1 427	11 927	2 170	14 351	2 610	11 228	2 040
Campinas do Piauí	8 218	1 669	10 285	2 125	11 079	2 330	11 738	2 514
Campo Alegre do Fidalgo	5 496	1 208	6 196	1 350	6 054	1 499	7 570	1 858
Campo Grande do Piauí	8 573	1 674	9 660	1 853	10 077	1 898	11 688	2 164
Campo Largo do Piauí	7 158	1 191	8 868	1 450	9 584	1 540	9 855	1 557
Campo Maior	89 977	2 118	102 042	2 417	130 853	3 119	141 315	3 392
Canavieira	5 760	1 395	7 472	1 807	7 763	1 875	9 930	2 394
Canto do Buriti	30 899	1 672	37 979	2 050	45 198	2 434	55 975	3 007
Capitão de Campos	11 762	1 176	15 244	1 527	15 505	1 555	16 528	1 660
Capitão Gervásio Oliveira	4 457	1 451	5 317	1 815	5 323	1 909	6 863	2 595
Caracol	13 168	1 472	15 875	1 753	16 230	1 770	18 137	1 954
Carauabas do Piauí	7 694	1 511	9 521	1 830	10 445	1 965	11 354	2 092
Caridade do Piauí	4 765	1 165	5 731	1 397	7 718	1 877	7 929	1 922
Castelo do Piauí	28 825	1 562	33 357	1 803	37 419	2 017	40 913	2 200
Caxingó	6 920	1 532	9 083	1 948	10 298	2 141	10 979	2 216
Cocal	34 693	1 413	46 044	1 864	49 322	1 984	49 882	1 993
Cocal de Telha	5 379	1 276	6 795	1 616	7 715	1 841	8 897	2 129
Cocal dos Alves	7 163	1 322	9 951	1 801	9 854	1 751	9 989	1 743
Coivaras	4 458	1 309	5 254	1 561	5 798	1 744	6 615	2 072
Colônia do Gurguéia	7 199	1 371	8 542	1 598	9 773	1 797	11 106	2 007
Colônia do Piauí	9 216	1 255	11 164	1 513	12 393	1 672	14 146	1 899
Conceição do Canindé	7 200	1 394	8 688	1 652	9 716	1 827	10 184	1 882
Coronel José Dias	5 024	1 125	6 026	1 343	6 771	1 503	8 352	1 845
Corrente	40 283	1 688	47 307	1 961	57 177	2 346	65 001	2 640
Cristalândia do Piauí	9 133	1 374	11 693	1 744	12 963	1 916	13 526	1 982
Cristino Castro	14 425	1 511	17 724	1 836	21 763	2 228	23 583	2 388
Curimatá	14 958	1 504	17 364	1 718	20 284	1 973	22 534	2 157
Currais	4 936	1 138	10 904	2 490	18 020	4 077	26 927	6 035
Curral Novo do Piauí	4 596	1 125	5 917	1 468	7 408	1 862	7 027	1 791
Curralinhos	4 348	1 126	5 172	1 310	6 252	1 550	7 430	1 803
Demerval Lobão	15 009	1 149	18 197	1 369	22 052	1 632	23 817	1 733
Dirceu Arcoverde	7 124	1 177	8 616	1 424	11 050	1 828	11 600	1 920
Dom Expedito Lopes	11 184	1 801	13 192	2 090	16 834	2 625	17 409	2 672
Dom Inocêncio	9 175	986	10 685	1 129	11 947	1 242	14 463	1 479
Domingos Mourão	5 691	1 328	7 618	1 777	7 161	1 669	8 887	2 071
Elesbão Veloso	24 150	1 611	27 527	1 837	32 898	2 156	34 511	2 263

**Tabela 1 - Produto Interno Bruto a preços correntes e Produto Interno Bruto *per capita* segundo as Grandes Regiões, Unidades da Federação e Municípios - 2002-2005**

(continuação)

Grandes Regiões, Unidades da Federação e Municípios	Produto Interno Bruto							
	2002		2003		2004		2005	
	A preços correntes (1 000 R\$)	<i>Per capita</i> (R\$)	A preços correntes (1 000 R\$)	<i>Per capita</i> (R\$)	A preços correntes (1 000 R\$)	<i>Per capita</i> (R\$)	A preços correntes (1 000 R\$)	<i>Per capita</i> (R\$)
<b>Piauí</b>								
Eliseu Martins	7 366	1 806	8 661	2 145	9 161	2 294	10 971	2 777
Esperantina	56 479	1 623	66 693	1 901	75 168	2 126	85 776	2 407
Fartura do Piauí	5 140	1 108	6 109	1 322	6 897	1 498	8 042	1 753
Flores do Piauí	6 483	1 531	9 036	2 161	7 996	1 938	10 428	2 560
Floresta do Piauí	3 552	1 454	4 491	1 831	4 963	2 014	5 531	2 236
Floriano	164 821	2 971	175 452	3 143	223 892	3 985	253 687	4 488
Francinópolis	6 993	1 335	8 414	1 608	9 311	1 782	9 594	1 839
Francisco Ayres	6 309	1 191	8 083	1 520	8 606	1 611	9 555	1 781
Francisco Macedo	3 019	1 258	4 185	1 726	4 648	1 897	5 319	2 149
Francisco Santos	10 775	1 530	15 448	2 194	19 854	2 820	18 538	2 634
Fronteiras	74 759	7 325	87 861	8 545	80 524	7 774	100 103	9 593
Geminiano	7 029	1 422	9 072	1 813	10 229	2 020	9 724	1 898
Gilbués	16 988	1 603	22 595	2 104	31 478	2 892	34 176	3 098
Guadalupe	72 634	6 881	76 051	7 138	126 216	11 740	77 512	7 145
Guaribas	4 198	966	4 904	1 114	5 900	1 323	5 938	1 314
Hugo Napoleão	4 958	1 332	7 235	1 939	7 941	2 124	7 143	1 906
Ilha Grande	12 989	1 586	15 281	1 840	17 484	2 076	18 870	2 210
Inhuma	18 862	1 276	28 116	1 884	30 745	2 040	31 107	2 045
Ipiranga do Piauí	11 725	1 350	15 996	1 820	17 897	2 013	18 992	2 112
Isaías Coelho	9 399	1 226	11 617	1 515	11 867	1 547	13 587	1 771
Itainópolis	15 538	1 511	19 284	1 882	18 430	1 805	21 987	2 162
Itaueira	17 177	1 691	24 229	2 403	23 605	2 359	29 158	2 936
Jacobina do Piauí	8 746	1 532	10 039	1 757	10 789	1 895	11 689	2 051
Jaicós	22 047	1 344	27 612	1 661	31 114	1 848	35 018	2 053
Jardim do Mulato	5 471	1 381	6 351	1 608	7 782	1 976	7 342	1 870
Jatobá do Piauí	8 150	1 846	13 766	3 090	9 402	2 092	11 720	2 584
Jerumenha	7 924	1 708	8 579	1 830	11 240	2 373	10 280	2 148
João Costa	4 538	1 471	5 635	1 812	6 398	2 041	7 905	2 503
Joaquim Pires	16 189	1 230	19 742	1 496	21 415	1 619	22 243	1 677
Joca Marques	5 168	1 167	6 620	1 484	7 392	1 646	7 966	1 761
José de Freitas	46 699	1 380	55 803	1 631	64 734	1 871	75 455	2 156
Juazeiro do Piauí	6 492	1 446	7 232	1 616	8 638	1 936	9 398	2 113
Júlio Borges	5 811	1 149	7 490	1 460	8 173	1 548	9 050	1 690
Jurema	5 290	1 294	7 137	1 739	7 172	1 740	9 802	2 369
Lagoa Alegre	8 930	1 230	10 836	1 460	13 066	1 723	13 701	1 769
Lagoa de São Francisco	6 488	1 088	8 210	1 362	8 655	1 420	10 469	1 700
Lagoa do Barro do Piauí	6 533	1 391	7 653	1 596	8 467	1 730	9 875	1 979
Lagoa do Piauí	11 638	3 155	11 426	3 032	10 950	2 846	11 599	2 954
Lagoa do Sítio	6 719	1 557	10 115	2 306	9 255	2 077	9 686	2 140
Lagoinha do Piauí	3 246	1 437	4 287	1 888	4 706	2 062	4 896	2 135
Landri Sales	8 371	1 491	10 374	1 850	11 847	2 115	12 714	2 272
Luis Correia	44 751	1 804	56 527	2 259	61 644	2 442	65 831	2 585
Luzilândia	35 454	1 503	39 178	1 673	42 121	1 812	48 357	2 097
Madeiro	8 101	1 148	10 821	1 510	11 907	1 636	12 429	1 681
Manoel Emídio	7 405	1 455	11 839	2 337	11 887	2 358	16 130	3 214
Marcolândia	7 551	1 148	10 630	1 579	11 620	1 687	12 062	1 712
Marcos Parente	6 106	1 399	7 298	1 660	8 542	1 928	8 629	1 933

**Tabela 1 - Produto Interno Bruto a preços correntes e Produto Interno Bruto *per capita* segundo as Grandes Regiões, Unidades da Federação e Municípios - 2002-2005**

(continuação)

Grandes Regiões, Unidades da Federação e Municípios	Produto Interno Bruto							
	2002		2003		2004		2005	
	A preços correntes (1 000 R\$)	<i>Per capita</i> (R\$)	A preços correntes (1 000 R\$)	<i>Per capita</i> (R\$)	A preços correntes (1 000 R\$)	<i>Per capita</i> (R\$)	A preços correntes (1 000 R\$)	<i>Per capita</i> (R\$)
<b>Piauí</b>								
Massapê do Piauí	6 880	1 114	8 563	1 370	9 247	1 462	10 162	1 588
Matias Olímpio	13 614	1 351	13 325	1 304	15 610	1 508	16 073	1 532
Miguel Alves	38 439	1 261	41 861	1 363	50 907	1 644	57 237	1 834
Miguel Leão	4 343	3 096	5 679	4 011	5 493	3 841	5 458	3 782
Milton Brandão	8 260	1 122	10 079	1 337	10 715	1 388	11 624	1 471
Monsenhor Gil	14 772	1 403	16 513	1 556	20 515	1 918	21 517	1 996
Monsenhor Hipólito	9 553	1 384	12 894	1 853	14 876	2 121	15 691	2 219
Monte Alegre do Piauí	13 105	1 253	19 256	1 826	24 426	2 297	26 834	2 503
Morro Cabeça no Tempo	5 440	1 198	6 622	1 445	6 777	1 555	6 772	1 539
Morro do Chapéu do Piauí	8 313	1 295	10 180	1 547	11 403	1 691	11 643	1 686
Murici dos Portelas	9 485	1 480	12 055	1 877	14 629	2 273	14 375	2 229
Nazaré do Piauí	10 868	1 394	14 278	1 832	14 224	1 825	15 597	2 002
Nossa Senhora de Nazaré	5 548	1 416	6 756	1 715	7 589	1 916	8 145	2 045
Nossa Senhora dos Remédios	8 782	1 165	10 674	1 392	12 182	1 562	12 613	1 591
Nova Santa Rita	5 360	1 249	6 865	1 579	7 605	1 727	9 244	2 072
Novo Oriente do Piauí	8 921	1 317	11 017	1 626	12 126	1 788	12 880	1 898
Novo Santo Antônio	4 764	1 517	6 483	2 068	5 670	1 812	6 773	2 437
Oeiras	61 383	1 779	67 174	1 934	76 294	2 195	95 161	2 720
Olho D'Água do Piauí	3 665	1 675	4 833	2 247	5 395	2 553	4 712	2 270
Padre Marcos	9 093	1 240	10 990	1 487	12 216	1 639	15 186	2 021
Paes Landim	6 213	1 498	7 801	1 888	7 759	1 885	8 714	2 124
Pajeú do Piauí	4 279	1 546	5 530	2 034	5 539	2 074	6 930	2 645
Palmeira do Piauí	8 296	1 532	11 939	2 170	16 184	2 897	16 144	2 847
Palmeirais	17 406	1 402	21 540	1 721	26 846	2 127	27 143	2 133
Paquetá	6 603	1 500	8 563	1 942	9 397	2 127	9 574	2 164
Parnaíba	13 655	1 429	16 808	1 744	19 078	1 963	20 391	2 080
Parnaíba	302 513	2 213	329 831	2 382	414 657	2 958	498 136	3 510
Passagem Franca do Piauí	6 078	1 455	7 762	1 861	8 618	2 069	8 759	2 107
Patos do Piauí	7 886	1 383	9 226	1 610	12 198	2 119	12 552	2 171
Pau D'Arco do Piauí	5 118	1 660	6 750	2 164	6 908	2 190	7 830	2 455
Paulistana	28 046	1 643	30 568	1 769	36 858	2 114	38 961	2 208
Pavussu	5 511	1 407	7 498	1 909	7 211	1 831	8 219	2 080
Pedro II	43 133	1 174	51 278	1 388	60 044	1 616	59 838	1 601
Pedro Laurentino	3 517	1 639	4 407	2 000	4 722	2 089	5 296	2 286
Picos	212 430	2 988	228 443	3 176	313 882	4 313	375 152	5 282
Pimenteiras	15 783	1 341	19 891	1 664	22 537	1 857	24 078	1 954
Pio IX	22 356	1 346	29 243	1 756	39 642	2 374	37 155	2 219
Piracuruca	40 923	1 581	49 717	1 889	56 380	2 107	62 054	2 282
Piripiri	104 963	1 721	111 938	1 826	138 385	2 245	154 637	2 496
Porto	12 968	1 192	15 623	1 421	17 379	1 563	17 033	1 516
Porto Alegre do Piauí	4 078	1 647	5 238	2 097	5 600	2 222	6 767	2 663
Prata do Piauí	3 770	1 166	4 873	1 486	5 707	1 716	6 015	1 784
Queimada Nova	18 501	2 156	12 721	1 466	14 678	1 673	16 288	1 836
Redenção do Gurguéia	11 189	1 392	13 306	1 634	15 664	1 901	17 249	2 067
Regeneração	21 646	1 218	26 025	1 455	30 946	1 720	33 468	1 848
Riacho Frio	7 298	1 659	8 935	2 017	10 058	2 255	10 168	2 264
Ribeira do Piauí	5 441	1 380	7 116	1 794	7 667	1 921	8 514	2 120
Ribeiro Gonçalves	26 371	4 613	48 019	8 404	49 817	8 723	54 617	9 567

**Tabela 1 - Produto Interno Bruto a preços correntes e Produto Interno Bruto *per capita* segundo as Grandes Regiões, Unidades da Federação e Municípios - 2002-2005**

(continuação)

Grandes Regiões, Unidades da Federação e Municípios	Produto Interno Bruto							
	2002		2003		2004		2005	
	A preços correntes (1 000 R\$)	<i>Per capita</i> (R\$)	A preços correntes (1 000 R\$)	<i>Per capita</i> (R\$)	A preços correntes (1 000 R\$)	<i>Per capita</i> (R\$)	A preços correntes (1 000 R\$)	<i>Per capita</i> (R\$)
<b>Piauí</b>								
Rio Grande do Piauí	8 756	1 395	11 698	1 856	11 688	1 848	13 588	2 140
Santa Cruz do Piauí	8 223	1 437	9 727	1 706	11 158	1 964	12 075	2 133
Santa Cruz dos Milagres	8 128	2 387	10 206	2 972	9 827	2 838	9 383	2 688
Santa Filomena	11 435	1 859	20 621	3 328	30 804	4 933	38 112	6 058
Santa Luz	6 120	1 256	8 565	1 745	8 680	1 755	9 976	2 003
Santa Rosa do Piauí	6 436	1 206	8 683	1 614	8 840	1 644	9 194	1 696
Santana do Piauí	5 954	1 255	6 792	1 413	8 697	1 788	9 998	2 031
Santo Antônio de Lisboa	8 978	1 734	12 011	2 316	15 699	3 021	19 440	3 735
Santo Antônio dos Milagres	2 061	1 058	3 382	1 711	3 186	1 590	3 499	1 722
Santo Inácio do Piauí	5 198	1 490	6 094	1 738	6 684	1 897	7 118	2 011
São Braz do Piauí	4 705	1 094	6 023	1 387	6 498	1 482	8 704	1 966
São Félix do Piauí	5 824	1 777	7 362	2 278	7 895	2 479	7 921	2 524
São Francisco de Assis do Piauí	4 652	1 198	6 467	1 653	7 723	1 660	8 654	1 846
São Francisco do Piauí	8 461	1 351	9 645	1 549	10 901	1 761	11 104	1 804
São Gonçalo do Gurguéia	3 536	1 500	4 502	1 897	5 541	2 321	5 726	2 384
São Gonçalo do Piauí	5 853	1 317	7 104	1 572	8 320	1 810	8 984	1 923
São João da Canabrava	5 613	1 341	7 338	1 762	8 470	2 044	8 956	2 172
São João da Fronteira	8 186	1 632	10 007	1 975	10 429	2 038	10 099	1 954
São João da Serra	9 503	1 462	11 400	1 773	11 629	1 828	13 554	2 155
São João da Varjota	5 131	1 162	6 926	1 562	7 596	1 707	8 167	1 828
São João do Arraial	6 339	1 017	7 962	1 238	8 916	1 345	9 842	1 442
São João do Piauí	30 104	1 656	31 552	1 717	39 611	2 133	48 037	2 559
São José do Divino	8 404	1 638	11 380	2 176	12 635	2 370	13 577	2 501
São José do Peixe	6 205	1 630	7 799	2 053	7 929	2 091	8 821	2 331
São José do Piauí	8 868	1 312	11 504	1 697	12 269	1 805	14 351	2 105
São Julião	7 867	1 349	9 547	1 622	10 863	1 830	12 334	2 060
São Lourenço do Piauí	4 986	1 148	6 047	1 384	6 598	1 500	8 035	1 816
São Luís do Piauí	3 079	1 227	4 003	1 590	4 181	1 654	4 671	1 842
São Miguel da Baixa Grande	2 737	1 340	3 206	1 566	3 752	1 827	3 800	1 846
São Miguel do Fidalgo	4 489	1 525	5 741	1 963	5 934	2 042	6 847	2 371
São Miguel do Tapuio	25 135	1 332	28 806	1 525	32 003	1 693	34 694	1 833
São Pedro do Piauí	18 804	1 470	27 705	2 147	30 118	2 314	29 366	2 237
São Raimundo Nonato	58 772	2 110	70 974	2 514	71 204	2 489	89 217	3 077
Sebastião Barros	6 124	1 308	8 161	1 720	8 603	1 789	9 367	1 923
Sebastião Leal	7 840	2 030	15 704	4 056	20 774	5 351	24 378	6 262
Sigefredo Pacheco	11 153	1 217	13 570	1 473	14 391	1 554	16 812	1 807
Simões	16 825	1 232	22 103	1 617	30 066	2 197	25 691	1 875
Simplicio Mendes	17 824	1 600	20 242	1 806	25 226	2 237	27 950	2 463
Socorro do Piauí	5 774	1 264	6 953	1 535	7 864	1 752	7 778	1 749
Sussuapara	7 452	1 409	9 384	1 742	10 643	1 941	11 533	2 067
Tamboril do Piauí	3 919	1 673	5 390	2 328	5 121	2 239	5 648	2 500
Tanque do Piauí	3 325	1 354	4 158	1 657	5 305	2 053	5 144	1 950
Teresina	3 733 038	4 984	4 299 181	5 640	4 496 565	5 798	5 245 724	6 650
União	81 845	2 005	90 801	2 203	100 992	2 427	119 251	2 838
Uruçuí	50 583	2 889	92 685	5 234	137 904	7 702	146 563	8 097
Valença do Piauí	38 403	1 879	43 882	2 125	51 540	2 470	57 159	2 712
Várzea Branca	5 292	960	6 500	1 153	7 140	1 249	8 713	1 493
Várzea Grande	5 884	1 311	8 729	1 942	8 982	1 996	8 855	1 965



**Tabela 1 - Produto Interno Bruto a preços correntes e Produto Interno Bruto *per capita* segundo as Grandes Regiões, Unidades da Federação e Municípios - 2002-2005**

(continuação)

Grandes Regiões, Unidades da Federação e Municípios	Produto Interno Bruto							
	2002		2003		2004		2005	
	A preços correntes (1 000 R\$)	<i>Per capita</i> (R\$)	A preços correntes (1 000 R\$)	<i>Per capita</i> (R\$)	A preços correntes (1 000 R\$)	<i>Per capita</i> (R\$)	A preços correntes (1 000 R\$)	<i>Per capita</i> (R\$)
<b>Piauí</b>								
Vera Mendes	4 045	1 376	5 247	1 776	4 964	1 672	5 996	2 011
Vila Nova do Piauí	4 383	1 497	5 513	1 878	7 136	2 423	7 549	2 555
Wall Ferraz	5 169	1 269	6 909	1 685	7 881	1 908	8 132	1 955
<b>Ceará</b>	<b>28 896 188</b>	<b>3 735</b>	<b>32 565 454</b>	<b>4 145</b>	<b>36 866 273</b>	<b>4 622</b>	<b>40 923 492</b>	<b>5 054</b>
Abaíara	13 990	1 641	18 009	2 098	15 044	1 741	19 626	2 257
Acarape	28 313	2 065	31 815	2 269	34 324	2 395	34 558	2 360
Acaraú	108 186	2 165	124 216	2 467	147 031	2 897	149 289	2 919
Acopiara	84 127	1 808	94 899	2 050	97 397	2 115	114 539	2 500
Aiuaba	20 114	1 358	25 845	1 729	28 661	1 900	33 398	2 194
Alcântaras	13 848	1 410	16 756	1 688	14 539	1 449	16 514	1 629
Altaneira	9 071	1 527	10 316	1 708	12 412	2 022	13 534	2 169
Alto Santo	41 124	2 585	41 298	2 564	40 115	2 460	37 406	2 265
Amontada	84 049	2 444	99 993	2 840	116 577	3 237	127 991	3 476
Antonina do Norte	11 463	1 657	13 899	1 964	16 390	2 264	16 426	2 219
Apuiarés	20 076	1 497	23 005	1 673	27 235	1 933	31 474	2 180
Aquiraz	210 975	3 269	249 893	3 778	306 343	4 523	353 360	5 096
Aracati	236 800	3 694	279 314	4 281	350 735	5 283	367 481	5 442
Aracoiaba	49 495	2 019	53 296	2 159	58 809	2 365	61 197	2 444
Ararendá	16 888	1 655	19 393	1 886	22 663	2 187	24 214	2 320
Araripe	33 863	1 673	53 355	2 605	50 289	2 426	52 658	2 510
Aratuba	23 582	1 832	29 876	2 286	28 880	2 176	37 145	2 757
Arneiroz	14 948	1 972	17 488	2 302	19 015	2 497	21 237	2 782
Assaré	31 868	1 500	39 794	1 860	43 149	2 004	48 508	2 238
Aurora	42 325	1 666	53 114	2 083	41 054	1 605	59 509	2 320
Baixio	10 822	1 861	12 710	2 173	11 069	1 881	11 630	1 965
Banabuiú	33 321	1 996	40 027	2 369	39 741	2 324	52 550	3 037
Barbalha	137 070	2 769	153 518	3 042	182 987	3 557	204 980	3 910
Barreira	41 553	2 351	42 226	2 355	50 940	2 801	53 667	2 910
Barro	40 822	2 022	44 917	2 217	37 784	1 858	50 941	2 497
Barroquinha	22 735	1 600	28 021	1 957	34 195	2 370	38 341	2 637
Baturité	64 246	2 105	72 893	2 365	72 334	2 324	95 680	3 044
Beberibe	91 032	2 072	106 954	2 400	111 655	2 471	146 420	3 196
Bela Cruz	53 260	1 834	63 208	2 156	70 208	2 373	68 820	2 305
Boa Viagem	99 158	1 945	117 116	2 285	105 207	2 042	130 628	2 522
Brejo Santo	94 367	2 368	119 371	2 955	102 623	2 507	141 303	3 408
Camocim	140 470	2 477	157 184	2 747	171 802	2 977	186 798	3 209
Campos Sales	50 577	1 929	56 821	2 146	64 594	2 416	69 679	2 581
Canindé	197 215	2 745	219 121	3 014	220 515	2 997	208 430	2 799
Capistrano	25 083	1 546	30 752	1 891	25 129	1 542	36 947	2 262
Caridade	30 909	1 872	36 952	2 190	30 861	1 791	30 401	1 728
Cariré	30 881	1 637	40 940	2 159	41 888	2 197	44 757	2 336
Caririaçu	38 011	1 408	46 624	1 695	41 117	1 469	54 710	1 920
Cariús	25 408	1 359	30 833	1 641	36 304	1 922	28 404	1 496
Carnaubal	23 815	1 518	26 936	1 697	33 292	2 074	28 873	1 778
Cascavel	214 370	3 579	251 980	4 132	315 198	5 078	354 054	5 605
Catarina	20 768	1 252	22 417	1 319	27 332	1 571	31 014	1 741
Catunda	29 598	3 147	35 288	3 733	33 574	3 535	36 133	3 785
Caucaia	619 621	2 253	779 777	2 739	943 460	3 206	1 036 992	3 411

**Tabela 1 - Produto Interno Bruto a preços correntes e Produto Interno Bruto *per capita* segundo as Grandes Regiões, Unidades da Federação e Municípios - 2002-2005**

(continuação)

Grandes Regiões, Unidades da Federação e Municípios	Produto Interno Bruto							
	2002		2003		2004		2005	
	A preços correntes (1 000 R\$)	<i>Per capita</i> (R\$)	A preços correntes (1 000 R\$)	<i>Per capita</i> (R\$)	A preços correntes (1 000 R\$)	<i>Per capita</i> (R\$)	A preços correntes (1 000 R\$)	<i>Per capita</i> (R\$)
<b>Ceará</b>								
Cedro	40 994	1 681	49 126	2 004	57 097	2 317	61 812	2 495
Chaval	18 491	1 465	21 569	1 685	26 195	2 017	29 731	2 258
Choró	20 229	1 637	22 487	1 800	18 405	1 457	27 236	2 133
Chorozinho	38 123	1 942	43 595	2 180	46 814	2 300	52 800	2 548
Coreaú	30 864	1 493	35 697	1 704	40 918	1 928	45 034	2 095
Crateús	185 798	2 576	221 405	3 050	222 714	3 048	244 741	3 327
Crato	317 420	2 920	357 762	3 244	405 681	3 626	459 764	4 051
Croatá	26 104	1 591	33 413	2 021	34 165	2 050	38 115	2 268
Cruz	44 114	2 063	48 527	2 204	54 628	2 412	61 897	2 659
Deputado Irapuan Pinheiro	15 492	1 823	17 864	2 092	20 362	2 372	22 381	2 594
Ererê	10 817	1 727	13 073	2 092	15 268	2 449	11 727	1 886
Eusébio	376 012	10 841	400 215	11 136	541 341	14 556	577 395	15 018
Farias Brito	29 292	1 389	35 744	1 671	40 119	1 849	43 065	1 958
Forquilha	35 931	1 982	43 987	2 392	56 747	3 045	65 119	3 447
Fortaleza	14 423 062	6 415	15 549 352	6 788	17 562 202	7 529	19 734 557	8 309
Fortim	58 358	4 571	72 398	5 552	63 625	4 778	50 522	3 717
Frecheirinha	21 805	1 752	26 163	2 063	30 119	2 330	26 710	2 029
General Sampaio	9 300	1 994	11 195	2 441	12 857	2 853	14 289	3 227
Graça	21 380	1 431	25 484	1 700	31 454	2 091	32 428	2 148
Granja	67 822	1 343	77 731	1 516	90 521	1 739	85 333	1 614
Granjeiro	7 732	1 418	9 421	1 708	7 598	1 362	11 977	2 123
Groaíras	14 492	1 623	16 654	1 849	19 063	2 099	16 365	1 787
Guaiúba	31 619	1 539	36 253	1 742	43 542	2 066	36 215	1 697
Guaraciaba do Norte	75 321	2 070	99 153	2 685	94 322	2 518	118 602	3 121
Guaramiranga	13 644	2 338	16 566	2 816	16 745	2 824	20 415	3 415
Hidrolândia	37 714	2 140	45 549	2 588	48 985	2 787	44 747	2 549
Horizonte	290 505	7 596	339 560	8 490	390 824	9 362	504 107	11 587
Ibaretama	24 163	1 868	26 447	2 021	21 042	1 590	25 263	1 888
Ibiapina	60 979	2 678	84 192	3 659	91 113	3 919	92 585	3 942
Ibicuitinga	18 134	1 874	21 521	2 203	17 121	1 736	27 200	2 731
Icapuí	64 984	3 882	74 079	4 355	86 998	5 035	104 155	5 935
Icó	107 419	1 702	126 674	2 000	125 702	1 977	135 449	2 123
Iguatu	304 335	3 440	344 465	3 844	360 485	3 973	428 084	4 660
Independência	47 648	1 860	55 277	2 146	52 208	2 016	67 388	2 589
Ipaporanga	19 282	1 697	24 072	2 110	19 244	1 681	26 102	2 270
Ipaumirim	20 782	1 790	23 618	2 029	26 512	2 272	29 306	2 505
Ipu	79 262	1 979	94 284	2 332	107 361	2 630	116 251	2 822
Ipueiras	58 312	1 491	70 259	1 780	80 813	2 029	86 178	2 145
Iracema	25 867	2 004	28 992	2 263	35 380	2 783	37 795	2 996
Irauçuba	34 633	1 710	38 364	1 869	34 252	1 647	49 741	2 361
Itaiçaba	18 779	2 749	21 432	3 093	24 908	3 544	24 013	3 368
Itaitinga	55 136	1 776	65 651	2 066	70 286	2 163	90 601	2 727
Itapagé	134 514	3 111	162 367	3 684	168 131	3 743	202 874	4 434
Itapipoca	243 928	2 457	289 144	2 857	355 176	3 443	318 106	3 027
Itapiúna	25 639	1 502	30 455	1 746	26 480	1 485	42 594	2 339
Itarema	86 413	2 724	97 696	3 028	111 509	3 399	119 604	3 586
Itatira	29 714	1 854	39 624	2 444	43 305	2 639	43 008	2 591
Jaguaratama	45 459	2 504	53 691	2 950	55 917	3 064	58 531	3 198

**Tabela 1 - Produto Interno Bruto a preços correntes e Produto Interno Bruto *per capita* segundo as Grandes Regiões, Unidades da Federação e Municípios - 2002-2005**

(continuação)

Grandes Regiões, Unidades da Federação e Municípios	Produto Interno Bruto							
	2002		2003		2004		2005	
	A preços correntes (1 000 R\$)	<i>Per capita</i> (R\$)	A preços correntes (1 000 R\$)	<i>Per capita</i> (R\$)	A preços correntes (1 000 R\$)	<i>Per capita</i> (R\$)	A preços correntes (1 000 R\$)	<i>Per capita</i> (R\$)
<b>Ceará</b>								
Jaguaribara	32 433	3 595	33 040	3 617	44 342	4 794	35 663	3 809
Jaguaribe	88 747	2 479	105 765	2 929	115 597	3 174	110 248	3 002
Jaguaruana	75 094	2 436	90 837	2 906	110 971	3 501	112 437	3 500
Jardim	39 116	1 442	47 364	1 729	42 219	1 526	59 895	2 143
Jati	11 738	1 591	15 127	2 037	12 595	1 686	18 183	2 419
Jijoca de Jericoacoara	24 471	1 765	29 452	2 022	36 393	2 385	38 646	2 421
Juazeiro do Norte	678 311	3 039	766 303	3 367	904 421	3 900	930 343	3 937
Jucás	36 234	1 570	42 637	1 834	49 781	2 126	52 009	2 205
Lavras da Mangabeira	52 525	1 676	60 827	1 938	64 704	2 058	60 845	1 932
Limoeiro do Norte	153 826	2 964	178 890	3 389	225 830	4 207	266 920	4 890
Madalena	35 604	2 297	38 849	2 467	32 095	2 007	33 418	2 057
Maracanaú	1 389 855	7 464	1 650 468	8 743	1 940 019	10 140	2 196 620	11 330
Maranguape	250 104	2 694	294 069	3 105	382 092	3 957	476 804	4 844
Marco	45 019	2 213	54 646	2 690	54 358	2 680	66 733	3 295
Martinópolis	13 126	1 423	14 370	1 518	17 853	1 839	14 453	1 452
Massapê	50 164	1 605	63 738	1 996	71 048	2 180	68 041	2 046
Mauriti	73 878	1 771	87 819	2 077	93 944	2 192	96 866	2 231
Meruoca	16 921	1 459	20 986	1 794	24 895	2 110	20 037	1 684
Milagres	55 227	1 845	66 391	2 193	66 101	2 159	71 991	2 325
Milhã	25 457	1 880	27 184	1 991	30 009	2 180	35 796	2 579
Miraíma	16 341	1 384	18 561	1 552	21 706	1 791	18 282	1 490
Missão Velha	54 906	1 637	67 657	1 994	72 713	2 119	63 208	1 822
Mombaça	68 117	1 648	77 550	1 875	85 690	2 069	98 968	2 387
Monsenhor Tabosa	26 981	1 627	26 594	1 595	28 657	1 710	29 780	1 767
Morada Nova	154 388	2 340	181 567	2 726	177 986	2 648	183 281	2 702
Moraújo	11 469	1 578	15 563	2 116	17 564	2 360	21 072	2 798
Morrinhos	31 674	1 675	44 384	2 301	42 294	2 150	44 270	2 207
Mucambo	23 195	1 617	28 320	1 946	26 168	1 772	35 893	2 397
Mulungu	18 652	2 027	20 502	2 200	28 944	3 067	29 997	3 138
Nova Olinda	21 834	1 777	53 690	4 342	33 125	2 661	32 579	2 600
Nova Russas	61 408	2 076	70 191	2 365	76 821	2 580	87 483	2 929
Novo Oriente	48 322	1 867	53 252	2 065	56 118	2 184	63 053	2 463
Ocara	38 564	1 746	42 148	1 891	42 107	1 873	50 761	2 238
Orós	43 622	1 980	48 974	2 223	54 513	2 475	60 613	2 752
Pacajus	254 830	5 354	310 889	6 347	359 365	7 135	366 960	7 090
Pacatuba	151 234	2 709	173 842	3 026	210 566	3 565	198 255	3 266
Pacoti	19 832	1 776	24 230	2 152	27 240	2 399	33 196	2 900
Pacujá	10 655	1 825	13 112	2 218	14 245	2 380	11 370	1 877
Palhano	16 106	1 957	15 891	1 925	22 107	2 670	20 233	2 436
Palmácia	15 419	1 581	17 859	1 840	15 316	1 584	21 388	2 223
Paracuru	94 344	3 205	109 710	3 635	123 658	3 998	148 872	4 700
Paraipaba	56 925	2 101	69 463	2 505	80 643	2 842	94 229	3 248
Parambu	56 413	1 713	67 130	2 022	66 158	1 978	77 435	2 298
Paramoti	17 409	1 566	20 554	1 839	17 952	1 597	19 642	1 739
Pedra Branca	71 388	1 729	71 843	1 730	82 642	1 980	99 564	2 373
Penaforte	12 081	1 682	14 775	2 038	12 043	1 646	18 098	2 452
Pentecoste	54 017	1 652	62 063	1 896	72 178	2 202	81 481	2 483
Pereiro	25 541	1 664	29 260	1 900	33 479	2 167	34 778	2 244
Pindoretama	33 009	2 069	38 843	2 376	43 662	2 608	43 857	2 559

**Tabela 1 - Produto Interno Bruto a preços correntes e Produto Interno Bruto *per capita* segundo as Grandes Regiões, Unidades da Federação e Municípios - 2002-2005**

(continuação)

Grandes Regiões, Unidades da Federação e Municípios	Produto Interno Bruto							
	2002		2003		2004		2005	
	A preços correntes (1 000 R\$)	<i>Per capita</i> (R\$)	A preços correntes (1 000 R\$)	<i>Per capita</i> (R\$)	A preços correntes (1 000 R\$)	<i>Per capita</i> (R\$)	A preços correntes (1 000 R\$)	<i>Per capita</i> (R\$)
<b>Ceará</b>								
Piquet Carneiro	22 919	1 744	26 046	1 981	30 602	2 327	31 959	2 430
Pires Ferreira	15 426	1 835	18 402	2 214	16 254	1 978	23 836	2 934
Poranga	17 177	1 440	19 344	1 611	16 960	1 403	24 730	2 033
Porteiras	23 609	1 491	30 221	1 899	31 388	1 964	33 609	2 094
Potengi	15 375	1 632	18 335	1 923	20 854	2 162	23 333	2 391
Potiretama	11 850	2 056	13 258	2 301	12 657	2 197	11 942	2 074
Quiterianópolis	31 935	1 696	32 996	1 736	28 941	1 508	44 688	2 305
Quixadá	186 461	2 589	209 207	2 868	199 706	2 704	290 156	3 879
Quixelô	33 627	2 159	39 153	2 516	33 940	2 182	44 644	2 872
Quixeramobim	148 644	2 512	181 616	3 068	219 501	3 707	220 963	3 731
Quixeré	83 522	4 708	86 847	4 802	137 070	7 437	123 501	6 576
Redenção	55 899	2 181	63 585	2 456	72 629	2 778	86 360	3 272
Reriutaba	35 225	1 576	41 921	1 839	39 613	1 705	52 382	2 212
Russas	197 527	3 270	227 345	3 689	277 419	4 415	301 188	4 702
Saboeiro	19 676	1 196	27 439	1 660	31 095	1 871	34 792	2 083
Salitre	32 498	2 274	48 913	3 388	30 934	2 121	34 615	2 350
Santa Quitéria	106 382	2 479	124 024	2 875	133 851	3 088	135 636	3 113
Santana do Acaraú	52 435	1 922	60 495	2 184	67 615	2 404	60 215	2 109
Santana do Cariri	30 572	1 771	37 237	2 137	43 382	2 467	46 048	2 594
São Benedito	79 671	1 952	99 271	2 411	110 915	2 671	107 509	2 566
São Gonçalo do Amarante	80 176	2 142	96 954	2 542	119 133	3 066	132 327	3 344
São João do Jaguaribe	20 671	2 341	22 390	2 515	25 782	2 873	26 774	2 960
São Luís do Curu	19 656	1 673	21 745	1 835	27 330	2 286	24 276	2 014
Senador Pompeu	55 649	2 044	59 416	2 176	58 950	2 154	76 222	2 778
Senador Sá	12 283	2 144	15 190	2 629	16 305	2 799	18 927	3 222
Sobral	944 356	5 784	1 097 075	6 593	1 417 127	8 359	1 442 960	8 356
Solonópole	42 356	2 467	49 622	2 878	46 577	2 690	49 936	2 872
Tabuleiro do Norte	64 219	2 321	72 409	2 596	82 686	2 940	81 832	2 887
Tamboril	42 995	1 661	51 231	1 981	55 956	2 167	47 053	1 824
Tarrafas	12 362	1 380	13 104	1 480	11 744	1 342	15 996	1 849
Tauá	115 075	2 208	136 550	2 616	130 968	2 506	171 435	3 276
Tejuçuoca	19 269	1 375	21 459	1 511	25 692	1 784	29 377	2 013
Tianguá	167 746	2 701	216 697	3 402	245 746	3 764	222 212	3 323
Trairi	107 765	2 299	121 055	2 532	128 801	2 643	159 491	3 212
Tururu	16 726	1 399	20 288	1 672	24 572	1 996	26 822	2 148
Ubajara	65 576	2 328	81 177	2 840	85 007	2 931	95 158	3 234
Umari	11 886	1 628	13 804	1 904	12 312	1 710	17 301	2 421
Umirim	27 028	1 508	31 416	1 731	36 439	1 983	40 792	2 193
Uruburetama	37 015	2 142	42 757	2 427	75 127	4 187	72 441	3 963
Uruoca	17 001	1 436	20 265	1 691	23 204	1 914	19 379	1 580
Varjota	33 075	1 891	41 160	2 307	40 784	2 241	51 575	2 780
Várzea Alegre	59 537	1 661	73 753	2 035	67 943	1 854	77 379	2 089
Viçosa do Ceará	68 779	1 472	88 694	1 877	107 111	2 242	113 058	2 341
<b>Rio Grande do Norte</b>	<b>12 197 554</b>	<b>4 234</b>	<b>13 515 095</b>	<b>4 626</b>	<b>15 580 455</b>	<b>5 260</b>	<b>17 862 263</b>	<b>5 948</b>
Acari	29 579	2 631	31 957	2 838	35 949	3 186	38 679	3 422
Açu	163 132	3 320	162 028	3 265	182 864	3 649	209 102	4 132
Afonso Bezerra	20 351	1 866	21 737	1 990	25 062	2 292	25 279	2 308
Água Nova	6 475	2 326	6 219	2 201	6 966	2 430	7 682	2 641

**Tabela 1 - Produto Interno Bruto a preços correntes e Produto Interno Bruto *per capita* segundo as Grandes Regiões, Unidades da Federação e Municípios - 2002-2005**

(continuação)

Grandes Regiões, Unidades da Federação e Municípios	Produto Interno Bruto							
	2002		2003		2004		2005	
	A preços correntes (1 000 R\$)	<i>Per capita</i> (R\$)	A preços correntes (1 000 R\$)	<i>Per capita</i> (R\$)	A preços correntes (1 000 R\$)	<i>Per capita</i> (R\$)	A preços correntes (1 000 R\$)	<i>Per capita</i> (R\$)
<b>Rio Grande do Norte</b>								
Alexandria	29 900	2 208	29 281	2 177	32 141	2 406	34 801	2 623
Almino Afonso	11 380	2 253	11 224	2 248	11 741	2 378	13 338	2 733
Alto do Rodrigues	103 865	10 535	100 044	10 004	104 105	10 266	117 005	11 379
Angicos	28 618	2 465	30 715	2 647	31 061	2 679	32 866	2 836
Antônio Martins	13 942	2 137	13 324	2 071	14 531	2 291	16 595	2 655
Apodi	136 752	3 903	133 024	3 760	134 938	3 778	159 551	4 425
Areia Branca	267 402	11 673	269 632	11 695	306 649	13 215	411 423	17 618
Arês	87 806	7 719	115 863	10 167	111 879	9 799	104 568	9 142
Augusto Severo	21 776	2 405	22 326	2 462	23 510	2 589	24 672	2 713
Baía Formosa	47 579	5 953	53 704	6 663	59 510	7 322	66 639	8 131
Baraúna	117 450	5 898	126 611	6 236	129 366	6 252	100 303	4 757
Barcelona	8 569	2 097	9 178	2 226	9 998	2 402	11 110	2 645
Bento Fernandes	11 450	2 395	11 562	2 405	13 509	2 794	13 601	2 797
Bodó	8 232	2 967	8 647	3 116	11 574	4 171	9 141	3 294
Bom Jesus	20 874	2 316	21 983	2 397	26 492	2 839	27 502	2 897
Brejinho	24 969	2 276	29 340	2 612	31 162	2 712	36 108	3 074
Caiçara do Norte	15 612	2 662	16 300	2 776	18 831	3 202	21 352	3 625
Caiçara do Rio do Vento	6 897	2 347	6 953	2 344	7 836	2 616	8 260	2 731
Caicó	213 756	3 634	216 563	3 637	248 587	4 125	243 111	3 986
Campo Redondo	19 216	2 098	17 171	1 878	20 338	2 229	21 012	2 307
Canguaretama	66 432	2 357	74 012	2 583	78 577	2 699	91 199	3 084
Caraúbas	64 738	3 519	65 846	3 611	67 615	3 741	81 119	4 530
Carnaúba dos Dantas	16 903	2 467	17 239	2 476	19 604	2 772	21 437	2 984
Carnaubais	39 246	4 684	39 717	4 699	38 249	4 486	48 968	5 694
Ceará-Mirim	137 050	2 096	159 654	2 400	175 037	2 586	196 052	2 847
Cerro Corá	25 758	2 357	25 941	2 366	27 431	2 494	28 096	2 546
Coronel Ezequiel	11 285	2 143	11 995	2 303	13 063	2 535	15 662	3 073
Coronel João Pessoa	9 728	2 071	9 518	2 028	10 446	2 226	12 088	2 578
Cruzeta	22 719	2 766	24 991	3 031	29 962	3 622	29 274	3 526
Currais Novos	130 879	3 196	144 090	3 513	162 253	3 950	162 133	3 941
Doutor Severiano	12 399	1 884	12 226	1 854	14 194	2 149	16 538	2 499
Encanto	11 398	2 365	11 647	2 412	12 815	2 649	13 229	2 729
Equador	11 824	2 070	11 379	1 985	12 775	2 221	14 158	2 453
Espírito Santo	17 918	1 646	19 322	1 764	21 078	1 913	23 770	2 144
Extremoz	69 314	3 316	77 919	3 637	89 713	4 088	81 453	3 624
Felipe Guerra	31 137	5 779	30 416	5 705	30 779	5 837	47 763	9 157
Fernando Pedroza	5 619	2 154	6 104	2 354	6 689	2 596	7 338	2 865
Florânia	20 664	2 307	21 927	2 449	24 156	2 701	24 637	2 757
Francisco Dantas	7 238	2 453	8 077	2 763	8 347	2 883	8 556	2 984
Fruitoso Gomes	9 757	2 139	10 059	2 208	10 765	2 367	12 646	2 785
Galinhos	21 333	11 163	22 939	11 656	26 074	12 876	25 708	12 348
Goianinha	47 742	2 696	52 002	2 933	57 529	3 242	66 273	3 731
Governador Dix-Sept Rosado	69 585	5 726	76 207	6 195	79 363	6 373	104 277	8 275
Grossos	53 259	6 247	56 010	6 487	70 066	8 014	76 986	8 697
Guamaré	163 667	18 720	159 177	17 734	202 414	21 980	202 381	21 430
Ielmo Marinho	30 293	2 864	35 272	3 295	37 319	3 444	38 516	3 513
Ipanguaçu	32 543	2 686	35 851	2 941	39 330	3 207	41 690	3 379
Ipueira	5 936	3 029	6 172	3 114	6 816	3 400	7 903	3 897

**Tabela 1 - Produto Interno Bruto a preços correntes e Produto Interno Bruto *per capita* segundo as Grandes Regiões, Unidades da Federação e Municípios - 2002-2005**

(continuação)

Grandes Regiões, Unidades da Federação e Municípios	Produto Interno Bruto							
	2002		2003		2004		2005	
	A preços correntes (1 000 R\$)	<i>Per capita</i> (R\$)	A preços correntes (1 000 R\$)	<i>Per capita</i> (R\$)	A preços correntes (1 000 R\$)	<i>Per capita</i> (R\$)	A preços correntes (1 000 R\$)	<i>Per capita</i> (R\$)
<b>Rio Grande do Norte</b>								
Itajá	14 310	2 143	15 017	2 194	17 321	2 470	20 221	2 816
Itaú	13 765	2 560	13 257	2 446	14 335	2 625	15 326	2 785
Jaçanã	15 532	1 963	15 377	1 921	17 409	2 150	19 017	2 322
Jandaíra	15 577	2 465	14 553	2 275	15 923	2 460	16 959	2 589
Janduís	12 017	2 190	12 409	2 280	13 764	2 549	14 935	2 789
Januário Cicco	17 698	2 217	17 679	2 183	28 020	3 411	21 954	2 635
Japi	11 323	1 769	11 110	1 728	12 482	1 932	13 403	2 066
Jardim de Angicos	6 009	2 196	6 497	2 352	6 566	2 354	7 723	2 744
Jardim de Piranhas	30 469	2 422	35 391	2 763	36 724	2 817	41 576	3 133
Jardim do Seridó	36 229	2 994	38 305	3 160	43 864	3 612	43 390	3 566
João Câmara	62 400	2 065	68 057	2 224	80 906	2 611	83 607	2 665
João Dias	6 301	2 443	5 908	2 296	6 164	2 402	7 453	2 911
José da Penha	13 506	2 245	13 568	2 239	14 972	2 454	15 956	2 597
Jucurutu	44 383	2 455	46 674	2 540	52 439	2 809	58 184	3 067
Jundiá	6 665	2 082	6 737	2 113	7 182	2 262	8 038	2 543
Lagoa d'Anta	12 203	2 108	16 069	2 746	25 820	4 365	26 463	4 426
Lagoa de Pedras	14 294	2 108	14 878	2 146	16 427	2 318	18 270	2 524
Lagoa de Velhos	7 900	2 775	7 874	2 693	8 429	2 809	9 682	3 145
Lagoa Nova	27 969	2 251	28 258	2 249	33 549	2 639	33 769	2 627
Lagoa Salgada	16 504	2 357	20 965	2 962	24 733	3 456	20 187	2 791
Lajes	23 894	2 488	23 733	2 451	26 887	2 754	26 850	2 727
Lajes Pintadas	9 317	2 048	10 124	2 221	12 170	2 665	12 478	2 728
Lucrécia	7 365	2 239	7 596	2 289	8 338	2 491	9 926	2 941
Luis Gomes	18 745	2 012	17 767	1 894	19 941	2 111	21 875	2 300
Macaíba	275 353	4 734	342 651	5 763	412 413	6 789	342 314	5 517
Macau	181 816	7 097	195 738	7 650	240 909	9 427	311 616	12 210
Major Sales	6 889	2 292	6 893	2 277	7 712	2 529	9 156	2 980
Marcelino Vieira	17 473	2 119	17 650	2 153	19 964	2 450	21 571	2 664
Martins	18 100	2 364	17 446	2 286	21 687	2 852	21 657	2 858
Maxaranguape	23 318	2 716	24 484	2 777	26 928	2 977	29 914	3 225
Messias Targino	8 283	2 176	9 481	2 469	10 899	2 813	10 570	2 704
Montanhas	21 607	1 713	21 226	1 648	24 999	1 903	29 186	2 177
Monte Alegre	37 818	1 916	41 005	2 043	48 457	2 374	53 565	2 581
Monte das Gameleiras	6 258	2 526	6 747	2 751	7 208	2 969	7 581	3 155
Mossoró	1 283 958	5 835	1 413 923	6 355	1 781 695	7 922	1 707 797	7 512
Natal	4 603 519	6 199	5 223 557	6 923	5 915 260	7 721	7 038 816	9 047
Nísia Floresta	56 779	2 769	64 235	3 047	68 111	3 145	75 801	3 408
Nova Cruz	76 714	2 197	87 120	2 465	91 608	2 561	94 251	2 603
Olho-d'Água do Borges	8 954	2 022	9 616	2 178	10 170	2 310	12 352	2 814
Ouro Branco	13 939	2 965	15 131	3 209	18 426	3 896	19 644	4 142
Paraná	7 986	2 177	7 746	2 104	8 660	2 343	10 304	2 777
Paraú	9 370	2 276	9 565	2 318	10 303	2 492	10 828	2 612
Parazinho	7 821	1 768	8 396	1 881	10 520	2 337	13 007	2 864
Parelhas	48 405	2 442	48 593	2 428	55 805	2 761	61 375	3 007
Parnamirim	691 078	4 856	839 735	5 626	1 028 056	6 582	914 803	5 607
Passa e Fica	19 528	2 207	20 043	2 214	23 811	2 573	24 783	2 620
Passagem	9 679	3 506	6 952	2 493	7 831	2 782	8 162	2 871
Patu	26 501	2 408	25 960	2 372	27 859	2 561	30 664	2 836
Pau dos Ferros	77 205	2 982	85 490	3 247	97 566	3 644	99 965	3 672

**Tabela 1 - Produto Interno Bruto a preços correntes e Produto Interno Bruto *per capita* segundo as Grandes Regiões, Unidades da Federação e Municípios - 2002-2005**

(continuação)

Grandes Regiões, Unidades da Federação e Municípios	Produto Interno Bruto							
	2002		2003		2004		2005	
	A preços correntes (1 000 R\$)	<i>Per capita</i> (R\$)	A preços correntes (1 000 R\$)	<i>Per capita</i> (R\$)	A preços correntes (1 000 R\$)	<i>Per capita</i> (R\$)	A preços correntes (1 000 R\$)	<i>Per capita</i> (R\$)
<b>Rio Grande do Norte</b>								
Pedra Grande	9 613	2 306	11 441	2 706	12 998	3 031	13 709	3 153
Pedra Preta	6 217	2 154	6 589	2 271	6 664	2 285	7 208	2 458
Pedro Avelino	18 224	2 597	19 314	2 914	19 835	3 178	19 146	3 273
Pedro Velho	25 612	1 864	27 029	1 955	30 070	2 162	37 319	2 667
Pendências	58 784	5 112	60 548	5 247	67 484	5 828	80 681	6 945
Pilões	7 286	2 246	7 488	2 243	8 210	2 391	8 898	2 522
Poço Branco	21 359	1 671	20 827	1 604	23 765	1 802	29 808	2 226
Portalegre	14 122	2 059	12 996	1 883	15 082	2 171	17 119	2 449
Porto do Mangue	65 008	14 801	77 016	17 035	128 514	27 637	196 567	41 123
Presidente Juscelino	16 076	2 204	17 409	2 350	19 361	2 574	20 807	2 724
Pureza	17 023	2 429	19 010	2 706	23 349	3 315	26 286	3 723
Rafael Fernandes	10 487	2 325	10 600	2 298	12 540	2 659	14 147	2 935
Rafael Godeiro	7 157	2 429	7 176	2 438	7 549	2 568	7 889	2 686
Riacho da Cruz	5 945	2 203	6 027	2 223	6 825	2 506	7 851	2 871
Riacho de Santana	9 604	2 253	9 621	2 244	10 941	2 537	11 899	2 743
Riachuelo	13 944	2 428	14 177	2 471	16 568	2 891	16 113	2 814
Rio do Fogo	19 278	1 988	19 561	1 979	22 402	2 224	24 986	2 435
Rodolfo Fernandes	10 431	2 460	10 369	2 498	10 438	2 570	12 137	3 056
Ruy Barbosa	7 419	1 954	7 890	2 055	9 135	2 353	10 399	2 649
Santa Cruz	73 941	2 307	77 520	2 396	89 256	2 734	93 503	2 838
Santa Maria	8 840	2 182	9 625	2 315	11 064	2 594	12 420	2 840
Santana do Matos	33 101	2 014	35 046	2 109	43 268	2 576	42 244	2 489
Santana do Seridó	6 213	2 656	6 327	2 723	7 177	3 108	7 908	3 447
Santo Antônio	41 092	2 018	45 637	2 230	50 930	2 477	53 174	2 573
São Bento do Norte	8 573	2 495	8 834	2 555	10 263	2 948	12 392	3 537
São Bento do Trairi	7 064	2 177	7 330	2 258	8 787	2 706	9 794	3 016
São Fernando	17 522	5 552	20 979	6 711	22 632	7 312	20 386	6 651
São Francisco do Oeste	7 824	2 128	7 696	2 050	9 195	2 400	10 638	2 722
São Gonçalo do Amarante	281 816	3 693	337 544	4 271	384 674	4 688	1 148 968	13 551
São João do Sabugi	16 502	2 865	17 311	2 993	18 852	3 246	19 298	3 308
São José de Mipibu	89 388	2 425	102 409	2 722	118 403	3 085	136 321	3 482
São José do Campestre	25 457	2 117	25 466	2 114	34 698	2 877	38 151	3 158
São José do Seridó	12 160	3 079	13 448	3 348	15 821	3 873	16 713	4 024
São Miguel	50 978	2 472	44 883	2 156	50 335	2 395	54 293	2 560
São Miguel do Gostoso	18 306	2 264	24 442	2 951	26 039	3 070	29 614	3 412
São Paulo do Potengi	33 990	2 357	35 657	2 432	46 503	3 122	51 154	3 380
São Pedro	14 640	2 183	15 571	2 331	17 681	2 658	18 230	2 752
São Rafael	19 495	2 348	20 161	2 416	23 082	2 753	24 221	2 875
São Tomé	21 528	2 030	20 474	1 944	22 223	2 125	23 480	2 262
São Vicente	14 059	2 415	13 546	2 298	15 135	2 536	16 538	2 737
Senador Elói de Souza	14 095	2 693	11 807	2 221	15 009	2 781	16 672	3 043
Senador Georgino Avelino	10 284	2 950	9 657	2 714	10 778	2 969	16 051	4 336
Serra de São Bento	9 685	1 685	9 848	1 728	11 416	2 020	12 293	2 194
Serra do Mel	22 633	2 727	23 113	2 776	31 811	3 810	39 643	4 734
Serra Negra do Norte	19 396	2 568	21 123	2 795	23 238	3 073	24 500	3 238
Serrinha	17 580	2 377	22 431	3 010	23 819	3 172	23 702	3 133
Serrinha dos Pintos	9 235	2 156	8 898	2 080	10 062	2 355	11 352	2 660
Severiano Melo	22 489	2 115	23 047	2 164	28 318	2 653	26 708	2 498

**Tabela 1 - Produto Interno Bruto a preços correntes e Produto Interno Bruto *per capita* segundo as Grandes Regiões, Unidades da Federação e Municípios - 2002-2005**

(continuação)

Grandes Regiões, Unidades da Federação e Municípios	Produto Interno Bruto							
	2002		2003		2004		2005	
	A preços correntes (1 000 R\$)	<i>Per capita</i> (R\$)	A preços correntes (1 000 R\$)	<i>Per capita</i> (R\$)	A preços correntes (1 000 R\$)	<i>Per capita</i> (R\$)	A preços correntes (1 000 R\$)	<i>Per capita</i> (R\$)
<b>Rio Grande do Norte</b>								
Sítio Novo	9 843	2 235	9 960	2 270	11 024	2 523	12 414	2 852
Taboleiro Grande	5 646	2 799	5 676	2 821	6 158	3 068	7 211	3 600
Taipu	32 985	2 786	42 596	3 560	42 193	3 491	47 869	3 921
Tangará	28 174	2 225	30 943	2 402	36 108	2 757	38 856	2 919
Tenente Ananias	17 494	2 014	17 364	2 016	19 806	2 320	20 514	2 423
Tenente Laurentino Cruz	13 172	2 798	15 731	3 260	14 736	2 982	15 086	2 983
Tibau	16 998	4 808	16 663	4 543	19 101	5 025	20 400	5 186
Tibau do Sul	23 388	2 831	31 582	3 732	33 780	3 899	45 109	5 087
Timbaúba dos Batistas	5 659	2 502	5 997	2 618	6 671	2 876	7 868	3 351
Touros	85 548	2 872	94 590	3 097	104 293	3 332	110 323	3 442
Triunfo Potiguar	9 182	2 498	9 257	2 510	9 565	2 584	10 953	2 948
Umarizal	27 516	2 480	28 883	2 603	31 428	2 832	35 713	3 218
Upanema	55 451	4 753	55 642	4 664	60 519	4 962	69 712	5 593
Várzea	10 508	2 122	10 345	2 097	11 323	2 305	13 439	2 747
Venha-Ver	7 856	2 199	7 470	2 057	8 848	2 397	10 119	2 698
Vera Cruz	20 722	2 387	26 538	3 035	27 360	3 107	25 773	2 906
Viçosa	4 704	2 974	4 940	3 076	4 842	2 971	6 505	3 933
Vila Flor	6 561	2 529	7 713	2 944	8 219	3 105	10 596	3 964
<b>Paraíba</b>	<b>12 433 902</b>	<b>3 539</b>	<b>14 157 834</b>	<b>3 998</b>	<b>15 022 399</b>	<b>4 210</b>	<b>16 864 193</b>	<b>4 690</b>
Água Branca	14 008	1 662	16 792	1 988	16 717	1 975	18 328	2 160
Aguiar	10 090	1 951	11 611	2 327	11 593	2 412	12 744	2 757
Alagoa Grande	51 840	1 794	62 437	2 169	63 799	2 225	67 696	2 370
Alagoa Nova	46 243	2 460	67 017	3 549	61 607	3 247	78 498	4 119
Alagoinha	21 311	1 768	25 648	2 113	28 550	2 227	31 046	2 408
Alcantil	9 961	1 931	12 530	2 392	13 289	2 499	15 341	2 843
Algodão de Jandáira	4 372	1 920	5 824	2 528	6 597	2 830	7 229	3 066
Alhandra	209 546	12 568	131 313	7 737	115 787	6 704	93 173	5 303
Amparo	4 392	2 240	4 989	2 507	5 284	2 617	6 709	3 274
Aparecida	11 238	1 633	12 650	1 814	14 511	2 053	16 774	2 343
Araçagi	47 513	2 637	56 171	3 123	66 031	3 678	74 292	4 145
Arara	18 784	1 556	22 641	1 844	25 595	2 068	27 390	2 181
Araruna	34 133	2 015	43 968	2 576	45 061	2 620	49 416	2 852
Areia	53 699	2 101	62 641	2 473	64 167	2 556	65 542	2 634
Areia de Baraúnas	3 690	1 680	4 219	1 890	4 630	2 041	5 306	2 303
Areial	11 107	1 842	12 314	2 044	14 699	2 441	15 278	2 540
Aroeiras	29 199	1 508	34 352	1 780	38 570	2 005	40 239	2 098
Assunção	5 741	1 855	6 519	2 071	7 586	2 370	8 903	2 736
Baía da Traição	15 067	2 214	16 491	2 379	18 878	2 674	20 840	2 899
Bananeiras	45 750	2 136	52 503	2 468	57 460	2 721	63 464	3 027
Baraúna	6 949	2 063	8 369	2 428	8 628	2 448	9 680	2 686
Barra de Santa Rosa	22 334	1 719	25 676	2 089	28 739	2 348	31 150	2 556
Barra de Santana	13 925	1 664	16 659	1 985	18 075	2 147	20 250	2 399
Barra de São Miguel	10 878	2 094	14 059	2 699	13 483	2 582	14 955	2 857
Bayeux	285 553	3 157	337 768	3 688	353 004	3 807	365 216	3 891
Belém	33 997	2 014	42 114	2 479	44 587	2 608	49 305	2 866
Belém do Brejo do Cruz	10 357	1 549	11 809	1 800	12 762	1 984	14 484	2 298
Bernardino Batista	4 384	1 648	4 992	1 850	5 784	2 112	6 540	2 353



**Tabela 1 - Produto Interno Bruto a preços correntes e Produto Interno Bruto *per capita* segundo as Grandes Regiões, Unidades da Federação e Municípios - 2002-2005**

(continuação)

Grandes Regiões, Unidades da Federação e Municípios	Produto Interno Bruto							
	2002		2003		2004		2005	
	A preços correntes (1 000 R\$)	<i>Per capita</i> (R\$)	A preços correntes (1 000 R\$)	<i>Per capita</i> (R\$)	A preços correntes (1 000 R\$)	<i>Per capita</i> (R\$)	A preços correntes (1 000 R\$)	<i>Per capita</i> (R\$)
<b>Paraíba</b>								
Boa Ventura	10 766	1 591	12 107	1 771	12 860	1 862	14 432	2 069
Boa Vista	45 484	8 723	43 896	8 274	48 512	8 990	32 718	5 963
Bom Jesus	5 320	2 288	5 590	2 353	5 710	2 352	6 161	2 484
Bom Sucesso	8 829	1 766	10 127	2 072	11 197	2 344	11 996	2 572
Bonito de Santa Fé	17 087	1 840	19 482	2 094	20 555	2 204	22 942	2 454
Boqueirão	42 786	2 696	47 681	3 005	53 797	3 390	60 838	3 834
Borborema	12 260	2 509	13 956	2 820	14 945	2 983	17 794	3 508
Brejo do Cruz	20 738	1 769	22 532	1 932	23 972	2 065	26 669	2 309
Brejo dos Santos	9 789	1 669	10 983	1 883	12 422	2 141	13 758	2 385
Caaporã	333 474	17 166	285 236	14 395	267 757	13 253	231 903	11 262
Cabaceiras	9 212	2 154	11 525	2 699	12 349	2 896	13 545	3 180
Cabedelo	677 747	14 485	790 831	16 358	839 831	16 830	1 481 757	28 792
Cachoeira dos Índios	17 031	2 133	21 527	2 677	22 133	2 732	24 517	3 005
Cacimba de Areia	7 181	1 905	7 888	2 051	8 487	2 164	9 210	2 467
Cacimba de Dentro	25 467	1 537	33 557	2 037	35 878	2 191	38 050	2 337
Cacimbas	10 695	1 478	11 732	1 599	12 350	1 812	13 564	1 963
Caiçara	14 207	1 940	16 143	2 204	17 557	2 397	19 422	2 653
Cajazeiras	161 620	2 901	200 670	3 578	223 022	3 949	229 200	4 030
Cajazeirinhas	6 203	2 232	6 821	2 479	7 572	2 779	8 487	3 146
Caldas Brandão	10 289	1 969	12 318	2 345	13 423	2 541	14 615	2 752
Camalaú	10 314	1 873	12 229	2 222	13 096	2 382	14 958	2 722
Campina Grande	1 645 257	4 509	1 981 958	5 377	2 127 181	5 713	2 222 988	5 910
Campo de Santana	15 020	1 651	16 474	1 835	18 386	2 074	20 784	2 375
Capim	12 833	3 035	13 545	3 189	14 265	3 344	15 131	3 531
Caraúbas	7 158	2 048	8 478	2 401	9 314	2 610	10 960	2 907
Carrapateira	4 018	1 791	4 490	1 974	5 430	2 353	6 266	2 678
Casserengue	10 930	1 593	14 259	2 044	16 058	2 264	19 068	2 645
Catingueira	9 143	1 980	9 964	2 181	11 311	2 504	12 811	2 869
Catolé do Rocha	57 095	2 111	67 187	2 469	75 066	2 743	78 075	2 836
Caturité	9 612	2 238	12 398	2 857	18 024	4 110	23 886	5 393
Conceição	31 282	1 780	35 432	2 032	37 721	2 181	42 193	2 459
Condado	13 998	2 245	15 910	2 594	17 721	2 938	18 416	3 106
Conde	105 875	5 836	122 698	6 518	161 189	8 265	204 121	10 112
Congo	13 719	2 938	16 803	3 578	17 036	3 607	17 662	3 719
Coremas	27 024	1 765	30 295	1 969	34 121	2 207	34 261	2 206
Coxixola	4 094	2 763	4 842	3 218	4 930	3 224	5 461	3 222
Cruz do Espírito Santo	37 311	2 575	50 312	3 434	52 697	3 557	50 469	3 370
Cubati	10 593	1 650	12 050	1 873	12 990	2 016	15 236	2 360
Cuité	37 054	1 880	42 771	2 180	44 463	2 277	48 702	2 506
Cuité de Mamanguape	14 249	2 288	14 005	2 235	18 498	2 933	23 449	3 694
Cuitegi	11 347	1 548	12 747	1 732	14 484	1 960	16 176	2 180
Curral de Cima	14 241	2 611	13 883	2 521	17 195	3 094	17 165	3 060
Curral Velho	6 150	2 399	5 842	2 277	6 073	2 364	5 798	2 255
Damião	6 126	1 652	8 421	1 921	9 724	2 207	11 708	2 645
Desterro	13 835	1 731	14 871	1 834	16 291	1 981	18 293	2 194
Diamante	12 171	1 791	13 709	2 032	14 557	2 174	16 513	2 484
Dona Inês	18 088	1 617	21 245	1 891	23 447	2 076	24 973	2 201

**Tabela 1 - Produto Interno Bruto a preços correntes e Produto Interno Bruto *per capita* segundo as Grandes Regiões, Unidades da Federação e Municípios - 2002-2005**

(continuação)

Grandes Regiões, Unidades da Federação e Municípios	Produto Interno Bruto							
	2002		2003		2004		2005	
	A preços correntes (1 000 R\$)	<i>Per capita</i> (R\$)	A preços correntes (1 000 R\$)	<i>Per capita</i> (R\$)	A preços correntes (1 000 R\$)	<i>Per capita</i> (R\$)	A preços correntes (1 000 R\$)	<i>Per capita</i> (R\$)
<b>Paraíba</b>								
Duas Estradas	8 819	2 551	10 280	3 101	10 882	3 428	11 635	3 839
Emas	6 494	2 135	7 759	2 557	8 348	2 759	9 593	3 179
Esperança	74 334	2 624	90 858	3 200	104 603	3 676	110 257	3 865
Fagundes	21 728	1 886	25 655	2 256	26 655	2 375	28 483	2 572
Frei Martinho	6 264	2 093	7 526	2 493	7 544	2 477	8 532	2 777
Gado Bravo	13 454	1 590	16 649	1 974	18 321	2 178	20 920	2 494
Guarabira	143 267	2 765	165 680	3 178	178 149	3 396	199 387	3 778
Gurinhém	22 613	1 707	29 642	2 233	29 438	2 213	30 316	2 274
Gurjão	6 880	2 545	7 634	2 860	9 287	3 523	9 377	3 604
Ibiara	11 279	1 783	13 122	2 082	13 421	2 137	14 154	2 262
Igaracy	10 537	1 630	12 098	1 853	13 085	1 985	14 653	2 202
Imaculada	16 642	1 480	19 262	1 691	20 540	1 781	24 059	2 060
Ingá	31 170	1 798	39 071	2 260	40 635	2 358	44 290	2 578
Itabaiana	53 603	2 157	60 514	2 450	63 505	2 585	68 619	2 810
Itaporanga	50 176	2 334	55 928	2 584	57 860	2 655	59 369	2 706
Itapororoca	41 543	2 774	54 289	3 592	56 436	3 701	59 624	3 876
Itatuba	18 395	1 948	24 421	2 580	24 657	2 597	26 968	2 833
Jacaraú	26 245	1 838	30 345	2 115	34 963	2 426	39 094	2 700
Jericó	12 789	1 713	14 916	1 994	16 255	2 167	17 709	2 355
João Pessoa	3 910 155	6 239	4 200 107	6 582	4 375 157	6 737	5 024 604	7 604
Juarez Távora	11 954	1 698	14 455	2 057	16 366	2 335	17 640	2 522
Juazeirinho	25 414	1 671	26 539	1 731	29 921	1 935	35 294	2 263
Junco do Seridó	11 651	1 934	12 000	1 984	13 521	2 227	14 841	2 436
Juripiranga	19 545	2 011	28 768	2 952	34 529	3 534	32 109	3 277
Juru	17 299	1 746	24 478	2 484	19 681	2 008	23 930	2 455
Lagoa	7 692	1 679	8 016	1 790	9 066	2 072	10 216	2 391
Lagoa de Dentro	15 684	2 235	18 670	2 670	19 897	2 857	22 292	3 213
Lagoa Seca	49 787	2 002	60 805	2 418	64 748	2 546	70 667	2 748
Lastro	5 623	1 831	6 040	1 978	6 369	2 098	7 650	2 535
Livramento	12 899	1 660	14 842	1 894	15 747	2 165	17 318	2 361
Logradouro	7 653	2 223	8 747	2 524	9 945	2 853	9 491	2 706
Lucena	30 445	2 943	39 946	3 776	43 050	3 982	47 555	4 306
Mãe d'Água	7 043	1 846	7 816	2 123	8 002	2 255	9 035	2 646
Malta	9 639	1 722	11 575	2 082	11 188	2 026	13 240	2 414
Mamanguape	117 239	2 947	130 238	3 241	132 596	3 298	138 325	3 407
Manáira	15 626	1 530	18 678	1 847	17 593	1 758	19 219	1 940
Marcação	13 023	2 024	16 341	2 504	17 818	2 693	20 771	3 096
Mari	34 939	1 692	42 246	2 046	48 492	2 349	52 399	2 539
Marizópolis	8 556	1 545	9 567	1 737	10 993	2 007	12 117	2 225
Massaranduba	26 861	2 315	30 346	2 624	30 274	2 627	28 862	2 512
Mataraca	27 118	4 803	29 487	5 169	34 008	5 540	36 521	5 890
Matinhas	9 678	2 446	13 453	3 443	13 115	3 401	14 659	3 853
Mato Grosso	4 645	1 866	5 426	2 157	6 083	2 396	6 864	2 677
Maturéia	8 986	1 760	10 377	2 020	11 555	2 237	13 133	2 527
Mogeiro	23 307	1 764	31 060	2 352	31 996	2 424	35 051	2 657
Montadas	9 249	2 308	10 485	2 607	11 938	2 957	12 662	3 125

**Tabela 1 - Produto Interno Bruto a preços correntes e Produto Interno Bruto *per capita* segundo as Grandes Regiões, Unidades da Federação e Municípios - 2002-2005**

(continuação)

Grandes Regiões, Unidades da Federação e Municípios	Produto Interno Bruto							
	2002		2003		2004		2005	
	A preços correntes (1 000 R\$)	<i>Per capita</i> (R\$)	A preços correntes (1 000 R\$)	<i>Per capita</i> (R\$)	A preços correntes (1 000 R\$)	<i>Per capita</i> (R\$)	A preços correntes (1 000 R\$)	<i>Per capita</i> (R\$)
<b>Paraíba</b>								
Monte Horebe	8 113	1 965	8 596	2 078	9 104	2 198	9 806	2 364
Monteiro	53 805	1 931	60 199	2 155	65 572	2 341	72 457	2 580
Mulungu	16 569	1 808	19 100	2 130	20 344	2 488	22 981	2 874
Natuba	23 223	2 264	26 914	2 655	28 185	2 814	28 709	2 901
Nazarezinho	12 166	1 683	13 448	1 864	15 046	2 091	16 366	2 280
Nova Floresta	16 097	1 603	18 784	1 826	20 727	1 968	23 014	2 136
Nova Olinda	10 876	1 665	12 123	1 848	13 259	2 012	15 060	2 275
Nova Palmeira	7 669	2 103	8 074	2 197	8 989	2 427	10 272	2 752
Olho d'Água	12 930	1 732	14 456	1 975	14 982	2 088	16 260	2 313
Olivedos	6 765	2 157	7 044	2 261	7 875	2 547	9 517	3 100
Ouro Velho	6 630	2 349	7 492	2 655	8 031	2 847	9 422	3 340
Parari	4 490	3 101	4 785	3 293	5 444	3 734	6 168	4 219
Passagem	4 555	2 199	5 269	2 501	5 949	2 776	6 333	2 906
Patos	288 343	3 043	325 430	3 392	362 103	3 728	364 194	3 704
Paulista	21 700	1 913	26 109	2 296	30 243	2 653	33 024	2 889
Pedra Branca	7 082	1 900	8 550	2 285	8 642	2 300	9 736	2 582
Pedra Lavrada	13 435	2 036	13 114	1 989	14 382	2 184	16 310	2 479
Pedras de Fogo	130 612	5 032	220 365	8 477	187 262	7 193	195 650	7 504
Pedro Régis	8 495	1 731	10 324	2 101	11 485	2 332	13 955	2 828
Piancó	30 936	2 125	35 900	2 487	37 496	2 620	40 191	2 832
Picuí	34 158	1 865	38 464	2 081	40 777	2 186	45 803	2 434
Pilar	21 728	2 072	24 468	2 314	27 192	2 552	27 950	2 602
Pilões	16 624	2 139	18 215	2 347	18 289	2 359	23 150	2 991
Pilõesinhos	10 330	1 898	11 783	2 164	12 512	2 296	14 225	2 608
Pirpirituba	18 418	1 813	20 443	2 016	22 032	2 176	24 843	2 458
Pitimbu	44 233	2 908	52 832	3 362	56 663	3 494	59 721	3 571
Pocinhos	25 725	1 716	30 167	2 007	31 733	2 105	36 756	2 431
Poço Dantas	5 804	1 467	6 512	1 625	7 208	1 776	8 776	2 136
Poço de José de Moura	5 609	1 671	6 585	2 002	7 601	2 360	8 104	2 570
Pombal	68 541	2 113	78 650	2 410	84 728	2 581	91 802	2 780
Prata	7 221	2 088	8 447	2 434	9 325	2 677	10 516	3 008
Princesa Isabel	36 602	1 969	43 027	2 297	46 703	2 475	50 725	2 669
Puxinanã	25 622	2 118	26 872	2 213	32 143	2 637	32 409	2 648
Queimadas	74 713	2 018	89 750	2 398	105 794	2 798	117 894	3 085
Quixabá	3 087	2 555	3 379	2 893	3 740	3 313	4 516	4 147
Remígio	27 436	1 850	32 736	2 212	36 165	2 449	38 030	2 581
Riachão	5 348	1 848	6 547	2 232	7 388	2 485	8 332	2 765
Riachão do Bacamarte	8 002	2 003	11 422	2 845	10 476	2 597	11 059	2 729
Riachão do Poço	9 181	2 300	11 397	2 774	12 289	2 908	13 066	3 009
Riacho de Santo Antônio	4 148	3 046	5 034	3 667	5 379	3 886	5 622	4 030
Riacho dos Cavalos	14 816	1 934	13 087	1 744	13 754	1 872	14 657	2 039
Rio Tinto	68 387	3 042	67 672	3 002	74 699	3 304	85 024	3 750
Salgadinho	5 095	1 784	5 317	1 854	6 020	2 089	7 318	2 529
Salgado de São Félix	20 541	1 725	23 869	2 014	25 961	2 201	27 784	2 367
Santa Cecília	12 610	1 855	14 749	2 178	16 039	2 377	17 669	2 629
Santa Cruz	10 619	1 712	12 039	1 975	13 455	2 247	14 511	2 467

**Tabela 1 - Produto Interno Bruto a preços correntes e Produto Interno Bruto *per capita* segundo as Grandes Regiões, Unidades da Federação e Municípios - 2002-2005**

(continuação)

Grandes Regiões, Unidades da Federação e Municípios	Produto Interno Bruto							
	2002		2003		2004		2005	
	A preços correntes (1 000 R\$)	<i>Per capita</i> (R\$)	A preços correntes (1 000 R\$)	<i>Per capita</i> (R\$)	A preços correntes (1 000 R\$)	<i>Per capita</i> (R\$)	A preços correntes (1 000 R\$)	<i>Per capita</i> (R\$)
<b>Paraíba</b>								
Santa Helena	11 518	1 863	12 208	1 973	13 512	2 182	14 769	2 383
Santa Inês	6 694	1 966	8 237	2 460	7 802	2 371	8 636	2 670
Santa Luzia	29 691	2 078	31 472	2 185	34 477	2 376	39 567	2 706
Santa Rita	445 289	3 650	659 773	5 303	714 960	5 637	694 285	5 371
Santa Teresinha	9 303	1 991	11 019	2 369	12 252	2 647	13 264	2 878
Santana de Mangueira	9 588	1 723	11 644	2 124	10 986	2 035	12 309	2 315
Santana dos Garrotes	14 465	1 847	16 492	2 112	15 397	1 977	16 365	2 107
Santarém	5 610	2 172	6 939	2 681	5 732	2 210	6 723	2 586
Santo André	5 182	1 886	5 624	2 063	6 393	2 363	7 072	2 634
São Bentinho	8 179	2 208	11 412	3 043	9 073	2 390	10 881	2 833
São Bento	57 602	2 090	72 973	2 598	77 260	2 701	78 397	2 691
São Domingos de Pombal	5 510	2 337	5 884	2 555	6 666	2 965	7 036	3 208
São Domingos do Cariri	4 542	1 984	5 305	2 278	5 987	2 528	6 855	2 847
São Francisco	5 943	1 689	6 881	1 943	7 174	2 013	8 238	2 298
São João do Cariri	11 016	2 308	12 372	2 578	13 068	2 707	14 178	3 024
São João do Rio do Peixe	34 182	1 928	37 897	2 134	39 812	2 239	44 169	2 480
São João do Tigre	7 486	1 636	8 394	1 819	9 464	2 034	10 902	2 324
São José da Lagoa Tapada	11 591	1 644	13 489	1 927	14 237	2 050	15 211	2 207
São José de Caiana	9 481	1 620	11 450	1 941	11 295	1 900	12 578	2 099
São José de Espinharas	10 893	2 244	12 157	2 558	12 862	2 764	13 871	3 047
São José de Piranhas	34 094	1 900	36 679	2 040	38 392	2 132	42 064	2 333
São José de Princesa	11 223	2 295	12 381	2 548	10 333	2 140	10 983	2 289
São José do Bonfim	5 329	1 872	5 888	2 066	6 489	2 274	7 235	2 592
São José do Brejo do Cruz	3 873	2 517	4 863	3 153	5 221	3 379	5 840	3 773
São José do Sabugi	7 965	2 055	8 156	2 111	8 867	2 301	10 010	2 605
São José dos Cordeiros	7 100	1 798	7 509	1 937	8 151	2 143	9 530	2 554
São José dos Ramos	9 393	1 901	11 357	2 291	12 357	2 484	12 630	2 531
São Mamede	14 446	1 835	16 160	2 067	17 535	2 260	19 719	2 560
São Miguel de Taipu	14 184	2 247	12 565	1 964	14 266	2 199	14 612	2 222
São Sebastião de Lagoa de Roça	18 895	1 820	21 672	2 060	22 549	2 116	25 259	2 339
São Sebastião do Umbuzeiro	6 622	2 256	7 046	2 388	7 874	2 654	8 856	2 968
Sapé	94 099	1 989	113 042	2 391	122 516	2 592	132 857	2 812
Seridó	26 033	2 752	14 510	1 511	15 620	1 604	17 763	1 798
Serra Branca	27 879	2 277	32 466	2 654	33 208	2 717	38 159	3 163
Serra da Raiz	6 377	1 899	6 996	2 102	8 062	2 444	8 871	2 714
Serra Grande	5 390	1 840	6 435	2 175	6 725	2 252	7 160	2 374
Serra Redonda	14 883	2 037	18 720	2 562	20 647	2 825	22 311	3 053
Serraria	14 922	2 551	17 678	3 200	19 169	3 606	21 427	4 269
Sertãozinho	8 957	2 418	12 021	3 158	11 503	2 943	13 369	3 332
Sobrado	17 945	2 689	19 435	2 949	21 285	3 271	21 010	3 270
Solânea	53 441	1 735	60 830	1 950	67 032	2 123	72 239	2 261
Soledade	30 140	2 447	28 310	2 280	31 209	2 494	34 022	2 697
Sossêgo	5 602	2 109	6 508	2 427	6 717	2 484	7 539	2 764
Sousa	174 113	2 783	194 133	3 090	227 088	3 599	232 508	3 670
Sumé	30 065	2 022	33 309	2 250	37 050	2 513	42 613	2 903
Taperoá	24 242	1 851	26 022	1 998	29 478	2 173	32 922	2 440
Tavares	23 503	1 758	27 774	2 091	28 024	2 124	29 013	2 213

**Tabela 1 - Produto Interno Bruto a preços correntes e Produto Interno Bruto *per capita* segundo as Grandes Regiões, Unidades da Federação e Municípios - 2002-2005**

(continuação)

Grandes Regiões, Unidades da Federação e Municípios	Produto Interno Bruto							
	2002		2003		2004		2005	
	A preços correntes (1 000 R\$)	<i>Per capita</i> (R\$)	A preços correntes (1 000 R\$)	<i>Per capita</i> (R\$)	A preços correntes (1 000 R\$)	<i>Per capita</i> (R\$)	A preços correntes (1 000 R\$)	<i>Per capita</i> (R\$)
<b>Paraíba</b>								
Teixeira	23 350	1 993	25 471	2 192	28 191	2 320	31 774	2 564
Tenório	4 968	1 978	5 125	2 027	5 546	2 181	6 460	2 524
Triunfo	14 795	1 601	16 280	1 748	18 215	1 940	19 899	2 103
Uiraúna	28 937	2 140	30 730	2 283	34 012	2 539	36 959	2 772
Umbuzeiro	17 690	1 992	20 648	2 357	22 518	2 607	24 109	2 831
Várzea	5 190	2 588	5 420	2 728	6 138	3 117	6 510	3 337
Vieirópolis	7 109	1 517	8 010	1 707	7 921	1 685	9 266	1 969
Vista Serrana	5 300	1 687	5 662	1 798	6 105	1 935	6 935	2 192
Zabelê	4 270	2 250	5 217	2 724	5 496	2 843	6 376	3 268
<b>Pernambuco</b>	<b>35 251 387</b>	<b>4 328</b>	<b>39 308 429</b>	<b>4 774</b>	<b>44 010 905</b>	<b>5 287</b>	<b>49 903 760</b>	<b>5 931</b>
Abreu e Lima	329 434	3 562	391 858	4 176	454 183	4 771	518 618	5 371
Afogados da Ingazeira	77 439	2 286	83 301	2 433	86 402	2 496	100 129	2 861
Afrânio	25 336	1 634	29 342	1 869	32 951	2 074	38 877	2 417
Agrestina	46 922	2 275	55 784	2 675	59 754	2 834	67 275	3 156
Água Preta	56 973	1 946	63 623	2 151	72 278	2 420	81 683	2 708
Águas Belas	73 479	2 033	75 448	2 098	83 729	2 341	92 696	2 606
Alagoinha	21 594	1 667	24 869	1 895	28 146	2 118	32 249	2 397
Aliança	76 536	2 062	84 268	2 272	93 762	2 530	104 683	2 828
Altinho	38 913	1 782	43 638	2 009	47 221	2 185	53 291	2 479
Amaraji	48 438	2 234	53 093	2 432	57 000	2 593	62 543	2 826
Angelim	17 023	1 854	20 817	2 258	21 204	2 290	25 200	2 710
Araçoiaba	24 765	1 529	29 101	1 751	35 018	2 054	39 971	2 287
Araripina	154 917	2 097	173 710	2 315	187 274	2 458	200 168	2 588
Arcoverde	164 680	2 603	179 266	2 804	202 902	3 141	234 744	3 598
Barra de Guabiraba	20 228	1 829	23 890	2 151	25 367	2 274	28 794	2 570
Barreiros	80 049	2 067	85 206	2 209	94 533	2 461	111 652	2 920
Belém de Maria	20 455	2 011	22 230	2 224	24 791	2 526	27 268	2 830
Belém de São Francisco	50 146	2 584	49 626	2 600	59 425	3 165	64 483	3 493
Belo Jardim	220 450	3 105	269 041	3 741	302 803	4 158	355 213	4 817
Betânia	18 490	1 632	20 965	1 849	21 170	1 866	26 283	2 315
Bezerros	155 263	2 637	166 950	2 807	166 335	2 770	185 946	3 066
Bodocó	51 749	1 585	59 352	1 797	67 498	2 022	75 483	2 236
Bom Conselho	82 455	1 947	92 539	2 180	102 665	2 413	115 812	2 715
Bom Jardim	75 547	2 038	73 897	1 992	80 299	2 163	91 017	2 450
Bonito	89 174	2 313	103 601	2 666	108 988	2 782	121 780	3 084
Brejão	17 975	2 003	24 849	2 761	26 886	2 980	31 534	3 486
Brejinho	11 936	1 648	14 042	1 943	13 790	1 912	15 815	2 197
Brejo da Madre de Deus	73 105	1 823	79 955	1 956	88 742	2 131	103 034	2 428
Buenos Aires	24 565	2 068	27 636	2 337	28 582	2 428	31 581	2 694
Buíque	74 564	1 624	85 495	1 835	99 061	2 096	123 701	2 579
Cabo de Santo Agostinho	1 787 800	11 144	2 422 670	14 830	2 691 719	16 187	2 852 381	16 855
Cabrobó	74 000	2 687	83 147	2 985	104 544	3 712	112 170	3 939
Cachoeirinha	39 513	2 273	44 116	2 518	48 175	2 729	54 710	3 076
Caetés	36 216	1 440	41 906	1 641	45 874	1 769	51 129	1 941
Calçado	23 280	1 883	28 190	2 233	31 353	2 434	32 287	2 457
Calumbi	11 022	1 544	11 996	1 676	13 282	1 849	15 450	2 144

**Tabela 1 - Produto Interno Bruto a preços correntes e Produto Interno Bruto *per capita* segundo as Grandes Regiões, Unidades da Federação e Municípios - 2002-2005**

(continuação)

Grandes Regiões, Unidades da Federação e Municípios	Produto Interno Bruto							
	2002		2003		2004		2005	
	A preços correntes (1 000 R\$)	<i>Per capita</i> (R\$)	A preços correntes (1 000 R\$)	<i>Per capita</i> (R\$)	A preços correntes (1 000 R\$)	<i>Per capita</i> (R\$)	A preços correntes (1 000 R\$)	<i>Per capita</i> (R\$)
<b>Pernambuco</b>								
Camaragibe	321 697	2 346	340 827	2 427	369 438	2 570	418 913	2 849
Camocim de São Félix	36 995	2 389	37 852	2 422	38 506	2 441	47 316	2 972
Camutanga	62 396	7 853	68 335	8 557	65 333	8 139	73 277	9 084
Canhotinho	44 552	1 781	50 190	2 003	53 498	2 132	60 932	2 424
Capoeiras	35 393	1 810	38 729	1 981	44 986	2 302	49 510	2 533
Carnaíba	32 754	1 875	35 083	2 019	35 727	2 066	41 924	2 437
Carnaubeira da Penha	15 486	1 521	16 989	1 683	21 779	2 176	23 376	2 356
Carpina	228 361	3 442	244 117	3 625	278 509	4 075	315 161	4 545
Caruaru	999 630	3 771	1 128 392	4 185	1 342 921	4 899	1 576 557	5 658
Casinhas	21 075	1 553	23 191	1 698	26 058	1 896	30 185	2 182
Catende	85 233	2 733	78 448	2 518	81 952	2 633	96 526	3 104
Cedro	16 105	1 659	19 087	1 954	22 790	2 318	22 805	2 305
Chã de Alegria	23 525	2 108	23 621	2 112	24 874	2 220	26 864	2 392
Chã Grande	36 855	1 915	42 925	2 193	49 925	2 509	58 468	2 890
Condado	42 916	1 886	44 558	1 926	49 782	2 117	57 088	2 389
Correntes	34 262	1 983	39 796	2 290	41 944	2 401	47 170	2 686
Cortês	42 349	3 325	46 103	3 614	49 270	3 855	57 346	4 480
Cumaru	39 428	1 305	43 215	1 381	49 825	1 540	58 728	1 757
Cupira	42 835	1 905	49 428	2 194	53 503	2 371	59 836	2 647
Custódia	61 826	2 041	69 390	2 281	76 282	2 497	90 341	2 945
Dormentes	25 443	1 716	30 977	2 067	34 897	2 303	40 107	2 619
Escada	160 436	2 777	182 085	3 143	196 496	3 381	211 391	3 627
Exu	55 347	1 700	64 414	1 975	66 739	2 043	76 857	2 349
Feira Nova	31 279	1 650	34 255	1 804	37 402	1 966	44 118	2 314
Fernando de Noronha	16 668	7 731	18 061	8 221	21 775	9 730	22 802	10 001
Ferreiros	26 816	2 513	30 221	2 838	30 937	2 912	33 728	3 181
Flores	32 224	1 569	38 090	1 865	38 941	1 917	45 634	2 259
Floresta	85 992	3 339	104 969	4 013	118 782	4 472	123 334	4 574
Frei Miguelinho	21 035	1 662	24 118	1 925	29 870	2 408	31 413	2 559
Gameleira	40 848	1 617	45 545	1 769	55 463	2 114	67 882	2 539
Garanhuns	420 345	3 449	470 597	3 810	506 469	4 047	564 875	4 456
Glória do Goitá	46 547	1 676	53 489	1 920	56 680	2 029	65 380	2 333
Goiana	354 884	4 848	357 617	4 833	386 478	5 168	417 023	5 518
Granito	10 563	1 716	11 524	1 866	12 437	2 008	14 310	2 304
Gravatá	169 089	2 453	198 124	2 847	215 740	3 071	245 201	3 458
Iati	27 108	1 555	31 150	1 797	36 087	2 094	38 840	2 267
Ibimirim	39 451	1 696	50 585	2 215	52 484	2 342	68 413	3 112
Ibirajuba	15 267	2 061	17 158	2 321	20 470	2 773	23 729	3 220
Igarassu	453 748	5 262	570 345	6 497	585 061	6 549	629 163	6 921
Iguaraci	20 175	1 746	22 771	1 966	25 759	2 218	29 720	2 553
Ilha de Itamaracá	52 872	3 096	59 730	3 402	59 866	3 318	68 156	3 680
Inajá	22 605	1 623	26 522	1 870	32 448	2 248	41 343	2 815
Ingazeira	10 909	2 368	12 251	2 651	12 311	2 655	14 836	3 188
Ipojuca	1 999 843	31 613	2 398 030	36 992	2 958 094	44 556	3 505 321	51 577
Ipubi	50 549	2 145	48 530	2 042	56 307	2 349	58 683	2 427
Itacuruba	13 780	3 636	14 024	3 655	16 206	4 171	16 177	4 113
Itaíba	46 635	1 747	58 162	2 181	65 045	2 443	75 951	2 857

**Tabela 1 - Produto Interno Bruto a preços correntes e Produto Interno Bruto *per capita* segundo as Grandes Regiões, Unidades da Federação e Municípios - 2002-2005**

(continuação)

Grandes Regiões, Unidades da Federação e Municípios	Produto Interno Bruto							
	2002		2003		2004		2005	
	A preços correntes (1 000 R\$)	<i>Per capita</i> (R\$)	A preços correntes (1 000 R\$)	<i>Per capita</i> (R\$)	A preços correntes (1 000 R\$)	<i>Per capita</i> (R\$)	A preços correntes (1 000 R\$)	<i>Per capita</i> (R\$)
<b>Pernambuco</b>								
Itambé	81 494	2 316	94 333	2 674	97 017	2 744	107 266	3 027
Itapetim	25 275	1 742	28 195	1 957	29 833	2 085	32 707	2 302
Itapissuma	211 638	9 992	257 351	11 914	252 634	11 474	256 756	11 442
Itaquitinga	33 648	2 212	37 728	2 463	37 804	2 451	40 907	2 634
Jaboatão dos Guararapes	2 842 045	4 669	3 078 974	4 971	3 505 005	5 563	4 067 013	6 348
Jaqueira	22 940	1 906	23 292	1 912	27 439	2 225	29 296	2 346
Jatúba	26 374	1 793	28 557	1 938	32 803	2 223	37 196	2 517
Jatobá	23 356	1 703	26 363	1 892	28 758	2 031	32 723	2 275
João Alfredo	48 998	1 821	53 936	2 008	60 349	2 250	69 448	2 594
Joaquim Nabuco	60 716	3 797	60 741	3 793	63 604	3 966	68 443	4 260
Jucati	18 343	1 805	21 683	2 096	24 141	2 293	26 218	2 448
Jupi	26 594	2 130	32 379	2 581	34 772	2 758	37 701	2 976
Jurema	29 462	2 098	29 468	2 081	33 672	2 358	39 182	2 721
Lagoa do Carro	27 363	1 999	33 333	2 395	33 478	2 367	40 946	2 849
Lagoa do Itaenga	71 914	3 388	84 983	3 928	90 285	4 094	113 276	5 042
Lagoa do Ouro	19 897	1 832	23 004	2 126	25 832	2 398	28 747	2 680
Lagoa dos Gatos	27 302	1 716	29 484	1 862	32 743	2 078	37 829	2 412
Lagoa Grande	75 158	3 685	88 426	4 233	96 933	4 532	115 336	5 270
Lajedo	71 441	2 170	81 192	2 445	97 338	2 907	108 892	3 225
Limoeiro	143 816	2 535	155 013	2 724	166 971	2 926	185 381	3 239
Macaparana	46 435	2 022	52 812	2 281	57 511	2 465	64 504	2 742
Machados	26 135	2 599	20 667	2 037	23 263	2 189	26 697	2 490
Manari	16 439	1 238	18 061	1 351	22 453	1 667	26 292	1 938
Maraial	30 334	2 045	34 574	2 281	41 931	2 709	50 058	3 168
Mirandiba	20 096	1 523	23 914	1 808	26 840	2 025	33 896	2 552
Moreilândia	19 401	1 780	22 502	2 081	23 997	2 237	27 513	2 586
Moreno	114 756	2 203	141 078	2 650	151 333	2 783	172 089	3 100
Nazaré da Mata	101 982	3 396	115 987	3 823	117 207	3 824	128 729	4 159
Olinda	1 281 390	3 412	1 382 006	3 651	1 601 041	4 197	1 937 881	5 040
Orobó	43 809	1 910	48 177	2 084	51 535	2 250	61 583	2 668
Orocó	28 431	2 620	47 003	4 327	44 087	4 055	52 120	4 789
Ouricuri	115 315	1 995	117 354	2 015	132 127	2 253	155 891	2 639
Palmares	152 192	2 755	162 738	2 958	198 364	3 620	224 498	4 114
Palmeirina	17 692	1 789	21 398	2 134	22 453	2 209	24 948	2 421
Panelas	39 585	1 555	45 536	1 801	49 009	1 951	55 289	2 215
Paranatama	17 004	1 693	20 162	2 032	21 511	2 195	24 125	2 492
Parnamirim	38 532	1 982	39 561	2 028	42 945	2 195	52 904	2 695
Passira	46 137	1 584	50 705	1 741	56 567	1 942	63 724	2 188
Paudalho	105 824	2 265	117 794	2 488	116 820	2 435	139 807	2 877
Paulista	843 685	3 048	905 453	3 205	1 035 446	3 592	1 140 991	3 881
Pedra	42 671	2 089	52 614	2 567	58 647	2 852	70 502	3 416
Pesqueira	133 514	2 312	139 542	2 416	157 406	2 725	184 785	3 198
Petrolândia	354 164	12 251	458 174	15 513	569 754	18 891	526 699	17 107
Petrolina	1 034 889	4 410	1 216 762	5 049	1 344 566	5 437	1 549 823	6 109
Poção	19 542	1 679	21 943	1 857	25 634	2 137	31 189	2 561

**Tabela 1 - Produto Interno Bruto a preços correntes e Produto Interno Bruto *per capita* segundo as Grandes Regiões, Unidades da Federação e Municípios - 2002-2005**

(continuação)

Grandes Regiões, Unidades da Federação e Municípios	Produto Interno Bruto							
	2002		2003		2004		2005	
	A preços correntes (1 000 R\$)	<i>Per capita</i> (R\$)	A preços correntes (1 000 R\$)	<i>Per capita</i> (R\$)	A preços correntes (1 000 R\$)	<i>Per capita</i> (R\$)	A preços correntes (1 000 R\$)	<i>Per capita</i> (R\$)
<b>Pernambuco</b>								
Pombos	48 183	2 011	54 687	2 261	59 868	2 451	71 322	2 891
Primavera	43 672	3 747	54 047	4 609	47 547	4 030	54 865	4 623
Quipapá	40 231	1 793	43 428	1 926	44 652	1 970	51 232	2 249
Quixaba	13 675	2 046	14 086	2 128	14 366	2 193	16 389	2 528
Recife	12 634 176	8 661	13 420 813	9 113	14 775 975	9 938	16 664 468	11 102
Riacho das Almas	32 261	1 773	36 651	2 011	40 762	2 234	47 916	2 623
Ribeirão	93 409	2 247	107 517	2 583	115 107	2 762	131 398	3 150
Rio Formoso	94 299	4 435	92 420	4 307	111 830	5 164	138 956	6 359
Sairé	26 682	1 856	31 212	2 128	35 856	2 398	43 237	2 837
Salgadinho	11 516	1 538	12 721	1 668	13 697	1 764	16 072	2 034
Salgueiro	139 233	2 636	146 151	2 741	155 206	2 884	188 346	3 468
Saloá	23 988	1 593	27 712	1 838	31 305	2 074	36 079	2 387
Sanharó	35 248	2 186	39 516	2 436	42 919	2 630	50 639	3 085
Santa Cruz	19 109	1 659	20 323	1 750	22 241	1 899	26 529	2 245
Santa Cruz da Baixa Verde	15 905	1 507	17 847	1 713	19 190	1 866	22 252	2 192
Santa Cruz do Capibaribe	168 052	2 586	181 323	2 693	210 793	3 025	243 503	3 381
Santa Filomena	19 110	1 507	20 311	1 574	22 556	1 719	27 161	2 035
Santa Maria da Boa Vista	105 323	2 654	130 064	3 189	156 869	3 747	183 867	4 279
Santa Maria do Cambucá	19 430	1 642	21 863	1 842	22 782	1 914	27 730	2 322
Santa Terezinha	19 090	1 836	19 851	1 899	22 371	2 129	24 853	2 352
São Benedito do Sul	17 117	1 608	18 970	1 771	20 735	1 923	26 272	2 422
São Bento do Una	104 664	2 263	142 345	3 054	122 640	2 611	160 308	3 388
São Caitano	59 054	1 710	62 916	1 800	72 604	2 052	83 097	2 320
São João	36 591	1 831	46 828	2 332	52 629	2 609	51 081	2 521
São Joaquim do Monte	42 805	2 080	45 890	2 200	50 711	2 398	60 629	2 828
São José da Coroa Grande	32 141	2 191	34 535	2 311	39 294	2 581	42 275	2 728
São José do Belmonte	56 636	1 779	66 775	2 093	71 711	2 242	80 011	2 496
São José do Egito	76 120	2 563	83 125	2 791	86 607	2 899	101 740	3 395
São Lourenço da Mata	232 330	2 533	243 104	2 636	258 550	2 788	270 342	2 899
São Vicente Ferrer	36 743	2 223	42 816	2 558	47 772	2 819	57 520	3 354
Serra Talhada	215 055	3 050	237 204	3 372	266 128	3 792	312 751	4 467
Serrita	28 473	1 626	31 103	1 789	34 706	2 012	39 326	2 297
Sertânia	64 231	2 026	71 373	2 250	81 359	2 564	92 982	2 929
Sirinhaém	105 780	3 207	113 355	3 439	133 623	4 057	141 961	4 313
Solidão	9 957	1 823	11 541	2 124	11 808	2 185	13 492	2 509
Surubim	112 436	2 185	122 220	2 355	176 152	3 366	162 648	3 082
Tabira	45 473	1 860	49 711	2 021	56 205	2 271	65 267	2 621
Tacaimbó	23 967	1 804	25 363	1 888	28 418	2 094	31 988	2 332
Tacaratu	27 877	1 638	31 571	1 858	34 770	2 050	40 881	2 414
Tamandaré	46 338	2 576	52 159	2 855	58 213	3 138	73 339	3 895
Taquaritinga do Norte	44 658	2 176	48 985	2 352	54 641	2 587	59 830	2 792
Terezinha	10 496	1 704	14 098	2 310	14 960	2 473	16 069	2 681
Terra Nova	14 807	1 908	15 685	1 997	20 705	2 605	25 934	3 224
Timbaúba	160 992	2 834	192 647	3 394	219 795	3 875	240 338	4 240
Toritama	52 215	2 196	62 455	2 543	79 782	3 149	94 335	3 612
Tracunhaém	31 570	2 520	36 457	2 898	35 674	2 825	41 019	3 234
Trindade	48 974	2 145	52 941	2 284	55 547	2 360	64 741	2 710



**Tabela 1 - Produto Interno Bruto a preços correntes e Produto Interno Bruto *per capita* segundo as Grandes Regiões, Unidades da Federação e Municípios - 2002-2005**

(continuação)

Grandes Regiões, Unidades da Federação e Municípios	Produto Interno Bruto							
	2002		2003		2004		2005	
	A preços correntes (1 000 R\$)	<i>Per capita</i> (R\$)	A preços correntes (1 000 R\$)	<i>Per capita</i> (R\$)	A preços correntes (1 000 R\$)	<i>Per capita</i> (R\$)	A preços correntes (1 000 R\$)	<i>Per capita</i> (R\$)
<b>Pernambuco</b>								
Triunfo	27 678	1 845	30 006	2 007	31 671	2 126	36 746	2 475
Tupanatinga	30 653	1 441	35 456	1 652	40 588	1 875	48 347	2 214
Tuparetama	17 793	2 237	20 274	2 525	20 053	2 475	23 355	2 856
Venturosa	28 986	2 091	33 870	2 416	38 993	2 751	46 692	3 257
Verdejante	15 365	1 698	17 289	1 893	18 887	2 050	22 504	2 422
Vertente do Lério	18 990	2 228	18 289	2 146	23 358	2 742	23 598	2 772
Vertentes	26 273	1 733	30 266	1 986	33 706	2 201	38 837	2 523
Vicência	84 849	2 921	97 802	3 356	102 434	3 504	122 042	4 162
Vitória de Santo Antão	391 306	3 242	453 028	3 716	542 201	4 403	621 867	5 001
Xexéu	23 115	1 601	25 442	1 723	29 680	1 966	34 625	2 245
<b>Alagoas</b>	<b>9 812 401</b>	<b>3 371</b>	<b>11 209 511</b>	<b>3 805</b>	<b>12 890 511</b>	<b>4 324</b>	<b>14 134 636</b>	<b>4 687</b>
Água Branca	27 198	1 446	27 453	1 456	31 623	1 672	39 537	2 084
Anadia	39 916	2 183	43 064	2 334	43 844	2 354	50 266	2 674
Arapiraca	583 578	3 029	649 413	3 329	768 934	3 893	888 197	4 442
Atalaia	97 282	2 366	124 577	3 013	151 010	3 633	154 487	3 696
Barra de Santo Antônio	22 210	1 780	25 159	1 947	31 325	2 344	36 258	2 625
Barra de São Miguel	20 769	3 059	25 816	3 714	29 548	4 155	32 119	4 416
Batalha	47 383	3 096	55 665	3 590	55 303	3 521	49 556	3 116
Belém	9 369	1 583	10 955	1 851	9 600	1 622	10 179	1 720
Belo Monte	14 607	2 163	16 243	2 416	16 718	2 497	16 434	2 464
Boca da Mata	89 667	3 614	89 545	3 576	110 750	4 382	108 183	4 242
Branquinha	19 463	1 596	21 467	1 713	23 678	1 839	28 264	2 138
Cacimbinhas	18 935	2 099	19 074	2 165	21 847	2 540	25 636	3 056
Cajueiro	37 874	1 985	50 245	2 627	42 786	2 232	49 773	2 591
Campestre	13 626	2 512	20 305	3 973	14 426	3 007	14 979	3 343
Campo Alegre	97 890	2 317	122 006	2 855	130 500	3 020	151 153	3 459
Campo Grande	12 853	1 449	15 400	1 756	17 719	2 044	18 220	2 127
Canapi	19 936	1 175	20 317	1 208	19 473	1 168	29 743	1 800
Capela	47 779	2 559	46 845	2 511	53 848	2 887	54 081	2 901
Carneiros	11 881	1 736	9 777	1 408	12 768	1 812	14 417	2 017
Chã Preta	14 310	1 874	14 615	1 927	17 136	2 274	19 268	2 574
Coité do Nóia	18 024	1 428	19 849	1 542	20 286	1 546	23 717	1 774
Colônia Leopoldina	47 067	2 658	65 133	3 660	75 571	4 227	84 325	4 694
Coqueiro Seco	8 877	1 696	9 749	1 848	11 312	2 129	12 682	2 369
Coruripe	315 538	7 108	435 244	9 813	420 228	9 483	434 939	9 824
Craíbas	35 283	1 630	35 667	1 623	39 739	1 781	44 307	1 956
Delmiro Gouveia	319 774	7 350	376 558	8 615	482 381	10 986	513 995	11 652
Dois Riachos	16 476	1 449	17 305	1 506	15 940	1 373	23 233	1 981
Estrela de Alagoas	21 220	1 282	23 093	1 387	26 555	1 587	31 142	1 852
Feira Grande	36 959	1 687	39 512	1 783	38 278	1 708	42 799	1 889
Feliz Deserto	15 592	3 947	16 159	4 045	19 686	4 873	25 096	6 143
Flexeiras	23 415	1 960	26 577	2 227	26 040	2 185	29 022	2 438
Girau do Ponciano	75 435	2 508	63 104	2 084	68 025	2 237	71 140	2 318
Ibateguara	24 912	1 666	24 015	1 612	28 172	1 898	33 356	2 257
Igaci	38 745	1 524	41 579	1 639	49 903	1 972	56 337	2 232
Igreja Nova	76 762	3 503	103 677	4 693	113 173	5 081	127 727	5 688
Inhapi	21 791	1 170	21 811	1 150	21 985	1 139	27 339	1 392

**Tabela 1 - Produto Interno Bruto a preços correntes e Produto Interno Bruto *per capita* segundo as Grandes Regiões, Unidades da Federação e Municípios - 2002-2005**

(continuação)

Grandes Regiões, Unidades da Federação e Municípios	Produto Interno Bruto							
	2002		2003		2004		2005	
	A preços correntes (1 000 R\$)	<i>Per capita</i> (R\$)	A preços correntes (1 000 R\$)	<i>Per capita</i> (R\$)	A preços correntes (1 000 R\$)	<i>Per capita</i> (R\$)	A preços correntes (1 000 R\$)	<i>Per capita</i> (R\$)
<b>Alagoas</b>								
Jacaré dos Homens	17 364	2 894	15 675	2 565	17 480	2 810	18 171	2 871
Jacuípe	14 111	1 942	16 334	2 254	17 331	2 398	19 565	2 714
Japaratinga	15 654	2 301	16 262	2 399	17 139	2 538	14 289	2 124
Jaramataia	15 593	2 517	14 863	2 339	16 706	2 565	18 070	2 707
Jequiá da Praia	58 684	4 551	83 906	6 501	93 645	7 250	97 298	7 527
Joaquim Gomes	37 381	1 805	46 400	2 274	42 488	2 114	40 964	2 070
Jundiá	10 736	2 508	11 703	2 838	11 333	2 857	13 519	3 549
Junqueiro	56 956	2 344	60 136	2 457	55 162	2 237	67 620	2 722
Lagoa da Canoa	38 597	1 824	34 259	1 584	37 604	1 703	40 254	1 785
Limoeiro de Anadia	32 084	1 251	36 921	1 410	42 427	1 587	48 567	1 780
Maceió	4 149 755	4 904	4 717 727	5 452	5 675 363	6 418	6 114 507	6 768
Major Isidoro	33 318	1 877	34 237	1 924	40 146	2 251	47 518	2 658
Mar Vermelho	6 914	1 682	7 253	1 759	8 264	1 998	9 997	2 409
Maragogi	42 721	1 826	52 871	2 203	64 061	2 602	72 857	2 887
Maravilha	17 908	1 248	18 378	1 258	21 221	1 427	25 086	1 658
Marechal Deodoro	309 005	7 915	415 847	10 321	525 890	12 660	562 430	13 143
Maribondo	24 873	1 637	29 355	1 929	28 803	1 890	34 515	2 262
Mata Grande	33 272	1 352	33 227	1 359	35 904	1 478	47 784	1 980
Matriz de Camaragibe	55 222	2 223	70 533	2 803	71 464	2 804	68 155	2 640
Messias	23 202	1 871	24 334	1 937	27 845	2 189	35 157	2 729
Minador do Negrão	10 684	2 224	11 886	2 601	13 314	3 071	14 512	3 539
Monteirópolis	11 616	1 537	11 257	1 466	12 583	1 612	15 561	1 963
Murici	43 792	1 863	53 175	2 307	58 439	2 587	66 800	3 018
Novo Lino	20 580	2 243	22 666	2 604	23 909	2 905	27 378	3 529
Olho d'Água das Flores	73 042	3 563	73 484	3 512	87 897	4 117	91 562	4 205
Olho d'Água do Casado	11 416	1 576	11 674	1 595	13 577	1 837	17 308	2 319
Olho d'Água Grande	7 806	1 570	8 622	1 717	9 857	1 944	11 340	2 215
Oliveira	13 433	1 287	13 856	1 324	17 381	1 657	20 004	1 902
Ouro Branco	12 636	1 228	14 383	1 387	17 164	1 642	20 058	1 904
Palestina	7 270	1 521	7 539	1 545	6 444	1 293	10 492	2 064
Palmeira dos Índios	189 145	2 753	189 694	2 751	222 141	3 210	239 022	3 441
Pão de Açúcar	44 709	1 776	41 978	1 647	48 139	1 865	58 962	2 256
Pariconha	13 611	1 288	15 202	1 413	16 508	1 508	21 874	1 964
Paripueira	19 910	2 377	20 261	2 382	22 251	2 577	28 998	3 309
Passo de Camaragibe	29 109	2 131	36 935	2 712	38 761	2 854	41 338	3 052
Paulo Jacinto	13 135	1 730	13 844	1 814	15 032	1 959	17 306	2 243
Penedo	141 250	2 420	169 213	2 873	199 762	3 361	234 446	3 910
Piaçabuçu	29 644	1 771	33 131	1 982	39 473	2 363	44 439	2 663
Pilar	99 095	3 120	104 067	3 254	129 431	4 020	157 306	4 852
Pindoba	5 651	2 101	5 889	2 267	7 239	2 891	8 127	3 371
Piranhas	29 799	1 380	32 310	1 454	37 576	1 644	46 223	1 968
Poço das Trincheiras	16 179	1 179	17 356	1 247	19 962	1 415	23 744	1 659
Porto Calvo	57 351	2 358	78 560	3 211	93 978	3 818	98 975	3 997
Porto de Pedras	17 095	1 641	21 194	2 021	18 189	1 723	23 193	2 182
Porto Real do Colégio	28 900	1 555	28 220	1 511	34 593	1 844	37 935	2 012
Quebrangulo	17 903	1 486	19 968	1 650	22 031	1 812	27 169	2 224
Rio Largo	244 191	3 758	207 834	3 152	235 485	3 519	299 187	4 407

**Tabela 1 - Produto Interno Bruto a preços correntes e Produto Interno Bruto *per capita* segundo as Grandes Regiões, Unidades da Federação e Municípios - 2002-2005**

(continuação)

Grandes Regiões, Unidades da Federação e Municípios	Produto Interno Bruto							
	2002		2003		2004		2005	
	A preços correntes (1 000 R\$)	<i>Per capita</i> (R\$)	A preços correntes (1 000 R\$)	<i>Per capita</i> (R\$)	A preços correntes (1 000 R\$)	<i>Per capita</i> (R\$)	A preços correntes (1 000 R\$)	<i>Per capita</i> (R\$)
<b>Alagoas</b>								
Roteiro	17 666	2 578	20 195	2 969	31 216	4 625	30 507	4 555
Santa Luzia do Norte	50 675	7 727	60 071	9 067	67 658	10 110	53 642	7 936
Santana do Ipanema	77 947	1 811	87 989	2 016	126 820	2 866	122 067	2 721
Santana do Mundaú	75 898	6 659	25 558	2 253	24 729	2 191	35 336	3 145
São Brás	11 097	1 677	11 926	1 794	10 847	1 626	16 694	2 492
São José da Laje	64 567	3 103	93 910	4 536	82 730	4 017	111 327	5 433
São José da Tapera	32 298	1 170	36 257	1 313	32 217	1 166	50 263	1 818
São Luís do Quitunde	116 885	4 023	136 613	4 733	163 127	5 689	143 479	5 038
São Miguel dos Campos	351 399	8 149	453 679	10 504	411 327	9 507	427 434	9 863
São Miguel dos Milagres	10 178	1 658	11 752	1 882	15 536	2 445	17 627	2 727
São Sebastião	54 013	1 777	57 215	1 852	64 265	2 047	79 364	2 488
Satuba	23 150	1 712	31 541	2 269	32 319	2 263	36 594	2 495
Senador Rui Palmeira	13 668	1 075	15 647	1 203	13 889	1 045	22 222	1 636
Tanque d'Arca	9 101	1 451	10 193	1 659	11 819	1 964	12 921	2 193
Taquarana	27 455	1 604	35 744	2 085	36 248	2 111	42 128	2 450
Teotônio Vilela	83 570	2 145	101 443	2 551	116 640	2 874	134 398	3 246
Traipu	37 629	1 591	36 400	1 533	39 726	1 662	44 813	1 874
União dos Palmares	164 144	2 784	197 895	3 349	180 452	3 046	217 905	3 670
Viçosa	46 363	1 715	54 091	1 978	57 447	2 078	64 428	2 305
<b>Sergipe</b>	<b>9 454 444</b>	<b>5 060</b>	<b>10 873 835</b>	<b>5 718</b>	<b>12 167 429</b>	<b>6 289</b>	<b>13 422 169</b>	<b>6 821</b>
Amparo de São Francisco	5 230	2 308	6 297	2 740	7 093	3 043	8 297	3 510
Aquidabã	40 273	2 127	52 906	2 760	59 866	3 085	63 877	3 252
Aracaju	4 133 229	8 637	3 842 086	7 918	4 461 123	9 069	5 021 660	10 071
Araúá	23 770	2 124	33 407	2 994	33 008	2 967	39 598	3 570
Areia Branca	40 884	2 547	53 607	3 242	53 470	3 141	63 408	3 622
Barra dos Coqueiros	99 334	5 156	105 769	5 331	122 727	6 012	161 335	7 686
Boquim	50 602	2 063	72 535	2 942	79 345	3 201	94 783	3 803
Brejo Grande	20 228	2 803	24 811	3 417	27 902	3 818	28 006	3 809
Campo do Brito	35 851	2 287	44 263	2 788	47 308	2 943	53 042	3 259
Canhoba	8 924	2 234	10 350	2 584	12 023	2 993	13 118	3 256
Canindé de São Francisco	849 693	43 445	1 081 720	53 373	1 260 329	60 081	1 109 776	51 168
Capela	56 988	2 117	68 151	2 516	76 664	2 814	86 534	3 158
Carira	40 921	2 218	47 866	2 558	53 760	2 833	57 201	2 972
Carmópolis	90 128	8 932	128 474	12 377	155 399	14 563	211 636	19 306
Cedro de São João	16 843	3 089	14 270	2 604	15 993	2 903	17 426	3 147
Cristinápolis	27 825	1 827	39 797	2 551	41 108	2 572	48 911	2 990
Cumbe	8 472	2 266	10 549	2 795	11 554	3 032	12 562	3 266
Divina Pastora	31 430	9 126	47 860	13 620	60 054	16 752	92 432	25 289
Estância	529 737	8 759	565 144	9 256	518 759	8 417	554 549	8 913
Feira Nova	12 385	2 357	15 603	2 928	17 729	3 282	19 888	3 632
Frei Paulo	31 531	2 531	37 436	2 959	43 087	3 355	48 070	3 688
Gararu	24 406	2 100	28 924	2 467	32 074	2 713	36 138	3 030
General Maynard	5 782	2 339	7 397	2 957	9 036	3 573	9 323	3 645
Gracho Cardoso	12 171	2 166	14 995	2 651	16 903	2 968	17 629	3 075
Ilha das Flores	20 465	2 376	21 029	2 405	24 223	2 730	24 645	2 737
Indiaroba	28 547	2 100	37 172	2 699	39 815	2 855	43 712	3 096

**Tabela 1 - Produto Interno Bruto a preços correntes e Produto Interno Bruto *per capita* segundo as Grandes Regiões, Unidades da Federação e Municípios - 2002-2005**

(continuação)

Grandes Regiões, Unidades da Federação e Municípios	Produto Interno Bruto							
	2002		2003		2004		2005	
	A preços correntes (1 000 R\$)	<i>Per capita</i> (R\$)	A preços correntes (1 000 R\$)	<i>Per capita</i> (R\$)	A preços correntes (1 000 R\$)	<i>Per capita</i> (R\$)	A preços correntes (1 000 R\$)	<i>Per capita</i> (R\$)
<b>Sergipe</b>								
Itabaiana	228 365	2 846	327 240	4 010	369 319	4 452	413 996	4 910
Itabaianinha	69 967	1 903	88 457	2 373	95 713	2 532	111 640	2 914
Itabi	12 826	2 433	15 350	2 891	17 468	3 266	19 687	3 655
Itaporanga d'Ajuda	146 767	5 443	182 753	6 634	213 984	7 607	228 186	7 947
Japarutuba	115 857	7 723	161 853	10 664	192 608	12 546	266 126	17 138
Japoatã	38 392	2 796	44 007	3 141	62 392	4 367	61 073	4 192
Lagarto	271 989	3 143	361 393	4 116	335 263	3 764	366 104	4 052
Laranjeiras	360 501	14 486	621 653	24 468	575 306	22 189	630 412	23 832
Macambira	15 561	2 575	19 725	3 215	19 586	3 144	19 872	3 142
Malhada dos Bois	7 760	2 284	10 464	3 015	13 139	3 705	15 113	4 175
Malhador	26 245	2 203	32 859	2 720	33 515	2 736	35 111	2 827
Maruim	58 442	3 728	66 423	4 214	76 766	4 843	88 273	5 539
Moita Bonita	23 478	2 097	31 079	2 734	34 147	2 959	35 182	3 003
Monte Alegre de Sergipe	23 113	1 901	29 830	2 408	33 154	2 629	39 500	3 077
Muribeca	15 408	2 134	17 288	2 378	23 949	3 273	25 468	3 458
Neópolis	54 634	2 807	68 481	3 459	81 828	4 063	85 025	4 151
Nossa Senhora Aparecida	17 468	2 133	20 870	2 559	22 641	2 787	24 178	2 989
Nossa Senhora da Glória	66 936	2 399	93 304	3 299	106 513	3 715	123 413	4 247
Nossa Senhora das Dores	49 551	2 160	62 544	2 692	69 009	2 934	77 086	3 237
Nossa Senhora de Lourdes	12 899	2 012	15 749	2 399	17 469	2 600	19 999	2 910
Nossa Senhora do Socorro	469 083	3 125	783 305	4 979	923 887	5 614	1 024 504	5 962
Pacatuba	48 066	4 163	67 108	5 810	56 142	4 859	63 653	5 507
Pedra Mole	7 463	2 694	7 616	2 697	8 481	2 946	9 321	3 177
Pedrinhas	15 031	1 854	19 445	2 378	20 378	2 470	24 080	2 895
Pinhão	11 815	2 157	15 209	2 731	15 463	2 731	17 369	3 019
Pirambu	20 424	2 569	24 677	3 001	30 574	3 599	35 848	4 088
Poço Redondo	49 641	1 792	58 884	2 076	65 157	2 244	78 383	2 639
Poço Verde	42 094	2 040	49 604	2 374	56 906	2 690	64 193	2 997
Porto da Folha	53 446	2 033	63 630	2 398	71 238	2 659	85 533	3 164
Propriá	82 564	2 944	114 259	4 037	139 885	4 898	148 438	5 150
Riachão do Dantas	40 647	2 049	55 717	2 774	52 535	2 583	61 900	3 007
Riachuelo	44 342	5 178	53 322	6 163	63 796	7 299	69 762	7 902
Ribeirópolis	37 788	2 385	48 332	3 020	64 710	4 004	73 946	4 531
Rosário do Catete	50 585	6 725	57 441	7 472	66 923	8 522	84 761	10 570
Salgado	42 194	2 164	52 788	2 674	54 981	2 751	62 198	3 075
Santa Luzia do Itanhy	28 116	2 057	36 240	2 573	39 282	2 709	43 847	2 939
Santa Rosa de Lima	9 055	2 473	11 761	3 189	12 563	3 382	13 388	3 580
Santana do São Francisco	12 770	2 053	15 365	2 456	18 803	2 990	18 991	3 003
Santo Amaro das Brotas	27 140	2 540	29 803	2 788	37 270	3 485	37 585	3 513
São Cristóvão	169 832	2 442	204 807	2 865	243 554	3 317	271 268	3 600
São Domingos	24 507	2 528	33 101	3 356	33 812	3 370	36 396	3 566
São Francisco	6 682	2 549	8 066	3 037	8 685	3 228	9 474	3 476
São Miguel do Aleixo	8 452	2 390	10 140	2 838	11 130	3 084	12 345	3 388
Simão Dias	91 536	2 400	119 788	3 098	117 597	3 001	121 752	3 066
Siriri	32 450	4 576	42 712	5 965	52 220	7 222	68 573	9 392
Telha	7 106	2 573	8 594	3 057	10 165	3 554	10 164	3 494

**Tabela 1 - Produto Interno Bruto a preços correntes e Produto Interno Bruto *per capita* segundo as Grandes Regiões, Unidades da Federação e Municípios - 2002-2005**

(continuação)

Grandes Regiões, Unidades da Federação e Municípios	Produto Interno Bruto							
	2002		2003		2004		2005	
	A preços correntes (1 000 R\$)	<i>Per capita</i> (R\$)	A preços correntes (1 000 R\$)	<i>Per capita</i> (R\$)	A preços correntes (1 000 R\$)	<i>Per capita</i> (R\$)	A preços correntes (1 000 R\$)	<i>Per capita</i> (R\$)
<b>Sergipe</b>								
Tobias Barreto	96 054	2 145	115 098	2 535	128 877	2 799	147 289	3 155
Tomar do Geru	25 039	1 884	30 684	2 279	30 665	2 248	36 024	2 607
Umbaúba	38 714	1 902	52 603	2 520	57 631	2 694	68 186	3 112
<b>Bahia</b>	<b>60 671 843</b>	<b>4 525</b>	<b>68 146 924</b>	<b>5 031</b>	<b>79 083 228</b>	<b>5 780</b>	<b>90 942 993</b>	<b>6 583</b>
Abaira	19 536	2 134	16 245	1 768	17 093	1 852	19 568	2 113
Abaré	20 241	1 419	25 035	1 725	24 395	1 651	28 943	1 926
Acajutiba	32 744	2 224	33 258	2 234	34 535	2 294	41 022	2 696
Adustina	34 686	2 397	38 628	2 658	48 891	3 348	56 374	3 843
Água Fria	21 390	1 437	26 774	1 792	27 086	1 804	40 746	2 703
Aiquara	15 470	3 126	15 975	3 325	15 846	3 408	18 542	4 119
Alagoinhas	575 609	4 302	592 603	4 380	709 668	5 185	863 016	6 237
Alcobaça	88 423	3 977	96 101	4 222	89 181	3 824	124 743	5 229
Almadina	15 267	2 104	16 448	2 344	16 900	2 499	16 972	2 603
Amargosa	74 314	2 324	87 498	2 707	96 702	2 958	106 063	3 210
Amélia Rodrigues	59 607	2 431	68 860	2 791	67 499	2 719	83 904	3 358
América Dourada	30 521	1 913	30 713	1 925	38 648	2 422	40 989	2 569
Anagé	36 115	1 285	39 084	1 452	39 669	1 545	46 578	1 902
Andaraí	20 893	1 517	23 885	1 740	27 836	2 035	29 152	2 138
Andorinha	23 614	1 535	29 607	1 945	39 548	2 626	48 693	3 268
Angical	58 330	4 073	43 504	3 071	46 559	3 324	39 474	2 849
Anguera	12 702	1 395	14 176	1 538	14 629	1 567	16 464	1 743
Antas	20 431	1 548	24 182	1 881	26 379	2 111	31 445	2 588
Antônio Cardoso	17 927	1 532	28 169	2 400	22 761	1 934	28 083	2 379
Antônio Gonçalves	14 465	1 705	20 021	2 504	18 914	2 530	19 316	2 767
Aporá	23 973	1 405	27 530	1 603	29 106	1 683	33 370	1 916
Apuarema	17 702	2 456	18 420	2 589	19 499	2 780	21 242	3 070
Araças	48 696	4 195	48 368	4 084	64 066	5 300	82 007	6 656
Aracatu	19 211	1 239	21 804	1 407	23 323	1 504	27 077	1 746
Araci	71 067	1 474	75 608	1 560	80 959	1 661	95 700	1 954
Aramari	14 241	1 466	16 478	1 665	16 930	1 678	21 138	2 057
Arataca	23 263	2 205	25 398	2 470	27 625	2 763	38 406	3 948
Aratuípe	13 858	1 622	15 471	1 798	17 084	1 970	19 328	2 212
Aurelino Leal	28 798	1 641	25 827	1 459	34 289	1 918	37 697	2 090
Baianópolis	34 260	2 924	47 075	4 082	53 859	4 751	45 764	4 105
Baixa Grande	28 128	1 399	31 145	1 560	32 219	1 625	40 581	2 061
Banzaê	15 951	1 442	18 600	1 687	20 107	1 830	23 646	2 160
Barra	62 482	1 375	69 163	1 506	76 309	1 643	89 018	1 896
Barra da Estiva	42 940	1 622	69 548	2 550	82 865	2 946	95 905	3 313
Barra do Choça	129 872	2 866	124 624	2 645	108 732	2 218	178 038	3 503
Barra do Mendes	24 433	1 576	27 458	1 783	33 030	2 159	32 139	2 114
Barra do Rocha	15 392	2 020	13 944	1 875	26 130	3 607	24 031	3 403
Barreiras	757 587	6 173	968 154	7 653	1 220 347	9 350	1 239 476	9 227
Barro Alto	20 729	1 712	24 422	2 016	26 806	2 212	28 201	2 326
Barro Preto	12 815	1 594	14 056	1 799	15 653	2 066	19 888	2 706
Barrocas	12 804	1 026	20 258	1 608	42 951	3 375	39 383	3 066

**Tabela 1 - Produto Interno Bruto a preços correntes e Produto Interno Bruto *per capita* segundo as Grandes Regiões, Unidades da Federação e Municípios - 2002-2005**

(continuação)

Grandes Regiões, Unidades da Federação e Municípios	Produto Interno Bruto							
	2002		2003		2004		2005	
	A preços correntes (1 000 R\$)	<i>Per capita</i> (R\$)	A preços correntes (1 000 R\$)	<i>Per capita</i> (R\$)	A preços correntes (1 000 R\$)	<i>Per capita</i> (R\$)	A preços correntes (1 000 R\$)	<i>Per capita</i> (R\$)
<b>Bahia</b>								
Belmonte	57 956	2 979	53 792	2 798	69 312	3 651	79 993	4 265
Belo Campo	25 934	1 394	31 287	1 649	37 017	1 910	40 686	2 059
Biritinga	21 763	1 486	32 471	2 217	27 643	1 887	33 243	2 269
Boa Nova	25 182	1 118	28 899	1 239	28 575	1 183	33 467	1 341
Boa Vista do Tupim	29 666	1 581	35 490	1 878	41 212	2 164	48 982	2 552
Bom Jesus da Lapa	184 704	3 300	197 106	3 483	208 209	3 637	215 029	3 715
Bom Jesus da Serra	11 047	1 044	12 961	1 221	11 363	1 068	13 317	1 248
Boninal	18 733	1 545	21 507	1 793	23 225	1 959	26 314	2 245
Bonito	57 296	4 271	69 151	5 078	65 359	4 725	88 720	6 319
Boquira	33 564	1 467	37 625	1 623	40 002	1 703	48 598	2 042
Botuporã	18 453	1 474	20 468	1 614	20 846	1 622	25 669	1 922
Brejões	50 682	3 169	62 096	3 821	63 155	3 822	84 799	5 051
Brejoândia	20 791	2 581	20 290	2 610	22 217	2 972	21 309	2 963
Brotas de Macaúbas	19 995	1 672	21 959	1 857	23 764	2 034	26 852	2 325
Brumado	204 851	3 255	229 332	3 615	270 253	4 224	322 348	4 999
Buerarema	52 244	2 804	67 011	3 634	65 853	3 611	74 949	4 155
Buritirama	22 501	1 167	25 635	1 290	29 054	1 418	33 895	1 607
Caatiba	22 236	1 297	25 392	1 427	31 070	1 681	35 880	1 874
Cabaceiras do Paraguaçu	26 923	1 700	31 351	1 965	34 431	2 142	36 513	2 255
Cachoeira	96 410	3 109	113 750	3 640	121 827	3 867	142 492	4 488
Caculé	41 613	1 977	46 414	2 176	54 666	2 527	65 141	2 971
Caém	18 427	1 634	21 224	1 971	24 414	2 387	26 306	2 709
Caetanos	13 568	986	15 400	1 098	16 452	1 149	20 770	1 423
Caetitê	101 470	2 186	115 518	2 461	129 898	2 734	147 474	3 070
Cafarnaum	26 801	1 630	30 966	1 866	34 359	2 050	41 842	2 474
Cairu	52 937	5 121	51 089	5 156	48 272	5 104	46 353	5 136
Caldeirão Grande	14 127	1 392	19 635	2 034	20 076	2 200	20 068	2 326
Camacan	97 775	3 329	103 141	3 594	111 607	3 987	136 488	4 997
Camaçari	5 759 580	32 859	7 174 035	39 704	8 833 785	47 392	10 340 460	53 897
Camamu	65 779	1 941	71 710	2 110	77 448	2 273	94 213	2 757
Campo Alegre de Lourdes	52 725	1 881	51 979	1 844	62 093	2 189	62 660	2 196
Campo Formoso	132 525	2 141	182 425	2 948	199 727	3 229	208 290	3 368
Canápolis	13 464	1 371	15 066	1 530	16 561	1 676	19 040	1 921
Canarana	43 715	2 016	50 049	2 307	50 962	2 349	52 107	2 401
Canavieiras	69 368	1 928	81 951	2 262	92 059	2 522	96 868	2 635
Candeal	26 249	2 638	29 365	2 972	31 355	3 196	39 858	4 092
Candeias	989 005	12 476	1 270 539	15 828	1 472 736	18 111	1 698 526	20 632
Candiba	18 489	1 542	21 528	1 804	23 269	1 959	27 548	2 331
Cândido Sales	58 688	1 962	82 351	2 703	105 920	3 411	94 390	2 986
Cansanção	55 583	1 724	64 566	1 995	66 010	2 032	70 438	2 161
Canudos	34 909	2 537	34 225	2 487	31 504	2 290	30 307	2 203
Capela do Alto Alegre	18 789	1 803	19 878	2 022	20 567	2 234	23 422	2 719
Capim Grosso	48 979	1 951	58 549	2 289	67 248	2 578	81 028	3 050
Caraibas	21 092	1 210	24 223	1 381	22 219	1 758	24 408	2 539
Caravelas	110 117	5 385	121 112	5 883	109 660	5 289	135 716	6 502
Cardeal da Silva	22 891	2 695	24 202	2 789	33 698	3 798	42 974	4 744

**Tabela 1 - Produto Interno Bruto a preços correntes e Produto Interno Bruto *per capita* segundo as Grandes Regiões, Unidades da Federação e Municípios - 2002-2005**

(continuação)

Grandes Regiões, Unidades da Federação e Municípios	Produto Interno Bruto							
	2002		2003		2004		2005	
	A preços correntes (1 000 R\$)	<i>Per capita</i> (R\$)	A preços correntes (1 000 R\$)	<i>Per capita</i> (R\$)	A preços correntes (1 000 R\$)	<i>Per capita</i> (R\$)	A preços correntes (1 000 R\$)	<i>Per capita</i> (R\$)
<b>Bahia</b>								
Carinhanha	40 379	1 455	45 062	1 613	48 760	1 732	55 488	1 958
Casa Nova	112 146	1 926	132 821	2 242	142 395	2 362	169 438	2 764
Castro Alves	42 081	1 669	48 531	1 935	55 995	2 245	67 108	2 706
Catolândia	11 040	3 630	16 018	5 304	18 180	6 062	20 900	7 018
Catu	342 835	7 193	414 356	8 626	590 677	12 198	556 082	11 395
Caturama	11 646	1 315	12 650	1 441	13 118	1 510	14 838	1 733
Central	25 989	1 582	27 338	1 680	38 347	2 379	35 126	2 199
Chorrochó	11 924	1 154	13 438	1 293	14 519	1 388	18 540	1 761
Cícero Dantas	52 749	1 649	60 894	1 879	65 311	1 988	78 906	2 371
Cipó	24 083	1 622	26 160	1 735	28 212	1 842	32 655	2 101
Coaraci	58 652	2 177	65 732	2 473	58 428	2 230	71 501	2 767
Cocos	55 625	3 078	68 760	3 767	80 615	4 370	105 732	5 675
Conceição da Feira	54 887	3 063	52 174	2 885	48 488	2 656	59 377	3 223
Conceição do Almeida	34 216	1 799	38 083	1 998	43 318	2 268	55 804	2 915
Conceição do Coité	124 173	2 162	156 081	2 696	180 079	3 086	210 003	3 571
Conceição do Jacuípe	110 694	4 081	138 295	5 031	131 302	4 709	159 079	5 630
Conde	90 797	4 198	54 039	2 444	51 926	2 296	65 953	2 854
Condeúba	25 575	1 414	31 814	1 757	36 288	2 002	43 114	2 377
Contendas do Sincorá	7 836	1 901	9 352	2 299	9 481	2 366	11 516	2 915
Coração de Maria	36 997	1 520	42 645	1 736	46 868	1 891	60 301	2 412
Cordeiros	10 974	1 464	12 522	1 735	13 516	1 952	15 165	2 282
Coribe	31 430	2 038	33 002	2 124	35 435	2 264	37 334	2 368
Coronel João Sá	35 607	1 747	27 533	1 332	38 928	1 857	42 598	2 005
Correntina	173 885	5 554	230 865	7 306	393 421	12 331	365 481	11 351
Cotegipe	24 995	1 834	26 720	1 947	27 952	2 021	34 837	2 500
Cravolândia	8 627	1 698	10 409	2 036	11 517	2 239	13 449	2 598
Crisópolis	33 476	1 702	45 281	2 272	42 053	2 082	49 916	2 441
Cristópolis	24 396	1 926	22 280	1 759	24 407	1 927	28 337	2 237
Cruz das Almas	195 267	3 545	181 724	3 252	202 719	3 573	252 721	4 391
Curaçá	59 232	1 977	81 881	2 694	87 194	2 825	96 657	3 087
Dário Meira	27 768	1 768	32 356	2 035	36 432	2 263	38 327	2 352
Dias d'Ávila	593 024	12 029	601 994	11 831	766 130	14 578	984 984	18 190
Dom Basílio	25 842	2 433	24 828	2 320	27 581	2 557	31 553	2 904
Dom Macedo Costa	7 591	2 049	10 151	2 754	10 563	2 880	10 795	2 958
Elísio Medrado	14 202	1 806	17 095	2 173	18 458	2 345	19 432	2 468
Encruzilhada	65 151	1 801	68 553	1 829	67 669	1 742	89 320	2 224
Entre Rios	124 648	3 095	138 814	3 355	145 332	3 417	194 775	4 462
Érico Cardoso	14 931	1 193	17 134	1 353	18 078	1 411	21 423	1 653
Esplanada	232 036	8 181	153 729	5 335	177 249	6 050	237 766	7 992
Euclides da Cunha	110 756	2 033	130 467	2 385	135 686	2 469	149 338	2 706
Eunápolis	352 837	4 012	411 341	4 597	651 352	7 151	755 556	8 157
Fátima	26 290	1 423	33 188	1 790	35 564	1 911	37 348	1 999
Feira da Mata	16 895	2 723	18 254	2 948	32 493	5 258	22 491	3 647
Feira de Santana	2 208 330	4 400	2 525 920	4 950	2 830 029	5 451	3 500 550	6 635
Filadélfia	21 185	1 228	36 202	2 096	30 655	1 772	37 513	2 166
Firmino Alves	8 969	1 769	10 490	2 085	12 824	2 571	15 461	3 124

**Tabela 1 - Produto Interno Bruto a preços correntes e Produto Interno Bruto *per capita* segundo as Grandes Regiões, Unidades da Federação e Municípios - 2002-2005**

(continuação)

Grandes Regiões, Unidades da Federação e Municípios	Produto Interno Bruto							
	2002		2003		2004		2005	
	A preços correntes (1 000 R\$)	<i>Per capita</i> (R\$)	A preços correntes (1 000 R\$)	<i>Per capita</i> (R\$)	A preços correntes (1 000 R\$)	<i>Per capita</i> (R\$)	A preços correntes (1 000 R\$)	<i>Per capita</i> (R\$)
<b>Bahia</b>								
Floresta Azul	20 404	1 862	23 600	2 206	22 804	2 188	24 583	2 420
Formosa do Rio Preto	114 525	5 997	172 563	8 886	284 021	14 374	264 311	13 159
Gandu	109 718	4 011	109 912	4 006	109 917	3 994	103 680	3 757
Gavião	6 768	1 636	7 852	2 026	8 341	2 318	9 980	2 992
Gentio do Ouro	15 838	1 598	17 546	1 789	18 790	1 937	21 771	2 269
Glória	23 993	1 594	25 172	1 651	25 774	1 668	29 585	1 890
Gongogi	16 647	1 518	18 532	1 663	23 816	2 102	22 591	1 963
Governador Mangabeira	36 876	2 173	47 882	2 835	58 796	3 498	77 550	4 100
Guajeru	13 692	975	16 156	1 112	18 197	1 210	20 677	1 331
Guanambi	219 849	2 993	242 551	3 271	258 745	3 456	310 357	4 107
Guaratinga	65 921	2 746	67 113	2 811	66 871	2 816	70 096	2 968
Heliópolis	17 811	1 310	21 395	1 551	23 058	1 647	27 739	1 954
Iaçú	50 942	1 745	54 970	1 866	61 566	2 069	65 498	2 181
Ibiassucê	19 685	1 504	22 261	1 687	23 704	1 782	28 095	2 095
Ibicaraí	48 788	1 719	54 189	1 922	56 263	2 010	64 851	2 333
Ibicoara	69 699	4 338	108 936	6 924	85 052	5 195	91 655	5 396
Ibicuí	30 014	2 003	37 055	2 482	40 884	2 750	43 995	2 970
Ibipeba	38 384	2 598	29 972	2 061	39 523	2 766	41 294	2 938
Ibipitanga	19 698	1 463	22 199	1 646	21 234	1 572	23 569	1 742
Ibiquera	8 658	2 104	11 856	2 990	9 089	2 388	9 694	2 653
Ibirapitanga	39 567	1 895	42 068	2 066	65 855	3 324	53 255	2 761
Ibirapuã	30 185	4 466	33 278	5 023	31 937	4 926	36 759	5 791
Ibirataia	51 538	2 036	57 399	2 247	72 424	2 808	71 891	2 763
Ibitiara	18 504	1 349	20 649	1 537	21 401	1 630	24 344	1 897
Ibititá	35 758	1 978	36 085	1 988	48 238	2 647	45 267	2 475
Ibotirama	46 590	1 910	61 009	2 491	66 766	2 714	80 590	3 263
Ichu	10 228	2 155	11 646	2 641	11 092	2 737	12 266	3 304
Igaporã	23 156	1 576	25 949	1 759	27 310	1 844	31 702	2 133
Igrapiúna	63 506	4 071	64 169	4 048	69 812	4 330	71 369	4 357
Iguaí	38 981	1 514	48 772	1 877	49 979	1 905	55 722	2 104
Ilhéus	1 113 396	5 023	1 246 299	5 627	1 447 023	6 539	1 648 903	7 457
Inhambupe	69 110	2 254	78 028	2 510	83 158	2 636	99 484	3 111
Ipecaetá	21 061	1 111	24 336	1 269	26 259	1 353	32 947	1 678
Ipiaú	131 223	3 040	137 947	3 209	143 860	3 362	149 368	3 506
Ipirá	98 058	1 595	120 427	1 962	138 751	2 265	162 591	2 658
Ipupiara	13 184	1 518	15 471	1 770	16 881	1 918	19 537	2 205
Irajuba	11 360	1 785	13 175	2 070	13 605	2 137	17 410	2 734
Iramaia	21 807	1 235	24 783	1 401	27 952	1 576	31 756	1 787
Iraquara	29 092	1 555	34 980	1 855	42 839	2 253	46 098	2 405
Irará	42 987	1 684	50 717	1 976	48 699	1 886	65 731	2 531
Irecê	175 836	2 966	205 493	3 424	226 172	3 721	273 794	4 450
Itabela	80 112	2 953	103 824	3 751	88 837	3 144	107 731	3 739
Itaberaba	133 281	2 206	150 870	2 474	165 105	2 680	200 154	3 218
Itabuna	1 002 338	5 015	1 170 667	5 819	1 309 168	6 464	1 543 534	7 573
Itacaré	36 826	2 042	38 471	2 138	42 234	2 352	49 987	2 789
Itaeté	24 777	1 779	27 776	1 999	31 659	2 285	34 543	2 499



**Tabela 1 - Produto Interno Bruto a preços correntes e Produto Interno Bruto *per capita* segundo as Grandes Regiões, Unidades da Federação e Municípios - 2002-2005**

(continuação)

Grandes Regiões, Unidades da Federação e Municípios	Produto Interno Bruto							
	2002		2003		2004		2005	
	A preços correntes (1 000 R\$)	<i>Per capita</i> (R\$)	A preços correntes (1 000 R\$)	<i>Per capita</i> (R\$)	A preços correntes (1 000 R\$)	<i>Per capita</i> (R\$)	A preços correntes (1 000 R\$)	<i>Per capita</i> (R\$)
<b>Bahia</b>								
Itagi	25 841	1 764	26 645	1 818	29 536	2 014	33 772	2 301
Itagibá	42 139	2 566	44 653	2 771	50 660	3 208	49 887	3 222
Itagimirim	21 583	2 809	26 646	3 476	32 182	4 209	44 859	5 881
Itaguaçu da Bahia	15 925	1 544	17 768	1 791	21 001	2 211	23 124	2 541
Itaju do Colônia	20 571	2 495	22 726	2 802	23 214	2 913	25 482	3 253
Itajuípe	77 247	3 539	79 975	3 710	71 426	3 358	74 511	3 549
Itamaraju	215 497	3 362	240 747	3 757	262 669	4 100	282 198	4 407
Itamari	23 004	2 802	23 470	2 878	27 861	3 440	24 385	3 031
Itambé	58 161	1 773	62 353	1 856	67 077	1 949	78 047	2 217
Itanagra	15 583	2 361	26 282	3 927	17 688	2 605	21 225	3 084
Itanhém	52 651	2 531	63 833	3 101	67 827	3 331	76 966	3 820
Itaparica	74 077	3 696	53 195	2 598	57 960	2 768	69 767	3 263
Itapé	22 053	1 536	25 139	1 765	26 218	1 856	29 264	2 089
Itapebi	68 814	6 177	77 435	6 948	200 105	17 945	158 515	14 209
Itapetinga	241 408	4 079	265 506	4 448	307 527	5 107	350 657	5 775
Itapicuru	41 819	1 493	47 235	1 670	53 202	1 862	67 571	2 341
Itapitanga	19 235	1 857	21 026	2 032	22 164	2 145	25 547	2 475
Itaquara	16 281	2 022	19 022	2 340	22 108	2 693	24 453	2 950
Itarantim	33 819	2 008	39 036	2 323	44 221	2 636	51 697	3 088
Itatim	30 075	2 236	36 746	2 673	39 895	2 836	52 942	3 685
Itiruçu	30 829	2 225	36 488	2 613	38 447	2 731	46 914	3 307
Itiúba	48 082	1 341	57 334	1 593	58 780	1 627	66 397	1 831
Itororó	39 566	2 019	44 215	2 265	51 364	2 643	59 257	3 062
Ituaçu	28 810	1 637	38 482	2 206	38 672	2 199	45 059	2 544
Ituberá	57 457	2 285	68 028	2 663	76 521	2 947	89 242	3 383
Iuiú	27 693	2 665	31 747	3 067	40 767	3 955	37 533	3 655
Jaborandi	97 696	9 876	54 516	5 601	85 002	8 884	99 543	10 581
Jacaraci	23 451	1 750	25 819	1 933	28 515	2 143	30 393	2 293
Jacobina	192 206	2 513	218 905	2 862	239 001	3 125	296 519	3 877
Jaguaquara	116 001	2 384	135 988	2 748	151 737	3 014	170 657	3 336
Jaguarari	76 616	2 906	113 417	4 372	189 074	7 415	182 678	7 285
Jaguaripe	22 642	2 088	26 411	2 444	29 196	2 181	31 512	2 356
Jandaíra	20 183	1 916	24 477	2 279	25 723	2 349	27 932	2 504
Jequié	628 556	4 250	778 698	5 256	886 671	5 973	1 056 408	7 103
Jeremoabo	69 759	2 057	59 985	1 789	74 082	2 238	85 005	2 599
Jiquiriçá	21 202	1 497	24 026	1 671	25 915	1 775	31 489	2 126
Jitaúna	31 185	1 477	34 596	1 636	36 955	1 746	40 548	1 913
João Dourado	42 064	2 226	45 940	2 434	57 297	3 041	58 423	3 105
Juazeiro	921 581	4 916	874 459	4 540	957 677	4 835	1 159 828	5 706
Jucuruçu	29 494	2 598	41 980	3 836	39 603	3 767	42 282	4 186
Jussara	21 183	1 348	22 980	1 448	31 638	1 974	32 935	2 036
Jussari	17 135	2 348	18 935	2 631	18 490	2 609	20 149	2 885
Jussiape	17 210	1 721	17 076	1 498	18 474	1 618	21 086	1 843
Lafaiete Coutinho	11 593	3 040	12 926	3 494	14 332	4 007	13 264	3 833
Lagoa Real	19 370	1 460	21 270	1 579	24 431	1 786	27 169	1 957
Laje	48 601	2 435	36 998	1 840	59 930	2 958	70 532	3 457

**Tabela 1 - Produto Interno Bruto a preços correntes e Produto Interno Bruto *per capita* segundo as Grandes Regiões, Unidades da Federação e Municípios - 2002-2005**

(continuação)

Grandes Regiões, Unidades da Federação e Municípios	Produto Interno Bruto							
	2002		2003		2004		2005	
	A preços correntes (1 000 R\$)	<i>Per capita</i> (R\$)	A preços correntes (1 000 R\$)	<i>Per capita</i> (R\$)	A preços correntes (1 000 R\$)	<i>Per capita</i> (R\$)	A preços correntes (1 000 R\$)	<i>Per capita</i> (R\$)
<b>Bahia</b>								
Lajedão	20 495	6 222	36 450	11 222	19 896	6 219	21 109	6 695
Lajedinho	10 358	2 709	10 985	3 040	15 490	4 568	25 037	7 876
Lajedo do Tabocal	21 775	2 544	29 445	3 369	29 184	3 267	36 553	4 009
Lamarão	10 785	1 158	13 275	1 439	12 505	1 369	14 303	1 580
Lapão	48 754	1 890	62 431	2 380	73 863	2 768	75 604	2 788
Lauro de Freitas	803 625	6 377	969 113	7 398	1 233 157	9 050	1 701 790	12 046
Lençóis	22 219	2 393	27 940	2 962	32 481	3 387	34 555	3 547
Licínio de Almeida	25 371	2 139	26 562	2 277	32 132	2 805	33 202	2 949
Livramento de Nossa Senhora	103 907	2 660	106 386	2 695	108 981	2 730	124 548	3 088
Luis Eduardo Magalhães	546 589	27 094	734 727	35 330	995 844	46 418	1 003 460	45 445
Macajuba	16 761	1 426	19 827	1 671	21 266	1 775	23 319	1 928
Macarani	25 512	1 730	30 773	2 078	34 850	2 344	41 253	2 763
Macaúbas	62 723	1 437	66 968	1 507	74 570	1 646	94 316	2 058
Macururé	9 493	1 040	10 581	1 133	11 356	1 188	13 227	1 354
Madre de Deus	65 618	5 110	80 598	6 124	110 609	8 193	124 735	9 024
Maetinga	14 595	999	16 942	1 131	18 043	1 174	20 941	1 330
Maiquinique	16 549	2 304	18 573	2 606	21 362	3 023	24 744	3 531
Mairi	34 397	1 729	36 448	1 839	34 730	1 760	41 608	2 117
Malhada	29 778	1 893	32 156	2 039	53 583	3 387	45 693	2 880
Malhada de Pedras	11 412	1 304	13 449	1 515	14 624	1 622	16 671	1 823
Manoel Vitorino	22 784	1 371	26 107	1 575	28 254	1 708	31 689	1 920
Mansidão	20 694	1 838	21 762	1 918	23 763	2 078	21 844	1 896
Maracás	60 263	1 828	61 625	1 841	69 418	2 041	80 060	2 319
Maragogipe	75 103	1 844	85 207	2 083	96 868	2 358	113 285	2 746
Maraú	31 054	1 669	35 972	1 923	39 113	2 079	42 973	2 272
Marcionílio Souza	16 623	1 669	19 188	1 991	21 091	2 269	23 942	2 670
Mascote	26 225	1 755	28 254	1 951	27 772	1 984	34 037	2 515
Mata de São João	210 310	6 346	174 500	5 229	194 596	5 790	234 126	6 918
Matina	17 431	1 641	18 304	1 699	18 806	1 719	20 419	1 841
Medeiros Neto	77 573	3 744	84 755	4 131	88 136	4 342	95 933	4 775
Miguel Calmon	44 323	1 522	52 047	1 737	60 972	2 013	69 935	2 284
Milagres	19 601	1 526	22 574	1 715	24 445	1 812	29 282	2 122
Mirangaba	23 997	1 696	28 924	2 050	34 522	2 455	37 307	2 662
Mirante	13 499	888	15 895	1 004	17 858	1 084	20 586	1 204
Monte Santo	83 002	1 496	90 247	1 616	102 206	1 818	101 923	1 801
Morpará	12 307	1 378	13 571	1 497	14 276	1 551	16 970	1 817
Morro do Chapéu	75 010	2 127	73 666	2 071	82 088	2 287	88 205	2 436
Mortugaba	19 934	1 593	22 041	1 767	24 710	1 986	29 780	2 401
Mucugê	65 003	4 444	81 176	5 411	96 830	6 288	103 515	6 560
Mucuri	511 725	16 502	611 935	19 013	550 890	16 480	672 801	19 438
Mulungu do Morro	23 214	1 497	26 385	1 685	29 640	1 873	31 877	1 995
Mundo Novo	40 311	2 170	38 968	2 227	39 908	2 440	47 906	3 137
Muniz Ferreira	12 875	1 806	15 351	2 132	16 679	2 291	17 838	2 425
Muquém de São Francisco	18 694	2 015	27 875	2 977	32 060	3 389	43 109	4 514
Muritiba	60 857	1 880	70 981	2 147	81 852	2 423	95 019	2 943
Mutuípe	45 380	2 219	49 195	2 406	51 570	2 522	58 125	2 843

**Tabela 1 - Produto Interno Bruto a preços correntes e Produto Interno Bruto *per capita* segundo as Grandes Regiões, Unidades da Federação e Municípios - 2002-2005**

(continuação)

Grandes Regiões, Unidades da Federação e Municípios	Produto Interno Bruto							
	2002		2003		2004		2005	
	A preços correntes (1 000 R\$)	<i>Per capita</i> (R\$)	A preços correntes (1 000 R\$)	<i>Per capita</i> (R\$)	A preços correntes (1 000 R\$)	<i>Per capita</i> (R\$)	A preços correntes (1 000 R\$)	<i>Per capita</i> (R\$)
<b>Bahia</b>								
Nazaré	56 486	2 133	62 992	2 375	69 600	2 619	85 629	3 216
Nilo Peçanha	37 723	3 458	34 579	3 205	34 862	3 270	36 159	3 431
Nordestina	15 709	1 257	18 791	1 470	20 597	1 575	24 005	1 797
Nova Canaã	27 379	1 733	33 500	2 097	35 817	2 216	38 175	2 337
Nova Fátima	11 550	1 720	12 363	1 935	13 662	2 260	15 646	2 739
Nova Ibiá	24 340	3 909	23 565	4 027	26 126	4 790	24 940	4 913
Nova Itarana	10 319	1 568	12 118	1 843	13 028	1 983	15 456	2 355
Nova Redenção	13 960	1 710	15 340	1 924	18 426	2 371	17 128	2 259
Nova Soure	38 059	1 564	41 930	1 726	44 818	1 847	55 051	2 271
Nova Viçosa	132 467	3 906	158 626	4 579	138 222	3 903	158 473	4 384
Novo Horizonte	17 121	2 133	16 508	2 106	17 056	2 233	19 530	2 622
Novo Triunfo	16 052	1 122	18 355	1 258	19 981	1 342	23 292	1 535
Olindina	36 579	1 487	41 923	1 685	47 879	1 903	60 367	2 373
Oliveira dos Brejinhos	39 693	1 818	42 311	1 933	43 882	1 998	50 444	2 290
Ouriçangas	12 445	1 624	16 543	2 144	15 797	2 033	18 391	2 350
Ouroândia	29 292	1 804	34 426	2 075	43 622	2 573	44 406	2 565
Palmas de Monte Alto	31 090	1 555	33 851	1 697	38 374	1 928	42 344	2 132
Palmeiras	12 560	1 647	15 654	2 042	17 705	2 296	19 019	2 453
Paramirim	36 939	1 963	38 616	2 057	42 604	2 274	53 529	2 864
Paratinga	54 163	1 890	59 822	2 059	56 790	1 927	62 862	2 104
Paripiranga	56 255	2 103	72 274	2 696	78 805	2 932	89 335	3 316
Pau Brasil	20 570	1 691	22 909	1 939	22 353	1 954	25 574	2 307
Paulo Afonso	1 034 063	10 415	1 238 698	12 338	1 359 392	13 384	1 256 387	12 235
Pé de Serra	18 070	1 441	19 252	1 585	20 014	1 707	23 970	2 116
Pedrão	10 917	1 617	12 864	1 907	13 444	1 995	15 587	2 315
Pedro Alexandre	23 005	1 310	20 286	1 140	26 341	1 459	29 503	1 612
Piatã	29 233	1 525	38 310	1 991	34 366	1 779	39 985	2 062
Pilão Arcado	56 383	1 857	54 784	1 812	63 408	2 108	65 695	2 194
Pindaí	21 092	1 389	23 415	1 554	26 079	1 746	29 267	1 975
Pindobaçu	27 514	1 378	38 070	1 941	37 857	1 968	41 903	2 220
Pintadas	15 674	1 415	16 900	1 518	19 103	1 706	22 114	1 965
Pirai do Norte	14 806	1 561	15 240	1 673	15 538	1 783	18 896	2 267
Piripá	20 000	1 128	22 816	1 241	24 999	1 312	29 671	1 506
Piritiba	31 572	1 795	35 241	2 072	38 930	2 374	42 478	2 686
Planaltino	11 737	1 609	14 216	2 022	14 969	2 218	17 144	2 646
Planalto	42 226	1 992	51 188	2 439	63 645	3 064	70 507	3 428
Poções	83 985	1 825	99 471	2 129	121 760	2 564	147 875	3 067
Pojuca	341 063	12 527	610 520	22 085	757 731	26 980	946 714	33 211
Ponto Novo	21 299	1 239	32 502	1 890	33 204	1 931	35 990	2 093
Porto Seguro	311 372	2 757	370 204	3 090	464 526	3 656	547 850	4 089
Potiraguá	20 041	1 272	22 444	1 383	25 305	1 513	30 176	1 754
Prado	121 202	4 393	164 351	5 865	184 718	6 486	172 202	5 954
Presidente Dutra	22 017	1 586	24 879	1 785	37 093	2 650	32 564	2 316
Presidente Jânio Quadros	18 605	1 041	21 619	1 188	23 381	1 261	27 737	1 470
Presidente Tancredo Neves	34 928	1 778	41 333	2 093	45 526	2 294	55 050	2 760
Queimadas	37 449	1 497	41 594	1 652	45 918	1 811	54 392	2 131

**Tabela 1 - Produto Interno Bruto a preços correntes e Produto Interno Bruto *per capita* segundo as Grandes Regiões, Unidades da Federação e Municípios - 2002-2005**

(continuação)

Grandes Regiões, Unidades da Federação e Municípios	Produto Interno Bruto							
	2002		2003		2004		2005	
	A preços correntes (1 000 R\$)	<i>Per capita</i> (R\$)	A preços correntes (1 000 R\$)	<i>Per capita</i> (R\$)	A preços correntes (1 000 R\$)	<i>Per capita</i> (R\$)	A preços correntes (1 000 R\$)	<i>Per capita</i> (R\$)
<b>Bahia</b>								
Quijingue	38 699	1 430	49 081	1 796	49 749	1 801	58 635	2 102
Quixabeira	11 714	1 427	13 445	1 744	16 428	2 289	16 100	2 413
Rafael Jambeiro	36 103	1 597	42 014	1 858	46 510	2 057	57 944	2 562
Remanso	84 327	2 292	85 547	2 312	90 987	2 445	99 774	2 665
Retirolândia	21 730	2 017	26 225	2 444	29 404	2 753	33 805	3 179
Riachão das Neves	104 249	4 659	161 293	7 149	237 038	10 416	209 674	9 140
Riachão do Jacuípe	51 817	1 730	54 482	1 861	56 107	1 964	68 790	2 467
Riacho de Santana	105 473	3 633	91 043	3 119	100 938	3 439	96 465	3 269
Ribeira do Amparo	19 810	1 426	22 240	1 601	24 605	1 772	28 681	2 067
Ribeira do Pombal	87 980	1 859	107 375	2 249	118 213	2 453	149 487	3 074
Ribeirão do Largo	32 556	1 969	35 273	2 072	32 979	1 879	42 931	2 379
Rio de Contas	27 341	1 967	33 858	2 467	33 277	2 427	39 178	2 861
Rio do Antônio	21 811	1 453	25 077	1 655	26 623	1 739	32 070	2 074
Rio do Pires	18 763	1 566	20 268	1 693	20 963	1 752	25 272	2 114
Rio Real	78 759	2 263	84 758	2 393	89 707	2 487	105 408	2 873
Rodelas	11 179	1 641	15 615	2 220	15 912	2 190	18 913	2 525
Ruy Barbosa	55 198	1 921	68 861	2 406	63 416	2 225	79 072	2 786
Salinas da Margarida	27 158	2 049	31 576	2 354	35 087	3 201	40 968	3 694
Salvador	16 463 298	6 464	16 929 310	6 541	19 887 968	7 557	22 145 303	8 283
Santa Bárbara	26 909	1 474	44 876	2 440	35 728	1 928	42 900	2 299
Santa Brígida	20 570	1 148	22 319	1 218	30 136	1 607	30 877	1 611
Santa Cruz Cabrália	59 312	2 061	79 332	2 581	102 134	3 115	103 838	2 987
Santa Cruz da Vitória	12 472	1 749	14 635	2 041	14 981	2 076	17 753	2 446
Santa Inês	16 935	1 498	18 340	1 607	20 037	1 738	24 480	2 103
Santa Luzia	22 695	1 486	26 191	1 725	34 503	2 287	34 298	2 288
Santa Maria da Vitória	86 938	2 111	94 106	2 287	85 875	2 088	116 664	2 839
Santa Rita de Cássia	59 630	2 459	57 955	2 381	72 870	2 983	60 372	2 462
Santa Teresinha	13 880	1 605	15 700	1 819	21 447	2 490	18 966	2 207
Santaluz	53 880	1 736	62 529	2 012	58 966	1 895	78 201	2 510
Santana	54 935	2 290	65 480	2 736	68 180	2 857	74 448	3 127
Santanópolis	10 928	1 293	12 777	1 526	13 200	1 592	16 148	1 966
Santo Amaro	151 444	2 540	174 767	2 908	184 503	3 045	203 143	3 326
Santo Antônio de Jesus	316 608	3 907	367 515	4 454	423 139	5 034	512 453	5 991
Santo Estêvão	84 843	2 005	101 788	2 380	116 336	2 689	144 047	3 293
São Desidério	364 790	19 185	555 943	29 234	948 566	49 869	799 915	42 048
São Domingos	18 043	2 246	20 350	2 597	22 156	2 905	23 506	3 164
São Felipe	33 645	1 661	39 794	1 963	43 258	2 132	51 857	2 554
São Félix	32 408	2 294	35 880	2 510	39 645	2 739	43 286	2 955
São Félix do Coribe	29 928	2 555	35 126	3 003	38 630	3 308	45 709	3 921
São Francisco do Conde	4 407 735	157 498	4 844 903	169 018	4 897 814	166 689	6 362 615	211 601
São Gabriel	25 250	1 360	29 628	1 591	37 986	2 033	41 571	2 218
São Gonçalo dos Campos	74 241	2 674	103 383	3 683	104 184	3 670	127 576	4 445
São José da Vitória	10 247	1 867	11 409	2 194	10 531	2 150	10 030	2 177
São José do Jacuípe	14 102	1 794	16 360	2 237	17 373	2 579	20 177	3 263
São Miguel das Matas	31 409	3 073	50 515	4 904	51 354	4 945	42 558	4 067
São Sebastião do Passé	123 288	3 019	156 458	3 798	178 967	4 305	220 222	5 253

**Tabela 1 - Produto Interno Bruto a preços correntes e Produto Interno Bruto *per capita* segundo as Grandes Regiões, Unidades da Federação e Municípios - 2002-2005**

(continuação)

Grandes Regiões, Unidades da Federação e Municípios	Produto Interno Bruto							
	2002		2003		2004		2005	
	A preços correntes (1 000 R\$)	<i>Per capita</i> (R\$)	A preços correntes (1 000 R\$)	<i>Per capita</i> (R\$)	A preços correntes (1 000 R\$)	<i>Per capita</i> (R\$)	A preços correntes (1 000 R\$)	<i>Per capita</i> (R\$)
<b>Bahia</b>								
Sapeaçu	32 126	1 912	35 552	2 098	41 031	2 400	49 746	2 886
Sátiro Dias	25 256	1 383	32 712	1 753	33 448	1 753	61 082	3 134
Saubara	25 689	2 377	29 396	2 660	32 935	2 912	37 379	3 234
Saúde	20 635	1 792	24 801	2 152	25 638	2 222	28 793	2 493
Seabra	81 865	2 131	100 322	2 600	97 938	2 527	122 982	3 159
Sebastião Laranjeiras	22 190	2 377	20 910	2 234	24 602	2 622	24 291	2 583
Senhor do Bonfim	185 089	2 924	215 188	3 497	232 710	3 900	277 600	4 795
Sento Sé	67 212	2 000	85 637	2 514	95 757	2 771	95 952	2 740
Serra do Ramalho	82 700	2 549	104 384	3 224	90 302	2 795	90 221	2 798
Serra Dourada	34 778	1 914	38 795	2 128	36 224	1 980	40 945	2 231
Serra Preta	26 009	1 466	26 668	1 502	29 069	1 637	33 064	1 861
Serrinha	149 583	2 056	175 234	2 386	202 089	2 725	244 463	3 265
Serrolândia	18 799	1 464	21 397	1 807	23 872	2 002	27 214	2 266
Simões Filho	1 217 626	12 160	1 374 424	13 401	1 828 802	17 398	2 237 630	20 803
Sítio do Mato	49 053	3 889	40 743	3 145	41 341	3 104	42 078	3 079
Sítio do Quinto	34 938	1 895	24 350	1 282	34 079	1 740	39 849	1 977
Sobradinho	205 551	9 624	250 528	11 723	311 551	14 569	286 012	13 366
Souto Soares	20 199	1 465	23 184	1 731	28 858	2 225	25 912	2 062
Tabocas do Brejo Velho	16 178	1 245	18 976	1 443	22 759	1 711	23 942	1 779
Tanhaçu	34 641	1 687	42 731	2 061	41 095	1 963	46 867	2 218
Tanque Novo	38 652	2 449	47 057	2 921	39 337	2 389	42 050	2 503
Tanquinho	11 752	1 763	13 093	2 062	13 165	2 189	15 540	2 730
Taperoá	33 427	2 140	32 144	2 075	34 711	2 260	38 870	2 551
Tapiramutá	43 437	2 412	46 911	2 551	48 266	2 569	55 348	2 887
Teixeira de Freitas	411 119	3 618	467 545	4 027	523 516	4 411	619 322	5 112
Teodoro Sampaio	18 679	2 151	22 391	2 603	25 250	2 965	28 976	3 435
Teofilândia	46 175	2 296	42 480	2 126	40 718	2 052	45 633	2 314
Teolândia	25 646	2 034	27 886	2 208	32 803	2 595	30 969	2 446
Terra Nova	18 914	1 449	22 363	1 704	25 664	1 944	31 401	2 366
Tremedal	26 193	1 244	30 079	1 433	32 783	1 567	38 108	1 826
Tucano	87 238	1 672	107 158	2 035	107 581	2 023	125 124	2 332
Uauá	44 599	1 686	51 847	1 946	59 301	2 209	63 350	2 344
Ubaíra	40 206	1 958	45 020	2 195	47 896	2 338	53 916	2 635
Ubaitaba	71 002	2 881	68 428	2 742	76 114	3 010	76 687	2 995
Ubatã	40 769	1 974	45 627	2 260	58 186	2 953	61 357	3 190
Uibaí	22 139	1 617	23 817	1 736	31 789	2 312	32 774	2 378
Umburanas	18 117	1 218	20 267	1 336	26 280	1 698	30 137	1 911
Una	76 155	2 282	74 497	2 177	87 942	2 505	95 264	2 649
Urandi	29 030	1 803	31 505	1 955	36 928	2 290	45 796	2 837
Uruçuca	37 868	2 179	37 682	2 325	40 622	2 714	47 495	3 446
Utinga	43 978	2 611	39 605	2 354	42 526	2 530	47 907	2 853
Valença	222 235	2 761	255 285	3 125	274 648	3 312	321 982	3 827
Valente	57 412	2 942	63 483	3 228	70 458	3 555	76 737	3 843
Várzea da Roça	20 121	1 470	22 673	1 654	23 618	1 720	28 543	2 076
Várzea do Poço	13 225	1 912	15 891	2 186	15 881	2 254	18 243	2 671
Várzea Nova	24 755	1 860	29 438	2 269	32 412	2 568	33 512	2 729

**Tabela 1 - Produto Interno Bruto a preços correntes e Produto Interno Bruto *per capita* segundo as Grandes Regiões, Unidades da Federação e Municípios - 2002-2005**

(continuação)

Grandes Regiões, Unidades da Federação e Municípios	Produto Interno Bruto							
	2002		2003		2004		2005	
	A preços correntes (1 000 R\$)	<i>Per capita</i> (R\$)	A preços correntes (1 000 R\$)	<i>Per capita</i> (R\$)	A preços correntes (1 000 R\$)	<i>Per capita</i> (R\$)	A preços correntes (1 000 R\$)	<i>Per capita</i> (R\$)
<b>Bahia</b>								
Varzedo	14 595	1 682	19 321	2 227	20 288	2 338	21 064	2 427
Vera Cruz	92 287	2 893	104 215	3 182	111 601	3 316	126 686	3 670
Vereda	29 022	4 124	33 665	4 898	34 323	5 124	29 303	4 485
Vitória da Conquista	1 051 828	3 852	1 151 270	4 153	1 377 023	4 889	1 793 825	6 274
Wagner	18 183	1 956	24 474	2 596	21 279	2 225	28 037	2 893
Wanderley	26 681	1 954	30 664	2 246	32 871	2 407	40 937	2 997
Wenceslau Guimarães	73 107	2 814	83 130	3 101	93 877	3 392	118 278	4 150
Xique-Xique	81 573	1 776	86 408	1 861	89 544	1 907	102 772	2 166
<b>Sudeste</b>	<b>837 645 868</b>	<b>11 140</b>	<b>947 748 381</b>	<b>12 424</b>	<b>1 083 974 746</b>	<b>14 009</b>	<b>1 213 790 703</b>	<b>15 468</b>
<b>Minas Gerais</b>	<b>127 781 907</b>	<b>6 904</b>	<b>148 822 788</b>	<b>7 937</b>	<b>177 324 816</b>	<b>9 336</b>	<b>192 610 905</b>	<b>10 012</b>
Abadia dos Dourados	27 262	4 238	32 207	5 010	36 176	5 633	41 722	6 502
Abaeté	110 005	4 816	131 113	5 693	144 622	6 229	162 186	6 929
Abre Campo	52 206	3 915	51 651	3 875	55 776	4 186	65 735	4 935
Acaiaca	9 868	2 483	12 032	3 001	12 814	3 170	13 693	3 359
Açucena	28 069	2 465	33 954	2 992	36 767	3 252	40 891	3 629
Água Boa	45 734	2 489	53 106	2 854	57 427	3 049	63 112	3 311
Água Comprida	31 646	14 556	49 497	22 437	62 679	28 007	50 824	22 390
Aguanil	14 562	3 971	16 666	4 495	19 604	5 229	22 164	5 846
Águas Formosas	40 327	2 231	47 405	2 610	52 813	2 893	60 099	3 276
Águas Vermelhas	34 995	2 836	40 682	3 249	47 163	3 712	50 544	3 922
Aimorés	112 072	4 533	122 508	4 986	142 678	5 843	164 018	6 758
Aiuruoca	26 424	4 111	31 468	4 909	34 801	5 443	39 643	6 217
Alagoa	10 194	3 624	11 736	4 165	12 212	4 326	15 641	5 531
Albertina	24 222	8 230	26 479	8 877	44 258	14 640	59 935	19 567
Além Paraíba	293 918	8 549	345 307	9 956	398 219	11 383	432 242	12 249
Alfenas	507 462	7 142	553 174	7 613	700 123	9 426	657 792	8 668
Alfredo Vasconcelos	23 057	4 450	33 720	6 470	54 791	10 448	52 974	10 042
Almenara	93 207	2 598	109 160	3 027	114 661	3 163	123 851	3 398
Alpercata	21 650	3 081	24 756	3 510	29 254	4 134	31 333	4 413
Alpinópolis	81 165	4 592	93 988	5 242	123 013	6 766	129 469	7 022
Alterosa	49 231	3 683	50 311	3 721	65 232	4 771	66 904	4 838
Alto Caparaó	15 334	3 088	19 588	3 854	25 294	4 867	26 005	4 895
Alto Jequitibá	23 034	2 632	25 669	2 895	40 732	4 534	39 534	4 345
Alto Rio Doce	33 630	2 442	36 804	2 679	40 089	2 926	44 330	3 243
Alvarenga	11 264	2 260	13 194	2 695	14 358	2 988	15 360	3 257
Alvinópolis	54 231	3 462	59 247	3 775	77 572	4 934	86 819	5 511
Alvorada de Minas	8 970	2 621	10 121	2 993	10 717	3 210	12 211	3 702
Amparo do Serra	11 376	2 163	13 579	2 624	14 283	2 806	16 249	3 247
Andradas	210 935	6 152	233 693	6 714	280 052	7 928	276 023	7 701
Andrelândia	40 420	3 298	56 531	4 620	60 411	4 946	63 816	5 234
Angelândia	19 249	2 336	25 156	2 944	28 945	3 271	39 064	4 267
Antônio Carlos	40 680	3 641	47 979	4 249	57 494	5 038	56 818	4 927
Antônio Dias	26 255	2 594	30 407	2 995	31 213	3 065	37 534	3 675
Antônio Prado de Minas	5 376	3 234	6 238	3 875	7 007	4 501	8 293	5 510
Araçai	9 375	4 275	11 595	5 242	12 264	5 497	13 600	6 044

**Tabela 1 - Produto Interno Bruto a preços correntes e Produto Interno Bruto *per capita* segundo as Grandes Regiões, Unidades da Federação e Municípios - 2002-2005**

(continuação)

Grandes Regiões, Unidades da Federação e Municípios	Produto Interno Bruto							
	2002		2003		2004		2005	
	A preços correntes (1 000 R\$)	<i>Per capita</i> (R\$)	A preços correntes (1 000 R\$)	<i>Per capita</i> (R\$)	A preços correntes (1 000 R\$)	<i>Per capita</i> (R\$)	A preços correntes (1 000 R\$)	<i>Per capita</i> (R\$)
<b>Minas Gerais</b>								
Aracitaba	7 141	3 577	8 258	4 213	8 243	4 282	9 867	5 223
Araçuaí	79 582	2 195	87 019	2 386	94 577	2 578	109 130	2 958
Araguari	736 932	7 015	742 999	6 993	947 496	8 817	1 054 007	9 699
Arantina	7 344	2 462	8 638	2 867	8 911	2 928	10 764	3 502
Araponga	16 713	2 108	22 688	2 860	24 169	3 045	27 143	3 418
Araporã	522 042	93 589	821 367	144 505	1 134 074	195 868	1 315 189	223 027
Arapuá	13 937	5 283	20 562	7 921	23 132	9 054	23 592	9 388
Araújos	27 230	4 241	31 830	4 896	36 847	5 599	40 643	6 101
Araxá	844 565	10 349	1 003 446	12 143	1 244 381	14 874	1 439 547	16 998
Arceburgo	116 848	14 150	108 581	13 010	83 419	9 892	90 432	10 613
Arcos	230 641	6 744	270 288	7 768	325 917	9 209	342 654	9 521
Areado	52 711	4 173	59 210	4 628	78 156	6 034	73 851	5 632
Argirita	11 204	3 504	12 987	4 051	13 876	4 316	15 505	4 809
Aricanduva	10 789	2 474	10 645	2 418	11 275	2 537	15 029	3 350
Arinos	55 880	3 126	73 787	4 112	71 493	3 970	79 720	4 411
Astolfo Dutra	49 470	4 151	60 941	5 095	69 423	5 782	82 956	6 884
Ataléia	38 529	2 347	45 125	2 770	49 055	3 035	53 893	3 362
Augusto de Lima	19 851	3 973	23 138	4 691	24 827	5 100	25 469	5 302
Baependi	74 147	4 171	83 801	4 688	103 176	5 740	110 376	6 107
Baldim	25 803	3 190	30 721	3 810	33 284	4 141	37 474	4 677
Bambuí	114 946	5 220	130 222	5 880	149 441	6 709	167 921	7 496
Bandeira	11 476	2 217	13 129	2 564	13 690	2 703	15 053	3 006
Bandeira do Sul	15 760	3 073	17 164	3 289	21 563	4 062	22 275	4 125
Barão de Cocais	167 925	6 916	199 286	8 091	292 890	11 725	360 005	14 211
Barão de Monte Alto	16 915	2 712	19 829	3 178	21 708	3 478	23 411	3 749
Barbacena	691 396	5 850	784 214	6 546	943 396	7 771	972 557	7 907
Barra Longa	18 022	2 515	20 962	2 988	22 834	3 328	24 193	3 606
Barroso	132 998	7 095	126 618	6 700	137 754	7 232	140 981	7 342
Bela Vista de Minas	24 450	2 465	29 565	2 972	36 458	3 655	35 612	3 560
Belmiro Braga	20 776	6 353	21 857	6 813	23 005	7 312	23 729	7 694
Belo Horizonte	21 036 166	9 141	23 305 046	10 020	27 195 182	11 570	28 386 694	11 951
Belo Oriente	365 872	18 006	407 295	19 737	450 058	21 480	447 411	21 036
Belo Vale	21 721	2 880	26 876	3 543	28 258	3 704	30 818	4 016
Berilo	27 186	2 107	42 804	3 324	62 641	4 876	56 469	4 405
Berizal	7 098	1 718	8 526	2 032	8 634	2 027	10 043	2 323
Bertópolis	11 402	2 635	11 587	2 704	12 780	3 013	14 756	3 514
Betim	8 968 840	25 947	10 444 788	28 933	13 009 788	34 571	14 447 525	36 882
Bias Fortes	12 144	2 851	13 571	3 225	14 147	3 404	15 877	3 869
Bicas	52 123	3 937	59 335	4 423	61 446	4 521	72 810	5 289
Biçuinhas	13 498	4 901	15 002	5 501	15 491	5 735	17 556	6 565
Boa Esperança	200 258	5 237	229 322	5 926	290 284	7 413	272 638	6 882
Bocaina de Minas	13 163	2 636	15 924	3 186	15 068	3 012	16 670	3 329
Bocaiúva	154 052	3 518	190 123	4 303	221 160	4 962	246 081	5 473
Bom Despacho	232 564	5 635	287 426	6 878	349 527	8 261	393 808	9 194
Bom Jardim de Minas	25 216	3 730	26 338	3 870	25 964	3 789	28 172	4 084
Bom Jesus da Penha	23 556	6 373	28 918	7 685	44 730	11 676	42 845	10 986

**Tabela 1 - Produto Interno Bruto a preços correntes e Produto Interno Bruto *per capita* segundo as Grandes Regiões, Unidades da Federação e Municípios - 2002-2005**

(continuação)

Grandes Regiões, Unidades da Federação e Municípios	Produto Interno Bruto							
	2002		2003		2004		2005	
	A preços correntes (1 000 R\$)	<i>Per capita</i> (R\$)	A preços correntes (1 000 R\$)	<i>Per capita</i> (R\$)	A preços correntes (1 000 R\$)	<i>Per capita</i> (R\$)	A preços correntes (1 000 R\$)	<i>Per capita</i> (R\$)
<b>Minas Gerais</b>								
Bom Jesus do Amparo	15 446	3 232	20 770	4 361	22 636	4 767	22 869	4 832
Bom Jesus do Galho	36 012	2 281	39 652	2 536	42 743	2 761	48 210	3 145
Bom Repouso	37 581	3 424	39 167	3 510	37 323	3 291	38 482	3 339
Bom Sucesso	79 810	4 631	84 683	4 895	102 103	5 879	111 520	6 396
Bonfim	17 515	2 585	24 515	3 638	22 485	3 355	27 783	4 167
Bonfinópolis de Minas	39 111	6 223	64 041	10 291	60 234	9 777	68 601	11 250
Bonito de Minas	11 298	1 417	13 327	1 663	15 069	1 870	17 744	2 190
Borda da Mata	61 045	4 024	68 007	4 399	75 913	4 821	90 219	5 626
Botelhos	79 488	5 180	67 878	4 395	110 415	7 106	87 816	5 616
Botumirim	12 646	1 882	15 117	2 264	15 377	2 319	18 247	2 770
Brás Pires	12 006	2 451	13 312	2 765	13 966	2 951	15 489	3 331
Brasilândia de Minas	75 526	6 433	87 237	7 364	104 612	8 753	127 165	10 546
Brasília de Minas	62 584	2 056	70 609	2 315	74 942	2 451	88 275	2 881
Brasópolis	64 582	4 144	69 713	4 427	72 934	4 584	71 833	4 468
Braúnas	54 704	10 747	67 092	13 513	94 778	19 582	109 792	23 291
Brumadinho	237 274	8 264	362 104	12 259	385 050	12 682	551 745	17 689
Bueno Brandão	37 383	3 406	40 324	3 669	46 655	4 239	50 371	4 570
Buenópolis	28 697	2 735	32 543	3 087	36 170	3 415	39 421	3 705
Bugre	7 390	1 920	8 522	2 237	9 047	2 400	10 867	2 913
Buritís	139 084	6 634	182 975	8 636	224 333	10 477	236 213	10 918
Buritizero	80 178	3 047	109 932	4 152	132 467	4 973	157 117	5 863
Cabeceira Grande	36 768	5 976	42 890	6 869	47 105	7 435	56 545	8 798
Cabo Verde	66 642	4 707	69 205	4 830	82 979	5 723	102 559	6 992
Cachoeira da Prata	21 177	5 550	22 156	5 785	28 950	7 531	26 344	6 828
Cachoeira de Minas	41 829	3 834	41 737	3 778	47 616	4 256	53 934	4 762
Cachoeira de Pajeú	26 064	3 084	32 078	3 808	42 881	5 109	48 031	5 741
Cachoeira Dourada	67 240	29 096	67 695	29 267	78 908	34 071	104 818	45 219
Caetanópolis	49 531	5 562	54 679	6 050	70 705	7 710	72 713	7 816
Caeté	114 256	3 074	128 434	3 423	150 710	3 980	167 519	4 384
Caiana	11 999	2 787	15 595	3 643	17 104	4 019	19 193	4 535
Cajuri	11 118	2 571	15 081	3 445	17 353	3 916	20 249	4 516
Caldas	61 474	4 773	68 482	5 299	78 895	6 084	90 967	6 991
Camacho	18 866	5 465	21 328	6 235	24 935	7 358	28 275	8 423
Camanducaia	92 065	4 267	109 811	4 996	131 517	5 874	154 283	6 767
CambuÍ	155 800	6 402	180 007	7 237	244 067	9 606	201 471	7 764
Cambuquira	53 687	4 183	76 116	5 878	92 702	7 095	101 714	7 716
Campanário	10 919	3 132	12 835	3 655	13 253	3 746	15 449	4 335
Campanha	71 705	4 903	72 592	4 894	89 876	5 975	102 698	6 734
Campestre	127 324	5 937	127 487	5 848	174 188	7 864	156 165	6 940
Campina Verde	141 630	7 526	156 646	8 373	185 046	9 950	181 515	9 819
Campo Azul	7 877	2 159	8 892	2 419	9 511	2 567	11 624	3 113
Campo Belo	225 509	4 463	257 863	5 051	296 942	5 757	319 007	6 122
Campo do Meio	39 002	3 364	39 139	3 358	66 695	5 691	49 790	4 226
Campo Florido	75 362	13 554	118 296	20 930	147 227	25 636	155 094	26 580
Campos Altos	102 103	7 672	93 545	6 928	119 061	8 694	133 833	9 637
Campos Gerais	145 136	5 319	123 236	4 468	204 512	7 338	162 544	5 771



**Tabela 1 - Produto Interno Bruto a preços correntes e Produto Interno Bruto *per capita* segundo as Grandes Regiões, Unidades da Federação e Municípios - 2002-2005**

(continuação)

Grandes Regiões, Unidades da Federação e Municípios	Produto Interno Bruto							
	2002		2003		2004		2005	
	A preços correntes (1 000 R\$)	<i>Per capita</i> (R\$)	A preços correntes (1 000 R\$)	<i>Per capita</i> (R\$)	A preços correntes (1 000 R\$)	<i>Per capita</i> (R\$)	A preços correntes (1 000 R\$)	<i>Per capita</i> (R\$)
<b>Minas Gerais</b>								
Cana Verde	18 646	3 282	24 901	4 377	25 971	4 559	29 523	5 177
Canaã	12 483	2 708	15 286	3 367	16 616	3 717	20 870	4 744
Canápolis	138 811	15 264	145 505	17 140	171 925	21 804	168 438	23 147
Candeias	53 707	3 652	67 372	4 552	82 031	5 506	86 430	5 764
Cantagalo	8 886	2 269	10 788	2 733	11 518	2 895	13 436	3 351
Caparaó	15 390	2 954	19 804	3 742	25 433	4 733	28 672	5 254
Capela Nova	10 776	2 193	12 814	2 618	13 528	2 776	14 049	2 894
Capelinha	83 659	2 546	103 156	3 079	108 406	3 175	141 705	4 074
Capetinga	36 705	4 920	42 153	5 640	55 392	7 397	49 220	6 561
Capim Branco	22 176	2 657	25 437	2 985	26 395	3 035	29 145	3 284
Capinópolis	109 006	7 669	143 817	10 171	178 547	12 693	193 698	13 844
Capitão Andrade	9 761	2 295	11 797	2 788	12 832	3 047	15 700	3 748
Capitão Enéas	82 687	6 120	90 623	6 631	111 750	8 085	117 359	8 395
Capitólio	37 797	4 725	43 547	5 374	54 658	6 661	58 066	6 987
Caputira	23 214	2 544	26 307	2 848	34 366	3 675	34 374	3 631
Carai	35 768	1 724	40 142	1 943	43 339	2 107	51 638	2 521
Caranaíba	8 255	2 370	9 718	2 789	10 000	2 868	11 523	3 303
Carandaí	135 614	6 251	146 746	6 686	171 384	7 721	194 790	8 677
Carangola	114 896	3 571	135 651	4 202	152 534	4 710	166 248	5 118
Caratinga	321 016	4 029	356 144	4 429	407 015	5 016	471 410	5 756
Carbonita	21 195	2 307	26 766	2 886	26 787	2 861	29 065	3 075
Careaçu	22 856	3 876	25 459	4 293	31 145	5 221	37 154	6 192
Carlos Chagas	86 816	4 015	99 542	4 635	105 671	4 954	111 876	5 281
Carmésia	6 659	2 963	8 037	3 575	8 415	3 743	9 146	4 067
Carmo da Cachoeira	63 961	5 339	68 132	5 617	71 408	5 816	77 251	6 216
Carmo da Mata	38 171	3 653	47 908	4 577	61 332	5 848	67 165	6 393
Carmo de Minas	56 457	4 375	63 648	4 878	71 812	5 445	93 734	7 031
Carmo do Cajuru	93 986	5 237	112 603	6 169	122 999	6 626	133 106	7 052
Carmo do Paranaíba	170 063	5 657	187 331	6 182	214 593	7 027	255 629	8 306
Carmo do Rio Claro	112 742	5 531	115 790	5 611	174 674	8 360	164 302	7 769
Carmópolis de Minas	56 425	3 877	68 651	4 692	76 931	5 228	93 617	6 328
Carneirinho	69 769	8 063	85 297	9 974	91 743	10 856	95 862	11 482
Carrancas	18 022	4 867	22 151	6 102	28 439	7 993	30 575	8 773
Carvalhópolis	14 529	4 488	13 958	4 236	23 302	6 950	16 902	4 955
Carvalhos	13 638	2 872	15 789	3 321	16 550	3 477	18 710	3 926
Casa Grande	8 359	3 614	9 678	4 150	9 933	4 223	10 447	4 406
Cascalho Rico	227 914	86 990	413 700	157 961	574 791	219 553	758 797	289 838
Cássia	99 539	5 625	107 886	6 040	127 183	7 055	135 309	7 437
Cataguases	404 956	6 168	426 281	6 428	514 920	7 688	574 452	8 493
Catas Altas	12 003	2 751	13 843	3 138	16 303	3 656	32 544	7 221
Catas Altas da Noruega	6 441	1 974	7 404	2 277	7 515	2 319	8 661	2 681
Catuji	13 041	1 758	13 753	1 846	15 507	2 073	18 398	2 449
Catuti	9 947	1 908	10 817	2 094	12 634	2 469	13 690	2 701
Caxambu	86 120	3 763	92 981	4 010	104 270	4 440	113 140	4 757
Cedro do Abaeté	4 603	3 662	5 016	4 032	5 385	4 375	6 508	5 343
Central de Minas	17 678	2 688	21 513	3 265	23 647	3 582	25 705	3 886

**Tabela 1 - Produto Interno Bruto a preços correntes e Produto Interno Bruto *per capita* segundo as Grandes Regiões, Unidades da Federação e Municípios - 2002-2005**

(continuação)

Grandes Regiões, Unidades da Federação e Municípios	Produto Interno Bruto							
	2002		2003		2004		2005	
	A preços correntes (1 000 R\$)	<i>Per capita</i> (R\$)	A preços correntes (1 000 R\$)	<i>Per capita</i> (R\$)	A preços correntes (1 000 R\$)	<i>Per capita</i> (R\$)	A preços correntes (1 000 R\$)	<i>Per capita</i> (R\$)
<b>Minas Gerais</b>								
Centralina	53 695	5 826	63 390	7 190	81 728	9 711	70 721	8 825
Chácara	7 727	3 653	9 221	4 576	9 490	4 955	10 081	5 557
Chalé	14 537	2 550	17 092	2 990	20 114	3 509	20 071	3 492
Chapada do Norte	21 766	1 445	27 508	1 834	27 009	1 808	29 583	1 989
Chapada Gaúcha	25 650	3 167	28 193	3 347	28 534	3 261	36 891	4 064
Chiador	8 707	2 927	10 060	3 375	10 525	3 522	11 659	3 894
Cipotânea	14 364	2 253	15 189	2 378	16 880	2 638	19 410	3 028
Claraval	22 813	5 091	30 308	6 625	38 148	8 170	35 035	7 354
Claro dos Poções	20 511	2 507	23 320	2 853	24 392	2 986	31 323	3 836
Cláudio	98 163	4 145	118 867	4 924	148 201	6 026	163 686	6 533
Coimbra	20 449	2 997	23 042	3 319	28 240	4 000	33 888	4 721
Coluna	17 730	1 950	21 197	2 360	22 861	2 577	25 482	2 909
Comendador Gomes	47 322	16 858	48 435	17 341	46 215	16 630	55 658	20 122
Comercinho	20 450	2 006	22 390	2 197	25 552	2 509	27 441	2 695
Conceição da Aparecida	52 586	5 575	45 233	4 783	90 926	9 589	65 190	6 858
Conceição da Barra de Minas	13 043	3 216	15 600	3 833	16 688	4 086	18 644	4 549
Conceição das Alagoas	299 893	16 617	413 053	22 452	526 803	28 099	606 770	31 770
Conceição das Pedras	15 353	5 529	16 523	5 897	17 666	6 249	20 401	7 153
Conceição de Ipanema	10 390	2 503	13 167	3 242	13 408	3 374	15 388	3 961
Conceição do Mato Dentro	44 623	2 397	52 625	2 829	54 760	2 945	57 811	3 111
Conceição do Pará	32 222	6 381	45 400	8 814	61 503	11 710	52 362	9 782
Conceição do Rio Verde	56 709	4 434	64 195	4 940	75 050	5 687	86 124	6 427
Conceição dos Ouros	48 509	5 226	53 116	5 637	67 924	7 104	72 778	7 501
Cônego Marinho	10 998	1 709	14 274	2 223	14 751	2 303	18 750	2 935
Confins	47 394	9 048	48 243	8 969	57 685	10 450	239 432	42 295
Congonhal	45 146	4 910	57 925	6 176	63 116	6 600	63 448	6 509
Congonhas	236 127	5 498	325 569	7 465	391 772	8 848	468 428	10 422
Congonhas do Norte	9 413	1 882	10 935	2 168	12 310	2 421	13 473	2 629
Conquista	81 585	13 996	89 186	15 586	108 767	19 371	117 748	21 378
Conselheiro Lafaiete	381 541	3 573	436 936	4 033	573 021	5 214	596 590	5 352
Conselheiro Pena	79 097	3 722	96 516	4 583	107 607	5 156	117 808	5 696
Consolação	5 903	3 481	6 433	3 796	7 078	4 178	7 471	4 413
Contagem	6 576 808	11 673	7 508 592	13 095	8 349 341	14 312	9 542 361	16 080
Coqueiral	50 880	5 231	57 107	5 844	68 489	6 977	68 147	6 911
Coração de Jesus	54 831	2 116	63 364	2 439	72 478	2 783	74 394	2 848
Cordisburgo	31 663	3 707	37 433	4 378	40 132	4 689	44 915	5 243
Cordislândia	20 946	6 066	19 757	5 659	26 766	7 587	24 475	6 865
Corinto	78 138	3 204	86 020	3 536	97 056	4 000	108 752	4 494
Coroaci	26 826	2 483	27 131	2 511	30 100	2 786	32 768	3 033
Coromandel	188 156	6 680	225 971	7 942	261 633	9 105	275 005	9 477
Coronel Fabriciano	354 274	3 531	390 370	3 848	422 111	4 115	451 426	4 352
Coronel Murta	15 588	1 710	17 812	1 955	19 965	2 193	23 322	2 563
Coronel Pacheco	10 186	3 639	12 154	4 405	13 656	5 022	15 776	5 889
Coronel Xavier Chaves	13 096	4 040	14 924	4 572	16 233	4 940	17 659	5 338
Córrego Danta	17 348	4 992	20 944	6 167	22 369	6 742	26 614	8 217
Córrego do Bom Jesus	10 539	2 775	12 230	3 230	13 387	3 546	14 847	3 946

**Tabela 1 - Produto Interno Bruto a preços correntes e Produto Interno Bruto *per capita* segundo as Grandes Regiões, Unidades da Federação e Municípios - 2002-2005**

(continuação)

Grandes Regiões, Unidades da Federação e Municípios	Produto Interno Bruto							
	2002		2003		2004		2005	
	A preços correntes (1 000 R\$)	<i>Per capita</i> (R\$)	A preços correntes (1 000 R\$)	<i>Per capita</i> (R\$)	A preços correntes (1 000 R\$)	<i>Per capita</i> (R\$)	A preços correntes (1 000 R\$)	<i>Per capita</i> (R\$)
<b>Minas Gerais</b>								
Córrego Fundo	38 134	7 142	47 819	8 852	60 729	11 112	66 070	11 950
Córrego Novo	8 366	2 345	10 513	2 970	11 151	3 175	12 223	3 507
Couto de Magalhães de Minas	12 826	3 202	15 886	3 966	18 172	4 538	18 002	4 496
Crisólita	15 893	2 970	17 905	3 332	19 757	3 662	21 774	4 020
Cristais	51 624	5 315	64 214	6 560	79 999	8 109	78 773	7 923
Cristália	11 830	2 057	15 251	2 623	14 608	2 484	16 261	2 735
Cristiano Ottoni	17 359	3 402	20 646	3 984	23 348	4 439	25 177	4 717
Cristina	36 691	3 516	45 405	4 334	47 740	4 541	55 287	5 239
Crucilândia	13 540	3 044	16 753	3 777	18 484	4 177	18 092	4 100
Cruzeiro da Fortaleza	18 497	4 734	21 669	5 443	24 903	6 141	27 207	6 591
Cruzília	50 864	3 541	57 072	3 909	62 111	4 186	72 273	4 794
Cuparaque	11 224	2 581	12 813	2 952	14 824	3 421	16 267	3 761
Curral de Dentro	17 736	2 819	17 930	2 794	18 440	2 818	20 472	3 070
Curvelo	277 270	3 964	319 386	4 504	390 947	5 440	413 613	5 679
Datas	9 983	1 943	11 124	2 150	11 976	2 297	13 296	2 532
Delfim Moreira	49 477	6 123	31 966	3 946	32 725	4 030	33 986	4 175
Delfinópolis	111 161	16 992	162 177	24 839	208 657	32 027	246 433	37 907
Delta	81 179	15 513	89 459	16 882	163 668	30 501	190 948	35 152
Descoberto	17 809	3 822	24 233	5 145	24 963	5 243	23 880	4 963
Desterro de Entre Rios	15 927	2 342	22 361	3 288	22 879	3 366	25 965	3 821
Desterro do Melo	9 606	3 078	10 100	3 274	11 305	3 707	12 727	4 223
Diamantina	129 535	2 927	148 327	3 353	165 264	3 736	184 074	4 161
Diogo de Vasconcelos	8 558	2 184	10 070	2 585	10 417	2 688	11 443	2 969
Dionísio	21 871	2 144	26 255	2 572	24 938	2 442	29 473	2 885
Divinésia	7 851	2 424	9 401	2 884	11 543	3 519	13 328	4 039
Divino	56 239	2 959	67 962	3 534	73 479	3 775	78 489	3 986
Divino das Laranjeiras	13 630	2 796	16 098	3 327	17 246	3 591	18 624	3 907
Divinolândia de Minas	13 470	2 035	17 867	2 670	17 862	2 641	20 243	2 961
Divinópolis	1 312 737	6 791	1 546 507	7 852	1 952 340	9 731	2 109 441	10 324
Divisa Alegre	17 009	3 380	21 141	4 131	24 943	4 794	28 807	5 447
Divisa Nova	24 770	4 332	25 857	4 467	35 200	6 009	29 732	5 015
Divisópolis	21 484	3 228	19 150	2 848	22 915	3 373	24 039	3 503
Dom Bosco	16 179	4 064	20 676	5 232	20 782	5 298	26 235	6 739
Dom Cavati	14 772	2 801	16 152	3 109	17 259	3 373	19 340	3 838
Dom Joaquim	9 644	2 086	11 706	2 549	12 877	2 821	14 049	3 098
Dom Silvério	18 399	3 692	20 751	4 246	22 860	4 771	25 219	5 371
Dom Viçoso	8 533	2 769	12 527	4 041	13 258	4 252	15 624	4 980
Dona Eusébia	17 670	3 200	20 442	3 660	21 659	3 835	24 943	4 367
Dores de Campos	38 024	4 389	44 579	5 073	52 364	5 877	60 141	6 657
Dores de Guanhães	15 910	2 961	20 951	3 901	18 250	3 400	22 398	4 174
Dores do Indaiá	61 508	4 233	75 397	5 168	80 856	5 521	89 152	6 064
Dores do Turvo	12 667	2 679	14 812	3 151	15 465	3 309	16 512	3 554
Doresópolis	9 073	6 575	9 479	6 814	10 836	7 723	11 578	8 182
Douradoquara	8 242	4 472	10 404	5 576	11 415	6 043	13 493	7 057
Durandé	34 522	4 706	29 400	3 938	35 814	4 715	36 377	4 708
Elói Mendes	160 712	7 084	155 868	6 784	197 771	8 500	266 218	11 300

**Tabela 1 - Produto Interno Bruto a preços correntes e Produto Interno Bruto *per capita* segundo as Grandes Regiões, Unidades da Federação e Municípios - 2002-2005**

(continuação)

Grandes Regiões, Unidades da Federação e Municípios	Produto Interno Bruto							
	2002		2003		2004		2005	
	A preços correntes (1 000 R\$)	<i>Per capita</i> (R\$)	A preços correntes (1 000 R\$)	<i>Per capita</i> (R\$)	A preços correntes (1 000 R\$)	<i>Per capita</i> (R\$)	A preços correntes (1 000 R\$)	<i>Per capita</i> (R\$)
<b>Minas Gerais</b>								
Engenheiro Caldas	28 123	2 960	33 085	3 461	36 721	3 817	41 496	4 287
Engenheiro Navarro	15 838	2 280	18 191	2 639	19 936	2 915	23 319	3 437
Entre Folhas	11 107	2 171	12 284	2 389	13 999	2 709	16 845	3 245
Entre Rios de Minas	39 275	2 940	47 330	3 517	48 466	3 575	55 032	4 031
Ervália	58 986	3 382	63 104	3 584	72 195	4 063	86 308	4 812
Esmeraldas	139 073	2 593	155 997	2 775	168 764	2 871	191 242	3 116
Espera Feliz	69 327	3 331	86 018	4 111	94 781	4 506	113 733	5 379
Espinosa	58 589	1 885	67 041	2 154	75 005	2 406	84 238	2 699
Espírito Santo do Dourado	20 627	4 916	21 660	5 146	22 076	5 229	25 772	6 085
Estiva	48 110	4 555	53 401	5 019	53 288	4 972	68 395	6 336
Estrela Dalva	9 995	3 716	11 548	4 282	12 219	4 520	13 119	4 841
Estrela do Indaiá	17 463	5 009	20 741	6 024	24 875	7 318	27 428	8 173
Estrela do Sul	44 457	6 555	48 103	7 134	59 336	8 852	63 235	9 489
Eugenópolis	26 138	2 681	31 114	3 194	33 942	3 486	38 706	3 978
Ewbank da Câmara	9 553	2 582	10 502	2 810	11 260	2 984	13 121	3 444
Extrema	512 861	24 862	583 557	27 550	779 007	35 840	892 201	40 023
Fama	13 085	5 405	12 161	4 968	17 986	7 267	15 510	6 199
Faria Lemos	13 730	3 661	18 903	4 965	21 160	5 476	22 448	5 725
Felício dos Santos	11 127	1 949	11 981	2 102	13 609	2 391	15 487	2 725
Felisburgo	14 589	2 312	16 321	2 576	17 761	2 791	19 983	3 127
Felixlândia	48 512	3 723	58 149	4 430	62 453	4 723	70 004	5 255
Fernandes Tourinho	7 847	3 328	9 106	3 999	9 450	4 301	11 344	5 361
Ferros	30 639	2 593	35 938	3 095	40 632	3 561	44 204	3 945
Fervedouro	21 455	2 177	28 801	2 901	33 931	3 393	36 018	3 576
Florestal	21 753	3 739	26 646	4 528	28 609	4 807	33 757	5 608
Formiga	317 824	4 923	370 091	5 675	430 251	6 532	474 394	7 131
Formoso	45 173	7 139	52 110	8 336	69 309	11 224	70 860	11 620
Fortaleza de Minas	62 262	16 616	84 216	22 500	127 205	34 030	112 138	30 040
Fortuna de Minas	12 528	5 050	14 964	5 990	15 114	6 010	16 592	6 553
Francisco Badaró	17 220	1 667	18 736	1 812	21 085	2 037	23 300	2 250
Francisco Dumont	10 853	2 297	13 511	2 805	13 667	2 784	15 681	3 134
Francisco Sá	65 724	2 839	77 407	3 367	82 248	3 603	97 906	4 320
Franciscópolis	14 012	2 239	16 134	2 606	17 347	2 832	18 766	3 097
Frei Gaspar	13 571	2 390	16 423	2 953	18 449	3 388	20 869	3 917
Frei Inocêncio	24 881	2 947	29 244	3 421	32 909	3 803	36 870	4 209
Frei Lagonegro	6 368	2 053	6 997	2 281	7 439	2 454	8 514	2 841
Fronteira	507 165	54 265	744 592	78 602	932 059	97 089	1 035 952	106 503
Fronteira dos Vales	9 829	2 029	10 269	2 130	10 962	2 284	12 617	2 642
Fruta de Leite	13 902	2 096	11 576	1 760	11 663	1 789	14 224	2 201
Frutal	367 477	7 649	436 401	8 975	473 461	9 622	470 213	9 444
Funilândia	12 603	3 630	14 307	4 033	15 097	4 168	17 087	4 621
Galiléia	20 362	2 895	22 779	3 277	25 028	3 643	29 770	4 385
Gameleiras	15 405	2 916	15 860	2 998	16 189	3 056	18 076	3 407
Glaucilândia	6 616	2 345	8 014	2 819	8 147	2 844	10 213	3 540
Goiabeira	8 097	2 983	9 961	3 671	11 153	4 112	12 807	4 722
Goianá	12 368	3 651	13 887	4 069	15 914	4 629	16 539	4 775

**Tabela 1 - Produto Interno Bruto a preços correntes e Produto Interno Bruto *per capita* segundo as Grandes Regiões, Unidades da Federação e Municípios - 2002-2005**

(continuação)

Grandes Regiões, Unidades da Federação e Municípios	Produto Interno Bruto							
	2002		2003		2004		2005	
	A preços correntes (1 000 R\$)	<i>Per capita</i> (R\$)	A preços correntes (1 000 R\$)	<i>Per capita</i> (R\$)	A preços correntes (1 000 R\$)	<i>Per capita</i> (R\$)	A preços correntes (1 000 R\$)	<i>Per capita</i> (R\$)
<b>Minas Gerais</b>								
Gonçalves	11 550	2 754	13 263	3 142	15 091	3 552	16 674	3 899
Gonzaga	9 836	1 761	10 937	1 977	12 911	2 355	14 048	2 587
Gouveia	35 085	2 984	40 620	3 448	46 640	3 950	51 600	4 360
Governador Valadares	1 493 313	5 928	1 739 169	6 853	1 852 026	7 244	2 014 577	7 823
Grão Mogol	32 295	2 187	41 661	2 781	43 409	2 857	50 459	3 274
Grupiara	7 050	5 007	8 480	5 972	10 887	7 597	11 824	8 177
Guanhães	103 049	3 604	129 829	4 494	143 576	4 919	166 808	5 656
Guapé	62 432	4 419	56 478	3 942	71 529	4 924	67 074	4 554
Guaraciaba	21 332	2 095	23 864	2 351	25 520	2 522	28 512	2 827
Guaraciama	10 164	2 202	12 649	2 707	12 141	2 566	13 759	2 873
Guaranésia	97 054	5 026	106 070	5 418	145 376	7 324	176 512	8 774
Guarani	33 389	3 857	40 320	4 629	44 349	5 061	48 664	5 519
Guarará	12 334	2 890	14 029	3 257	15 006	3 452	16 321	3 720
Guarda-Mor	76 127	11 084	125 615	18 072	109 438	15 558	109 762	15 420
Guaxupé	461 576	9 388	499 768	9 994	370 220	7 281	731 523	14 153
Guidoval	26 140	3 449	29 467	3 870	33 259	4 347	38 515	5 011
Guimarânia	31 156	4 743	36 537	5 501	41 450	6 173	45 091	6 643
Guiricema	30 521	3 406	37 037	4 188	37 590	4 308	42 704	4 960
Gurinhata	43 781	6 568	57 883	8 797	62 067	9 556	72 537	11 318
Heliódora	23 220	4 023	21 767	3 742	27 413	4 676	38 592	6 532
Iapu	23 578	2 446	26 175	2 724	27 975	2 921	32 741	3 429
Ibertioga	16 786	3 215	18 469	3 515	20 219	3 824	22 653	4 259
Ibiá	229 349	10 508	322 437	14 567	358 771	15 986	426 705	18 755
Ibiáí	16 368	2 244	19 252	2 633	21 101	2 879	24 287	3 306
Ibiracatu	10 814	1 607	12 194	1 791	13 387	1 945	15 874	2 280
Ibiraci	145 117	13 538	182 653	16 739	261 070	23 509	280 110	24 793
Ibirité	371 627	2 497	509 046	3 284	610 124	3 785	643 543	3 844
Ibitiúra de Minas	13 880	3 993	11 941	3 368	16 490	4 563	14 765	4 009
Ibituruna	13 594	4 841	14 693	5 196	17 460	6 128	18 538	6 459
Icaraí de Minas	17 946	1 929	19 894	2 140	22 448	2 416	24 717	2 662
Igarapé	88 845	3 238	110 764	3 892	134 168	4 551	155 390	5 094
Igaratinga	38 266	4 939	44 662	5 651	43 964	5 457	51 422	6 261
Iguatama	75 798	9 197	88 667	10 771	115 431	14 041	117 119	14 264
Ijaci	25 240	4 822	95 919	18 098	122 920	22 903	115 719	21 295
Ilicínea	50 087	4 539	49 968	4 449	65 373	5 720	62 010	5 333
Imbé de Minas	16 700	2 657	17 468	2 716	22 203	3 375	26 879	3 996
Inconfidentes	27 358	4 175	30 342	4 610	35 774	5 411	39 792	5 992
Indaiabira	14 353	1 886	14 482	1 884	16 852	2 172	19 130	2 442
Indianópolis	176 418	31 856	263 584	47 094	245 076	43 323	303 135	53 023
Ingaí	16 406	6 505	19 631	7 753	23 786	9 353	25 369	9 933
Inhapim	62 462	2 527	71 768	2 912	82 911	3 373	99 792	4 072
Inhaúma	27 137	5 103	37 576	7 001	41 178	7 604	47 315	8 659
Inimutaba	19 234	3 133	22 271	3 621	27 113	4 402	29 489	4 780
Ipaba	25 881	1 690	30 621	1 960	33 131	2 080	37 011	2 279
Ipanema	56 950	3 442	61 857	3 715	70 031	4 181	84 576	5 018
Ipatinga	2 670 919	12 042	3 246 836	14 400	4 532 491	19 781	4 422 997	18 998

**Tabela 1 - Produto Interno Bruto a preços correntes e Produto Interno Bruto *per capita* segundo as Grandes Regiões, Unidades da Federação e Municípios - 2002-2005**

(continuação)

Grandes Regiões, Unidades da Federação e Municípios	Produto Interno Bruto							
	2002		2003		2004		2005	
	A preços correntes (1 000 R\$)	<i>Per capita</i> (R\$)	A preços correntes (1 000 R\$)	<i>Per capita</i> (R\$)	A preços correntes (1 000 R\$)	<i>Per capita</i> (R\$)	A preços correntes (1 000 R\$)	<i>Per capita</i> (R\$)
<b>Minas Gerais</b>								
Ipiaçu	25 930	6 486	35 593	8 925	38 630	9 713	40 025	10 092
Ipuiúna	46 219	4 967	43 305	4 587	43 996	4 594	64 117	6 600
Irai de Minas	44 609	7 066	56 975	8 801	58 747	8 854	64 991	9 562
Itabira	1 341 550	13 156	1 523 089	14 729	2 015 470	19 223	2 421 910	22 786
Itabirinha	22 869	2 359	25 926	2 687	30 706	3 198	35 027	3 665
Itabirito	462 614	11 691	549 086	13 650	692 076	16 929	745 721	17 951
Itacambira	9 076	2 320	11 694	3 197	10 297	3 025	10 971	3 484
Itacarambi	51 316	2 832	53 211	2 896	58 928	3 162	65 004	3 440
Itaguara	44 939	3 914	57 781	5 001	76 503	6 580	81 827	6 996
Itaipé	25 214	2 220	32 269	2 783	35 365	2 989	37 328	3 092
Itajubá	647 208	7 462	664 467	7 572	803 009	9 046	909 153	10 125
Itamarandiba	77 945	2 631	94 269	3 173	85 842	2 881	94 278	3 154
Itamarati de Minas	27 676	7 111	40 169	10 216	43 941	11 063	46 644	11 626
Itambacuri	64 623	2 799	72 793	3 130	84 972	3 628	92 174	3 907
Itambé do Mato Dentro	6 254	2 470	7 020	2 793	7 571	3 037	9 230	3 731
Itamogi	50 991	4 576	49 489	4 377	79 818	6 958	67 144	5 769
Itamonte	50 431	3 934	69 192	5 296	79 565	5 978	95 399	7 037
Itanhandu	124 721	9 317	164 541	12 124	125 385	9 114	177 478	12 728
Itanhomi	26 950	2 382	31 395	2 800	35 564	3 200	41 212	3 742
Itaobim	49 149	2 282	58 815	2 718	67 751	3 117	93 447	4 278
Itapagipe	98 748	8 220	125 984	10 426	142 046	11 686	147 447	12 060
Itapecerica	96 657	4 622	108 470	5 218	114 088	5 522	121 154	5 900
Itapeva	50 026	6 343	61 183	7 559	64 567	7 778	73 341	8 619
Itatiaiuçu	60 275	6 812	86 891	9 678	133 907	14 702	141 752	15 344
Itaú de Minas	209 334	14 460	224 675	15 194	210 088	13 917	226 005	14 670
Itaúna	583 263	7 303	703 666	8 682	895 837	10 894	914 272	10 960
Itaverava	14 548	2 273	15 945	2 489	17 216	2 685	17 478	2 724
Itinga	24 224	1 736	26 640	1 906	33 062	2 361	36 999	2 638
Itueta	21 869	4 044	27 747	5 219	31 839	6 094	33 134	6 455
Ituiutaba	676 578	7 485	870 317	9 575	966 773	10 577	972 529	10 580
Itumirim	18 349	2 837	23 084	3 553	24 799	3 800	28 386	4 330
Iturama	627 871	20 933	843 855	27 705	951 488	30 770	796 852	25 386
Itutinga	48 037	11 736	57 262	14 055	78 709	19 410	86 853	21 514
Jaboticatubas	42 604	3 095	51 814	3 739	56 281	4 035	64 250	4 576
Jacinto	28 554	2 367	33 170	2 752	34 407	2 857	38 068	3 163
Jacuí	26 344	3 461	34 500	4 482	43 679	5 610	47 636	6 051
Jacutinga	120 776	6 217	142 819	7 290	158 041	7 999	168 705	8 467
Jaguaraçu	10 571	3 662	10 116	3 490	11 095	3 811	12 552	4 293
Jaíba	80 471	2 684	80 965	2 608	95 162	2 964	117 218	3 533
Jampruca	14 196	3 012	15 891	3 373	16 040	3 405	17 730	3 765
Janaúba	205 291	3 162	218 423	3 298	243 540	3 607	274 491	3 989
Januária	149 699	2 369	160 606	2 549	185 936	2 958	212 458	3 389
Japaraíba	18 795	5 342	24 574	6 950	27 191	7 651	30 560	8 555
Japonvar	13 418	1 576	15 133	1 746	16 154	1 831	19 043	2 121
Jeceaba	13 059	2 226	14 871	2 577	15 338	2 703	17 486	3 134
Jenipapo de Minas	9 778	1 538	11 089	1 758	11 826	1 890	13 423	2 163

**Tabela 1 - Produto Interno Bruto a preços correntes e Produto Interno Bruto *per capita* segundo as Grandes Regiões, Unidades da Federação e Municípios - 2002-2005**

(continuação)

Grandes Regiões, Unidades da Federação e Municípios	Produto Interno Bruto							
	2002		2003		2004		2005	
	A preços correntes (1 000 R\$)	<i>Per capita</i> (R\$)	A preços correntes (1 000 R\$)	<i>Per capita</i> (R\$)	A preços correntes (1 000 R\$)	<i>Per capita</i> (R\$)	A preços correntes (1 000 R\$)	<i>Per capita</i> (R\$)
<b>Minas Gerais</b>								
Jequeri	31 268	2 362	38 210	2 923	44 012	3 410	49 609	3 895
Jequitaiá	21 890	2 552	23 927	2 811	28 962	3 430	30 637	3 657
Jequitibá	23 010	4 420	26 224	5 024	28 955	5 532	32 245	6 144
Jequitinhonha	49 418	2 153	55 491	2 416	62 821	2 733	66 471	2 889
Jesuânia	17 491	3 526	20 593	4 107	21 160	4 175	30 024	5 862
Joáima	32 404	2 219	36 299	2 482	39 758	2 715	43 727	2 982
Joanésia	18 736	2 872	19 184	2 957	23 586	3 656	26 377	4 112
João Monlevade	679 047	9 870	776 974	11 158	1 152 141	16 351	1 257 520	17 638
João Pinheiro	206 322	4 921	248 110	5 887	278 165	6 565	329 553	7 738
Joaquim Felício	12 508	3 372	14 065	3 860	15 007	4 192	17 352	4 935
Jordânia	19 554	1 963	23 383	2 338	25 123	2 502	27 629	2 741
José Gonçalves de Minas	8 764	1 846	10 587	2 220	10 601	2 213	12 569	2 612
José Raydan	9 228	2 553	11 020	3 059	11 864	3 305	14 139	3 953
Josenópolis	7 879	1 774	9 593	2 124	9 499	2 069	10 399	2 229
Juatuba	318 916	17 351	354 118	18 479	423 790	21 247	517 376	24 955
Juiz de Fora	3 876 952	8 126	4 173 256	8 602	4 830 999	9 797	5 256 357	10 489
Juramento	12 493	3 181	14 519	3 688	14 821	3 755	16 756	4 235
Juruaia	27 272	3 410	26 061	3 209	44 549	5 403	48 640	5 811
Juvenília	9 641	1 608	12 026	1 978	15 191	2 464	17 274	2 765
Ladainha	25 068	1 606	27 557	1 775	29 499	1 911	33 096	2 156
Lagamar	42 398	5 587	49 123	6 513	50 287	6 709	57 782	7 759
Lagoa da Prata	266 927	6 504	330 675	7 885	373 013	8 709	411 138	9 401
Lagoa dos Patos	10 168	2 235	11 350	2 474	12 832	2 775	14 041	3 011
Lagoa Dourada	40 377	3 399	53 006	4 405	56 557	4 640	61 099	4 950
Lagoa Formosa	63 814	3 893	76 571	4 660	84 280	5 117	102 803	6 227
Lagoa Grande	45 311	5 622	48 966	5 946	53 607	6 374	64 951	7 562
Lagoa Santa	255 798	6 205	284 799	6 694	343 531	7 832	396 675	8 778
Lajinha	63 906	3 166	70 590	3 452	88 584	4 278	95 383	4 549
Lambari	78 179	4 142	84 759	4 433	111 055	5 735	114 920	5 859
Lamim	7 371	2 053	8 753	2 436	9 180	2 554	11 052	3 073
Laranjal	20 120	3 257	23 821	3 844	26 285	4 228	28 847	4 624
Lassance	26 614	4 076	40 031	6 140	36 759	5 647	36 064	5 547
Lavras	534 581	6 482	617 122	7 353	717 462	8 403	787 481	9 068
Leandro Ferreira	15 102	4 558	15 610	4 664	17 663	5 226	19 257	5 641
Leme do Prado	9 037	1 885	10 210	2 120	11 205	2 316	12 852	2 644
Leopoldina	237 022	4 634	267 735	5 193	316 043	6 081	354 156	6 760
Liberdade	19 846	3 470	24 573	4 318	25 404	4 487	26 868	4 770
Lima Duarte	55 556	3 469	64 308	3 986	68 211	4 196	77 166	4 712
Limeira do Oeste	45 039	7 626	54 560	9 404	59 504	10 443	68 768	12 293
Lontra	12 182	1 516	13 447	1 641	14 902	1 785	18 047	2 121
Luisburgo	21 963	3 322	31 002	4 602	39 863	5 811	36 322	5 201
Luislândia	11 683	1 833	13 603	2 101	14 319	2 178	17 854	2 675
Luminárias	22 278	4 003	25 736	4 597	28 330	5 032	29 868	5 274
Luz	108 263	6 388	130 352	7 671	143 736	8 436	158 103	9 254
Machacalis	16 574	2 392	17 993	2 594	19 811	2 854	23 431	3 373
Machado	286 999	7 956	315 027	8 620	450 146	12 161	356 481	9 509

**Tabela 1 - Produto Interno Bruto a preços correntes e Produto Interno Bruto *per capita* segundo as Grandes Regiões, Unidades da Federação e Municípios - 2002-2005**

(continuação)

Grandes Regiões, Unidades da Federação e Municípios	Produto Interno Bruto							
	2002		2003		2004		2005	
	A preços correntes (1 000 R\$)	<i>Per capita</i> (R\$)	A preços correntes (1 000 R\$)	<i>Per capita</i> (R\$)	A preços correntes (1 000 R\$)	<i>Per capita</i> (R\$)	A preços correntes (1 000 R\$)	<i>Per capita</i> (R\$)
<b>Minas Gerais</b>								
Madre de Deus de Minas	15 551	3 140	27 132	5 384	31 886	6 222	35 147	6 743
Malacacheta	39 690	2 061	45 357	2 354	47 406	2 460	54 642	2 835
Mamonas	11 974	2 032	12 103	2 087	13 728	2 408	15 529	2 771
Manga	46 935	2 063	57 141	2 478	63 063	2 698	76 786	3 242
Manhuaçu	477 651	6 862	509 139	7 213	630 444	8 810	674 477	9 298
Manhumirim	89 391	4 295	82 167	3 890	108 829	5 079	134 871	6 204
Mantena	93 534	3 572	111 129	4 288	125 384	4 889	150 252	5 921
Mar de Espanha	36 452	3 371	46 814	4 291	45 897	4 170	53 325	4 802
Maravilhas	31 466	4 864	38 211	5 822	48 448	7 279	54 217	8 033
Maria da Fé	45 051	3 026	52 729	3 516	60 755	4 021	68 462	4 498
Mariana	478 881	9 741	563 643	11 245	736 455	14 416	1 031 747	19 821
Marilac	11 767	2 659	12 897	2 913	14 282	3 225	16 493	3 725
Mário Campos	35 305	2 934	39 716	3 147	42 016	3 180	48 364	3 504
Maripá de Minas	9 488	3 538	10 720	3 946	11 020	4 004	12 723	4 567
Marliéria	10 133	2 419	12 254	2 886	12 864	2 990	13 811	3 168
Marmelópolis	9 621	2 836	10 321	3 006	11 771	3 390	13 553	3 859
Martinho Campos	51 264	4 342	68 810	5 831	79 423	6 732	91 366	7 747
Martins Soares	35 281	5 757	23 016	3 652	42 933	6 630	40 424	6 079
Mata Verde	14 081	1 893	15 218	2 008	17 037	2 208	19 450	2 476
Materlândia	10 837	2 207	12 733	2 580	13 712	2 764	15 512	3 112
Mateus Leme	151 836	5 833	176 601	6 596	241 833	8 789	240 482	8 510
Mathias Lobato	8 745	2 404	9 563	2 630	12 187	3 354	13 737	3 782
Matias Barbosa	83 416	6 560	162 832	12 652	278 921	21 414	247 506	18 779
Matias Cardoso	22 354	2 831	34 102	4 477	33 755	4 598	37 034	5 243
Matipó	102 943	6 110	115 998	6 797	126 399	7 312	139 268	7 955
Mato Verde	26 457	2 051	28 453	2 225	33 246	2 622	38 291	3 047
Matozinhos	237 012	7 396	275 962	8 417	334 616	9 980	365 050	10 651
Matutina	17 791	4 608	25 264	6 528	25 863	6 668	27 725	7 131
Medeiros	19 140	6 121	24 048	7 605	25 891	8 099	33 823	10 465
Medina	51 007	2 361	60 679	2 810	66 626	3 087	71 218	3 302
Mendes Pimentel	16 341	2 723	19 097	3 243	20 925	3 622	23 014	4 063
Mercês	26 071	2 592	29 645	2 948	32 224	3 205	35 996	3 581
Mesquita	14 045	2 085	16 142	2 400	16 861	2 512	18 484	2 759
Minas Novas	59 334	1 923	68 709	2 214	67 932	2 177	76 914	2 451
Minduri	13 932	3 644	15 717	4 116	17 242	4 522	20 227	5 310
Mirabela	24 788	1 952	27 546	2 159	29 208	2 279	33 947	2 637
Miradouro	35 311	3 663	44 223	4 613	49 489	5 190	58 782	6 198
Mirai	41 046	3 296	44 616	3 585	51 182	4 115	59 166	4 761
Miravânia	6 784	1 531	7 960	1 758	9 566	2 069	12 247	2 595
Moeda	10 805	2 330	13 405	2 850	15 504	3 251	17 216	3 561
Moema	23 199	3 410	26 201	3 788	30 292	4 309	32 976	4 615
Monjolos	9 161	3 702	11 019	4 527	11 930	4 985	12 688	5 395
Monsenhor Paulo	40 358	5 189	48 716	6 213	64 651	8 180	59 519	7 470
Montalvânia	36 024	2 082	36 223	2 099	42 027	2 440	47 001	2 735
Monte Alegre de Minas	144 594	8 019	189 272	10 491	203 545	11 276	209 265	11 587
Monte Azul	48 990	2 090	50 544	2 171	57 020	2 465	63 578	2 767



**Tabela 1 - Produto Interno Bruto a preços correntes e Produto Interno Bruto *per capita* segundo as Grandes Regiões, Unidades da Federação e Municípios - 2002-2005**

(continuação)

Grandes Regiões, Unidades da Federação e Municípios	Produto Interno Bruto							
	2002		2003		2004		2005	
	A preços correntes (1 000 R\$)	<i>Per capita</i> (R\$)	A preços correntes (1 000 R\$)	<i>Per capita</i> (R\$)	A preços correntes (1 000 R\$)	<i>Per capita</i> (R\$)	A preços correntes (1 000 R\$)	<i>Per capita</i> (R\$)
<b>Minas Gerais</b>								
Monte Belo	73 619	5 680	74 772	5 802	95 611	7 460	90 469	7 098
Monte Carmelo	290 990	6 252	314 564	6 612	398 035	8 187	400 724	8 070
Monte Formoso	7 561	1 662	8 630	1 874	9 750	2 092	10 819	2 295
Monte Santo de Minas	122 792	5 642	136 333	6 202	138 452	6 237	181 511	8 097
Monte Sião	136 985	7 427	143 070	7 716	153 478	8 234	150 252	8 019
Montes Claros	1 713 927	5 302	1 922 277	5 830	2 197 704	6 538	2 573 172	7 511
Montezuma	11 298	1 713	12 547	1 899	14 571	2 202	16 750	2 528
Morada Nova de Minas	32 358	4 107	40 993	5 134	42 022	5 193	51 528	6 285
Morro da Garça	16 301	5 558	21 948	7 511	20 869	7 166	19 652	6 774
Morro do Pilar	8 378	2 267	9 902	2 691	10 682	2 915	11 726	3 213
Munhoz	30 212	4 351	32 591	4 618	32 827	4 578	35 126	4 822
Muriae	423 134	4 445	488 193	5 064	540 632	5 538	610 773	6 179
Mutum	78 219	2 941	89 135	3 357	98 167	3 702	111 457	4 210
Muzambinho	104 962	4 913	107 320	4 952	144 083	6 557	169 098	7 589
Nacip Raydan	7 337	2 557	8 275	2 988	8 524	3 192	9 734	3 788
Nanuque	173 256	4 206	191 048	4 656	207 863	5 087	225 461	5 540
Naque	12 361	2 196	13 924	2 468	15 258	2 699	17 781	3 139
Natalândia	10 752	3 227	12 489	3 731	11 945	3 553	14 501	4 293
Natércia	20 855	4 414	22 587	4 748	28 396	5 929	33 245	6 896
Nazareno	27 102	3 696	34 358	4 663	38 425	5 190	45 655	6 136
Nepomuceno	153 270	6 121	136 271	5 424	200 462	7 952	179 171	7 084
Ninheira	16 782	1 762	18 330	1 912	20 479	2 121	21 415	2 204
Nova Belém	16 072	3 647	16 788	3 840	17 225	3 972	18 885	4 389
Nova Era	110 006	6 181	127 164	7 138	156 800	8 794	144 323	8 087
Nova Lima	1 033 400	15 235	1 255 542	18 148	1 610 668	22 834	1 630 061	22 672
Nova Módica	12 884	3 215	15 352	3 865	15 497	3 937	17 819	4 569
Nova Ponte	212 953	22 888	343 250	37 188	302 478	33 036	441 394	48 601
Nova Porteirinha	25 943	3 468	28 710	3 820	34 139	4 520	40 300	5 311
Nova Resende	55 453	3 824	56 134	3 807	105 471	7 037	100 232	6 581
Nova Serrana	227 684	5 288	277 708	6 135	366 137	7 713	425 543	8 565
Nova União	15 849	2 836	19 364	3 426	22 852	3 999	26 726	4 625
Novo Cruzeiro	54 021	1 779	60 117	1 982	60 666	2 002	70 276	2 322
Novo Oriente de Minas	16 931	1 644	19 736	1 893	22 465	2 129	25 758	2 412
Novorizonte	16 436	3 449	9 891	2 050	10 851	2 221	12 324	2 491
Olaria	7 790	3 372	9 244	3 998	9 431	4 074	10 619	4 583
Olhos-d'Água	13 938	3 136	19 858	4 404	17 888	3 913	17 846	3 849
Olímpio Noronha	10 514	4 448	12 481	5 179	15 729	6 404	16 843	6 729
Oliveira	167 876	4 339	192 952	4 914	221 841	5 570	255 698	6 329
Oliveira Fortes	7 348	3 443	8 501	3 991	8 989	4 228	10 362	4 885
Onça de Pitangui	16 940	5 696	22 616	7 615	22 635	7 632	26 990	9 112
Oratórios	12 650	2 860	15 873	3 569	17 033	3 808	19 448	4 324
Orizânia	14 823	2 190	16 493	2 393	18 923	2 698	20 979	2 939
Ouro Branco	642 865	20 583	983 095	31 143	1 517 081	47 554	1 545 351	47 937
Ouro Fino	184 455	6 343	187 503	6 478	253 224	8 789	274 588	9 575
Ouro Preto	725 073	10 764	902 836	13 320	1 244 160	18 241	1 621 301	23 622
Ouro Verde de Minas	14 242	2 483	16 396	2 958	19 261	3 600	17 861	3 463

**Tabela 1 - Produto Interno Bruto a preços correntes e Produto Interno Bruto *per capita* segundo as Grandes Regiões, Unidades da Federação e Municípios - 2002-2005**

(continuação)

Grandes Regiões, Unidades da Federação e Municípios	Produto Interno Bruto							
	2002		2003		2004		2005	
	A preços correntes (1 000 R\$)	<i>Per capita</i> (R\$)	A preços correntes (1 000 R\$)	<i>Per capita</i> (R\$)	A preços correntes (1 000 R\$)	<i>Per capita</i> (R\$)	A preços correntes (1 000 R\$)	<i>Per capita</i> (R\$)
<b>Minas Gerais</b>								
Padre Carvalho	9 951	1 817	10 157	1 822	10 563	1 862	11 849	2 053
Padre Paraíso	30 391	1 735	33 596	1 916	38 130	2 173	43 497	2 476
Pai Pedro	9 939	1 680	11 016	1 851	12 687	2 120	14 384	2 391
Paineiras	20 560	4 286	23 729	4 986	25 417	5 384	27 566	5 888
Pains	51 561	6 678	65 463	8 512	70 883	9 252	89 106	11 677
Paiva	6 378	3 794	7 548	4 429	7 856	4 546	8 121	4 638
Palma	21 017	3 274	25 323	3 979	27 713	4 393	28 393	4 541
Palmópolis	15 142	1 615	17 956	1 877	18 390	1 884	20 127	2 022
Papagaios	73 111	5 561	85 376	6 365	115 243	8 425	113 833	8 162
Pará de Minas	517 373	6 772	628 233	8 082	761 019	9 625	805 530	10 018
Paracatu	540 904	6 865	629 250	7 847	705 830	8 650	754 090	9 084
Paraguaçu	120 493	6 134	130 391	6 546	170 269	8 431	147 497	7 204
Paraisópolis	136 725	7 461	160 714	8 616	229 377	12 086	242 853	12 580
Paraopeba	107 128	5 018	138 127	6 356	154 984	7 009	172 100	7 651
Passa Quatro	83 170	5 446	101 140	6 553	94 247	6 043	112 584	7 143
Passa Tempo	30 751	3 587	41 592	4 830	52 715	6 096	56 794	6 539
Passabém	4 667	2 308	5 370	2 618	5 679	2 729	6 423	3 043
Passa-Vinte	7 923	3 788	8 087	3 918	7 733	3 798	8 724	4 345
Passos	605 218	6 003	635 152	6 212	778 804	7 512	874 550	8 321
Patis	10 884	2 072	12 572	2 377	12 519	2 352	14 893	2 780
Patos de Minas	800 438	6 162	944 173	7 139	1 119 589	8 317	1 217 786	8 889
Patrocínio	544 221	7 097	638 391	8 176	776 710	9 772	840 167	10 387
Patrocínio do Muriaé	15 884	3 190	18 783	3 737	21 370	4 213	24 127	4 713
Paula Cândido	25 383	2 744	28 968	3 103	31 336	3 327	37 130	3 908
Paulistas	10 793	2 191	12 152	2 505	12 816	2 682	14 849	3 156
Pavão	20 866	2 910	21 476	3 311	22 582	3 892	25 006	4 889
Peçanha	42 119	2 458	56 422	3 296	48 684	2 847	56 189	3 290
Pedra Azul	79 253	3 295	108 300	4 471	106 260	4 355	111 200	4 525
Pedra Bonita	18 411	2 863	18 383	2 826	22 254	3 382	32 505	4 883
Pedra do Anta	8 753	2 269	9 901	2 585	10 244	2 693	11 804	3 125
Pedra do Indaiá	20 557	5 460	24 028	6 416	29 000	7 783	29 521	7 966
Pedra Dourada	5 729	3 051	7 346	3 867	8 802	4 580	10 008	5 148
Pedralva	48 749	3 964	53 767	4 331	53 323	4 257	62 776	4 966
Pedras de Maria da Cruz	21 866	2 396	22 559	2 445	25 469	2 731	27 897	2 960
Pedrinópolis	29 892	9 753	40 316	13 671	48 620	17 162	49 896	18 371
Pedro Leopoldo	441 148	7 671	457 788	7 772	498 666	8 270	499 116	8 089
Pedro Teixeira	5 900	3 201	6 908	3 704	6 963	3 690	7 692	4 029
Pequeri	11 045	3 561	11 625	3 707	13 785	4 349	16 627	5 190
Pequi	21 539	5 567	26 532	6 753	26 807	6 720	31 269	7 723
Perdigão	37 132	6 148	36 203	5 866	32 302	5 125	38 761	6 024
Perdizes	167 899	13 084	225 028	17 289	279 971	21 210	277 460	20 729
Perdões	95 104	4 893	116 146	5 892	157 409	7 876	195 774	9 662
Periquito	15 086	2 031	25 513	3 438	20 531	2 769	24 344	3 287
Pescador	10 888	2 758	13 155	3 363	14 327	3 695	17 159	4 466
Piau	18 594	6 190	20 940	6 975	25 723	8 571	27 080	9 030
Piedade de Caratinga	17 713	3 217	16 960	3 046	21 820	3 875	29 155	5 121

**Tabela 1 - Produto Interno Bruto a preços correntes e Produto Interno Bruto *per capita* segundo as Grandes Regiões, Unidades da Federação e Municípios - 2002-2005**

(continuação)

Grandes Regiões, Unidades da Federação e Municípios	Produto Interno Bruto							
	2002		2003		2004		2005	
	A preços correntes (1 000 R\$)	<i>Per capita</i> (R\$)	A preços correntes (1 000 R\$)	<i>Per capita</i> (R\$)	A preços correntes (1 000 R\$)	<i>Per capita</i> (R\$)	A preços correntes (1 000 R\$)	<i>Per capita</i> (R\$)
<b>Minas Gerais</b>								
Piedade de Ponte Nova	14 749	3 753	18 044	4 637	19 675	5 108	20 047	5 258
Piedade do Rio Grande	42 551	8 391	49 738	9 802	69 069	13 604	84 266	16 585
Piedade dos Gerais	11 757	2 742	13 157	3 065	15 907	3 700	17 158	3 986
Pimenta	48 651	5 979	51 604	6 247	60 260	7 187	65 218	7 665
Pingo-d'Água	7 769	2 053	9 210	2 444	10 154	2 704	11 648	3 114
Pintópolis	12 771	1 739	14 854	1 982	15 903	2 079	19 179	2 457
Piracema	26 732	4 027	34 033	5 088	35 195	5 223	39 322	5 791
Pirajuba	60 281	22 886	80 787	31 156	87 494	34 298	78 712	31 372
Piranga	36 609	2 128	41 373	2 394	42 529	2 450	47 164	2 705
Piranguçu	17 303	3 385	20 390	3 947	22 294	4 271	23 710	4 495
Piranguinho	24 011	3 120	25 467	3 260	30 093	3 796	33 696	4 189
Pirapetinga	88 903	8 603	97 458	9 325	111 097	10 512	121 761	11 393
Pirapora	435 334	8 464	546 828	10 540	652 194	12 464	662 985	12 563
Piraúba	31 831	2 717	38 172	3 197	40 434	3 324	45 058	3 636
Pitangui	108 861	4 760	132 486	5 733	172 028	7 369	191 256	8 110
Piumhi	196 850	6 586	219 458	7 238	288 620	9 384	327 445	10 498
Planura	227 929	26 562	338 464	38 940	406 420	46 163	433 221	48 589
Poço Fundo	69 104	4 450	68 231	4 351	109 210	6 898	89 513	5 601
Poços de Caldas	1 916 504	13 407	2 104 454	14 431	2 428 866	16 333	2 588 176	17 072
Pocrane	24 733	2 613	27 551	2 959	30 774	3 360	33 472	3 717
Pompéu	135 076	4 870	168 999	5 954	191 717	6 603	223 496	7 529
Ponte Nova	316 664	5 645	352 457	6 248	435 436	7 677	457 136	8 015
Ponto Chique	9 700	2 544	11 474	2 961	12 648	3 212	15 774	3 942
Ponto dos Volantes	18 543	1 688	20 959	1 877	22 704	2 001	26 578	2 305
Porteirinha	73 538	1 928	81 811	2 139	90 973	2 372	102 695	2 670
Porto Firme	20 127	2 122	22 418	2 363	27 103	2 855	29 853	3 144
Poté	30 459	2 057	36 227	2 444	38 653	2 606	42 692	2 876
Pouso Alegre	976 299	8 569	1 062 111	9 097	1 493 312	12 489	1 439 038	11 757
Pouso Alto	38 145	5 532	45 448	6 507	46 877	6 629	54 843	7 659
Prados	22 398	2 872	28 473	3 634	33 237	4 222	36 870	4 661
Prata	148 784	6 394	213 159	9 207	228 372	9 916	261 461	11 412
Pratápolis	37 469	4 088	46 718	5 108	52 203	5 720	54 761	6 014
Pratinha	30 104	10 062	30 285	9 978	34 089	11 075	32 889	10 538
Presidente Bernardes	12 267	2 159	13 881	2 471	14 882	2 680	16 886	3 077
Presidente Juscelino	14 876	3 438	18 448	4 261	22 611	5 218	21 594	4 980
Presidente Kubitschek	6 329	2 141	6 937	2 344	7 212	2 436	8 319	2 807
Presidente Olegário	124 566	6 929	148 211	8 209	164 860	9 092	169 963	9 334
Prudente de Moraes	45 111	5 222	63 682	7 239	77 901	8 697	63 018	6 912
Quartel Geral	13 162	4 327	18 706	6 133	20 979	6 861	23 321	7 606
Queluzito	11 489	6 351	12 154	6 693	13 057	7 162	12 081	6 602
Raposos	30 860	2 158	32 854	2 296	36 415	2 544	39 421	2 753
Raul Soares	90 384	3 763	92 792	3 880	109 832	4 613	127 200	5 367
Recreio	27 018	2 681	31 190	3 109	35 149	3 519	40 008	4 023
Reduto	27 771	4 424	29 445	4 589	38 473	5 868	34 973	5 223
Resende Costa	32 565	3 096	38 110	3 599	41 101	3 856	45 794	4 267
Resplendor	64 640	3 842	77 415	4 618	88 441	5 294	102 345	6 148

**Tabela 1 - Produto Interno Bruto a preços correntes e Produto Interno Bruto *per capita* segundo as Grandes Regiões, Unidades da Federação e Municípios - 2002-2005**

(continuação)

Grandes Regiões, Unidades da Federação e Municípios	Produto Interno Bruto							
	2002		2003		2004		2005	
	A preços correntes (1 000 R\$)	<i>Per capita</i> (R\$)	A preços correntes (1 000 R\$)	<i>Per capita</i> (R\$)	A preços correntes (1 000 R\$)	<i>Per capita</i> (R\$)	A preços correntes (1 000 R\$)	<i>Per capita</i> (R\$)
<b>Minas Gerais</b>								
Ressaquinha	29 387	6 449	39 360	8 637	48 174	10 571	50 164	11 008
Riachinho	21 865	2 674	27 625	3 345	28 571	3 426	33 831	4 017
Riacho dos Machados	20 464	2 245	20 414	2 263	20 524	2 300	23 238	2 632
Ribeirão das Neves	574 100	2 077	642 838	2 232	727 040	2 426	798 682	2 565
Ribeirão Vermelho	12 233	3 377	15 373	4 242	18 883	5 209	23 556	6 498
Rio Acima	47 504	6 069	57 194	7 244	48 007	6 030	49 184	6 126
Rio Casca	68 156	4 475	77 772	5 111	88 978	5 852	102 017	6 715
Rio do Prado	12 332	2 394	14 089	2 786	14 535	2 929	15 723	3 230
Rio Doce	7 528	3 377	8 566	3 904	8 654	4 010	10 590	4 988
Rio Espera	12 456	1 834	14 687	2 181	14 742	2 208	16 580	2 506
Rio Manso	15 947	3 394	18 760	3 975	20 702	4 367	22 529	4 731
Rio Novo	30 229	3 481	33 363	3 818	36 278	4 127	38 713	4 377
Rio Paranaíba	137 637	11 352	235 492	19 056	288 356	22 898	251 494	19 605
Rio Pardo de Minas	55 730	2 016	80 731	2 904	69 053	2 469	75 283	2 677
Rio Piracicaba	57 349	4 019	68 846	4 807	87 100	6 059	122 974	8 524
Rio Pomba	60 494	3 604	75 764	4 470	83 683	4 889	97 863	5 662
Rio Preto	16 328	3 097	18 815	3 535	20 982	3 904	26 044	4 800
Rio Vermelho	28 681	1 960	32 410	2 232	34 249	2 376	39 003	2 727
Ritópolis	16 610	3 118	19 395	3 666	20 449	3 892	22 726	4 357
Rochedo de Minas	8 581	4 267	10 223	4 984	11 416	5 457	12 432	5 829
Rodeiro	22 913	3 922	26 848	4 455	34 639	5 579	43 350	6 780
Romaria	66 126	17 238	84 792	21 882	71 451	18 255	70 657	17 874
Rosário da Limeira	9 731	2 406	11 825	2 874	14 043	3 357	15 640	3 678
Rubelita	17 827	1 739	20 765	2 021	21 502	2 088	24 235	2 348
Rubim	24 016	2 569	27 664	2 999	28 675	3 151	31 596	3 521
Sabará	477 585	3 892	537 831	4 282	681 631	5 305	687 750	5 234
Sabinópolis	42 335	2 592	49 940	3 054	54 020	3 298	57 609	3 512
Sacramento	372 119	17 227	526 182	24 242	624 826	28 649	681 630	31 103
Salinas	109 806	2 952	119 751	3 203	132 862	3 536	157 547	4 172
Salto da Divisa	22 281	3 434	25 122	3 941	27 331	4 365	28 985	4 715
Santa Bárbara	119 530	4 825	144 950	5 797	194 198	7 694	171 346	6 726
Santa Bárbara do Leste	24 071	3 205	22 488	2 947	28 150	3 632	34 308	4 359
Santa Bárbara do Monte Verde	9 428	4 092	11 621	5 097	11 204	4 969	12 827	5 750
Santa Bárbara do Tugúrio	13 974	2 977	15 514	3 342	16 439	3 581	17 963	3 958
Santa Cruz de Minas	16 625	2 235	18 683	2 459	22 128	2 854	23 097	2 920
Santa Cruz de Salinas	8 543	1 743	10 616	2 149	11 625	2 334	11 710	2 332
Santa Cruz do Escalvado	17 957	3 537	23 213	4 681	25 491	5 267	23 201	4 914
Santa Efigênia de Minas	9 596	1 956	11 402	2 327	12 007	2 454	13 790	2 823
Santa Fé de Minas	7 975	1 953	10 251	2 537	13 421	3 358	14 352	3 631
Santa Helena de Minas	10 926	1 900	11 291	1 963	12 446	2 165	14 281	2 484
Santa Juliana	77 414	9 496	112 580	13 761	111 530	13 585	150 600	18 277
Santa Luzia	757 687	3 819	849 205	4 168	1 077 701	5 155	1 152 433	5 375
Santa Margarida	45 527	3 258	58 412	4 150	67 024	4 727	75 144	5 261
Santa Maria de Itabira	38 481	3 728	47 897	4 645	39 992	3 882	46 003	4 470
Santa Maria do Salto	12 428	2 270	14 267	2 600	14 775	2 685	16 530	2 996
Santa Maria do Suaçuí	34 274	2 398	37 897	2 656	40 030	2 809	46 718	3 284

**Tabela 1 - Produto Interno Bruto a preços correntes e Produto Interno Bruto *per capita* segundo as Grandes Regiões, Unidades da Federação e Municípios - 2002-2005**

(continuação)

Grandes Regiões, Unidades da Federação e Municípios	Produto Interno Bruto							
	2002		2003		2004		2005	
	A preços correntes (1 000 R\$)	<i>Per capita</i> (R\$)	A preços correntes (1 000 R\$)	<i>Per capita</i> (R\$)	A preços correntes (1 000 R\$)	<i>Per capita</i> (R\$)	A preços correntes (1 000 R\$)	<i>Per capita</i> (R\$)
<b>Minas Gerais</b>								
Santa Rita de Caldas	51 092	5 503	53 888	5 803	48 524	5 224	61 134	6 580
Santa Rita de Ibitipoca	12 021	3 176	13 434	3 573	14 755	3 949	16 823	4 533
Santa Rita de Jacutinga	17 933	3 418	22 401	4 262	28 602	5 430	30 720	5 820
Santa Rita de Minas	26 797	4 829	25 067	4 598	31 702	5 919	37 207	7 075
Santa Rita do Itueto	21 982	3 633	26 785	4 429	32 205	5 328	35 949	5 952
Santa Rita do Sapucaí	304 675	9 322	337 224	10 144	491 550	14 542	510 091	14 844
Santa Rosa da Serra	11 387	3 575	16 955	5 277	22 748	7 019	27 879	8 528
Santa Vitória	101 821	6 246	130 665	8 027	142 722	8 781	150 113	9 250
Santana da Vargem	51 510	6 677	41 483	5 325	69 850	8 879	57 388	7 224
Santana de Cataguases	9 606	2 901	11 163	3 391	12 145	3 712	13 283	4 083
Santana de Pirapama	27 437	3 249	31 800	3 796	33 704	4 056	38 905	4 720
Santana do Deserto	15 080	3 890	15 510	3 960	16 894	4 269	15 993	4 000
Santana do Garambéu	6 025	2 943	6 766	3 264	7 325	3 491	8 056	3 793
Santana do Jacaré	15 245	3 334	18 246	3 935	20 020	4 259	22 583	4 738
Santana do Manhuaçu	24 893	2 946	28 168	3 359	32 551	3 910	32 995	3 993
Santana do Paraíso	71 704	3 656	76 048	3 767	96 252	4 636	108 346	5 078
Santana do Riacho	8 689	2 266	9 981	2 577	11 451	2 928	13 419	3 398
Santana dos Montes	8 901	2 290	10 574	2 736	10 585	2 756	11 743	3 075
Santo Antônio do Amparo	75 189	4 479	78 796	4 621	93 211	5 382	107 599	6 119
Santo Antônio do Aventureiro	11 903	3 380	13 814	3 920	15 197	4 310	15 836	4 488
Santo Antônio do Gramma	13 853	3 209	15 999	3 727	17 248	4 040	18 996	4 475
Santo Antônio do Itambé	9 844	2 127	12 123	2 610	12 062	2 588	13 796	2 950
Santo Antônio do Jacinto	23 301	1 916	29 261	2 406	28 003	2 301	34 302	2 817
Santo Antônio do Monte	123 370	4 925	149 904	5 839	155 572	5 917	176 976	6 575
Santo Antônio do Retiro	9 983	1 456	11 391	1 642	13 868	1 976	16 388	2 308
Santo Antônio do Rio Abaixo	4 745	2 722	5 056	2 953	5 553	3 305	6 240	3 784
Santo Hipólito	15 279	4 460	21 702	6 381	21 937	6 496	23 093	6 889
Santos Dumont	264 419	5 589	281 426	5 922	336 050	7 041	366 150	7 639
São Bento Abade	16 712	4 100	22 694	5 390	26 126	6 016	25 720	5 745
São Brás do Suaçuí	28 144	8 513	35 198	10 615	62 298	18 736	60 543	18 154
São Domingos das Dores	19 581	3 609	22 533	4 084	23 918	4 263	26 971	4 730
São Domingos do Prata	50 490	2 914	55 215	3 210	61 717	3 614	69 914	4 124
São Félix de Minas	7 629	2 264	8 757	2 624	8 690	2 630	10 727	3 280
São Francisco	97 401	1 836	113 141	2 108	120 978	2 229	140 471	2 559
São Francisco de Paula	24 817	3 736	30 590	4 576	42 537	6 322	44 430	6 561
São Francisco de Sales	36 561	6 808	48 501	8 970	54 738	10 053	54 350	9 913
São Francisco do Glória	14 712	2 673	16 316	3 006	17 344	3 240	20 150	3 818
São Geraldo	25 374	3 306	29 410	3 840	30 711	4 019	36 462	4 781
São Geraldo da Piedade	11 990	2 397	13 634	2 729	14 539	2 914	16 326	3 275
São Geraldo do Baixo	8 170	2 851	10 026	3 497	11 047	3 852	12 323	4 297
São Gonçalo do Abaeté	38 755	7 287	41 485	7 867	48 643	9 304	61 277	11 823
São Gonçalo do Pará	38 850	4 801	51 388	6 313	72 491	8 852	64 501	7 831
São Gonçalo do Rio Abaixo	31 053	3 652	45 010	5 284	71 995	8 436	139 542	16 321
São Gonçalo do Rio Preto	7 355	2 490	7 956	2 697	8 796	2 986	10 068	3 422
São Gonçalo do Sapucaí	131 251	5 686	155 112	6 632	187 004	7 893	203 473	8 479
São Gotardo	173 719	5 808	218 607	7 096	251 080	7 920	276 790	8 490

**Tabela 1 - Produto Interno Bruto a preços correntes e Produto Interno Bruto *per capita* segundo as Grandes Regiões, Unidades da Federação e Municípios - 2002-2005**

(continuação)

Grandes Regiões, Unidades da Federação e Municípios	Produto Interno Bruto							
	2002		2003		2004		2005	
	A preços correntes (1 000 R\$)	<i>Per capita</i> (R\$)	A preços correntes (1 000 R\$)	<i>Per capita</i> (R\$)	A preços correntes (1 000 R\$)	<i>Per capita</i> (R\$)	A preços correntes (1 000 R\$)	<i>Per capita</i> (R\$)
<b>Minas Gerais</b>								
São João Batista do Glória	163 520	25 022	267 880	40 350	335 285	49 723	449 863	65 702
São João da Lagoa	10 068	2 235	11 177	2 458	12 610	2 749	14 576	3 148
São João da Mata	12 525	4 452	13 726	4 840	16 854	5 893	19 406	6 729
São João da Ponte	45 515	1 752	50 970	1 964	56 686	2 186	64 761	2 500
São João das Missões	14 422	1 280	16 474	1 411	18 982	1 571	21 926	1 756
São João del Rei	413 783	5 153	487 035	6 015	577 106	7 070	600 106	7 292
São João do Manhuaçu	37 499	4 059	48 133	5 097	58 713	6 085	64 970	6 592
São João do Manteninha	13 021	2 892	14 735	3 245	15 977	3 489	18 794	4 071
São João do Oriente	21 964	2 558	26 757	3 103	30 064	3 472	34 216	3 935
São João do Pacuí	8 477	2 292	9 975	2 688	10 104	2 712	11 064	2 960
São João do Paraíso	40 079	1 885	50 415	2 360	52 744	2 458	71 441	3 315
São João Evangelista	38 706	2 486	42 944	2 755	45 834	2 937	55 812	3 573
São João Nepomuceno	99 384	4 063	113 022	4 571	123 788	4 953	142 268	5 632
São Joaquim de Bicas	99 073	4 946	104 867	5 049	143 127	6 654	173 361	7 791
São José da Barra	156 405	24 755	259 958	40 479	329 025	50 418	434 209	65 492
São José da Lapa	118 636	6 844	125 822	6 894	162 953	8 501	174 314	8 677
São José da Safira	8 591	2 175	8 979	2 261	9 646	2 416	10 737	2 674
São José da Varginha	34 899	10 328	46 153	13 420	39 020	11 152	48 381	13 590
São José do Alegre	9 996	2 537	11 577	2 898	13 180	3 255	15 200	3 704
São José do Divino	11 375	3 031	13 080	3 526	13 683	3 731	16 041	4 426
São José do Goiabal	13 230	2 219	16 869	2 837	16 109	2 718	18 909	3 201
São José do Jacuri	14 226	2 158	16 022	2 460	17 533	2 724	20 035	3 151
São José do Mantimento	6 540	2 698	7 433	3 045	8 033	3 267	9 005	3 637
São Lourenço	189 190	4 857	214 188	5 388	238 760	5 888	255 441	6 178
São Miguel do Anta	22 224	3 300	25 673	3 792	24 585	3 611	29 662	4 333
São Pedro da União	23 496	4 069	23 323	3 996	40 831	6 923	38 713	6 496
São Pedro do Suaçuí	12 195	2 363	14 279	2 976	14 863	3 350	17 934	4 403
São Pedro dos Ferros	36 663	4 100	44 499	5 042	49 657	5 702	54 902	6 391
São Romão	17 116	2 161	19 867	2 491	24 712	3 078	34 260	4 239
São Roque de Minas	33 457	5 289	43 098	6 813	55 331	8 747	56 753	8 971
São Sebastião da Bela Vista	23 562	5 308	25 979	5 787	29 964	6 602	35 665	7 770
São Sebastião da Vargem Alegre	7 594	2 815	9 249	3 367	10 409	3 723	13 753	4 834
São Sebastião do Anta	13 961	2 774	14 278	2 782	17 597	3 363	25 926	4 861
São Sebastião do Maranhão	19 306	1 715	20 740	1 866	23 028	2 097	26 214	2 418
São Sebastião do Oeste	30 433	6 717	36 430	8 124	41 480	9 347	48 442	11 030
São Sebastião do Paraíso	424 295	6 956	450 386	7 259	556 878	8 826	576 972	8 994
São Sebastião do Rio Preto	4 223	2 510	4 650	2 828	5 418	3 373	6 285	4 008
São Sebastião do Rio Verde	6 456	3 187	7 417	3 627	8 073	3 910	9 424	4 522
São Thomé das Letras	21 196	3 338	31 097	4 854	36 655	5 671	39 368	6 038
São Tiago	51 072	4 902	70 784	6 750	52 821	5 005	54 024	5 086
São Tomás de Aquino	41 637	5 622	38 330	5 148	59 631	7 965	52 878	7 025
São Vicente de Minas	26 835	4 206	33 988	5 256	34 092	5 204	41 584	6 265
Sapucaí-Mirim	19 364	3 342	22 484	3 793	24 743	4 082	27 129	4 379
Sardoá	11 785	2 395	12 298	2 471	14 760	2 931	15 641	3 072
Sarzedo	100 611	5 135	106 891	5 213	99 631	4 653	113 318	5 075
Sem-Peixe	7 235	2 456	8 480	2 967	9 003	3 250	9 668	3 605

**Tabela 1 - Produto Interno Bruto a preços correntes e Produto Interno Bruto *per capita* segundo as Grandes Regiões, Unidades da Federação e Municípios - 2002-2005**

(continuação)

Grandes Regiões, Unidades da Federação e Municípios	Produto Interno Bruto							
	2002		2003		2004		2005	
	A preços correntes (1 000 R\$)	<i>Per capita</i> (R\$)	A preços correntes (1 000 R\$)	<i>Per capita</i> (R\$)	A preços correntes (1 000 R\$)	<i>Per capita</i> (R\$)	A preços correntes (1 000 R\$)	<i>Per capita</i> (R\$)
<b>Minas Gerais</b>								
Senador Amaral	21 704	4 000	24 069	4 341	24 152	4 266	27 841	4 818
Senador Cortes	6 622	3 240	7 757	3 764	8 118	3 906	9 411	4 490
Senador Firmino	17 054	2 545	20 429	3 031	26 101	3 849	30 378	4 453
Senador José Bento	10 981	4 438	12 680	5 044	16 530	6 470	17 300	6 666
Senador Modestino Gonçalves	11 849	2 298	12 808	2 491	14 270	2 782	16 282	3 183
Senhora de Oliveira	13 897	2 395	16 158	2 755	18 355	3 097	20 496	3 422
Senhora do Porto	7 688	2 217	8 889	2 579	9 493	2 770	10 961	3 218
Senhora dos Remédios	23 778	2 352	24 819	2 447	27 617	2 714	31 139	3 050
Sericita	21 133	2 950	20 477	2 831	24 492	3 354	31 904	4 328
Seritinga	6 434	3 693	7 206	4 132	7 966	4 562	9 315	5 332
Serra Azul de Minas	7 753	1 807	9 094	2 102	9 635	2 208	10 905	2 479
Serra da Saudade	4 713	5 362	5 896	6 692	6 452	7 299	7 049	7 956
Serra do Salitre	95 036	9 704	97 570	9 803	123 568	12 221	122 165	11 894
Serra dos Aimorés	28 136	3 704	30 558	4 149	36 574	5 127	44 301	6 418
Serrania	36 899	4 820	39 437	5 111	52 032	6 692	46 204	5 897
Serranópolis de Minas	7 438	1 879	7 773	1 980	8 728	2 241	10 494	2 716
Serranos	7 182	3 451	8 599	4 124	9 019	4 317	10 380	4 960
Serro	50 242	2 338	57 849	2 668	64 789	2 963	73 714	3 342
Sete Lagoas	1 429 989	7 273	1 737 512	8 635	2 638 383	12 818	2 799 165	13 300
Setubinha	13 337	1 420	15 160	1 607	18 222	1 923	21 184	2 227
Silveirânia	6 942	3 208	7 971	3 666	8 383	3 837	9 697	4 418
Silvianópolis	30 470	5 196	33 899	5 778	38 391	6 540	41 430	7 053
Simão Pereira	10 998	4 403	12 231	4 883	13 602	5 415	15 212	6 037
Simonésia	49 617	2 912	48 025	2 808	75 191	4 379	74 845	4 343
Sobralia	17 103	2 792	19 267	3 178	20 538	3 423	22 617	3 809
Soledade de Minas	16 399	3 142	18 702	3 566	19 665	3 731	24 492	4 624
Tabuleiro	13 220	2 853	14 987	3 219	15 479	3 307	17 497	3 720
Taiobeiras	66 891	2 346	76 582	2 643	84 563	2 872	100 657	3 366
Taparuba	8 485	2 546	10 161	3 010	10 844	3 173	12 562	3 630
Tapira	123 359	35 975	152 938	44 087	200 564	57 157	162 709	45 847
Tapiraí	15 520	8 612	16 756	9 499	20 026	11 602	23 790	14 102
Taquaraçu de Minas	11 046	3 136	12 577	3 559	19 418	5 476	18 629	5 234
Tarumirim	33 360	2 478	37 803	2 895	40 532	3 202	45 877	3 744
Teixeiras	31 016	2 704	35 372	3 050	39 545	3 372	44 679	3 769
Teófilo Otoni	511 863	3 978	567 456	4 420	631 645	4 931	723 155	5 658
Timóteo	1 070 537	14 224	1 273 727	16 595	1 862 745	23 808	1 842 089	23 103
Tiradentes	26 644	4 369	32 002	5 136	50 081	7 869	49 257	7 580
Tiros	34 879	4 803	54 436	7 624	57 205	8 150	64 763	9 390
Tocantins	52 902	3 385	59 342	3 739	65 904	4 089	75 029	4 585
Tocos do Moji	11 301	2 892	12 352	3 133	18 115	4 556	21 108	5 264
Toledo	17 310	3 216	20 058	3 684	22 723	4 125	24 366	4 373
Tombos	33 368	2 737	38 538	3 106	38 283	3 034	43 696	3 405
Três Corações	581 930	8 601	734 351	10 706	882 049	12 687	943 123	13 386
Três Marias	431 467	17 836	547 063	22 388	708 555	28 709	839 280	33 670
Três Pontas	330 631	6 296	333 448	6 279	434 423	8 092	433 855	7 993
Tumiritinga	14 294	2 402	17 073	2 846	18 652	3 085	20 827	3 418

**Tabela 1 - Produto Interno Bruto a preços correntes e Produto Interno Bruto *per capita* segundo as Grandes Regiões, Unidades da Federação e Municípios - 2002-2005**

(continuação)

Grandes Regiões, Unidades da Federação e Municípios	Produto Interno Bruto							
	2002		2003		2004		2005	
	A preços correntes (1 000 R\$)	<i>Per capita</i> (R\$)	A preços correntes (1 000 R\$)	<i>Per capita</i> (R\$)	A preços correntes (1 000 R\$)	<i>Per capita</i> (R\$)	A preços correntes (1 000 R\$)	<i>Per capita</i> (R\$)
<b>Minas Gerais</b>								
Tupaciguara	163 946	7 008	194 367	8 270	208 993	8 852	208 269	8 781
Turmalina	35 502	2 192	43 752	2 682	47 791	2 908	58 646	3 543
Turvolândia	27 315	6 194	30 746	6 869	37 268	8 205	41 848	9 082
Ubá	438 576	4 852	508 968	5 503	612 147	6 472	678 434	7 017
Ubaí	21 451	1 997	24 097	2 246	24 431	2 280	29 109	2 720
Ubaporanga	32 720	2 699	33 647	2 736	40 997	3 287	51 332	4 060
Uberaba	2 997 928	11 318	3 850 349	14 264	4 121 670	14 989	4 155 078	14 836
Uberlândia	6 433 188	11 919	7 630 329	13 751	8 515 683	14 939	9 190 673	15 704
Umburatiba	9 602	3 368	10 397	3 657	10 681	3 768	12 306	4 355
Unai	597 033	8 241	765 914	10 435	846 983	11 393	893 192	11 862
União de Minas	39 395	8 221	52 208	10 760	57 437	11 691	59 580	11 978
Uruana de Minas	13 509	4 003	23 304	6 816	27 161	7 843	28 935	8 251
Urucânia	46 477	4 497	50 443	4 888	59 832	5 807	64 746	6 293
Urucuia	24 898	2 407	47 319	4 452	50 841	4 658	39 297	3 508
Vargem Alegre	15 151	2 210	16 973	2 432	19 631	2 765	21 822	3 021
Vargem Bonita	10 646	4 879	12 254	5 647	15 753	7 300	16 924	7 886
Vargem Grande do Rio Pardo	8 281	1 780	14 199	3 003	10 346	2 154	12 333	2 527
Varginha	1 241 363	10 792	1 399 206	11 919	1 618 789	13 517	1 927 546	15 781
Varjão de Minas	41 490	8 423	41 879	8 351	57 595	11 284	69 613	13 405
Várzea da Palma	260 304	8 072	330 650	10 177	444 437	13 580	447 177	13 564
Varzelândia	38 946	1 988	41 426	2 096	47 778	2 397	51 176	2 546
Vazante	120 102	6 333	161 663	8 518	187 895	9 892	209 137	11 002
Verdelândia	25 487	3 445	28 180	3 765	31 501	4 161	37 844	4 942
Veredinha	13 033	2 419	17 564	3 229	14 256	2 597	14 958	2 700
Veríssimo	30 537	10 825	37 439	13 366	58 364	20 994	57 437	20 818
Vermelho Novo	12 887	2 767	14 001	2 985	18 250	3 863	23 602	4 962
Vespasiano	609 779	7 209	681 530	7 762	619 003	6 802	662 261	7 028
Viçosa	276 884	4 034	326 752	4 659	367 872	5 136	416 952	5 702
Vieiras	10 153	2 540	12 970	3 231	14 028	3 479	16 591	4 096
Virgem da Lapa	25 215	1 854	29 127	2 146	32 593	2 407	34 881	2 581
Virgínia	30 516	3 490	36 048	4 114	35 761	4 073	41 815	4 752
Virginópolis	26 943	2 575	31 100	3 013	33 637	3 304	38 981	3 884
Virgolândia	12 899	2 183	14 177	2 433	15 813	2 751	18 400	3 247
Visconde do Rio Branco	226 922	6 716	269 470	7 866	322 599	9 290	349 588	9 933
Volta Grande	18 668	3 711	21 985	4 333	24 024	4 694	26 598	5 153
Wenceslau Braz	7 447	2 835	8 187	3 101	9 176	3 460	10 136	3 805
<b>Espírito Santo</b>	<b>26 756 050</b>	<b>8 258</b>	<b>31 063 717</b>	<b>9 425</b>	<b>40 217 397</b>	<b>11 998</b>	<b>47 190 914</b>	<b>13 846</b>
Afonso Cláudio	125 792	3 830	132 957	4 019	137 651	4 131	156 761	4 671
Água Doce do Norte	37 859	2 966	47 865	3 748	55 588	4 351	63 969	5 005
Águia Branca	40 020	4 197	44 342	4 662	49 556	5 224	64 790	6 848
Alegre	108 514	3 382	131 479	4 079	142 891	4 413	154 977	4 765
Alfredo Chaves	45 542	3 278	57 447	4 102	63 054	4 468	75 526	5 310
Alto Rio Novo	23 649	3 471	26 798	3 968	31 514	4 707	32 619	4 916
Anchieta	520 714	25 533	562 485	26 948	901 943	42 242	1 353 481	61 990
Apiacá	25 064	3 216	31 706	4 032	31 799	4 009	33 203	4 149



**Tabela 1 - Produto Interno Bruto a preços correntes e Produto Interno Bruto *per capita* segundo as Grandes Regiões, Unidades da Federação e Municípios - 2002-2005**

(continuação)

Grandes Regiões, Unidades da Federação e Municípios	Produto Interno Bruto							
	2002		2003		2004		2005	
	A preços correntes (1 000 R\$)	<i>Per capita</i> (R\$)	A preços correntes (1 000 R\$)	<i>Per capita</i> (R\$)	A preços correntes (1 000 R\$)	<i>Per capita</i> (R\$)	A preços correntes (1 000 R\$)	<i>Per capita</i> (R\$)
<b>Espírito Santo</b>								
Aracruz	1 350 984	19 826	1 844 028	26 525	1 821 966	25 698	2 377 700	32 894
Atilio Vivacqua	48 410	5 499	55 718	6 196	70 293	7 658	84 345	9 003
Baixo Guandu	122 972	4 389	135 210	4 812	143 038	5 076	157 650	5 579
Barra de São Francisco	139 248	3 652	176 921	4 614	210 233	5 453	251 772	6 495
Boa Esperança	68 467	4 925	76 352	5 458	90 925	6 459	112 967	7 975
Bom Jesus do Norte	34 245	3 571	40 109	4 122	46 701	4 730	49 885	4 980
Brejetuba	77 184	6 324	64 541	5 202	85 647	6 791	89 991	7 022
Cachoeiro de Itapemirim	1 150 035	6 253	1 350 205	7 202	1 608 807	8 422	1 747 358	8 979
Cariacica	1 539 058	4 546	1 732 842	5 034	2 078 873	5 943	2 411 206	6 783
Castelo	142 631	4 239	175 889	5 173	236 413	6 882	243 234	7 009
Colatina	693 304	6 500	786 901	7 290	903 559	8 272	1 064 547	9 633
Conceição da Barra	276 895	9 995	255 120	9 054	363 997	12 703	429 591	14 746
Conceição do Castelo	53 702	4 874	55 572	5 024	65 426	5 893	74 417	6 677
Divino de São Lourenço	16 130	3 209	19 187	3 756	23 962	4 617	25 575	4 851
Domingos Martins	144 512	4 538	184 133	5 691	208 033	6 331	227 880	6 829
Dores do Rio Preto	25 901	4 014	32 221	4 914	35 404	5 314	39 689	5 866
Ecoporanga	97 508	4 089	113 077	4 752	106 040	4 465	142 849	6 029
Fundão	77 368	5 600	83 453	5 906	115 089	7 966	116 968	7 921
Governador Lindenberg	42 686	4 448	49 586	5 106	59 593	6 065	67 706	6 810
Guaçuí	106 270	4 009	128 926	4 792	142 165	5 207	142 232	5 134
Guarapari	447 449	4 658	500 931	5 056	589 575	5 775	613 349	5 835
Ibatiba	75 336	3 719	72 502	3 507	88 088	4 178	107 024	4 978
Ibiraçu	82 856	8 002	90 829	8 702	135 060	12 836	133 869	12 623
Ibitirama	28 627	2 964	37 187	3 782	44 610	4 457	47 033	4 617
Iconha	60 243	5 081	71 520	5 958	92 139	7 582	123 576	10 046
Irupi	50 036	4 725	50 925	4 768	63 989	5 939	70 175	6 458
Itaguaçu	73 897	4 989	85 926	5 753	104 855	6 962	122 248	8 051
Itapemirim	150 889	5 043	198 821	6 492	246 775	7 876	318 117	9 928
Itarana	45 668	3 896	56 091	4 738	58 279	4 875	60 385	5 003
Íluna	114 874	4 252	114 555	4 186	156 346	5 640	135 040	4 809
Jaguaré	191 612	9 460	184 809	9 000	299 797	14 402	363 949	17 250
Jerônimo Monteiro	33 436	3 166	41 660	3 891	45 828	4 223	48 611	4 420
João Neiva	95 814	6 054	114 079	7 115	153 711	9 466	274 018	16 661
Laranja da Terra	37 024	3 360	43 304	3 917	42 369	3 822	47 816	4 300
Linhares	866 217	7 426	934 948	7 907	1 250 344	10 435	1 432 525	11 798
Mantenópolis	36 190	3 092	42 074	3 656	47 293	4 181	53 144	4 781
Marataízes	114 447	3 479	135 865	4 021	156 254	4 504	171 064	4 806
Marechal Floriano	81 133	6 264	94 491	7 129	108 027	7 970	136 413	9 844
Marilândia	41 043	4 029	53 271	5 176	56 359	5 421	61 905	5 896
Mimoso do Sul	113 379	4 228	125 605	4 641	137 313	5 029	153 600	5 575
Montanha	85 443	5 022	108 466	6 412	328 321	19 523	313 632	18 760
Mucurici	29 734	4 921	35 280	5 786	30 467	4 952	29 504	4 752
Muniz Freire	77 559	3 966	85 938	4 407	87 643	4 506	89 453	4 612
Muqui	40 972	2 994	48 668	3 555	53 526	3 908	60 975	4 450
Nova Venécia	231 892	5 268	258 297	5 815	271 041	6 048	304 576	6 737
Pancas	60 020	2 967	75 299	3 735	80 676	4 015	89 711	4 480

**Tabela 1 - Produto Interno Bruto a preços correntes e Produto Interno Bruto *per capita* segundo as Grandes Regiões, Unidades da Federação e Municípios - 2002-2005**

(continuação)

Grandes Regiões, Unidades da Federação e Municípios	Produto Interno Bruto							
	2002		2003		2004		2005	
	A preços correntes (1 000 R\$)	<i>Per capita</i> (R\$)	A preços correntes (1 000 R\$)	<i>Per capita</i> (R\$)	A preços correntes (1 000 R\$)	<i>Per capita</i> (R\$)	A preços correntes (1 000 R\$)	<i>Per capita</i> (R\$)
<b>Espírito Santo</b>								
Pedro Canário	93 570	4 227	110 484	4 975	131 371	5 897	138 028	6 177
Pinheiros	156 145	7 323	185 346	8 691	328 770	15 416	299 153	14 026
Piúma	66 557	4 014	74 245	4 314	83 203	4 664	92 135	4 989
Ponto Belo	22 916	3 603	27 179	4 247	23 030	3 578	26 350	4 070
Presidente Kennedy	81 081	8 455	319 098	33 226	183 575	19 087	285 295	29 623
Rio Bananal	76 225	4 597	84 751	5 080	100 033	5 960	111 204	6 586
Rio Novo do Sul	42 718	3 672	50 222	4 264	55 340	4 642	65 844	5 457
Santa Leopoldina	48 862	3 803	60 200	4 631	146 462	11 137	138 485	10 410
Santa Maria de Jetibá	131 972	4 348	202 503	6 537	211 892	6 706	299 031	9 280
Santa Teresa	99 783	4 787	120 655	5 764	157 691	7 502	164 271	7 782
São Domingos do Norte	31 977	4 074	35 445	4 448	41 889	5 180	50 271	6 125
São Gabriel da Palha	121 770	4 451	138 717	5 014	164 692	5 889	199 137	7 043
São José do Calçado	52 898	5 010	61 465	5 804	68 590	6 458	63 086	5 922
São Mateus	471 045	4 942	513 388	5 280	670 193	6 761	739 486	7 318
São Roque do Canaã	51 535	4 839	57 747	5 372	59 602	5 494	59 536	5 438
Serra	3 966 928	11 346	4 689 794	12 998	6 834 221	18 372	7 230 790	18 869
Sooretama	100 876	5 189	120 588	6 059	181 218	8 899	189 560	9 101
Vargem Alta	82 556	4 436	106 480	5 577	131 515	6 717	151 833	7 567
Venda Nova do Imigrante	88 493	5 100	114 969	6 453	137 959	7 546	140 578	7 497
Viana	370 468	6 591	513 533	8 964	513 950	8 805	665 178	11 187
Vila Pavão	41 216	4 912	45 557	5 413	51 955	6 156	71 683	8 469
Vila Valério	53 806	3 823	68 171	4 817	84 620	5 947	99 978	6 988
Vila Velha	2 491 908	6 752	2 981 023	7 884	3 629 810	9 374	3 761 758	9 492
Vitória	7 610 288	25 205	8 325 744	27 233	11 666 971	37 695	14 993 650	47 855
<b>Rio de Janeiro</b>	<b>171 371 993</b>	<b>11 543</b>	<b>188 014 960</b>	<b>12 514</b>	<b>222 945 041</b>	<b>14 664</b>	<b>246 936 060</b>	<b>16 052</b>
Angra dos Reis	1 516 180	11 761	1 600 022	12 055	2 534 119	18 562	2 445 627	17 426
Aperibé	40 353	4 743	49 250	5 660	50 429	5 671	53 775	5 918
Araruama	523 676	5 842	575 059	6 229	647 511	6 816	721 957	7 389
Areal	82 871	7 981	93 869	8 877	107 018	9 941	119 072	10 867
Armação dos Búzios	443 592	21 737	581 868	27 351	660 885	29 850	947 369	41 170
Arraial do Cabo	216 038	8 632	218 009	8 555	234 675	9 049	254 456	9 642
Barra do Pirai	641 580	7 037	713 586	7 737	842 754	9 035	890 151	9 436
Barra Mansa	1 667 865	9 649	1 967 650	11 330	2 196 048	12 585	2 476 392	14 124
Belford Roxo	2 210 723	4 852	2 315 349	4 990	2 793 475	5 914	2 989 323	6 219
Bom Jardim	124 542	5 361	129 111	5 503	148 542	6 271	149 849	6 265
Bom Jesus do Itabapoana	200 737	5 778	235 187	6 688	253 857	7 132	289 899	8 047
Cabo Frio	1 850 790	13 044	2 211 957	14 964	2 800 457	18 216	4 553 545	28 516
Cachoeiras de Macacu	294 013	5 772	406 491	7 836	564 624	10 690	533 915	9 931
Cambuci	77 179	5 299	80 512	5 544	96 145	6 639	97 733	6 769
Campos dos Goytacazes	7 859 426	18 902	9 502 410	22 664	10 958 387	25 923	16 116 180	37 813
Cantagalo	305 895	15 114	306 244	15 013	363 178	17 667	402 452	19 426
Carapebus	195 254	20 525	228 954	23 526	280 130	28 151	334 785	32 919
Cardoso Moreira	56 306	4 492	60 403	4 828	65 071	5 211	70 714	5 673
Carmo	109 032	7 028	123 313	7 904	140 592	8 961	169 449	10 740
Casimiro de Abreu	305 919	12 732	334 008	13 487	405 667	15 907	947 852	36 118

**Tabela 1 - Produto Interno Bruto a preços correntes e Produto Interno Bruto *per capita* segundo as Grandes Regiões, Unidades da Federação e Municípios - 2002-2005**

(continuação)

Grandes Regiões, Unidades da Federação e Municípios	Produto Interno Bruto							
	2002		2003		2004		2005	
	A preços correntes (1 000 R\$)	<i>Per capita</i> (R\$)	A preços correntes (1 000 R\$)	<i>Per capita</i> (R\$)	A preços correntes (1 000 R\$)	<i>Per capita</i> (R\$)	A preços correntes (1 000 R\$)	<i>Per capita</i> (R\$)
<b>Rio de Janeiro</b>								
Comendador Levy Gasparian	64 250	7 866	76 571	9 267	94 266	11 277	101 205	11 970
Conceição de Macabu	90 763	4 761	98 110	5 092	109 857	5 643	111 943	5 690
Cordeiro	100 373	5 246	105 152	5 436	120 711	6 174	129 982	6 577
Duas Barras	54 775	5 234	62 175	5 911	69 620	6 587	70 948	6 679
Duque de Caxias	11 401 702	14 140	14 284 935	17 452	16 883 448	20 325	18 309 545	21 722
Engenheiro Paulo de Frontin	68 756	5 638	83 165	6 814	82 795	6 777	92 303	7 548
Guapimirim	213 020	5 223	246 335	5 879	278 478	6 473	300 325	6 804
Iguaba Grande	99 368	5 757	114 395	6 315	137 101	7 228	141 082	7 293
Itaboraí	974 162	4 859	1 040 241	5 059	1 189 326	5 644	1 246 066	5 772
Itaguaí	1 396 884	15 992	1 497 337	16 739	2 791 493	30 491	2 508 975	26 788
Italva	64 728	5 145	70 787	5 634	79 541	6 339	81 386	6 495
Itaocara	139 800	6 072	149 237	6 480	171 742	7 454	184 890	8 022
Itaperuna	565 341	6 336	710 888	7 880	775 913	8 508	831 811	9 023
Itatiaia	422 356	15 512	386 479	13 702	782 417	26 809	917 162	30 402
Japeri	291 146	3 297	314 715	3 486	346 398	3 755	397 233	4 215
Laje do Muriaé	36 152	4 498	40 373	4 992	47 589	5 848	50 281	6 141
Macaé	3 140 249	21 897	3 787 661	25 638	4 626 945	30 428	5 630 733	36 000
Macuco	33 555	7 141	39 924	8 632	47 980	10 540	51 522	11 505
Magé	1 013 866	4 652	1 019 622	4 578	1 134 353	4 987	1 240 884	5 343
Mangaratiba	199 635	7 420	229 867	8 301	274 548	9 640	302 022	10 318
Maricá	470 886	5 513	534 564	6 019	599 011	6 495	667 074	6 974
Mendes	92 024	5 262	98 305	5 596	107 971	6 119	114 712	6 473
Mesquita	724 127	4 174	790 739	4 480	899 239	5 009	993 326	5 442
Miguel Pereira	152 027	6 037	167 588	6 525	184 877	7 060	200 400	7 507
Miracema	131 670	4 765	143 402	5 148	156 612	5 578	170 759	6 034
Natividade	80 926	5 301	86 602	5 653	95 247	6 195	103 235	6 691
Nilópolis	808 978	5 306	844 350	5 556	925 462	6 110	1 004 996	6 657
Niterói	5 144 989	11 037	5 738 662	12 242	6 918 318	14 676	6 884 677	14 523
Nova Friburgo	1 410 210	8 047	1 558 708	8 859	1 670 902	9 458	1 782 611	10 049
Nova Iguaçu	4 419 987	5 597	4 625 723	5 758	5 195 608	6 358	5 764 270	6 937
Paracambi	229 369	5 509	248 062	5 893	265 557	6 241	280 434	6 520
Paraíba do Sul	226 364	5 893	249 607	6 432	268 628	6 853	298 985	7 551
Parati	178 230	5 720	198 822	6 254	225 389	6 951	243 716	7 371
Paty do Alferes	124 174	4 770	133 993	5 063	153 793	5 717	157 802	5 773
Petrópolis	2 545 109	8 614	2 655 172	8 881	2 974 875	9 835	3 126 961	10 219
Pinheiral	88 684	4 253	96 915	4 530	108 492	4 947	116 565	5 186
Piraí	409 576	17 815	525 024	22 501	656 643	27 735	818 032	34 055
Porciúncula	83 009	5 076	100 983	6 117	150 502	9 030	172 175	10 235
Porto Real	974 880	73 058	1 358 854	98 219	2 130 177	148 693	2 588 985	174 695
Quatis	60 555	5 362	68 419	5 941	134 625	11 469	118 461	9 905
Queimados	777 902	6 047	796 176	6 065	883 884	6 602	933 772	6 840
Quissamã	787 551	53 960	995 746	66 574	1 132 716	73 942	1 489 799	94 995
Resende	1 740 241	15 756	2 341 047	20 760	3 121 257	27 121	3 786 140	32 246
Rio Bonito	362 656	7 112	494 104	9 594	648 557	12 469	675 097	12 852
Rio Claro	83 265	4 908	91 736	5 317	99 001	5 643	105 926	5 940
Rio das Flores	45 806	5 753	200 357	24 751	227 797	27 689	249 237	29 810

**Tabela 1 - Produto Interno Bruto a preços correntes e Produto Interno Bruto *per capita* segundo as Grandes Regiões, Unidades da Federação e Municípios - 2002-2005**

(continuação)

Grandes Regiões, Unidades da Federação e Municípios	Produto Interno Bruto							
	2002		2003		2004		2005	
	A preços correntes (1 000 R\$)	<i>Per capita</i> (R\$)	A preços correntes (1 000 R\$)	<i>Per capita</i> (R\$)	A preços correntes (1 000 R\$)	<i>Per capita</i> (R\$)	A preços correntes (1 000 R\$)	<i>Per capita</i> (R\$)
<b>Rio de Janeiro</b>								
Rio das Ostras	2 177 506	52 287	2 521 974	57 711	2 901 538	63 415	4 513 353	94 384
Rio de Janeiro	90 939 540	15 242	95 680 944	15 923	112 586 665	18 605	118 979 752	19 524
Santa Maria Madalena	56 688	5 467	60 502	5 859	69 141	6 723	71 086	6 941
Santo Antônio de Pádua	233 612	5 805	257 472	6 302	281 877	6 798	308 042	7 321
São Fidélis	187 554	5 012	206 415	5 479	270 426	7 131	315 129	8 255
São Francisco de Itabapoana	213 899	4 931	236 374	5 340	272 224	6 031	301 903	6 560
São Gonçalo	5 081 656	5 505	5 306 493	5 671	5 928 052	6 252	6 379 169	6 639
São João da Barra	188 481	6 706	451 113	15 955	572 503	20 130	657 304	22 975
São João de Meriti	2 290 201	5 019	2 351 563	5 124	2 564 335	5 555	2 791 700	6 012
São José de Ubá	33 380	5 105	36 396	5 524	44 347	6 680	52 752	7 886
São José do Vale do Rio Preto	99 413	4 880	106 740	5 131	120 129	5 658	130 966	6 046
São Pedro da Aldeia	355 955	5 155	384 096	5 384	427 733	5 809	470 585	6 158
São Sebastião do Alto	40 425	4 723	47 561	5 516	50 736	5 843	54 363	6 215
Sapucaia	138 240	7 831	145 735	8 165	165 811	9 189	171 037	9 377
Saquarema	306 852	5 417	333 978	5 729	382 966	6 389	460 905	7 483
Seropédica	331 737	4 757	360 744	5 045	377 299	5 150	420 486	5 604
Silva Jardim	97 652	4 406	107 265	4 764	124 267	5 434	133 621	5 754
Sumidouro	88 482	6 094	90 876	6 201	124 255	8 401	126 714	8 489
Tanguá	129 295	4 680	151 798	5 375	151 044	5 234	169 044	5 734
Teresópolis	1 117 628	7 812	1 229 419	8 477	1 499 382	10 200	1 596 477	10 717
Trajano de Moraes	46 457	4 709	51 483	5 255	57 458	5 906	58 158	6 020
Três Rios	621 625	8 434	711 060	9 559	728 217	9 702	796 288	10 513
Valença	407 587	6 004	441 073	6 438	472 761	6 839	512 093	7 341
Varre-Sai	34 622	4 294	40 116	4 925	48 645	5 913	55 522	6 682
Vassouras	197 449	6 121	222 044	6 817	236 434	7 189	245 457	7 392
Volta Redonda	4 710 009	18 968	5 246 845	20 923	6 363 568	25 130	7 051 218	27 577
<b>São Paulo</b>	<b>511 735 918</b>	<b>13 259</b>	<b>579 846 916</b>	<b>14 788</b>	<b>643 487 492</b>	<b>16 158</b>	<b>727 052 824</b>	<b>17 977</b>
Adamantina	261 811	7 723	305 012	8 955	310 265	9 067	349 373	10 163
Adolfo	37 118	9 763	41 274	10 723	47 172	12 111	47 661	12 091
Aguai	259 663	8 777	296 097	9 828	440 413	14 358	410 004	13 132
Águas da Prata	54 275	7 479	59 910	8 199	77 288	10 507	51 928	7 012
Águas de Lindóia	92 527	5 317	99 441	5 562	104 776	5 729	120 173	6 404
Águas de Santa Bárbara	42 327	7 550	41 572	7 221	47 286	8 005	46 756	7 718
Águas de São Pedro	29 084	15 023	31 922	16 312	34 027	17 203	37 068	18 534
Agudos	351 680	10 610	406 750	12 176	414 255	12 305	503 263	14 834
Alambari	23 296	6 212	28 615	7 550	34 298	8 958	41 507	10 728
Alfredo Marcondes	18 293	4 870	20 048	5 305	21 410	5 631	23 174	6 059
Altair	71 740	19 851	85 059	23 329	90 464	24 589	93 383	25 157
Altinópolis	150 401	9 395	154 343	9 517	189 951	11 565	219 850	13 218
Alto Alegre	29 652	7 215	31 067	7 669	33 598	8 418	32 338	8 226
Alumínio	498 808	31 810	687 876	43 399	1 178 662	73 579	1 270 431	78 475
Álvares Florence	28 127	6 852	31 337	7 791	39 842	10 115	48 067	12 466
Álvares Machado	103 169	4 344	112 723	4 662	121 802	4 949	133 587	5 335
Álvaro de Carvalho	17 192	3 917	19 003	4 223	23 064	5 003	26 063	5 522
Alvinlândia	12 482	4 272	14 224	4 814	17 702	5 922	19 292	6 384

**Tabela 1 - Produto Interno Bruto a preços correntes e Produto Interno Bruto *per capita* segundo as Grandes Regiões, Unidades da Federação e Municípios - 2002-2005**

(continuação)

Grandes Regiões, Unidades da Federação e Municípios	Produto Interno Bruto							
	2002		2003		2004		2005	
	A preços correntes (1 000 R\$)	<i>Per capita</i> (R\$)	A preços correntes (1 000 R\$)	<i>Per capita</i> (R\$)	A preços correntes (1 000 R\$)	<i>Per capita</i> (R\$)	A preços correntes (1 000 R\$)	<i>Per capita</i> (R\$)
<b>São Paulo</b>								
Americana	3 101 708	16 252	3 584 667	18 468	4 186 971	21 217	4 318 740	21 528
Américo Brasiliense	288 184	9 403	372 342	11 792	266 796	8 208	355 248	10 624
Américo de Campos	28 519	5 097	31 164	5 569	38 840	6 941	38 298	6 843
Amparo	682 041	10 798	809 741	12 603	1 015 871	15 549	1 145 373	17 244
Analândia	45 636	12 192	45 897	12 056	51 673	13 352	54 874	13 949
Andradina	575 630	10 288	531 466	9 446	610 263	10 787	569 506	10 012
Angatuba	136 143	6 843	170 349	8 463	205 863	10 110	203 616	9 885
Anhembi	37 304	7 736	47 708	9 669	61 225	12 131	59 948	11 618
Anhumas	18 635	5 386	21 805	6 268	22 915	6 551	23 429	6 662
Aparecida	184 564	5 217	200 306	5 632	220 259	6 160	252 742	7 032
Aparecida d'Oeste	28 963	5 925	30 287	6 220	32 212	6 642	33 428	6 918
Apiáí	170 200	6 225	155 295	5 666	153 204	5 575	161 434	5 859
Araçariguama	218 009	17 625	291 447	22 686	364 296	27 341	432 138	31 305
Araçatuba	1 432 851	8 232	1 551 132	8 816	1 704 382	9 585	1 880 495	10 464
Araçoiaba da Serra	111 532	5 229	126 756	5 781	137 122	6 089	159 330	6 892
Aramina	37 206	7 495	44 035	8 732	42 690	8 335	44 349	8 527
Arandu	28 673	4 630	32 271	5 169	35 542	5 648	38 520	6 072
Arapeí	9 603	3 542	11 456	4 169	11 753	4 222	13 784	4 886
Araraquara	2 098 215	11 093	2 314 522	12 069	2 304 171	11 853	2 758 459	14 000
Araras	1 299 891	11 925	1 487 171	13 411	1 480 473	13 127	1 636 205	14 267
Arco-Íris	22 892	10 326	26 987	12 053	35 807	15 844	36 915	16 184
Arealva	56 454	7 686	57 858	7 835	63 262	8 520	65 319	8 750
Areias	16 612	4 501	21 453	5 758	21 375	5 682	25 097	6 608
Areiópolis	44 626	4 298	54 893	5 269	53 384	5 108	63 594	6 064
Ariranha	221 440	27 868	320 785	39 457	223 654	26 901	413 938	48 704
Artur Nogueira	254 807	6 869	230 713	5 968	248 848	6 187	298 623	7 146
Arujá	588 857	9 007	650 471	9 592	818 308	11 649	934 992	12 862
Aspásia	12 546	6 844	13 608	7 469	12 071	6 665	14 146	7 859
Assis	670 430	7 405	759 102	8 267	836 980	8 988	874 887	9 266
Atibaia	973 480	8 217	1 142 764	9 422	1 296 403	10 446	1 461 408	11 513
Auriflama	87 359	6 364	93 458	6 766	103 738	7 465	106 889	7 645
Avai	27 639	6 032	31 760	6 939	37 833	8 277	37 871	8 294
Avanhandava	49 711	5 478	62 697	6 836	66 301	7 154	74 476	7 953
Avaré	475 031	5 873	570 500	6 905	622 993	7 385	670 858	7 791
Bady Bassitt	120 518	9 113	101 576	7 316	131 151	9 018	190 094	12 503
Balbinos	9 661	7 215	10 357	7 672	11 335	8 334	12 372	9 024
Bálsamo	47 881	6 382	62 998	8 324	68 997	9 040	71 235	9 256
Bananal	43 973	4 443	48 573	4 872	51 060	5 085	71 375	7 058
Barão de Antonina	15 799	5 793	17 309	6 411	18 404	6 882	17 038	6 437
Barbosa	26 181	4 386	30 510	5 068	30 473	5 019	29 546	4 825
Bariri	239 440	8 177	266 291	8 967	289 653	9 619	332 629	10 895
Barra Bonita	430 565	11 693	383 917	10 280	472 847	12 486	546 003	14 220
Barra do Chapéu	13 892	2 879	16 140	3 350	18 403	3 826	20 610	4 292
Barra do Turvo	20 585	2 453	22 042	2 593	21 236	2 466	28 833	3 305
Barretos	976 414	9 181	1 088 655	10 145	1 186 383	10 957	1 294 308	11 849
Barrinha	114 981	4 466	152 277	5 779	153 487	5 694	187 446	6 801

**Tabela 1 - Produto Interno Bruto a preços correntes e Produto Interno Bruto *per capita* segundo as Grandes Regiões, Unidades da Federação e Municípios - 2002-2005**

(continuação)

Grandes Regiões, Unidades da Federação e Municípios	Produto Interno Bruto							
	2002		2003		2004		2005	
	A preços correntes (1 000 R\$)	<i>Per capita</i> (R\$)	A preços correntes (1 000 R\$)	<i>Per capita</i> (R\$)	A preços correntes (1 000 R\$)	<i>Per capita</i> (R\$)	A preços correntes (1 000 R\$)	<i>Per capita</i> (R\$)
<b>São Paulo</b>								
Barueri	11 838 192	51 351	13 817 454	57 745	17 292 557	69 718	22 430 475	87 338
Bastos	153 453	7 303	185 608	8 765	213 215	9 990	215 205	10 005
Batatais	493 513	9 290	633 567	11 751	637 818	11 659	699 321	12 600
Bauru	2 944 688	8 874	3 187 248	9 428	3 550 486	10 313	4 092 183	11 676
Bebedouro	2 789 907	36 308	3 793 863	48 867	4 152 282	52 940	1 762 061	22 239
Bento de Abreu	49 937	20 868	52 095	21 770	54 438	22 758	60 364	25 236
Bernardino de Campos	64 086	5 872	78 117	7 109	78 232	7 071	82 355	7 393
Bertioga	251 236	7 103	302 348	8 069	335 554	8 481	386 937	9 285
Bilac	46 067	7 350	52 794	8 329	56 598	8 830	58 882	9 085
Birigui	696 756	6 981	807 616	7 920	907 214	8 712	998 223	9 389
Biritiba-Mirim	134 078	5 038	145 585	5 317	164 987	5 861	164 634	5 692
Boa Esperança do Sul	131 552	10 015	162 249	12 147	139 101	10 245	131 215	9 508
Bocaina	121 234	12 039	112 311	10 885	125 061	11 837	139 443	12 896
Bofete	48 295	6 159	60 639	7 550	67 158	8 167	84 089	9 993
Boituva	377 151	10 032	474 272	12 204	492 970	12 285	583 460	14 093
Bom Jesus dos Perdões	81 221	5 677	97 823	6 656	115 397	7 648	129 176	8 345
Bom Sucesso de Itararé	12 686	3 634	14 748	4 105	17 629	4 771	20 408	5 375
Borá	8 708	10 777	10 479	12 889	11 608	14 190	16 973	20 624
Boracéia	75 110	19 667	78 295	20 331	91 920	23 678	95 251	24 336
Borborema	131 746	9 756	148 656	10 909	129 706	9 434	143 142	10 319
Borebi	18 944	9 086	18 163	8 467	32 416	14 701	31 325	13 830
Botucatu	1 069 179	9 433	1 311 608	11 373	1 540 695	13 134	1 720 945	14 426
Bragança Paulista	1 109 694	8 391	1 210 911	8 963	1 380 087	10 005	1 623 918	11 534
Braúna	25 150	5 694	25 226	5 693	26 327	5 924	28 427	6 377
Brejo Alegre	19 123	7 958	24 701	10 123	24 237	9 785	24 945	9 919
Brodowski	103 425	5 714	115 157	6 231	114 206	6 056	130 707	6 794
Brotas	188 400	9 339	198 229	9 586	186 332	8 795	237 999	10 970
Buri	90 793	4 887	108 890	5 746	131 788	6 820	127 008	6 447
Buritama	189 595	13 384	189 227	13 243	215 081	14 924	223 471	15 374
Buritizal	55 198	15 169	79 488	21 928	76 507	21 187	98 370	27 348
Cabrália Paulista	40 555	8 304	40 605	8 163	43 265	8 545	52 855	10 257
Cabreúva	550 362	14 793	519 917	13 394	595 481	14 729	684 039	16 267
Caçapava	939 997	11 895	1 158 623	14 454	1 384 009	17 024	1 458 769	17 695
Cachoeira Paulista	147 704	5 210	165 178	5 735	188 893	6 457	227 547	7 660
Caconde	124 624	6 667	117 404	6 240	167 040	8 819	180 182	9 451
Cafelândia	103 571	6 495	119 523	7 467	117 719	7 326	141 446	8 770
Caiabu	24 916	6 017	25 635	6 153	25 853	6 169	27 368	6 490
Caieiras	692 435	8 606	895 395	10 648	952 741	10 862	1 040 734	11 391
Caiuá	34 105	7 688	38 210	8 429	41 067	8 872	44 508	9 420
Cajamar	1 353 367	24 319	1 578 887	27 424	1 694 262	28 477	1 915 590	31 185
Cajati	247 312	8 022	326 591	10 381	327 787	10 214	307 859	9 408
Cajobi	71 254	7 667	91 935	9 842	74 680	7 955	75 108	7 960
Cajuru	129 085	6 028	140 636	6 491	152 609	6 963	176 866	7 978
Campina do Monte Alegre	45 313	8 116	53 239	9 291	61 096	10 398	61 498	10 209
Campinas	14 774 740	14 710	15 382 737	15 109	17 453 584	16 914	20 620 766	19 719
Campo Limpo Paulista	587 699	8 518	532 134	7 488	590 886	8 080	650 746	8 652

**Tabela 1 - Produto Interno Bruto a preços correntes e Produto Interno Bruto *per capita* segundo as Grandes Regiões, Unidades da Federação e Municípios - 2002-2005**

(continuação)

Grandes Regiões, Unidades da Federação e Municípios	Produto Interno Bruto							
	2002		2003		2004		2005	
	A preços correntes (1 000 R\$)	<i>Per capita</i> (R\$)	A preços correntes (1 000 R\$)	<i>Per capita</i> (R\$)	A preços correntes (1 000 R\$)	<i>Per capita</i> (R\$)	A preços correntes (1 000 R\$)	<i>Per capita</i> (R\$)
<b>São Paulo</b>								
Campos do Jordão	303 063	6 546	346 207	7 350	366 860	7 658	399 122	8 194
Campos Novos Paulista	43 065	10 183	49 685	11 699	62 622	14 679	50 743	11 842
Cananéia	52 170	4 002	57 531	4 318	63 406	4 657	71 587	5 148
Canas	18 062	4 737	20 596	5 292	22 295	5 616	23 111	5 708
Cândido Mota	341 898	11 254	375 353	12 182	393 791	12 603	354 563	11 192
Cândido Rodrigues	27 024	10 027	28 823	10 569	33 995	12 322	30 684	10 990
Canitar	14 017	3 708	16 791	4 308	17 363	4 323	19 077	4 615
Capão Bonito	246 967	5 275	277 635	5 926	308 855	6 588	324 577	6 919
Capela do Alto	75 384	4 945	100 587	6 432	110 819	6 913	106 803	6 502
Capivari	442 128	10 152	537 793	12 121	573 198	12 685	647 113	14 065
Caraguatatuba	524 407	6 069	574 885	6 435	610 327	6 614	682 673	7 168
Carapicuíba	1 516 314	4 188	1 608 427	4 359	1 743 568	4 639	1 915 285	5 004
Cardoso	70 602	6 187	76 286	6 731	84 588	7 514	83 192	7 440
Casa Branca	307 719	11 301	299 369	10 927	324 007	11 754	324 417	11 697
Cássia dos Coqueiros	20 547	7 049	20 442	6 972	23 405	7 937	24 113	8 130
Castilho	727 305	48 339	769 188	50 994	882 798	58 378	914 334	60 308
Catanduva	1 050 686	9 537	1 237 249	11 059	1 344 338	11 836	1 550 999	13 453
Catiguá	58 439	8 802	58 741	8 803	58 953	8 791	64 846	9 622
Cedral	52 508	7 516	55 818	7 863	66 310	9 196	70 046	9 564
Cerqueira César	132 528	8 387	143 420	8 930	153 137	9 383	158 754	9 575
Cerquillo	829 970	25 755	1 410 543	42 366	1 458 458	42 444	1 584 178	44 707
Cesário Lange	78 430	5 862	93 996	6 924	92 356	6 707	107 702	7 711
Charqueada	70 307	5 133	82 647	5 921	79 184	5 569	92 551	6 392
Chavantes	211 334	17 140	224 927	18 164	244 055	19 623	238 963	19 132
Clementina	37 392	6 732	35 263	6 284	34 606	6 102	50 704	8 849
Colina	183 322	10 860	270 812	15 962	221 038	12 963	260 719	15 214
Colômbia	143 418	23 331	152 078	24 438	152 578	24 223	109 932	17 244
Conchal	170 577	7 211	247 886	10 312	215 996	8 844	211 919	8 542
Conchas	95 965	6 085	136 291	8 460	170 935	10 391	363 341	21 638
Cordeirópolis	886 122	47 102	1 606 261	83 256	1 036 582	52 424	1 275 920	62 990
Coroados	36 926	8 155	51 248	11 212	55 803	12 092	51 547	11 064
Coronel Macedo	37 074	6 688	34 359	6 219	45 257	8 220	42 085	7 668
Corumbataí	48 658	12 235	62 139	15 347	63 133	15 320	60 783	14 493
Cosmópolis	430 981	9 218	482 339	10 113	491 168	10 098	544 736	10 986
Cosmorama	41 761	5 768	50 385	7 009	54 849	7 685	62 107	8 766
Cotia	1 978 808	12 297	2 268 046	13 695	2 863 798	16 817	3 472 181	19 840
Cravinhos	189 984	6 314	222 582	7 238	227 635	7 247	270 301	8 427
Cristais Paulista	69 365	10 132	67 775	9 750	96 003	13 606	104 087	14 533
Cruzália	44 436	17 137	49 593	19 178	53 172	20 609	52 824	20 530
Cruzeiro	672 779	8 984	768 733	10 191	897 047	11 806	962 604	12 578
Cubatão	3 905 753	34 491	4 446 219	38 602	5 013 918	42 810	5 372 360	45 120
Cunha	64 161	2 792	72 593	3 164	76 150	3 325	83 951	3 673
Descalvado	337 200	11 303	433 610	14 363	442 675	14 491	490 669	15 875
Diadema	4 411 065	11 860	5 131 028	13 582	5 947 366	15 503	7 344 570	18 856
Dirce Reis	11 581	7 505	12 867	8 516	13 622	9 210	16 905	11 675
Divinolândia	88 206	7 305	94 655	7 824	105 917	8 738	102 588	8 448

**Tabela 1 - Produto Interno Bruto a preços correntes e Produto Interno Bruto *per capita* segundo as Grandes Regiões, Unidades da Federação e Municípios - 2002-2005**

(continuação)

Grandes Regiões, Unidades da Federação e Municípios	Produto Interno Bruto							
	2002		2003		2004		2005	
	A preços correntes (1 000 R\$)	<i>Per capita</i> (R\$)	A preços correntes (1 000 R\$)	<i>Per capita</i> (R\$)	A preços correntes (1 000 R\$)	<i>Per capita</i> (R\$)	A preços correntes (1 000 R\$)	<i>Per capita</i> (R\$)
<b>São Paulo</b>								
Dobrada	43 427	6 176	51 326	7 288	42 024	5 959	48 336	6 845
Dois Córregos	224 142	9 506	226 849	9 454	225 303	9 229	256 984	10 350
Dolcinópolis	11 524	5 313	12 360	5 683	12 768	5 852	14 210	6 495
Dourado	51 233	5 786	58 879	6 578	62 177	6 871	67 408	7 369
Dracena	271 759	6 672	300 738	7 367	329 726	8 059	366 866	8 947
Duartina	65 477	5 180	73 676	5 798	75 201	5 888	85 658	6 673
Dumont	39 846	5 958	54 832	8 019	49 792	7 125	54 918	7 694
Echaporã	51 629	7 404	55 686	7 920	57 935	8 174	58 833	8 233
Eldorado	65 206	4 520	67 007	4 608	68 779	4 694	77 132	5 223
Elias Fausto	256 895	17 673	288 594	19 511	338 079	22 471	322 459	21 074
Elisiário	25 397	9 813	30 236	11 661	27 718	10 673	36 743	14 127
Embaúba	26 173	10 465	27 774	11 065	24 586	9 760	25 416	10 054
Embu	1 194 215	5 367	1 377 237	6 032	1 574 538	6 724	1 834 260	7 642
Embu-Guaçu	265 607	4 226	293 492	4 503	321 536	4 763	366 844	5 252
Emilianópolis	15 072	5 215	17 279	5 981	18 433	6 383	20 406	7 068
Engenheiro Coelho	97 654	8 840	97 686	8 535	108 994	9 202	115 772	9 454
Espírito Santo do Pinhal	352 252	8 503	376 559	9 008	398 458	9 448	478 068	11 236
Espírito Santo do Turvo	18 886	4 870	46 973	11 868	63 053	15 619	57 658	14 008
Estiva Gerbi	90 375	9 530	111 116	11 421	121 729	12 203	111 995	10 955
Estrela do Norte	17 220	6 672	20 179	7 870	21 221	8 332	21 865	8 642
Estrela d'Oeste	180 784	22 079	263 444	32 281	333 014	40 941	283 622	34 981
Euclides da Cunha Paulista	36 268	3 487	40 250	3 843	43 354	4 111	43 413	4 087
Fartura	84 743	5 574	98 483	6 445	110 884	7 220	127 554	8 264
Fernando Prestes	57 754	10 486	58 842	10 625	63 091	11 333	63 998	11 436
Fernandópolis	576 163	9 112	613 125	9 603	648 935	10 066	683 354	10 498
Fernão	8 235	6 064	10 994	8 279	10 646	8 195	13 089	10 306
Ferraz de Vasconcelos	578 813	3 719	638 624	3 970	705 239	4 246	793 081	4 629
Flora Rica	17 900	8 447	19 554	9 329	19 893	9 596	21 547	10 511
Floreal	25 906	8 277	27 779	8 981	28 468	9 312	27 479	9 099
Flórida Paulista	83 532	7 805	87 942	8 340	88 911	8 561	90 527	8 853
Florínia	73 998	23 417	88 432	27 870	87 723	27 534	72 204	22 571
Franca	2 177 231	7 175	2 364 385	7 637	2 683 564	8 498	3 018 126	9 374
Francisco Morato	363 906	2 458	413 881	2 693	439 032	2 756	512 822	3 109
Franco da Rocha	951 392	8 301	1 238 972	10 575	1 424 585	11 900	1 186 777	9 706
Gabriel Monteiro	42 938	15 341	51 208	18 108	41 144	14 406	46 585	16 147
Gália	37 233	4 913	40 782	5 458	43 358	5 888	48 574	6 694
Garça	290 362	6 653	313 980	7 164	378 066	8 589	404 542	9 151
Gastão Vidigal	20 911	5 949	23 519	6 745	23 542	6 806	24 681	7 194
Gavião Peixoto	62 691	15 287	76 482	18 695	69 641	17 065	107 463	26 397
General Salgado	84 610	7 725	102 258	9 294	101 267	9 162	106 755	9 615
Getulina	56 077	5 370	64 064	6 119	62 632	5 966	69 455	6 598
Glicério	36 070	8 044	41 932	9 306	45 983	10 155	39 349	8 648
Guaíçara	49 462	4 932	60 993	5 894	59 723	5 597	68 235	6 207
Guaimbê	21 804	4 171	23 414	4 473	26 774	5 108	29 953	5 705
Guaíra	513 753	14 421	495 888	13 765	534 630	14 677	508 037	13 795
Guapiaçu	379 196	25 162	256 516	16 595	279 955	17 669	298 132	18 367



**Tabela 1 - Produto Interno Bruto a preços correntes e Produto Interno Bruto *per capita* segundo as Grandes Regiões, Unidades da Federação e Municípios - 2002-2005**

(continuação)

Grandes Regiões, Unidades da Federação e Municípios	Produto Interno Bruto							
	2002		2003		2004		2005	
	A preços correntes (1 000 R\$)	<i>Per capita</i> (R\$)	A preços correntes (1 000 R\$)	<i>Per capita</i> (R\$)	A preços correntes (1 000 R\$)	<i>Per capita</i> (R\$)	A preços correntes (1 000 R\$)	<i>Per capita</i> (R\$)
<b>São Paulo</b>								
Guapiara	78 303	3 888	88 110	4 340	95 355	4 659	101 587	4 924
Guará	156 594	7 969	182 669	9 162	209 226	10 344	191 832	9 350
Guaraçai	63 185	6 969	70 652	7 735	76 957	8 363	74 978	8 088
Guaraci	78 291	8 563	79 659	8 603	78 998	8 426	75 312	7 933
Guarani d'Oeste	10 354	5 038	11 852	5 714	11 474	5 482	12 539	5 934
Guarantã	41 953	6 407	50 058	7 542	56 357	8 379	69 512	10 200
Guararapes	422 388	14 337	419 756	14 131	497 381	16 608	463 004	15 335
Guararema	294 697	12 793	215 696	9 186	359 623	15 030	364 164	14 941
Guaratinguetá	1 063 925	9 884	1 261 617	11 577	1 680 375	15 231	1 618 565	14 494
Guareí	47 495	4 442	52 337	4 807	74 161	6 691	77 220	6 846
Guariba	378 722	11 944	258 532	8 091	289 937	9 004	385 448	11 879
Guarujá	1 927 815	6 873	2 209 170	7 707	2 111 596	7 211	2 585 481	8 646
Guarulhos	14 453 883	12 519	15 570 910	13 121	18 365 955	15 068	21 615 314	17 276
Guataparã	63 285	9 686	68 214	10 339	62 300	9 352	66 772	9 926
Guzolândia	24 529	6 015	30 120	7 545	32 761	8 385	31 154	8 153
Herculândia	43 932	5 314	54 504	6 508	59 218	6 982	61 475	7 156
Holambra	255 081	33 025	292 598	36 916	327 428	40 284	322 619	38 725
Hortolândia	955 053	5 563	1 243 096	6 937	1 875 794	10 046	2 851 580	14 677
Iacanga	71 109	8 379	76 474	8 925	81 487	9 422	84 792	9 713
Iacri	39 123	5 831	40 980	6 134	45 512	6 842	44 503	6 719
Iaras	23 881	7 210	25 044	7 338	28 028	7 974	43 540	12 038
Ibaté	152 900	5 336	177 982	6 030	187 057	6 157	245 637	7 862
Ibirá	72 552	7 512	82 637	8 483	77 303	7 869	85 813	8 662
Ibirarema	82 047	14 264	78 750	13 643	80 538	13 905	66 347	11 414
Ibitinga	375 759	7 664	406 025	8 125	437 873	8 600	479 225	9 239
Ibiúna	329 959	4 799	385 461	5 470	426 052	5 903	452 817	6 127
Icém	55 869	8 021	52 766	7 494	69 792	9 806	61 952	8 613
Iepê	57 895	8 099	71 604	10 077	77 780	11 012	73 080	10 410
Igaraçu do Tietê	85 108	3 682	94 654	4 060	95 278	4 053	108 615	4 582
Igarapava	264 819	9 823	272 336	9 952	400 347	14 415	503 283	17 859
Igaratá	40 214	4 536	44 899	4 938	53 963	5 791	52 896	5 542
Iguape	136 857	4 896	147 052	5 222	158 997	5 605	185 530	6 493
Ilha Comprida	46 579	5 943	52 990	6 397	57 219	6 554	68 264	7 439
Ilha Solteira	1 254 616	50 893	1 408 464	56 542	1 614 418	64 146	1 705 769	67 085
Ilhabela	133 645	5 828	153 712	6 470	162 835	6 625	187 099	7 364
Indaiatuba	1 656 108	10 332	2 462 608	14 880	3 176 154	18 606	3 414 342	19 407
Indiana	21 670	4 316	22 321	4 415	23 395	4 595	26 788	5 226
Indiaporã	28 907	7 501	33 184	8 793	35 875	9 712	34 827	9 637
Inúbia Paulista	28 975	8 762	30 650	9 279	32 173	9 752	35 830	10 874
Ipaussu	116 597	9 051	116 170	8 928	130 685	9 945	109 850	8 277
Iperó	125 221	6 071	166 312	7 732	195 302	8 723	228 462	9 815
Ipeúna	50 606	10 517	56 307	11 268	58 291	11 249	60 669	11 300
Ipiguá	22 204	5 839	23 103	5 876	25 118	6 187	28 370	6 771
Iporanga	12 849	2 826	14 882	3 277	16 512	3 641	17 736	3 916
Ipuã	136 243	11 072	158 311	12 689	160 044	12 655	147 205	11 483
Iracemópolis	198 154	11 903	356 966	20 903	367 088	20 969	387 117	21 581

**Tabela 1 - Produto Interno Bruto a preços correntes e Produto Interno Bruto *per capita* segundo as Grandes Regiões, Unidades da Federação e Municípios - 2002-2005**

(continuação)

Grandes Regiões, Unidades da Federação e Municípios	Produto Interno Bruto							
	2002		2003		2004		2005	
	A preços correntes (1 000 R\$)	<i>Per capita</i> (R\$)	A preços correntes (1 000 R\$)	<i>Per capita</i> (R\$)	A preços correntes (1 000 R\$)	<i>Per capita</i> (R\$)	A preços correntes (1 000 R\$)	<i>Per capita</i> (R\$)
<b>São Paulo</b>								
Irapuã	57 513	8 432	60 223	8 748	58 402	8 406	61 082	8 710
Irapuru	28 453	3 937	32 389	4 538	33 031	4 687	35 829	5 151
Itaberá	127 208	6 625	138 658	7 178	160 917	8 282	164 712	8 427
Itaí	174 404	7 941	219 493	9 831	240 981	10 621	211 328	9 167
Itajobi	136 346	9 382	149 574	10 209	152 273	10 310	160 207	10 761
Itaju	30 179	11 103	34 345	12 489	27 882	10 026	37 507	13 333
Itanhaém	430 689	5 422	467 555	5 676	495 797	5 813	560 088	6 348
Itaóca	9 807	3 182	9 951	3 289	10 948	3 688	12 569	4 316
Itapecerica da Serra	848 572	5 962	1 421 530	9 650	1 810 654	11 890	1 925 151	12 240
Itapetininga	1 006 823	7 606	1 184 642	8 772	1 454 048	10 557	1 589 618	11 320
Itapeva	533 594	6 238	621 197	7 174	731 461	8 346	743 735	8 385
Itapevi	980 287	5 505	1 269 681	6 892	1 502 191	7 891	1 809 328	9 205
Itapira	671 090	10 273	845 130	12 787	944 727	14 130	1 085 005	16 043
Itapirapuã Paulista	12 149	3 312	12 062	3 257	14 139	3 782	15 081	3 995
Itápolis	436 197	11 156	463 457	11 695	432 512	10 770	496 482	12 201
Itaporanga	63 305	4 416	70 209	4 899	73 291	5 117	75 836	5 297
Itapuí	72 206	6 717	90 197	8 276	88 484	8 009	106 753	9 533
Itapura	30 171	7 812	31 758	8 202	35 839	9 234	40 192	10 329
Itaquaquetuba	1 240 903	4 083	1 376 310	4 353	1 548 176	4 715	1 733 662	5 090
Itararé	307 917	6 427	351 081	7 248	369 438	7 544	411 305	8 308
Itariri	59 263	4 177	60 628	4 206	58 509	3 996	65 627	4 414
Itatiba	1 342 169	15 460	1 647 448	18 506	1 827 907	20 037	1 961 993	20 996
Itatinga	79 891	5 016	88 615	5 498	103 667	6 358	115 842	7 022
Itirapina	95 472	6 987	95 600	6 833	113 758	7 947	128 658	8 787
Itirapuã	27 870	5 051	29 557	5 316	40 106	7 161	44 100	7 815
Itobi	40 023	5 224	39 175	5 062	44 058	5 637	43 615	5 525
Itu	1 584 006	11 044	1 981 757	13 519	2 393 897	15 985	2 742 818	17 934
Itupeva	537 462	18 878	601 861	20 488	690 951	22 816	778 484	24 957
Ituverava	309 904	8 329	342 878	9 125	396 706	10 455	381 956	9 969
Jaborandi	65 173	10 106	67 837	10 503	65 758	10 165	67 370	10 398
Jaboticabal	738 886	10 588	902 055	12 755	907 665	12 667	1 023 546	14 100
Jacareí	2 919 048	14 656	3 122 287	15 437	3 401 308	16 563	3 423 133	16 420
Jaci	50 299	11 510	61 680	13 802	72 928	15 965	85 406	18 296
Jacupiranga	81 131	4 560	97 151	5 372	98 338	5 350	108 842	5 828
Jaguariúna	863 947	27 331	1 548 161	47 778	2 558 701	77 083	3 045 284	89 596
Jales	369 217	7 762	411 440	8 551	470 508	9 670	548 646	11 150
Jambeiro	144 952	34 554	261 918	61 267	228 468	52 461	277 552	62 582
Jandira	684 332	6 832	820 554	7 931	915 431	8 576	1 091 263	9 917
Jardinópolis	254 113	7 789	284 005	8 510	267 840	7 850	314 424	9 018
Jarinu	115 691	6 150	175 916	9 018	161 662	8 002	199 551	9 547
Jaú	886 465	7 559	967 020	8 106	1 058 012	8 720	1 181 749	9 579
Jeriquara	40 548	12 328	41 461	12 595	51 766	15 706	54 203	16 430
Joanópolis	50 812	4 600	61 820	5 471	65 376	5 660	72 885	6 176
João Ramalho	31 386	7 715	36 285	8 729	36 289	8 549	38 473	8 877
José Bonifácio	286 259	9 488	357 071	11 615	342 594	10 941	383 047	12 012
Júlio Mesquita	16 136	3 789	18 023	4 196	18 298	4 224	22 104	5 060

**Tabela 1 - Produto Interno Bruto a preços correntes e Produto Interno Bruto *per capita* segundo as Grandes Regiões, Unidades da Federação e Municípios - 2002-2005**

(continuação)

Grandes Regiões, Unidades da Federação e Municípios	Produto Interno Bruto							
	2002		2003		2004		2005	
	A preços correntes (1 000 R\$)	<i>Per capita</i> (R\$)	A preços correntes (1 000 R\$)	<i>Per capita</i> (R\$)	A preços correntes (1 000 R\$)	<i>Per capita</i> (R\$)	A preços correntes (1 000 R\$)	<i>Per capita</i> (R\$)
<b>São Paulo</b>								
Jumirim	21 676	9 166	29 572	12 165	30 766	12 321	33 554	13 086
Jundiaí	6 527 179	19 589	7 586 174	22 507	9 567 535	28 065	10 185 096	29 541
Junqueirópolis	105 165	6 259	114 278	6 833	126 708	7 613	140 057	8 455
Juquiá	81 364	3 778	88 170	4 019	92 172	4 125	101 220	4 450
Juquitiba	157 272	5 553	176 546	6 076	168 398	5 653	176 268	5 775
Lagoinha	24 367	4 826	25 773	5 067	26 170	5 109	28 386	5 502
Laranjal Paulista	193 194	8 397	228 150	9 773	237 496	10 027	269 765	11 229
Lavínia	54 187	10 745	58 231	11 625	57 547	11 570	65 534	13 269
Lavrinhas	25 224	3 947	28 664	4 382	34 276	5 122	38 979	5 695
Leme	597 429	7 082	670 438	7 816	709 849	8 141	816 770	9 217
Lençóis Paulista	740 842	12 780	978 300	16 547	1 048 558	17 396	1 160 391	18 889
Limeira	2 934 746	11 249	3 505 389	13 200	3 834 022	14 188	4 171 214	15 173
Lindóia	43 838	7 719	44 385	7 631	47 258	7 849	53 595	8 699
Lins	621 930	9 138	714 586	10 373	972 459	13 948	809 991	11 480
Lorena	640 294	7 982	691 072	8 522	722 816	8 818	851 705	10 280
Lourdes	14 655	6 962	15 724	7 337	15 495	7 101	15 023	6 764
Louveira	1 748 060	66 981	2 381 499	88 328	2 347 289	84 359	2 551 117	88 914
Lucélia	123 032	6 666	125 606	6 784	128 643	6 928	137 353	7 375
Lucianópolis	14 164	6 755	16 985	8 189	16 320	7 957	19 059	9 393
Luís Antônio	475 726	63 102	495 949	64 510	506 707	64 656	507 463	63 536
Luiziânia	23 010	5 341	28 740	6 651	31 808	7 339	33 860	7 789
Lupércio	31 316	7 329	31 896	7 437	28 841	6 698	33 245	7 690
Lutécia	23 568	7 933	26 526	8 842	26 875	8 873	27 619	9 032
Macatuba	275 296	16 778	429 541	25 774	382 088	22 577	425 632	24 771
Macaubal	41 520	5 621	43 788	5 928	48 663	6 587	51 663	6 993
Macedônia	26 509	7 155	29 946	8 131	30 759	8 402	32 914	9 045
Magda	22 214	6 637	24 010	7 236	28 372	8 626	26 195	8 038
Mairinque	547 213	12 726	506 471	11 462	587 494	12 947	609 815	13 095
Mairiporã	407 297	6 180	451 723	6 625	499 120	7 084	606 428	8 336
Manduri	39 717	4 642	49 238	5 680	52 143	5 938	56 701	6 375
Marabá Paulista	29 013	7 720	30 225	7 994	32 931	8 657	33 049	8 636
Maracá	276 391	21 006	223 909	16 938	268 661	20 231	302 120	22 648
Marapoama	36 464	15 490	41 934	17 480	44 483	18 193	47 547	19 095
Mariópolis	16 841	4 538	17 959	4 914	20 057	5 575	21 367	6 032
Marília	1 625 088	7 823	1 840 755	8 690	2 016 051	9 337	2 210 044	10 045
Marinópolis	15 394	6 915	17 576	7 853	20 717	9 207	21 640	9 567
Martinópolis	129 724	5 612	150 402	6 423	187 063	7 887	190 530	7 932
Matão	2 454 786	33 132	4 759 409	63 450	3 052 104	40 197	3 210 811	41 779
Mauá	3 662 461	9 562	4 224 647	10 811	4 702 498	11 801	4 861 255	11 966
Mendonça	22 290	5 815	23 481	6 080	25 393	6 526	28 191	7 190
Meridiano	29 023	7 089	33 812	8 205	39 283	9 468	36 732	8 796
Mesópolis	16 050	8 416	18 574	9 786	19 661	10 408	20 459	10 882
Miguelópolis	202 792	10 409	231 760	11 786	263 275	13 266	203 728	10 172
Mineiros do Tietê	61 269	5 119	63 757	5 231	59 614	4 805	69 513	5 505
Mira Estrela	18 306	7 106	21 081	8 209	22 849	8 925	23 584	9 241
Miracatu	90 784	3 886	100 001	4 211	94 955	3 934	116 172	4 738

**Tabela 1 - Produto Interno Bruto a preços correntes e Produto Interno Bruto *per capita* segundo as Grandes Regiões, Unidades da Federação e Municípios - 2002-2005**

(continuação)

Grandes Regiões, Unidades da Federação e Municípios	Produto Interno Bruto							
	2002		2003		2004		2005	
	A preços correntes (1 000 R\$)	<i>Per capita</i> (R\$)	A preços correntes (1 000 R\$)	<i>Per capita</i> (R\$)	A preços correntes (1 000 R\$)	<i>Per capita</i> (R\$)	A preços correntes (1 000 R\$)	<i>Per capita</i> (R\$)
<b>São Paulo</b>								
Mirandópolis	152 237	5 774	159 331	6 004	169 570	6 349	174 262	6 483
Mirante do Paranapanema	66 318	4 017	71 548	4 303	78 135	4 666	82 809	4 911
Mirassol	397 417	7 804	450 586	8 674	464 015	8 761	569 017	10 539
Mirassolândia	21 876	5 541	22 067	5 476	22 049	5 363	23 773	5 670
Mococa	577 803	8 542	646 149	9 439	740 687	10 693	819 865	11 698
Mogi das Cruzes	2 922 956	8 432	3 517 645	9 963	3 993 867	11 109	4 425 513	12 092
Mogi Guaçu	1 489 002	11 370	1 687 953	12 633	1 816 071	13 328	1 841 546	13 256
Moji Mirim	1 016 534	11 784	1 205 880	13 679	1 387 739	15 412	1 585 137	17 241
Mombuca	20 608	6 335	23 472	7 089	21 803	6 472	27 538	8 036
Monções	13 958	6 842	13 787	6 778	15 642	7 713	17 360	8 586
Mongaguá	206 200	5 192	229 468	5 525	244 252	5 635	279 061	6 178
Monte Alegre do Sul	67 198	10 222	56 235	8 426	60 774	8 972	61 735	8 981
Monte Alto	397 682	8 892	449 664	9 957	525 206	11 518	580 156	12 602
Monte Aprazível	191 737	10 268	214 794	11 439	301 342	15 962	279 807	14 741
Monte Azul Paulista	196 559	9 786	209 948	10 345	194 665	9 494	191 030	9 222
Monte Castelo	23 687	6 061	24 515	6 389	27 362	7 265	31 665	8 570
Monte Mor	455 560	11 187	531 948	12 649	635 320	14 644	767 455	17 161
Monteiro Lobato	19 581	5 318	21 533	5 806	23 698	6 343	26 607	7 073
Morro Agudo	431 579	16 208	431 604	15 927	443 179	16 075	462 107	16 478
Morungaba	120 844	11 620	150 835	14 240	163 200	15 134	170 686	15 549
Motuca	79 879	19 797	157 869	38 505	138 278	33 208	148 965	35 225
Murutinga do Sul	26 032	6 468	28 528	7 049	30 038	7 384	31 917	7 805
Nantes	22 813	10 194	31 237	14 039	29 787	13 460	31 267	14 206
Narandiba	23 715	6 054	25 107	6 300	29 095	7 179	28 751	6 975
Natividade da Serra	22 417	3 160	24 753	3 462	26 058	3 617	30 489	4 199
Nazaré Paulista	73 920	4 864	84 535	5 452	89 322	5 648	107 019	6 636
Neves Paulista	51 824	5 709	54 861	5 999	66 985	7 272	69 990	7 543
Nhandeara	65 164	6 419	74 089	7 311	85 991	8 499	91 152	9 024
Nipoã	21 652	6 364	25 453	7 367	26 404	7 525	31 418	8 820
Nova Aliança	35 086	7 113	35 601	7 123	40 816	8 063	48 906	9 537
Nova Campina	60 876	7 714	62 913	7 742	80 634	9 644	84 601	9 842
Nova Canaã Paulista	19 126	7 939	21 911	9 206	22 802	9 699	23 437	10 098
Nova Castilho	14 996	14 892	17 874	17 645	19 779	19 391	19 673	19 174
Nova Europa	65 375	8 317	77 778	9 628	74 721	9 008	93 914	11 031
Nova Granada	149 980	8 507	149 536	8 368	137 291	7 581	144 033	7 849
Nova Guataporanga	8 692	4 191	9 113	4 405	9 464	4 587	10 735	5 216
Nova Independência	19 942	9 574	20 973	10 030	26 930	12 836	26 560	12 612
Nova Luzitânia	14 889	5 358	16 570	5 939	16 074	5 737	17 527	6 229
Nova Odessa	584 009	13 162	674 654	14 901	782 212	16 938	836 467	17 764
Novais	28 235	8 650	28 761	8 771	26 047	7 907	32 033	9 678
Novo Horizonte	324 475	9 832	382 116	11 500	350 337	10 473	456 593	13 558
Nuporanga	87 499	13 549	87 238	13 386	114 746	17 449	110 685	16 682
Ocaucu	27 632	6 704	28 382	6 914	32 060	7 841	34 888	8 568
Óleo	18 484	6 062	21 630	7 043	21 443	6 933	23 769	7 630
Olímpia	478 121	10 193	479 084	10 138	526 380	11 057	590 873	12 320
Onda Verde	94 015	26 254	64 986	17 819	71 246	19 188	61 858	16 369

**Tabela 1 - Produto Interno Bruto a preços correntes e Produto Interno Bruto *per capita* segundo as Grandes Regiões, Unidades da Federação e Municípios - 2002-2005**

(continuação)

Grandes Regiões, Unidades da Federação e Municípios	Produto Interno Bruto							
	2002		2003		2004		2005	
	A preços correntes (1 000 R\$)	<i>Per capita</i> (R\$)	A preços correntes (1 000 R\$)	<i>Per capita</i> (R\$)	A preços correntes (1 000 R\$)	<i>Per capita</i> (R\$)	A preços correntes (1 000 R\$)	<i>Per capita</i> (R\$)
<b>São Paulo</b>								
Oriente	23 800	4 235	28 339	5 138	33 767	6 239	33 008	6 218
Orindiúva	76 371	17 043	79 048	17 158	89 081	18 821	90 741	18 671
Orlândia	503 249	13 474	610 791	16 125	707 976	18 433	746 647	19 175
Osasco	11 506 175	17 000	13 909 330	20 266	15 789 926	22 691	18 310 452	25 956
Oscar Bressane	16 562	6 475	19 944	7 791	21 159	8 259	21 258	8 288
Oswaldo Cruz	214 011	7 168	284 305	9 496	239 901	7 991	270 625	8 989
Ourinhos	914 521	9 264	979 957	9 739	1 069 251	10 428	1 156 611	11 074
Ouro Verde	32 505	4 537	36 814	5 134	38 629	5 383	49 022	6 826
Ouroeste	487 805	73 058	613 813	89 883	656 421	94 030	737 639	103 398
Pacaembu	57 617	4 587	62 192	4 944	68 317	5 424	71 924	5 702
Palestina	78 237	8 573	70 660	7 734	73 279	8 012	80 143	8 753
Palmares Paulista	36 662	4 186	39 897	4 491	38 040	4 222	45 015	4 927
Palmeira d'Oeste	60 150	5 931	68 896	6 841	66 961	6 696	75 631	7 617
Palmital	286 737	13 474	317 805	14 775	371 630	17 097	305 619	13 914
Panorama	63 948	4 560	74 046	5 225	75 933	5 303	89 768	6 205
Paraguaçu Paulista	295 177	7 151	319 453	7 619	299 182	7 026	350 147	8 098
Paraibuna	86 643	4 918	120 155	6 729	113 042	6 247	123 941	6 759
Paraíso	55 698	9 895	61 311	10 741	50 961	8 808	57 477	9 800
Paranapanema	130 018	7 982	155 411	9 364	161 046	9 528	194 934	11 327
Paranapuã	23 600	6 568	25 813	7 214	29 852	8 378	29 292	8 258
Parapuã	74 262	6 743	90 055	8 203	92 890	8 489	101 023	9 262
Pardinho	45 468	8 912	53 345	10 167	59 327	11 001	70 413	12 712
Pariquera-Açu	78 498	4 145	88 869	4 570	98 432	4 934	110 035	5 378
Parisi	15 236	7 353	16 474	7 767	17 055	7 860	21 195	9 552
Patrocínio Paulista	112 720	9 468	141 297	11 680	165 330	13 453	200 302	16 047
Paulicéia	28 408	5 045	30 546	5 303	32 328	5 490	37 473	6 226
Paulínia	5 999 142	108 044	6 350 775	111 074	6 042 336	102 714	6 416 467	106 082
Paulistânia	13 177	7 115	16 276	8 653	17 345	9 081	21 120	10 892
Paulo de Faria	85 819	10 077	85 796	10 055	90 503	10 585	98 758	11 526
Pederneiras	261 985	6 907	345 558	8 987	556 009	14 268	674 601	17 082
Pedra Bela	24 738	4 307	27 393	4 726	30 547	5 223	34 617	5 865
Pedranópolis	25 554	9 728	27 702	10 712	29 266	11 504	31 568	12 617
Pedregulho	119 973	7 812	109 591	7 070	143 703	9 186	162 557	10 297
Pedreira	264 410	7 089	287 260	7 536	339 242	8 713	411 664	10 354
Pedrinhas Paulista	59 064	20 083	51 704	17 391	56 530	18 818	56 486	18 605
Pedro de Toledo	39 551	4 131	40 165	4 129	43 675	4 421	49 107	4 895
Penápolis	426 894	7 561	460 262	8 050	498 086	8 604	723 087	12 337
Pereira Barreto	377 185	15 167	362 383	14 609	352 351	14 240	370 605	15 016
Pereiras	38 963	5 783	61 411	8 851	75 651	10 597	72 521	9 879
Peruíbe	312 934	5 508	341 104	5 789	361 836	5 928	410 133	6 494
Piacatu	31 384	6 749	34 022	7 302	34 624	7 416	39 037	8 343
Piedade	291 319	5 601	325 184	6 164	335 361	6 269	351 841	6 487
Pilar do Sul	163 788	6 492	170 824	6 638	190 136	7 247	217 654	8 139
Pindamonhangaba	1 744 842	13 128	2 007 363	14 802	2 306 337	16 674	2 622 414	18 594
Pindorama	87 107	6 540	111 235	8 299	111 380	8 259	128 520	9 472
Pinhalzinho	50 642	4 321	62 839	5 233	68 254	5 551	73 092	5 808

**Tabela 1 - Produto Interno Bruto a preços correntes e Produto Interno Bruto *per capita* segundo as Grandes Regiões, Unidades da Federação e Municípios - 2002-2005**

(continuação)

Grandes Regiões, Unidades da Federação e Municípios	Produto Interno Bruto							
	2002		2003		2004		2005	
	A preços correntes (1 000 R\$)	<i>Per capita</i> (R\$)	A preços correntes (1 000 R\$)	<i>Per capita</i> (R\$)	A preços correntes (1 000 R\$)	<i>Per capita</i> (R\$)	A preços correntes (1 000 R\$)	<i>Per capita</i> (R\$)
<b>São Paulo</b>								
Piquerobi	22 303	6 304	23 906	6 711	24 860	6 932	26 942	7 463
Piquete	54 374	3 547	64 688	4 206	64 434	4 176	68 520	4 425
Piracaia	117 223	4 766	140 996	5 620	151 349	5 917	168 888	6 478
Piracicaba	4 190 542	12 194	4 674 452	13 381	5 294 680	14 913	5 761 763	15 971
Piraju	221 647	7 799	227 340	7 942	246 971	8 566	280 480	9 659
Pirajuí	107 053	5 233	119 281	5 790	129 001	6 218	140 473	6 725
Pirangi	87 203	8 645	89 489	8 855	101 396	10 013	90 663	8 937
Pirapora do Bom Jesus	77 266	5 652	81 623	5 760	115 142	7 848	110 396	7 274
Pirapozinho	206 778	9 222	224 873	9 973	324 021	14 290	336 956	14 778
Pirassununga	734 099	10 925	814 867	11 964	841 547	12 191	924 546	13 217
Piratininga	54 775	5 048	62 148	5 673	69 501	6 284	73 555	6 588
Pitangueiras	268 958	8 318	290 960	8 871	259 415	7 799	316 928	9 397
Planalto	31 792	8 546	35 760	9 564	37 825	10 062	42 493	11 247
Platina	32 655	11 346	36 859	12 790	39 525	13 695	38 771	13 411
Poá	953 566	9 404	1 243 671	12 004	1 205 029	11 389	1 459 161	13 509
Poloni	33 347	6 883	36 457	7 481	37 600	7 672	42 519	8 626
Pompéia	234 241	12 703	342 696	18 479	373 591	20 031	322 149	17 175
Pongai	23 930	6 424	26 444	7 074	26 771	7 139	34 078	9 056
Pontal	287 021	9 067	346 763	10 692	377 697	11 373	404 646	11 905
Pontalinda	25 126	6 880	23 926	6 472	24 892	6 654	29 100	7 686
Pontes Gestal	18 432	7 626	19 383	8 182	22 753	9 807	26 788	11 790
Populina	27 023	6 161	29 786	6 830	34 590	7 977	36 758	8 528
Porangaba	34 162	4 913	36 588	5 174	38 478	5 352	43 593	5 965
Porto Feliz	349 073	7 276	396 822	8 107	423 743	8 489	482 155	9 475
Porto Ferreira	443 945	8 878	480 704	9 423	556 163	10 690	608 808	11 478
Potim	48 151	3 273	59 497	3 928	69 704	4 473	67 178	4 193
Potirendaba	89 175	6 210	94 334	6 444	100 251	6 721	118 639	7 808
Pracinha	7 958	5 597	8 102	5 714	8 071	5 708	8 712	6 179
Pradópolis	222 732	16 156	533 334	37 747	533 227	36 843	680 961	45 955
Praia Grande	1 225 696	5 735	1 405 381	6 341	1 530 587	6 668	1 751 999	7 377
Pratânia	23 556	5 701	28 014	6 665	32 900	7 698	32 678	7 519
Presidente Alves	28 830	6 763	31 177	7 350	31 766	7 526	40 316	9 599
Presidente Bernardes	75 950	5 056	86 786	5 723	86 564	5 656	86 435	5 595
Presidente Epitácio	236 463	5 828	251 780	6 129	277 863	6 683	307 294	7 302
Presidente Prudente	1 915 471	9 773	2 088 788	10 514	2 256 697	11 208	2 522 523	12 363
Presidente Venceslau	224 357	5 951	237 914	6 288	258 679	6 811	293 779	7 707
Promissão	409 370	12 792	355 646	10 992	436 755	13 353	511 184	15 461
Quadra	20 613	7 192	22 569	7 648	24 888	8 200	26 815	8 595
Quatá	133 087	11 336	195 595	16 612	178 950	15 156	196 906	16 629
Queiroz	17 932	8 012	22 885	10 104	28 429	12 404	31 681	13 667
Queluz	37 210	3 911	41 468	4 287	42 446	4 318	46 990	4 704
Quintana	27 489	4 983	31 688	5 715	37 488	6 725	37 917	6 767
Rafard	59 164	7 133	68 992	8 343	58 683	7 119	81 307	9 895
Rancharia	434 398	14 823	374 209	12 678	428 311	14 409	458 471	15 315
Redenção da Serra	14 710	3 625	15 194	3 740	15 583	3 831	17 303	4 250
Regente Feijó	116 851	6 646	133 520	7 496	145 907	8 087	163 292	8 936

**Tabela 1 - Produto Interno Bruto a preços correntes e Produto Interno Bruto *per capita* segundo as Grandes Regiões, Unidades da Federação e Municípios - 2002-2005**

(continuação)

Grandes Regiões, Unidades da Federação e Municípios	Produto Interno Bruto							
	2002		2003		2004		2005	
	A preços correntes (1 000 R\$)	<i>Per capita</i> (R\$)	A preços correntes (1 000 R\$)	<i>Per capita</i> (R\$)	A preços correntes (1 000 R\$)	<i>Per capita</i> (R\$)	A preços correntes (1 000 R\$)	<i>Per capita</i> (R\$)
<b>São Paulo</b>								
Reginópolis	30 152	6 371	32 437	6 859	34 454	7 290	39 580	8 382
Registro	301 247	5 464	321 157	5 769	333 464	5 932	389 677	6 865
Restinga	49 572	8 371	50 903	8 407	61 331	9 911	61 261	9 692
Ribeira	9 990	2 988	10 698	3 262	10 764	3 347	12 129	3 849
Ribeirão Bonito	72 835	6 329	83 705	7 208	84 325	7 197	90 789	7 680
Ribeirão Branco	75 505	3 465	79 687	3 620	86 566	3 894	94 492	4 208
Ribeirão Corrente	46 415	11 410	46 503	11 227	58 986	13 991	57 540	13 416
Ribeirão do Sul	36 971	8 053	48 699	10 520	52 053	11 156	47 674	10 137
Ribeirão dos Índios	13 149	5 808	15 555	6 819	15 770	6 866	20 767	8 975
Ribeirão Grande	39 806	5 143	43 190	5 482	51 196	6 387	55 854	6 850
Ribeirão Pires	771 485	7 008	862 355	7 680	1 020 459	8 914	1 141 011	9 779
Ribeirão Preto	6 707 174	12 747	7 899 403	14 778	8 681 943	15 991	10 095 559	18 312
Rifaina	16 980	4 925	19 517	5 583	21 651	6 107	24 343	6 775
Rincão	61 205	5 929	88 202	8 547	82 341	7 981	77 734	7 537
Rinópolis	52 411	5 245	54 900	5 552	60 624	6 195	64 417	6 653
Rio Claro	1 948 909	11 022	2 260 158	12 542	2 598 550	14 154	3 203 467	17 131
Rio das Pedras	373 813	15 101	444 694	17 611	482 211	18 730	569 940	21 717
Rio Grande da Serra	139 806	3 570	165 938	4 152	220 380	5 404	239 390	5 755
Riolândia	58 415	6 646	65 155	7 337	79 392	8 851	68 201	7 527
Riversul	26 900	4 102	30 219	4 790	30 154	4 976	30 068	5 176
Rosana	951 181	37 696	978 329	38 174	1 154 066	44 348	1 174 185	44 443
Roseira	67 526	7 296	77 231	8 112	71 512	7 306	106 940	10 634
Rubiácea	43 355	19 269	41 359	18 664	37 846	17 345	36 787	17 126
Rubinéia	15 139	5 558	16 789	6 068	17 754	6 320	19 696	6 906
Sabino	31 825	6 290	31 766	6 225	32 790	6 372	34 332	6 616
Sagres	13 264	5 578	15 012	6 380	15 726	6 752	17 407	7 552
Sales	28 340	5 912	31 222	6 391	32 035	6 438	39 114	7 719
Sales Oliveira	93 717	9 552	100 934	10 091	100 740	9 882	114 446	11 019
Salesópolis	85 697	5 631	102 482	6 588	133 512	8 400	137 580	8 474
Salmourão	28 326	6 463	31 774	7 259	34 136	7 811	39 407	9 032
Saltinho	49 916	8 310	55 022	9 038	53 273	8 634	66 249	10 596
Salto	938 189	9 463	1 110 188	10 939	1 266 225	12 194	1 529 622	14 402
Salto de Pirapora	274 253	7 243	334 598	8 587	352 237	8 792	320 941	7 796
Salto Grande	88 725	10 142	91 888	10 362	112 267	12 491	113 548	12 467
Sandovalina	194 486	59 186	216 084	64 234	236 722	68 795	228 725	64 997
Santa Adélia	99 330	7 256	107 415	7 793	106 128	7 648	115 238	8 248
Santa Albertina	34 574	6 282	37 113	6 782	40 338	7 415	42 520	7 862
Santa Bárbara d'Oeste	1 325 427	7 480	1 803 825	10 021	2 077 750	11 366	2 513 221	13 539
Santa Branca	87 168	6 323	119 205	8 459	93 607	6 502	106 711	7 257
Santa Clara d'Oeste	11 771	5 839	13 514	6 849	13 575	7 030	14 101	7 465
Santa Cruz da Conceição	57 170	15 443	43 711	11 598	45 390	11 833	39 812	10 200
Santa Cruz da Esperança	14 290	7 826	16 011	8 711	16 111	8 708	18 084	9 712
Santa Cruz das Palmeiras	145 937	5 480	166 434	6 153	187 703	6 832	210 945	7 562
Santa Cruz do Rio Pardo	432 145	10 248	642 643	15 064	531 289	12 312	529 085	12 122
Santa Ernestina	28 974	5 015	32 298	5 576	28 144	4 847	32 152	5 523
Santa Fé do Sul	244 689	8 901	293 583	10 533	296 480	10 492	315 677	11 021

**Tabela 1 - Produto Interno Bruto a preços correntes e Produto Interno Bruto *per capita* segundo as Grandes Regiões, Unidades da Federação e Municípios - 2002-2005**

(continuação)

Grandes Regiões, Unidades da Federação e Municípios	Produto Interno Bruto							
	2002		2003		2004		2005	
	A preços correntes (1 000 R\$)	<i>Per capita</i> (R\$)	A preços correntes (1 000 R\$)	<i>Per capita</i> (R\$)	A preços correntes (1 000 R\$)	<i>Per capita</i> (R\$)	A preços correntes (1 000 R\$)	<i>Per capita</i> (R\$)
<b>São Paulo</b>								
Santa Gertrudes	135 070	7 735	151 614	8 388	183 684	9 829	207 180	10 734
Santa Isabel	287 205	6 327	332 951	7 231	371 294	7 951	359 216	7 586
Santa Lúcia	46 697	5 623	56 836	6 702	56 447	6 520	56 122	6 351
Santa Maria da Serra	39 306	8 225	39 980	8 293	41 108	8 453	41 674	8 496
Santa Mercedes	12 400	4 506	13 168	4 822	13 841	5 106	15 436	5 736
Santa Rita do Passa Quatro	228 408	8 549	254 255	9 436	275 029	10 122	286 001	10 438
Santa Rita d'Oeste	23 424	9 491	27 416	11 529	28 490	12 446	27 821	12 652
Santa Rosa de Viterbo	184 464	8 355	244 167	10 934	268 230	11 877	342 698	15 006
Santa Salete	14 302	10 379	15 890	11 540	15 239	11 075	16 380	11 904
Santana da Ponte Pensa	11 862	6 744	12 503	7 329	13 288	8 044	14 388	8 998
Santana de Parnaíba	1 154 358	13 505	1 491 247	16 632	1 751 319	18 662	2 245 994	22 907
Santo Anastácio	111 086	5 299	133 951	6 364	146 738	6 944	163 487	7 706
Santo André	8 181 375	12 422	9 927 177	14 990	11 322 226	17 002	11 426 975	17 066
Santo Antônio da Alegria	33 841	5 698	37 231	6 197	44 455	7 316	47 598	7 745
Santo Antônio de Posse	161 633	8 402	173 780	8 833	195 725	9 731	272 776	13 272
Santo Antônio do Aracanguá	121 570	17 601	153 112	22 193	136 420	19 797	155 523	22 599
Santo Antônio do Jardim	39 982	6 358	46 389	7 316	55 692	8 710	51 769	8 030
Santo Antônio do Pinhal	30 363	4 596	30 908	4 601	32 779	4 801	35 565	5 126
Santo Expedito	12 118	4 638	13 302	5 023	14 412	5 373	16 550	6 093
Santópolis do Aguapeí	25 461	6 686	34 224	8 997	28 986	7 626	31 066	8 180
Santos	9 125 752	21 825	7 140 048	17 073	7 893 465	18 872	8 765 521	20 954
São Bento do Sapucaí	44 251	4 085	49 321	4 476	50 629	4 518	55 153	4 840
São Bernardo do Campo	12 877 753	17 348	15 660 016	20 668	17 769 213	22 984	19 448 018	24 663
São Caetano do Sul	4 140 090	30 116	4 984 412	36 539	6 060 688	44 776	8 003 490	59 596
São Carlos	2 312 435	11 392	2 573 420	12 437	2 819 993	13 375	2 949 858	13 734
São Francisco	20 859	7 059	21 489	7 184	21 442	7 081	19 166	6 255
São João da Boa Vista	817 327	10 248	877 625	10 877	992 278	12 158	1 107 363	13 415
São João das Duas Pontes	16 216	6 185	18 288	7 012	19 745	7 615	21 739	8 433
São João de Iracema	19 591	11 579	21 138	12 434	20 737	12 141	25 606	14 913
São João do Pau d'Alho	15 260	7 638	17 107	8 882	17 421	9 391	18 737	10 508
São Joaquim da Barra	405 971	9 397	451 419	10 298	465 950	10 477	593 391	13 154
São José da Bela Vista	67 049	8 030	85 857	10 151	83 201	9 714	87 540	10 092
São José do Barreiro	17 480	4 159	18 673	4 418	20 073	4 722	22 623	5 292
São José do Rio Pardo	543 939	10 530	622 308	11 904	661 190	12 499	679 896	12 703
São José do Rio Preto	3 896 250	10 235	4 061 176	10 430	4 469 950	11 229	5 231 745	12 860
São José dos Campos	14 216 797	25 067	13 782 074	23 840	17 428 152	29 587	17 090 191	28 481
São Lourenço da Serra	94 584	6 982	127 639	9 067	120 782	8 269	120 750	7 976
São Luís do Paraitinga	41 584	3 932	49 314	4 638	56 014	5 240	67 043	6 238
São Manuel	355 073	9 390	419 125	10 939	427 392	11 011	471 389	11 989
São Miguel Arcanjo	171 037	5 286	209 438	6 353	220 192	6 558	253 848	7 424
São Paulo	189 053 675	17 734	211 436 094	19 669	226 988 440	20 943	263 177 148	24 083
São Pedro	183 050	6 078	205 694	6 638	218 422	6 856	247 351	7 556
São Pedro do Turvo	48 804	7 034	54 708	7 863	58 091	8 325	59 933	8 564
São Roque	566 176	8 157	631 494	8 957	709 682	9 913	809 245	11 133
São Sebastião	445 103	6 850	601 848	8 890	1 030 010	14 625	1 107 595	15 138
São Sebastião da Gramma	83 299	6 591	97 584	7 677	112 754	8 820	125 385	9 752



**Tabela 1 - Produto Interno Bruto a preços correntes e Produto Interno Bruto *per capita* segundo as Grandes Regiões, Unidades da Federação e Municípios - 2002-2005**

(continuação)

Grandes Regiões, Unidades da Federação e Municípios	Produto Interno Bruto							
	2002		2003		2004		2005	
	A preços correntes (1 000 R\$)	<i>Per capita</i> (R\$)	A preços correntes (1 000 R\$)	<i>Per capita</i> (R\$)	A preços correntes (1 000 R\$)	<i>Per capita</i> (R\$)	A preços correntes (1 000 R\$)	<i>Per capita</i> (R\$)
<b>São Paulo</b>								
São Simão	109 099	7 705	118 353	8 248	127 301	8 755	149 639	10 157
São Vicente	1 381 109	4 404	1 504 108	4 737	1 568 736	4 880	1 795 580	5 517
Sarapuá	38 819	4 742	42 452	5 093	52 472	6 183	61 099	7 074
Sarutaia	16 650	4 221	18 799	4 669	20 662	5 032	24 373	5 820
Sebastianópolis do Sul	16 967	6 641	20 895	8 169	21 867	8 538	31 241	12 180
Serra Azul	44 705	5 723	46 234	5 811	40 863	5 045	48 159	5 842
Serra Negra	159 794	6 531	175 687	7 110	194 330	7 788	211 835	8 407
Serrana	263 595	7 468	421 143	11 583	418 109	11 174	464 185	12 062
Sertãozinho	1 465 352	14 768	1 457 521	14 428	1 675 776	16 299	1 861 610	17 794
Sete Barras	69 063	4 914	66 457	4 684	65 817	4 595	75 578	5 227
Severínia	115 244	7 915	113 855	7 623	113 357	7 404	133 538	8 512
Silveiras	33 878	6 147	37 585	6 755	40 582	7 226	38 929	6 867
Socorro	197 004	5 923	214 730	6 413	216 581	6 427	244 360	7 204
Sorocaba	5 889 018	11 189	6 922 164	12 836	8 013 895	14 513	9 186 225	16 254
Sud Mennucci	61 642	8 318	74 499	10 028	69 208	9 293	89 620	12 005
Sumaré	2 153 646	10 124	2 788 196	12 731	3 939 903	17 487	4 832 404	20 863
Suzanápolis	27 287	9 629	34 387	12 061	42 592	14 851	40 188	13 925
Suzano	2 998 500	12 054	3 424 459	13 343	4 077 230	15 413	4 289 553	15 744
Tabapuã	84 331	7 921	91 179	8 517	75 848	7 045	89 010	8 222
Tabatinga	122 527	8 995	122 293	8 818	100 998	7 154	110 238	7 674
Taboão da Serra	1 850 000	8 876	2 110 722	9 925	2 678 834	12 350	3 089 793	13 970
Taciba	296 049	55 274	304 533	56 301	340 771	62 378	356 585	64 646
Taguaí	53 264	6 858	76 050	9 646	82 696	10 334	94 924	11 690
Taiacu	48 152	8 313	54 449	9 290	50 552	8 526	51 581	8 601
Taiúva	49 694	8 891	55 729	9 914	47 058	8 323	47 336	8 325
Tambaú	213 695	9 312	248 109	10 686	230 335	9 806	229 732	9 668
Tanabi	143 371	6 262	167 064	7 258	181 927	7 863	196 899	8 465
Tapiraí	42 008	4 476	50 033	5 155	53 198	5 307	51 667	4 993
Tapiratiba	89 588	6 751	100 308	7 486	109 659	8 106	119 644	8 760
Taquaral	29 742	10 611	34 293	12 096	26 207	9 141	29 472	10 166
Taquaritinga	416 775	7 784	430 181	7 948	453 486	8 290	427 305	7 729
Taquarituba	127 444	5 548	143 810	6 156	156 129	6 574	163 278	6 764
Taquarivaí	38 573	7 914	40 344	8 019	48 901	9 424	47 456	8 875
Tarabai	31 267	5 131	28 753	4 626	31 732	5 008	30 910	4 786
Tarumã	181 680	16 400	148 311	13 230	153 444	13 529	167 054	14 558
Tatuí	823 918	8 344	953 974	9 460	1 076 066	10 454	1 207 223	11 494
Taubaté	3 906 328	15 328	4 095 335	15 809	4 458 093	16 935	4 618 506	17 267
Tejupá	23 782	4 317	33 345	5 978	35 629	6 310	45 565	7 974
Teodoro Sampaio	115 082	5 667	123 368	6 039	130 068	6 330	138 728	6 712
Terra Roxa	59 410	7 359	64 501	7 867	50 869	6 110	61 288	7 251
Tietê	360 349	10 702	447 276	12 986	474 071	13 463	521 549	14 492
Timburi	15 766	5 846	17 151	6 392	18 240	6 831	21 970	8 272
Torre de Pedra	12 779	5 313	13 549	5 404	14 134	5 416	13 661	5 035
Torrinha	52 759	5 722	57 523	6 138	59 421	6 241	68 782	7 111
Trabiju	10 399	7 344	13 877	9 698	16 504	11 421	17 777	12 176
Tremembé	212 421	5 756	221 396	5 869	219 966	5 707	225 877	5 738

**Tabela 1 - Produto Interno Bruto a preços correntes e Produto Interno Bruto *per capita* segundo as Grandes Regiões, Unidades da Federação e Municípios - 2002-2005**

(continuação)

Grandes Regiões, Unidades da Federação e Municípios	Produto Interno Bruto							
	2002		2003		2004		2005	
	A preços correntes (1 000 R\$)	<i>Per capita</i> (R\$)	A preços correntes (1 000 R\$)	<i>Per capita</i> (R\$)	A preços correntes (1 000 R\$)	<i>Per capita</i> (R\$)	A preços correntes (1 000 R\$)	<i>Per capita</i> (R\$)
<b>São Paulo</b>								
Três Fronteiras	27 927	5 401	30 975	5 985	34 096	6 582	36 809	7 099
Tuiuti	23 646	4 544	28 154	5 311	30 602	5 669	30 143	5 485
Tupã	472 648	7 330	547 196	8 427	592 657	9 064	643 516	9 774
Tupi Paulista	82 134	6 285	90 060	6 937	94 091	7 296	106 038	8 278
Turiúba	16 443	8 936	17 643	9 699	18 733	10 424	18 998	10 703
Turmalina	19 141	8 484	20 480	9 259	21 610	9 963	22 802	10 731
Ubarana	41 280	8 943	44 479	9 323	44 361	9 004	48 980	9 636
Ubatuba	427 009	5 894	473 465	6 343	514 207	6 691	574 257	7 264
Ubirajara	24 357	5 875	28 870	6 970	26 410	6 382	30 924	7 481
Uchoa	75 820	8 209	86 508	9 287	82 838	8 818	89 566	9 454
União Paulista	16 290	11 943	24 698	18 054	25 202	18 382	25 741	18 721
Urânia	45 769	5 173	54 568	6 162	53 906	6 081	60 695	6 840
Uru	14 714	10 362	17 269	12 110	16 840	11 760	21 610	15 028
Urupês	97 865	8 109	114 505	9 415	112 207	9 156	119 605	9 686
Valentim Gentil	91 334	9 737	88 202	9 107	97 746	9 784	107 682	10 458
Valinhos	1 330 116	15 235	1 650 715	18 545	1 944 200	21 432	2 170 066	23 479
Valparaíso	173 675	9 067	215 290	11 107	262 737	13 397	218 200	10 997
Vargem	30 098	3 992	31 011	3 995	32 626	4 086	37 345	4 550
Vargem Grande do Sul	213 225	5 635	250 879	6 526	245 190	6 279	275 381	6 945
Vargem Grande Paulista	261 081	6 960	312 611	7 932	359 533	8 703	421 724	9 758
Várzea Paulista	645 313	6 475	740 943	7 239	872 461	8 305	961 391	8 922
Vera Cruz	64 765	5 836	58 172	5 240	75 722	6 818	73 594	6 623
Vinhedo	1 405 598	27 495	1 562 699	29 676	1 981 868	36 570	2 349 479	42 153
Viradouro	101 883	6 069	110 460	6 456	101 188	5 804	119 150	6 709
Vista Alegre do Alto	80 829	15 908	85 597	16 429	94 993	17 792	103 687	18 962
Vitória Brasil	11 313	6 498	11 655	6 596	12 692	7 079	13 864	7 622
Votorantim	751 658	7 495	845 127	8 285	916 160	8 833	945 826	8 970
Votuporanga	550 354	6 984	618 505	7 728	703 859	8 660	781 532	9 470
Zacarias	18 091	9 311	20 799	10 715	22 491	11 593	26 708	13 781
<b>Sul</b>	<b>249 625 755</b>	<b>9 615</b>	<b>300 858 677</b>	<b>11 440</b>	<b>337 657 404</b>	<b>12 677</b>	<b>356 261 428</b>	<b>13 208</b>
<b>Paraná</b>	<b>88 407 076</b>	<b>8 945</b>	<b>109 458 876</b>	<b>10 935</b>	<b>122 433 731</b>	<b>12 080</b>	<b>126 621 933</b>	<b>12 339</b>
Abatiá	30 097	3 913	39 568	5 299	45 708	6 310	37 236	5 305
Adrianópolis	18 470	2 862	24 066	3 860	25 283	4 201	26 826	4 626
Agudos do Sul	23 777	3 149	32 215	4 195	33 392	4 277	35 818	4 512
Almirante Tamandaré	378 143	3 854	426 618	4 183	467 762	4 419	493 311	4 496
Altamira do Paraná	18 718	2 723	21 762	3 189	24 059	3 552	25 690	3 820
Alto Paraíso	20 457	5 635	26 716	7 484	27 895	7 947	27 933	8 099
Alto Paraná	58 046	4 497	76 896	5 922	75 366	5 770	71 197	5 420
Alto Piquiri	53 498	5 228	77 003	7 680	78 998	8 046	73 496	7 649
Altônia	70 520	3 986	89 123	5 216	89 906	5 455	100 031	6 302
Alvorada do Sul	61 145	6 698	87 772	9 667	80 458	8 909	76 282	8 493
Amaporã	26 174	5 388	35 962	7 283	43 817	8 732	35 503	6 964
Ampére	78 409	4 806	100 197	6 041	110 377	6 547	118 643	6 925
Anahy	19 510	6 803	25 352	9 019	23 841	8 654	22 355	8 286
Andirá	160 350	7 203	186 259	8 280	198 673	8 741	206 471	8 990

**Tabela 1 - Produto Interno Bruto a preços correntes e Produto Interno Bruto *per capita* segundo as Grandes Regiões, Unidades da Federação e Municípios - 2002-2005**

(continuação)

Grandes Regiões, Unidades da Federação e Municípios	Produto Interno Bruto							
	2002		2003		2004		2005	
	A preços correntes (1 000 R\$)	<i>Per capita</i> (R\$)	A preços correntes (1 000 R\$)	<i>Per capita</i> (R\$)	A preços correntes (1 000 R\$)	<i>Per capita</i> (R\$)	A preços correntes (1 000 R\$)	<i>Per capita</i> (R\$)
<b>Paraná</b>								
Ângulo	19 424	6 547	25 645	8 503	24 842	8 103	23 967	7 692
Antonina	130 975	6 622	140 085	6 999	160 557	7 928	173 676	8 475
Antônio Olinto	41 552	5 682	58 437	8 030	55 842	7 713	79 578	11 048
Apucarana	744 270	6 675	853 551	7 558	973 387	8 510	1 006 252	8 688
Arapongas	778 154	8 512	1 008 814	10 757	1 238 224	12 880	1 261 078	12 802
Arapoti	321 215	12 988	374 684	14 948	399 589	15 732	399 169	15 511
Arapuã	19 913	5 083	30 838	8 075	29 920	8 045	24 478	6 764
Araruna	82 448	6 208	121 790	9 117	142 941	10 638	116 148	8 593
Araucária	4 636 733	44 754	6 230 742	58 078	6 734 088	60 692	7 023 743	61 264
Ariranha do Ivaí	13 705	4 991	22 283	8 277	21 061	7 984	18 275	7 072
Assaí	120 580	6 934	160 594	9 373	175 410	10 395	147 853	8 898
Assis Chateaubriand	287 895	9 147	384 007	12 489	366 291	12 200	355 715	12 143
Astorga	151 126	6 303	200 454	8 315	216 262	8 921	219 821	9 018
Atalaia	27 060	6 795	36 153	9 109	33 947	8 579	34 252	8 685
Balsa Nova	131 488	12 051	170 748	15 233	190 435	17 293	168 734	14 934
Bandeirantes	171 958	5 123	206 356	6 160	233 451	6 982	225 784	6 766
Barbosa Ferraz	51 958	4 034	68 112	5 494	69 340	5 820	66 230	5 795
Barra do Jacaré	21 723	8 355	30 011	11 760	34 785	13 897	24 705	10 063
Barracão	40 612	4 436	50 093	5 498	55 922	6 168	60 601	6 718
Bela Vista da Caroba	18 508	4 261	26 843	6 269	25 092	5 947	22 377	5 383
Bela Vista do Paraíso	100 599	6 701	131 241	8 747	129 758	8 652	134 802	8 993
Bituruna	82 285	4 969	102 161	6 050	113 153	6 574	142 035	8 099
Boa Esperança	71 688	15 427	97 518	21 939	93 373	22 006	85 814	21 246
Boa Esperança do Iguaçu	18 242	6 301	24 952	8 877	27 033	9 910	23 108	8 740
Boa Ventura de São Roque	47 577	7 022	68 966	10 182	70 206	10 369	58 997	8 716
Boa Vista da Aparecida	30 438	3 871	35 271	4 614	36 367	4 899	38 545	5 351
Bocaiúva do Sul	30 586	3 250	43 344	4 536	41 709	4 301	48 573	4 936
Bom Jesus do Sul	14 693	3 651	20 156	5 073	19 812	5 052	17 950	4 638
Bom Sucesso	25 461	4 314	37 969	6 551	41 658	7 323	36 501	6 539
Bom Sucesso do Sul	28 964	8 857	43 738	13 575	45 764	14 418	33 113	10 593
Borrazópolis	52 434	5 911	63 620	7 363	73 259	8 708	61 476	7 514
Braganey	50 841	8 995	65 186	11 983	69 690	13 333	54 884	10 946
Brasilândia do Sul	27 948	7 603	53 544	14 907	52 154	14 863	31 736	9 266
Cafeara	14 071	5 606	18 603	7 382	20 457	8 086	18 129	7 137
Cafelândia	183 158	15 239	266 168	21 529	297 166	23 384	256 473	19 647
Cafezal do Sul	17 675	4 095	23 057	5 509	25 897	6 388	25 422	6 480
Califórnia	28 743	3 695	35 085	4 488	39 550	5 034	38 967	4 934
Cambará	166 112	7 178	214 029	9 186	240 759	10 264	240 208	10 172
Cambé	711 831	7 712	806 216	8 584	867 216	9 077	1 016 815	10 464
Cambira	32 117	4 733	46 010	6 744	54 523	7 948	48 967	7 098
Campina da Lagoa	92 893	5 800	130 396	8 347	139 118	9 136	116 515	7 855
Campina do Simão	24 470	5 659	36 938	8 574	36 094	8 410	37 978	8 884
Campina Grande do Sul	179 293	4 605	207 804	5 111	236 723	5 586	291 523	6 610
Campo Bonito	36 540	7 098	58 856	11 415	62 850	12 173	45 431	8 786
Campo do Tenente	45 236	6 803	51 823	7 651	48 854	7 084	102 302	14 573
Campo Largo	717 570	7 278	961 028	9 526	1 045 986	10 138	1 117 934	10 599

**Tabela 1 - Produto Interno Bruto a preços correntes e Produto Interno Bruto *per capita* segundo as Grandes Regiões, Unidades da Federação e Municípios - 2002-2005**

(continuação)

Grandes Regiões, Unidades da Federação e Municípios	Produto Interno Bruto							
	2002		2003		2004		2005	
	A preços correntes (1 000 R\$)	<i>Per capita</i> (R\$)	A preços correntes (1 000 R\$)	<i>Per capita</i> (R\$)	A preços correntes (1 000 R\$)	<i>Per capita</i> (R\$)	A preços correntes (1 000 R\$)	<i>Per capita</i> (R\$)
<b>Paraná</b>								
Campo Magro	66 639	2 924	85 000	3 583	90 279	3 661	105 369	4 117
Campo Mourão	856 953	10 553	998 662	12 255	1 068 600	13 067	1 066 621	12 997
Cândido de Abreu	63 367	3 523	95 880	5 426	91 758	5 288	86 306	5 067
Candói	129 872	8 881	156 842	10 600	166 084	11 095	213 581	14 104
Cantagalo	45 077	3 485	60 317	4 646	62 502	4 796	67 190	5 137
Capanema	121 423	6 778	165 497	9 304	178 788	10 124	180 519	10 297
Capitão Leônidas Marques	433 168	29 248	387 754	25 883	486 911	32 137	495 197	32 319
Carambeí	408 177	25 671	489 956	30 042	533 176	31 894	573 299	33 471
Carlópolis	54 284	3 998	63 653	4 652	78 265	5 675	88 738	6 384
Cascavel	2 065 158	7 930	2 501 633	9 393	2 708 498	9 949	2 914 239	10 476
Castro	480 396	7 293	595 205	8 914	622 065	9 193	634 913	9 259
Catanduvas	56 752	5 358	80 144	7 517	85 101	7 932	65 635	6 079
Centenário do Sul	49 421	4 447	62 288	5 748	62 350	5 905	62 965	6 124
Cerro Azul	68 267	4 155	90 022	5 468	77 627	4 706	77 210	4 672
Céu Azul	129 399	12 436	178 710	17 202	197 014	18 993	175 645	16 959
Chopinzinho	116 067	5 612	161 638	7 794	172 120	8 277	159 128	7 632
Cianorte	371 978	6 244	463 260	7 667	538 881	8 794	561 755	9 041
Cidade Gaúcha	68 122	6 927	87 628	8 802	102 804	10 205	107 755	10 570
Clevelândia	131 122	7 119	142 798	7 740	202 061	10 933	179 773	9 710
Colombo	814 140	4 027	948 290	4 525	1 066 338	4 915	1 198 103	5 339
Colorado	175 892	8 171	216 086	9 935	224 326	10 208	243 417	10 964
Congonhinhas	34 342	4 362	43 867	5 566	56 218	7 124	49 694	6 290
Conselheiro Mairinck	15 374	4 451	20 254	5 869	22 746	6 597	21 229	6 164
Contenda	61 889	4 480	89 599	6 381	102 456	7 181	103 686	7 154
Corbélia	130 798	8 350	175 112	11 219	171 371	11 017	150 030	9 679
Cornélio Procópio	393 498	8 386	485 301	10 337	514 340	10 950	516 997	11 001
Coronel Domingos Soares	36 237	5 102	53 678	7 518	58 455	8 144	73 785	10 224
Coronel Vivida	125 420	5 506	172 868	7 659	186 194	8 325	173 822	7 845
Corumbataí do Sul	15 646	3 509	20 021	4 692	23 762	5 830	22 016	5 670
Cruz Machado	91 756	5 102	119 661	6 609	135 164	7 414	148 284	8 078
Cruzeiro do Iguaçu	20 387	4 913	26 761	6 601	30 774	7 775	26 182	6 779
Cruzeiro do Oeste	82 517	4 290	117 718	6 246	133 430	7 229	142 393	7 881
Cruzeiro do Sul	32 165	6 861	42 448	9 109	39 632	8 556	36 251	7 874
Cruzmaltina	27 859	7 890	41 578	11 683	41 353	11 529	33 983	9 401
Curitiba	20 507 195	12 313	24 186 948	14 259	27 305 951	15 811	29 821 203	16 964
Curiúva	47 287	3 479	72 286	5 214	68 268	4 829	73 685	5 114
Diamante do Norte	22 702	4 006	28 265	5 142	30 190	5 667	38 005	7 371
Diamante do Sul	14 615	4 282	19 739	5 951	15 927	4 946	22 126	7 085
Diamante D'Oeste	19 091	5 272	27 888	8 918	29 651	11 261	25 665	12 010
Dois Vizinhos	270 340	8 391	372 742	11 537	421 941	13 022	426 047	13 112
Douradina	76 504	12 666	93 249	15 560	103 175	17 352	106 872	18 120
Doutor Camargo	38 942	6 796	48 623	8 514	54 959	9 656	48 431	8 536
Doutor Ulysses	22 674	3 604	31 390	4 902	31 971	4 906	30 881	4 657
Enéas Marques	34 169	5 625	42 679	7 168	49 772	8 533	47 448	8 307
Engenheiro Beltrão	128 462	9 233	162 124	11 709	156 818	11 380	134 316	9 795
Entre Rios do Oeste	32 417	9 413	42 936	12 306	44 657	12 633	43 185	12 063
Esperança Nova	8 564	3 920	11 961	5 597	13 142	6 291	11 587	5 680

**Tabela 1 - Produto Interno Bruto a preços correntes e Produto Interno Bruto *per capita* segundo as Grandes Regiões, Unidades da Federação e Municípios - 2002-2005**

(continuação)

Grandes Regiões, Unidades da Federação e Municípios	Produto Interno Bruto							
	2002		2003		2004		2005	
	A preços correntes (1 000 R\$)	<i>Per capita</i> (R\$)	A preços correntes (1 000 R\$)	<i>Per capita</i> (R\$)	A preços correntes (1 000 R\$)	<i>Per capita</i> (R\$)	A preços correntes (1 000 R\$)	<i>Per capita</i> (R\$)
<b>Paraná</b>								
Espigão Alto do Iguaçu	23 872	4 578	35 057	6 812	39 161	7 712	29 414	5 871
Farol	47 213	12 289	59 140	15 584	56 902	15 182	47 533	12 847
Faxinal	79 225	5 181	113 167	7 462	124 219	8 259	124 731	8 363
Fazenda Rio Grande	228 609	3 099	289 767	3 713	352 682	4 285	377 604	4 360
Fênix	41 883	9 021	52 071	11 507	56 356	12 785	50 883	11 861
Fernandes Pinheiro	39 150	6 046	52 288	8 023	55 140	8 407	51 535	7 806
Figueira	34 989	3 940	31 551	3 578	37 390	4 270	39 901	4 589
Flor da Serra do Sul	23 805	4 750	33 585	6 726	33 937	6 823	31 481	6 353
Floraí	43 474	8 324	62 175	11 959	57 355	11 083	53 742	10 435
Floresta	44 104	8 332	54 070	10 088	56 190	10 354	48 938	8 906
Florestópolis	47 201	3 855	59 759	4 871	68 142	5 545	64 168	5 213
Flórida	13 527	5 345	16 982	6 610	18 248	7 000	16 326	6 170
Formosa do Oeste	50 065	6 332	65 771	8 684	69 878	9 650	67 779	9 815
Foz do Iguaçu	3 784 345	13 603	3 865 909	13 521	4 499 724	15 324	4 853 331	16 102
Foz do Jordão	26 355	4 070	35 930	5 517	34 532	5 272	31 052	4 713
Francisco Alves	30 087	4 768	50 903	8 405	54 160	9 335	41 909	7 555
Francisco Beltrão	493 710	7 174	592 512	8 528	667 532	9 517	690 751	9 756
General Carneiro	86 398	5 898	133 841	8 956	167 101	10 965	184 847	11 899
Godoy Moreira	11 219	3 283	15 464	4 754	15 608	5 054	15 577	5 329
Goioerê	191 301	6 749	239 798	8 629	256 344	9 411	241 682	9 058
Goioxim	34 654	4 184	53 348	6 381	58 424	6 925	46 090	5 413
Grandes Rios	27 654	3 616	36 344	4 807	37 241	4 983	40 744	5 516
Guaira	183 984	6 507	262 087	9 320	250 003	8 938	262 157	9 424
Guairaçá	31 088	5 185	46 352	7 681	48 947	8 060	41 382	6 771
Guamiranga	25 885	3 486	40 080	5 316	45 240	5 910	43 468	5 594
Guapirama	19 165	4 626	25 078	6 010	24 719	5 883	25 594	6 048
Guaporema	12 001	5 379	18 060	8 113	18 152	8 177	16 282	7 351
Guaraci	19 943	4 209	26 368	5 650	28 441	6 188	26 944	5 956
Guaraniaçu	84 293	5 279	115 987	7 492	132 270	8 820	108 997	7 512
Guarapuava	1 189 500	7 409	1 625 406	9 993	1 749 103	10 615	1 908 654	11 436
Guaraqueçaba	26 327	3 120	31 628	3 722	34 122	3 987	37 127	4 308
Guaratuba	155 377	5 194	203 195	6 563	180 568	5 642	199 356	6 030
Honório Serpa	47 546	7 138	67 296	10 245	72 253	11 157	57 236	8 966
Ibaiti	117 851	4 436	144 712	5 437	181 956	6 824	176 778	6 618
Ibema	33 409	5 755	43 988	7 613	51 430	8 941	48 634	8 495
Ibiporã	262 456	5 943	306 125	6 811	334 265	7 308	367 375	7 896
Icaraíma	43 913	4 624	56 515	6 091	65 540	7 232	61 371	6 939
Iguaraçu	25 197	6 836	34 841	9 366	37 340	9 944	34 537	9 113
Iguatu	14 661	7 201	26 698	13 692	29 194	15 653	15 645	8 799
Imbaú	27 057	2 801	41 552	4 268	38 720	3 948	41 842	4 234
Imbituva	134 735	5 133	177 187	6 577	205 082	7 423	183 626	6 484
Inácio Martins	33 472	3 296	47 511	4 830	50 398	5 294	55 909	6 076
Inajá	13 436	4 489	16 418	5 429	17 624	5 769	17 893	5 798
Indianópolis	28 440	6 825	38 766	9 341	49 046	11 870	56 527	13 740

**Tabela 1 - Produto Interno Bruto a preços correntes e Produto Interno Bruto *per capita* segundo as Grandes Regiões, Unidades da Federação e Municípios - 2002-2005**

(continuação)

Grandes Regiões, Unidades da Federação e Municípios	Produto Interno Bruto							
	2002		2003		2004		2005	
	A preços correntes (1 000 R\$)	<i>Per capita</i> (R\$)	A preços correntes (1 000 R\$)	<i>Per capita</i> (R\$)	A preços correntes (1 000 R\$)	<i>Per capita</i> (R\$)	A preços correntes (1 000 R\$)	<i>Per capita</i> (R\$)
<b>Paraná</b>								
Ipiranga	71 104	5 261	95 041	6 991	107 354	7 850	92 396	6 716
Iporã	67 835	4 417	93 328	6 250	104 843	7 228	96 522	6 857
Iracema do Oeste	21 191	7 579	25 997	9 505	27 548	10 302	23 023	8 811
Irati	287 641	5 394	366 714	6 828	400 088	7 397	401 968	7 379
Iretama	42 654	4 245	53 374	5 593	53 452	5 915	51 472	6 035
Itaguajé	18 257	3 893	24 304	5 218	24 182	5 227	23 827	5 187
Itaipulândia	50 547	6 652	73 840	9 348	77 710	9 478	83 158	9 782
Itambaracá	34 710	5 479	53 403	8 843	55 677	9 696	42 964	7 892
Itambé	57 921	9 825	74 563	12 700	77 871	13 318	65 730	11 288
Itapejara d'Oeste	67 193	7 307	93 909	10 198	105 388	11 428	102 990	11 152
Itaperuçu	60 208	2 760	72 805	3 196	82 107	3 457	91 834	3 714
Itaúna do Sul	13 672	3 096	17 645	4 007	17 997	4 098	22 320	5 097
Ivaí	52 418	4 358	75 572	6 257	73 720	6 079	72 131	5 923
Ivaiporã	152 342	4 935	197 423	6 512	202 003	6 786	212 547	7 276
Ivaté	43 417	6 301	74 732	10 867	81 599	11 890	70 978	10 362
Ivatuba	25 343	8 803	34 360	11 804	35 746	12 142	29 882	10 041
Jaboti	15 098	3 246	18 339	3 922	21 434	4 560	21 946	4 646
Jacarezinho	267 636	6 815	324 937	8 304	351 390	9 012	383 616	9 874
Jaguapitã	77 730	7 051	115 038	10 401	142 226	12 818	153 164	13 759
Jaguariaíva	314 651	9 684	415 918	12 541	455 040	13 448	407 631	11 811
Jandaia do Sul	116 790	5 842	148 640	7 389	168 126	8 306	175 262	8 606
Janiópolis	50 733	6 896	67 651	9 566	66 665	9 824	47 106	7 248
Japira	97 233	19 763	178 806	36 284	188 808	38 259	191 772	38 797
Japurá	42 958	5 614	61 201	8 041	64 079	8 465	64 422	8 557
Jardim Alegre	47 287	3 455	63 520	4 639	66 120	4 827	66 432	4 848
Jardim Olinda	8 488	5 451	11 288	7 190	11 552	7 293	11 301	7 077
Jataizinho	48 381	4 176	56 692	4 851	73 342	6 222	69 926	5 881
Jesuítas	51 090	5 697	66 483	7 705	75 634	9 126	64 470	8 113
Joaquim Távora	52 889	5 509	72 674	7 590	89 376	9 358	96 305	10 109
Jundiá do Sul	15 528	4 440	20 699	6 029	24 954	7 405	22 641	6 849
Juranda	86 949	10 945	127 351	16 184	126 930	16 286	115 560	14 971
Jussara	48 249	7 572	74 801	11 688	82 662	12 858	70 960	10 988
Kaloré	30 548	6 632	38 873	8 767	44 797	10 511	34 506	8 439
Lapa	277 842	6 472	431 517	9 951	444 212	10 030	448 833	10 034
Laranjal	17 838	2 488	21 165	2 932	24 400	3 358	25 362	3 467
Laranjeiras do Sul	146 940	4 874	191 214	6 333	185 961	6 150	196 849	6 499
Leópolis	34 250	7 877	55 101	12 779	55 462	12 974	40 920	9 653
Lidianópolis	21 787	5 191	25 205	6 354	26 768	7 163	26 718	7 621
Lindoeste	28 115	4 658	34 068	5 713	37 846	6 427	35 617	6 125
Loanda	90 697	4 520	112 995	5 576	126 825	6 196	131 769	6 374
Lobato	63 436	15 282	79 300	18 949	84 138	19 943	87 086	20 476
Londrina	4 367 020	9 372	5 279 545	11 153	5 847 694	12 162	6 217 351	12 733
Luiziana	103 481	14 791	123 422	18 199	129 513	19 716	103 916	16 354
Lunardelli	24 554	4 784	30 044	6 103	31 262	6 633	32 586	7 240

**Tabela 1 - Produto Interno Bruto a preços correntes e Produto Interno Bruto *per capita* segundo as Grandes Regiões, Unidades da Federação e Municípios - 2002-2005**

(continuação)

Grandes Regiões, Unidades da Federação e Municípios	Produto Interno Bruto							
	2002		2003		2004		2005	
	A preços correntes (1 000 R\$)	<i>Per capita</i> (R\$)	A preços correntes (1 000 R\$)	<i>Per capita</i> (R\$)	A preços correntes (1 000 R\$)	<i>Per capita</i> (R\$)	A preços correntes (1 000 R\$)	<i>Per capita</i> (R\$)
<b>Paraná</b>								
Lupionópolis	18 328	4 278	23 718	5 556	23 457	5 515	36 473	8 606
Mallet	70 559	5 500	97 010	7 509	106 162	8 161	104 983	8 015
Mamborê	166 224	11 153	220 014	14 861	219 088	14 897	212 664	14 559
Mandaguaçu	79 576	4 563	102 593	5 802	106 579	5 947	110 564	6 087
Mandaguari	163 894	5 067	203 168	6 209	244 215	7 380	273 797	8 181
Mandirituba	111 687	5 958	136 782	7 116	157 228	7 983	170 019	8 428
Manfrinópolis	12 318	3 543	15 582	4 651	15 799	4 903	15 224	4 921
Mangueirinha	457 875	25 835	452 215	25 537	539 216	30 476	560 954	31 730
Manoel Ribas	72 770	5 460	101 015	7 520	102 171	7 549	91 674	6 721
Marechal Cândido Rondon	440 013	10 304	573 051	13 213	598 351	13 588	632 818	14 155
Maria Helena	41 394	7 144	28 551	5 133	32 715	6 138	31 188	6 119
Marialva	203 815	6 694	222 404	7 143	246 523	7 747	261 772	8 052
Marilândia do Sul	71 115	7 882	97 172	10 791	105 174	11 704	79 265	8 840
Marilena	24 199	3 577	31 939	4 719	31 199	4 607	33 022	4 874
Mariluz	37 857	3 756	53 147	5 318	60 026	6 058	49 052	4 994
Maringá	3 035 834	10 034	3 819 697	12 401	4 254 717	13 573	4 592 923	14 400
Mariópolis	43 722	7 359	59 862	10 126	70 296	11 951	55 355	9 459
Maripá	75 084	13 092	105 645	18 616	106 651	18 994	97 818	17 612
Marmeleiro	60 167	4 516	89 374	6 776	97 766	7 489	88 695	6 865
Marquinho	18 090	3 206	26 955	4 783	30 311	5 384	23 640	4 204
Marumbi	17 067	3 793	24 022	5 393	27 061	6 138	22 944	5 256
Matelândia	111 752	7 678	153 633	10 496	169 467	11 513	171 569	11 591
Matinhos	164 544	5 902	203 363	6 934	260 698	8 469	323 500	10 034
Mato Rico	16 380	4 073	22 187	5 785	21 684	5 942	19 264	5 564
Mauá da Serra	71 549	10 179	114 982	15 862	131 849	17 655	120 379	15 656
Medianeira	285 199	7 343	387 717	9 881	398 917	10 064	411 656	10 281
Mercedes	39 584	8 381	58 990	12 369	55 051	11 436	54 480	11 210
Mirador	14 287	5 609	20 092	7 833	24 869	9 624	16 908	6 498
Miraselva	8 949	4 668	10 822	5 696	11 862	6 300	11 706	6 277
Missal	71 011	6 795	105 051	10 046	98 892	9 451	94 384	9 014
Moreira Sales	59 081	4 781	91 423	7 650	109 259	9 465	90 043	8 087
Morretes	53 922	3 393	69 532	4 310	71 429	4 363	79 061	4 758
Munhoz de Melo	17 573	5 268	26 606	8 038	25 459	7 750	20 446	6 274
Nossa Senhora das Graças	21 195	5 388	29 027	7 304	28 166	7 017	28 038	6 916
Nova Aliança do Ivaí	9 461	6 876	14 533	10 448	12 619	8 975	11 698	8 232
Nova América da Colina	21 255	6 186	24 305	7 197	28 055	8 455	24 861	7 628
Nova Aurora	108 550	8 281	143 539	11 127	144 935	11 421	146 712	11 756
Nova Cantu	47 258	4 960	68 087	7 263	62 871	6 817	56 153	6 190
Nova Esperança	139 674	5 337	166 917	6 336	175 814	6 630	186 164	6 974
Nova Esperança do Sudoeste	20 799	3 986	28 803	5 536	30 323	5 846	29 252	5 656
Nova Fátima	40 083	4 840	53 051	6 413	56 699	6 861	44 906	5 440
Nova Laranjeiras	41 901	3 679	58 358	5 180	60 873	5 462	59 205	5 371

**Tabela 1 - Produto Interno Bruto a preços correntes e Produto Interno Bruto *per capita* segundo as Grandes Regiões, Unidades da Federação e Municípios - 2002-2005**

(continuação)

Grandes Regiões, Unidades da Federação e Municípios	Produto Interno Bruto							
	2002		2003		2004		2005	
	A preços correntes (1 000 R\$)	<i>Per capita</i> (R\$)	A preços correntes (1 000 R\$)	<i>Per capita</i> (R\$)	A preços correntes (1 000 R\$)	<i>Per capita</i> (R\$)	A preços correntes (1 000 R\$)	<i>Per capita</i> (R\$)
<b>Paraná</b>								
Nova Londrina	78 760	5 940	105 926	7 967	112 981	8 475	114 491	8 566
Nova Olímpia	18 064	3 443	23 051	4 405	24 633	4 719	25 534	4 904
Nova Prata do Iguaçu	53 402	5 315	74 378	7 505	77 670	7 948	69 429	7 207
Nova Santa Bárbara	17 909	5 005	21 484	6 026	22 617	6 366	19 537	5 519
Nova Santa Rosa	59 610	8 338	89 381	12 487	88 560	12 355	83 506	11 635
Nova Tebas	26 921	3 767	31 973	5 132	32 986	6 206	34 112	7 763
Novo Itacolomi	9 656	3 575	13 371	5 073	13 770	5 356	12 747	5 086
Ortigueira	93 542	3 809	117 873	4 851	140 431	5 841	116 183	4 885
Ourizona	27 500	8 349	42 948	13 199	44 098	13 721	34 414	10 843
Ouro Verde do Oeste	42 804	8 191	54 543	10 634	57 070	11 342	56 090	11 368
Paiçandu	109 515	3 296	141 785	4 147	161 551	4 595	184 060	5 094
Palmas	234 892	6 417	326 967	8 764	397 518	10 458	387 015	9 996
Palmeira	208 955	6 662	293 252	9 290	311 858	9 816	309 195	9 670
Palmital	51 930	3 084	58 330	3 479	66 116	3 961	68 428	4 118
Palotina	401 853	15 338	509 611	19 328	514 836	19 402	540 780	20 251
Paraíso do Norte	45 397	4 546	61 370	6 085	63 563	6 243	65 671	6 388
Paranacity	61 894	6 673	98 586	10 554	98 737	10 496	93 819	9 904
Paranaguá	2 870 331	21 208	3 765 638	27 191	4 937 066	34 858	3 970 088	27 418
Paranapoema	11 511	4 847	16 771	7 082	16 671	7 061	17 426	7 403
Paranavaí	481 665	6 247	588 497	7 581	641 769	8 211	665 623	8 458
Pato Bragado	32 232	7 682	43 682	10 268	40 736	9 447	41 697	9 542
Pato Branco	550 727	8 445	756 411	11 394	821 567	12 161	887 475	12 912
Paula Freitas	40 756	7 879	49 546	9 495	57 641	10 952	69 845	13 161
Paulo Frontin	38 095	5 801	46 517	7 082	54 573	8 308	55 825	8 498
Peabiru	87 255	6 564	113 543	8 591	118 309	9 003	104 221	7 977
Perobal	27 171	5 181	36 210	6 930	47 226	9 072	38 053	7 335
Pérola	39 065	4 644	45 028	5 580	47 924	6 201	52 989	7 176
Pérola d'Oeste	33 401	4 773	48 020	7 002	45 899	6 832	45 781	6 961
Piên	144 633	13 923	175 032	16 481	218 078	20 098	215 724	19 463
Pinhais	992 558	8 952	1 154 134	10 126	1 362 238	11 635	1 504 085	12 514
Pinhal de São Bento	9 006	3 634	12 289	5 026	13 058	5 412	12 040	5 059
Pinhalão	24 769	3 896	30 505	4 757	37 815	5 846	33 236	5 095
Pinhão	449 578	15 927	424 550	15 077	515 680	18 360	513 057	18 313
Piraí do Sul	118 780	5 329	155 617	6 904	175 622	7 705	172 984	7 506
Piraquara	210 916	2 487	265 918	2 971	293 449	3 116	360 813	3 648
Pitanga	180 804	5 124	241 081	6 876	244 065	7 007	249 853	7 220
Pitangueiras	19 746	8 050	27 720	11 236	31 641	12 753	20 563	8 245
Planaltina do Paraná	19 724	4 872	24 997	6 142	31 505	7 697	27 712	6 734
Planalto	68 111	4 920	90 439	6 585	90 210	6 621	86 426	6 395
Ponta Grossa	2 786 308	9 749	3 326 487	11 447	3 862 920	13 078	3 992 451	13 299
Pontal do Paraná	97 624	6 071	115 159	6 866	169 306	9 695	215 701	11 879
Porecatu	81 181	5 227	106 274	6 904	111 695	7 322	114 157	7 552
Porto Amazonas	24 647	5 570	31 372	6 973	35 295	7 718	34 398	7 401



**Tabela 1 - Produto Interno Bruto a preços correntes e Produto Interno Bruto *per capita* segundo as Grandes Regiões, Unidades da Federação e Municípios - 2002-2005**

(continuação)

Grandes Regiões, Unidades da Federação e Municípios	Produto Interno Bruto							
	2002		2003		2004		2005	
	A preços correntes (1 000 R\$)	<i>Per capita</i> (R\$)	A preços correntes (1 000 R\$)	<i>Per capita</i> (R\$)	A preços correntes (1 000 R\$)	<i>Per capita</i> (R\$)	A preços correntes (1 000 R\$)	<i>Per capita</i> (R\$)
<b>Paraná</b>								
Porto Barreiro	19 038	4 124	28 870	6 044	28 726	5 817	26 479	5 192
Porto Rico	12 060	5 110	14 362	6 285	15 216	6 882	17 457	8 173
Porto Vitória	20 971	5 077	26 867	6 454	30 362	7 239	35 274	8 347
Prado Ferreira	17 020	5 429	26 344	8 422	33 248	10 653	22 785	7 317
Pranchita	41 121	6 868	58 193	9 897	60 282	10 442	57 331	10 120
Presidente Castelo Branco	20 108	4 470	25 745	5 628	27 619	5 939	26 882	5 688
Primeiro de Maio	75 717	7 288	98 666	9 621	93 258	9 213	92 843	9 296
Prudentópolis	185 081	4 010	239 544	5 199	237 413	5 161	245 696	5 350
Quarto Centenário	49 823	9 874	73 622	14 921	65 186	13 521	58 468	12 419
Quatiguá	31 089	4 427	36 579	5 128	38 513	5 317	42 991	5 847
Quatro Barras	216 165	12 057	269 934	14 494	343 722	17 793	341 768	17 074
Quatro Pontes	39 528	10 851	49 506	13 597	50 379	13 840	47 246	12 987
Quedas do Iguaçu	148 862	5 337	187 016	6 655	215 397	7 608	205 190	7 194
Querência do Norte	51 374	4 376	74 586	6 289	79 673	6 651	71 759	5 931
Quinta do Sol	52 593	9 060	66 870	11 484	69 104	11 831	59 157	10 097
Quitandinha	40 997	2 642	55 615	3 562	58 478	3 722	61 650	3 900
Ramilândia	17 321	4 428	24 369	6 202	25 139	6 371	21 895	5 525
Rancho Alegre	26 301	6 404	41 077	10 088	43 289	10 723	30 596	7 645
Rancho Alegre D'Oeste	32 211	11 426	48 398	17 912	45 585	17 634	35 684	14 459
Realeza	97 066	6 183	125 750	8 074	125 382	8 117	125 220	8 174
Rebouças	58 183	4 195	80 054	5 739	85 594	6 101	77 864	5 518
Renascença	66 350	9 772	94 900	14 114	97 946	14 711	81 700	12 396
Reserva	94 405	3 938	126 307	5 268	155 695	6 494	118 293	4 934
Reserva do Iguaçu	43 193	6 278	59 249	8 514	61 567	8 748	60 239	8 463
Ribeirão Claro	48 391	4 495	61 979	5 787	68 576	6 435	73 378	6 922
Ribeirão do Pinhal	45 863	3 166	60 573	4 166	71 510	4 899	63 273	4 318
Rio Azul	61 147	4 632	86 543	6 522	101 966	7 644	97 978	7 306
Rio Bom	16 243	4 836	21 924	6 674	23 446	7 299	19 774	6 302
Rio Bonito do Iguaçu	52 550	3 242	77 897	4 539	89 802	4 958	88 558	4 644
Rio Branco do Ivaí	13 812	3 824	21 939	6 171	22 260	6 364	21 091	6 131
Rio Branco do Sul	297 350	9 959	360 441	11 990	396 670	13 107	369 401	12 124
Rio Negro	255 552	8 693	299 220	10 086	369 943	12 357	391 588	12 962
Rolândia	459 292	8 886	589 237	11 206	684 865	12 806	669 174	12 306
Roncador	75 988	6 033	92 313	7 575	95 641	8 120	93 154	8 193
Rondon	60 725	7 150	88 418	10 428	89 893	10 619	89 707	10 614
Rosário do Ivaí	19 628	3 358	24 568	4 424	25 797	4 903	27 930	5 620
Sabáudia	35 067	6 438	47 557	8 708	52 092	9 515	46 544	8 481
Salgado Filho	22 980	4 551	26 282	5 326	29 455	6 110	30 123	6 400
Salto do Itararé	18 074	3 400	21 051	4 030	25 673	5 001	24 034	4 768
Salto do Lontra	53 496	4 299	72 504	5 884	74 757	6 128	72 351	5 992
Santa Amélia	16 754	3 857	24 677	5 714	28 957	6 744	22 151	5 189
Santa Cecília do Pavão	21 203	5 552	30 282	8 134	36 206	9 985	28 334	8 027
Santa Cruz de Monte Castelo	33 479	4 128	44 475	5 612	51 694	6 678	48 781	6 456
Santa Fé	47 814	5 362	66 178	7 407	72 163	8 060	75 782	8 447
Santa Helena	144 597	6 899	210 065	9 935	214 421	10 054	219 973	10 226

**Tabela 1 - Produto Interno Bruto a preços correntes e Produto Interno Bruto *per capita* segundo as Grandes Regiões, Unidades da Federação e Municípios - 2002-2005**

(continuação)

Grandes Regiões, Unidades da Federação e Municípios	Produto Interno Bruto							
	2002		2003		2004		2005	
	A preços correntes (1 000 R\$)	<i>Per capita</i> (R\$)	A preços correntes (1 000 R\$)	<i>Per capita</i> (R\$)	A preços correntes (1 000 R\$)	<i>Per capita</i> (R\$)	A preços correntes (1 000 R\$)	<i>Per capita</i> (R\$)
<b>Paraná</b>								
Santa Inês	10 326	4 882	15 524	7 319	14 967	7 036	13 470	6 315
Santa Isabel do Ivaí	42 274	4 696	53 794	6 014	61 318	6 902	56 829	6 440
Santa Izabel do Oeste	60 548	5 273	79 803	7 006	81 659	7 226	81 676	7 286
Santa Lúcia	20 671	5 325	26 758	7 068	29 354	7 955	23 902	6 650
Santa Maria do Oeste	45 043	3 294	53 533	3 910	53 206	3 882	60 035	4 376
Santa Mariana	80 638	6 149	124 590	9 604	128 791	10 036	108 264	8 529
Santa Mônica	14 491	4 538	20 777	6 503	27 285	8 537	19 161	5 992
Santa Tereza do Oeste	59 885	4 955	85 319	6 767	89 247	6 796	70 965	5 196
Santa Terezinha de Itaipu	117 410	5 996	148 547	7 407	135 054	6 577	151 381	7 205
Santana do Itararé	23 991	4 342	33 463	6 105	32 513	5 980	28 888	5 358
Santo Antônio da Platina	179 196	4 447	217 663	5 383	237 648	5 857	267 608	6 573
Santo Antônio do Caiuá	12 257	4 360	16 839	6 046	16 406	5 949	18 291	6 695
Santo Antônio do Paraíso	17 717	6 158	27 684	9 510	28 971	9 838	19 791	6 643
Santo Antônio do Sudoeste	68 408	3 802	89 641	4 969	92 093	5 091	92 521	5 101
Santo Inácio	41 014	8 051	54 510	10 777	53 926	10 740	56 323	11 301
São Carlos do Ivaí	48 211	7 811	69 075	11 004	75 948	11 900	73 552	11 337
São Jerônimo da Serra	35 991	3 182	53 251	4 780	65 429	5 965	48 637	4 506
São João	81 038	7 716	114 757	11 223	126 077	12 674	108 065	11 175
São João do Caiuá	23 935	3 914	28 528	4 658	29 841	4 865	32 625	5 311
São João do Ivaí	73 131	5 994	95 663	8 101	103 743	9 087	93 549	8 486
São João do Triunfo	38 996	3 133	60 636	4 868	70 980	5 693	61 564	4 933
São Jorge do Ivaí	81 863	15 029	112 802	20 924	111 162	20 836	99 370	18 824
São Jorge do Patrocínio	23 471	3 994	28 309	5 064	31 382	5 917	30 642	6 108
São Jorge d'Oeste	45 034	4 995	59 631	6 699	63 695	7 249	58 904	6 792
São José da Boa Vista	26 937	4 119	40 048	6 291	40 236	6 496	36 169	6 008
São José das Palmeiras	18 755	5 106	24 224	6 913	23 757	7 124	26 200	8 275
São José dos Pinhais	4 503 306	19 892	5 217 470	22 195	6 261 689	25 689	6 796 402	26 920
São Manoel do Paraná	11 839	5 964	15 830	8 114	16 342	8 525	14 020	7 446
São Mateus do Sul	287 636	7 659	319 805	8 429	360 593	9 408	358 763	9 266
São Miguel do Iguaçu	224 498	8 787	303 187	11 666	288 713	10 925	297 300	11 065
São Pedro do Iguaçu	47 805	6 940	70 027	10 396	72 062	10 947	66 497	10 343
São Pedro do Ivaí	78 816	8 285	94 965	9 966	103 750	10 870	103 329	10 807
São Pedro do Paraná	15 062	5 811	17 713	6 990	19 750	7 973	20 061	8 293
São Sebastião da Amoreira	47 129	5 404	71 186	8 099	78 620	8 876	59 403	6 654
São Tomé	36 444	7 253	56 817	11 325	60 940	12 166	62 826	12 563
Sapopema	21 588	3 171	30 019	4 426	35 309	5 225	33 326	4 950
Sarandi	247 357	3 165	301 856	3 736	354 915	4 253	381 934	4 436
Saudade do Iguaçu	16 725	3 612	23 682	5 106	26 839	5 777	23 021	4 946
Sengés	123 810	6 665	196 916	10 423	256 423	13 351	229 436	11 753
Serranópolis do Iguaçu	41 625	8 589	60 549	12 387	56 589	11 479	52 876	10 635
Sertaneja	63 409	9 805	109 375	16 968	112 726	17 545	86 394	13 491
Sertanópolis	174 492	11 336	216 472	13 975	214 066	13 735	220 039	14 030
Siqueira Campos	70 002	4 240	85 667	5 127	94 686	5 599	105 310	6 155
Sulina	18 613	5 253	25 581	7 533	30 559	9 406	24 385	7 864
Tamarana	51 970	5 215	71 940	7 147	71 534	7 037	70 034	6 822
Tamboara	22 960	5 517	33 009	8 002	32 227	7 881	28 910	7 135
Tapejara	77 685	5 787	115 344	8 516	124 507	9 111	125 615	9 112
Tapira	27 437	4 867	39 923	7 416	45 271	8 825	38 764	7 952

**Tabela 1 - Produto Interno Bruto a preços correntes e Produto Interno Bruto *per capita* segundo as Grandes Regiões, Unidades da Federação e Municípios - 2002-2005**

(continuação)

Grandes Regiões, Unidades da Federação e Municípios	Produto Interno Bruto							
	2002		2003		2004		2005	
	A preços correntes (1 000 R\$)	<i>Per capita</i> (R\$)	A preços correntes (1 000 R\$)	<i>Per capita</i> (R\$)	A preços correntes (1 000 R\$)	<i>Per capita</i> (R\$)	A preços correntes (1 000 R\$)	<i>Per capita</i> (R\$)
<b>Paraná</b>								
Teixeira Soares	64 740	7 857	97 600	11 819	96 762	11 690	83 641	10 082
Telêmaco Borba	572 080	9 170	707 731	11 263	929 068	14 680	823 981	12 927
Terra Boa	71 772	4 865	91 746	6 201	98 555	6 641	90 892	6 106
Terra Rica	58 834	4 274	75 396	5 483	79 707	5 801	83 536	6 086
Terra Roxa	140 265	9 174	195 487	13 128	168 110	11 599	168 296	11 940
Tibagi	168 924	8 885	293 671	15 263	277 295	14 243	219 178	11 127
Tijucas do Sul	65 241	5 079	84 410	6 456	81 137	6 098	72 576	5 362
Toledo	1 009 661	9 934	1 382 149	13 421	1 494 462	14 324	1 551 624	14 681
Tomazina	33 192	3 545	43 800	4 793	50 256	5 637	46 334	5 332
Três Barras do Paraná	51 778	4 744	72 600	6 877	77 400	7 588	67 448	6 853
Tunas do Paraná	11 332	2 963	34 486	8 825	22 080	5 531	30 448	7 470
Tuneiras do Oeste	37 922	4 563	56 445	7 026	63 243	8 152	53 246	7 118
Tupãssi	78 263	10 053	106 126	13 795	101 962	13 413	99 726	13 279
Turvo	59 118	4 038	89 021	6 062	101 501	6 892	113 050	7 654
Ubiratã	171 862	8 040	241 021	11 533	215 529	10 555	204 431	10 252
Umuarama	573 909	6 186	693 175	7 406	759 485	8 044	852 313	8 949
União da Vitória	309 869	6 220	386 535	7 680	445 382	8 761	496 908	9 677
Uniflor	11 245	4 941	15 493	6 911	16 277	7 372	15 454	7 108
Uraí	58 791	5 127	73 942	6 540	77 979	6 996	74 593	6 791
Ventania	56 886	6 687	87 936	10 111	96 503	10 859	101 581	11 190
Vera Cruz do Oeste	53 882	5 884	80 825	9 018	77 313	8 817	68 075	7 940
Verê	43 920	5 296	62 599	7 705	70 385	8 847	53 591	6 882
Virmond	19 056	4 697	30 961	7 553	29 728	7 179	25 936	6 199
Vitorino	48 976	7 861	69 456	11 188	79 313	12 821	62 402	10 124
Wenceslau Braz	82 454	4 174	101 777	5 131	105 141	5 281	116 183	5 812
Xambê	22 467	3 842	26 876	4 807	29 255	5 484	31 738	6 251
<b>Santa Catarina</b>	<b>55 731 863</b>	<b>9 969</b>	<b>66 848 534</b>	<b>11 764</b>	<b>77 392 991</b>	<b>13 403</b>	<b>85 295 324</b>	<b>14 539</b>
Abdon Batista	14 293	5 414	17 173	6 638	16 845	6 648	16 106	6 492
Abelardo Luz	143 239	8 233	214 028	12 040	234 261	12 904	200 059	10 795
Agrolândia	55 632	6 962	76 789	9 525	92 896	11 422	91 023	11 095
Agronômica	42 160	9 591	52 391	11 771	65 472	14 530	63 913	14 013
Água Doce	60 795	8 865	88 207	12 851	105 735	15 391	124 797	18 150
Águas de Chapecó	26 397	4 721	35 400	6 416	39 512	7 259	38 501	7 172
Águas Frias	13 684	5 861	18 066	7 990	23 731	10 856	29 623	14 026
Águas Mornas	31 762	5 658	45 442	7 970	43 833	7 570	42 505	8 394
Alfredo Wagner	76 204	8 873	80 446	9 484	90 262	10 776	88 443	10 696
Alto Bela Vista	15 140	7 593	20 664	10 575	18 933	9 897	22 858	12 210
Anchieta	36 437	5 583	47 722	7 589	54 914	9 078	54 373	9 359
Angelina	26 742	4 746	33 904	6 077	35 611	6 447	38 898	7 114
Anita Garibaldi	39 477	3 884	49 286	4 870	48 134	4 777	53 026	5 285
Anitápolis	23 720	7 556	29 171	9 404	29 510	9 628	28 204	9 317
Antônio Carlos	99 012	14 844	129 249	19 111	143 910	20 993	178 946	25 755
Apiúna	81 105	9 272	98 420	11 139	123 741	13 864	123 518	13 703
Arabutã	23 927	5 719	30 625	7 302	34 870	8 295	35 485	8 423
Araquari	100 902	5 451	147 709	7 623	168 054	8 302	190 373	9 018
Araranguá	338 603	5 867	421 492	7 157	482 537	8 032	624 451	10 193
Armazém	33 542	4 727	41 992	5 845	46 447	6 387	54 020	7 340
Arroio Trinta	20 552	5 814	24 954	7 025	30 163	8 449	31 881	8 888

**Tabela 1 - Produto Interno Bruto a preços correntes e Produto Interno Bruto *per capita* segundo as Grandes Regiões, Unidades da Federação e Municípios - 2002-2005**

(continuação)

Grandes Regiões, Unidades da Federação e Municípios	Produto Interno Bruto							
	2002		2003		2004		2005	
	A preços correntes (1 000 R\$)	<i>Per capita</i> (R\$)	A preços correntes (1 000 R\$)	<i>Per capita</i> (R\$)	A preços correntes (1 000 R\$)	<i>Per capita</i> (R\$)	A preços correntes (1 000 R\$)	<i>Per capita</i> (R\$)
<b>Santa Catarina</b>								
Arvoredo	10 913	4 967	17 281	8 023	19 459	9 214	20 937	10 120
Ascurra	50 348	7 036	56 224	7 763	59 599	8 131	65 505	8 831
Atalanta	23 968	7 153	28 263	8 513	32 150	9 775	34 348	10 543
Aurora	41 904	7 901	48 463	9 254	59 152	11 441	57 342	11 237
Balneário Arroio do Silva	31 204	4 742	36 917	5 437	39 073	5 581	49 569	6 872
Balneário Barra do Sul	33 653	4 964	40 411	5 717	46 052	6 260	53 403	6 984
Balneário Camboriú	674 271	8 126	786 175	9 066	896 119	9 906	1 061 155	11 262
Balneário Gaivota	28 152	4 752	32 840	5 374	35 583	5 650	39 029	6 018
Balneário Piçarras	71 219	6 053	93 217	7 703	111 467	8 962	137 113	10 733
Bandeirante	11 582	3 833	17 428	5 886	20 301	7 000	21 423	7 546
Barra Bonita	10 902	5 310	16 123	7 950	17 375	8 674	16 297	8 243
Barra Velha	85 936	5 065	121 126	6 910	162 793	8 997	216 896	11 622
Bela Vista do Toldo	40 091	7 009	56 287	9 842	57 172	9 997	54 076	9 457
Belmonte	11 525	4 802	18 642	8 018	21 241	9 436	21 670	9 954
Benedito Novo	56 525	6 099	74 893	8 013	94 548	10 034	99 869	10 511
Biguaçu	503 096	9 656	664 130	12 371	720 922	13 044	815 709	14 347
Blumenau	3 857 513	13 971	4 211 243	14 948	4 835 352	16 827	5 516 256	18 827
Bocaina do Sul	30 293	9 638	31 009	9 850	27 750	8 807	31 460	9 965
Bom Jardim da Serra	21 320	5 254	34 177	8 441	27 619	6 835	31 597	7 835
Bom Jesus	11 940	5 799	24 368	11 806	25 864	12 501	24 705	11 912
Bom Jesus do Oeste	12 698	5 992	16 620	7 888	18 513	8 837	15 881	7 624
Bom Retiro	78 118	9 517	81 816	9 855	77 580	9 239	87 711	10 329
Bombinhas	71 039	7 205	86 150	8 357	94 872	8 818	112 331	10 020
Botuverá	27 989	7 626	33 378	9 177	41 374	11 483	45 078	12 630
Braço do Norte	241 407	8 883	262 269	9 331	318 153	11 004	340 773	11 418
Braço do Trombudo	38 452	11 380	48 277	13 973	62 799	17 785	72 389	20 069
Brunópolis	23 983	7 261	32 540	9 885	30 101	9 174	26 573	8 126
Brusque	1 100 184	13 551	1 241 313	14 919	1 503 388	17 642	1 718 686	19 700
Caçador	644 921	9 636	806 941	11 806	937 433	13 437	1 027 647	14 435
Caibi	42 856	7 088	60 801	10 264	63 503	10 943	62 093	10 930
Calmon	12 107	3 271	21 004	5 538	20 389	5 248	31 044	7 806
Camboriú	147 134	3 203	182 438	3 824	205 988	4 164	244 585	4 773
Campo Alegre	93 531	7 741	108 649	8 864	126 880	10 204	121 679	9 649
Campo Belo do Sul	51 340	6 369	64 254	7 967	65 991	8 179	63 553	7 873
Campo Erê	89 243	9 321	130 232	14 052	139 306	15 544	112 443	12 992
Campos Novos	337 292	11 765	425 245	14 789	415 527	14 408	436 115	14 398
Canelinha	41 762	4 517	48 899	5 235	56 111	5 948	58 896	6 180
Canoinhas	436 166	8 356	546 918	10 433	634 866	12 059	640 520	12 115
Capão Alto	19 895	6 479	25 385	8 215	26 915	8 654	29 082	9 291
Capinzal	393 698	18 099	427 989	19 056	487 911	21 061	471 987	20 963
Capivari de Baixo	84 369	4 365	101 062	5 148	109 211	5 479	121 287	5 993
Catanduvas	165 276	18 792	203 118	22 584	222 129	24 165	229 587	24 448
Caxambu do Sul	27 424	5 419	43 688	8 771	40 719	8 307	38 723	8 031
Celso Ramos	15 984	5 991	18 073	6 954	19 638	7 765	17 787	7 231
Cerro Negro	15 826	4 172	18 014	4 905	16 755	4 716	17 885	5 210
Chapadão do Lageado	20 840	8 163	24 705	9 688	31 157	12 233	29 434	11 574
Chapecó	1 962 278	12 484	2 442 214	15 150	2 724 912	16 493	2 889 818	17 074
Cocal do Sul	150 295	10 547	179 845	12 441	223 204	15 223	229 904	15 462

**Tabela 1 - Produto Interno Bruto a preços correntes e Produto Interno Bruto *per capita* segundo as Grandes Regiões, Unidades da Federação e Municípios - 2002-2005**

(continuação)

Grandes Regiões, Unidades da Federação e Municípios	Produto Interno Bruto							
	2002		2003		2004		2005	
	A preços correntes (1 000 R\$)	<i>Per capita</i> (R\$)	A preços correntes (1 000 R\$)	<i>Per capita</i> (R\$)	A preços correntes (1 000 R\$)	<i>Per capita</i> (R\$)	A preços correntes (1 000 R\$)	<i>Per capita</i> (R\$)
<b>Santa Catarina</b>								
Concórdia	890 336	13 789	1 002 784	15 390	1 137 095	17 293	1 304 250	19 657
Cordilheira Alta	46 106	14 637	58 820	18 538	70 623	22 097	81 299	25 264
Coronel Freitas	60 149	5 691	91 423	8 639	106 348	10 036	110 519	10 416
Coronel Martins	12 089	5 708	18 564	9 231	18 803	9 870	18 614	10 353
Correia Pinto	247 409	14 548	272 141	16 008	269 396	15 854	242 176	14 258
Corupá	86 281	7 034	103 330	8 313	136 490	10 837	153 322	12 016
Criciúma	1 493 701	8 423	1 692 861	9 401	1 966 346	10 758	2 160 967	11 648
Cunha Porã	92 097	9 144	130 108	12 998	150 761	15 155	221 693	22 425
Cunhataí	10 521	5 924	14 743	8 386	16 503	9 484	16 573	9 624
Curitibanos	261 822	7 106	314 152	8 456	365 114	9 747	383 277	10 148
Descanso	61 926	7 121	77 875	9 134	83 994	10 052	88 689	10 836
Dionísio Cerqueira	66 097	4 589	81 904	5 663	86 949	5 987	91 757	6 293
Dona Emma	21 110	6 554	25 550	8 020	28 066	8 907	33 552	10 764
Doutor Pedrinho	15 386	4 954	20 814	6 680	22 402	7 166	22 882	7 299
Entre Rios	8 553	3 016	11 335	4 008	12 748	4 521	15 877	5 646
Ermo	26 016	12 647	36 812	17 896	42 184	20 517	42 754	20 795
Erval Velho	29 537	7 090	39 137	9 485	40 633	9 945	41 901	10 359
Faxinal dos Guedes	93 753	8 372	127 257	11 194	134 212	11 633	153 431	13 106
Flor do Sertão	7 964	4 925	12 264	7 575	11 844	7 307	12 259	7 553
Florianópolis	4 423 321	12 043	4 921 616	13 051	5 413 842	13 992	6 259 393	15 776
Formosa do Sul	13 866	5 231	17 085	6 514	18 367	7 080	20 349	7 933
Forquilha	197 040	10 063	258 923	12 905	358 951	17 468	364 681	17 337
Fraiburgo	295 473	8 501	330 728	9 324	358 750	9 916	399 610	10 831
Frei Rogério	19 015	6 166	25 952	8 294	21 916	6 907	21 655	6 729
Galvão	29 157	7 101	38 552	9 507	46 118	11 518	41 051	10 385
Garopaba	74 524	5 287	94 073	6 504	113 036	7 623	132 279	8 704
Garuva	65 312	5 386	93 071	7 493	120 949	9 512	136 192	10 467
Gaspar	559 635	11 302	826 746	16 295	714 476	13 752	800 949	15 061
Governador Celso Ramos	52 914	4 350	62 759	5 067	69 378	5 503	77 209	6 017
Grão Pará	43 086	7 252	49 475	8 261	62 016	10 056	71 313	11 467
Gravatal	43 775	3 798	55 000	4 657	55 290	4 571	61 907	5 000
Guabiruba	98 580	7 114	112 114	7 893	145 484	9 998	174 821	11 733
Guaraciaba	59 222	5 547	80 208	7 613	94 260	9 070	103 642	10 111
Guaramirim	353 077	12 882	423 555	15 032	543 537	18 779	633 351	21 313
Guarujá do Sul	28 128	6 019	39 345	8 436	42 380	9 104	40 283	8 670
Guatambú	26 082	5 529	35 829	7 588	55 828	11 808	69 202	14 618
Herval d'Oeste	163 825	7 922	203 121	9 705	228 086	10 769	245 679	11 464
Ibiam	9 918	5 157	13 951	7 300	15 576	8 207	17 397	9 229
Ibicaré	24 145	6 924	30 995	8 992	31 758	9 319	32 279	9 584
Ibirama	112 303	6 835	127 314	7 635	148 906	8 799	156 816	9 133
Içara	333 169	6 449	411 466	7 785	477 793	8 841	549 792	9 953
Ilhota	86 715	7 958	111 702	10 132	76 103	6 824	88 369	7 835
Imaruí	56 554	4 411	72 436	5 752	84 895	6 866	82 163	6 771
Imbituba	233 544	6 301	285 467	7 591	390 738	10 245	366 086	9 464
Imbuia	44 050	8 435	48 288	9 263	52 541	10 098	53 567	10 313
Indaial	469 688	10 904	574 487	12 994	702 723	15 498	752 724	16 194
Iomerê	17 925	6 860	24 235	9 190	29 485	11 085	30 773	11 465
Ipira	20 977	4 054	26 249	5 046	28 900	5 528	31 429	5 981

**Tabela 1 - Produto Interno Bruto a preços correntes e Produto Interno Bruto *per capita* segundo as Grandes Regiões, Unidades da Federação e Municípios - 2002-2005**

(continuação)

Grandes Regiões, Unidades da Federação e Municípios	Produto Interno Bruto							
	2002		2003		2004		2005	
	A preços correntes (1 000 R\$)	<i>Per capita</i> (R\$)	A preços correntes (1 000 R\$)	<i>Per capita</i> (R\$)	A preços correntes (1 000 R\$)	<i>Per capita</i> (R\$)	A preços correntes (1 000 R\$)	<i>Per capita</i> (R\$)
<b>Santa Catarina</b>								
Iporã do Oeste	54 461	7 005	70 828	9 157	74 638	9 699	80 708	10 543
Ipuaçu	46 537	7 496	59 841	9 587	61 110	9 739	46 932	7 439
Ipumirim	69 010	10 137	88 970	13 144	110 006	16 348	115 289	17 233
Iraceminha	24 390	5 717	36 989	8 939	39 899	9 950	32 467	8 366
Irani	42 552	4 765	53 606	5 917	67 565	7 275	71 538	7 597
Irati	12 647	5 836	16 186	7 639	15 567	7 524	16 209	8 020
Irineópolis	80 942	8 322	109 771	11 290	124 578	12 817	113 865	11 719
Itá	55 004	8 089	59 594	8 744	66 191	9 693	78 899	11 528
Itaiópolis	132 727	6 802	176 263	8 957	196 174	9 885	203 027	10 144
Itajaí	2 944 469	18 936	3 765 170	23 733	4 822 452	29 807	5 268 999	31 943
Itapema	190 537	6 393	230 250	7 345	266 900	8 114	306 593	8 900
Itapiranga	195 378	14 281	247 039	18 224	295 265	21 982	298 682	22 447
Itapoá	53 227	5 205	65 013	6 035	72 629	6 417	83 228	7 014
Ituporanga	167 818	8 509	210 097	10 603	236 591	11 886	249 577	12 481
Jaborá	30 420	7 360	36 783	8 952	45 806	11 213	50 381	12 406
Jacinto Machado	68 328	6 354	105 952	9 914	114 974	10 826	106 987	10 138
Jaguaruna	85 815	5 657	110 091	7 154	125 508	8 041	123 649	7 812
Jaraguá do Sul	2 073 379	17 639	2 518 997	20 801	3 121 530	25 040	3 485 670	27 181
Jardinópolis	10 105	5 255	14 531	7 668	17 014	9 113	13 202	7 179
Joaçaba	448 599	18 366	522 099	21 252	594 630	24 066	619 934	24 947
Joinville	5 777 274	12 562	6 686 534	14 259	8 046 308	16 834	9 149 044	18 785
José Boiteux	23 712	5 137	29 285	6 332	67 427	14 550	36 967	7 962
Jupiá	11 950	5 499	17 963	8 340	18 444	8 635	17 197	8 123
Lacerdópolis	16 318	7 417	20 567	9 306	23 188	10 440	21 296	9 546
Lages	1 101 326	6 809	1 320 146	8 079	1 556 813	9 431	1 764 700	10 584
Laguna	210 982	4 364	245 727	5 051	261 275	5 337	294 312	5 974
Lajeado Grande	10 053	6 259	15 157	9 356	18 429	11 285	19 578	11 887
Laurentino	44 432	8 426	59 445	11 097	68 556	12 602	77 159	13 970
Lauro Muller	79 508	5 886	85 581	6 353	119 761	8 915	122 181	9 121
Lebon Régis	50 946	4 269	65 063	5 407	66 160	5 453	73 287	5 991
Leoberto Leal	31 432	8 763	31 575	8 952	24 011	6 924	34 015	9 981
Lindóia do Sul	31 359	6 585	39 672	8 410	46 452	10 158	49 142	10 851
Lontras	47 996	5 573	58 337	6 704	57 594	6 550	62 251	7 007
Luiz Alves	78 589	9 339	94 499	11 004	119 646	13 657	131 000	14 661
Luzerna	35 425	6 278	43 790	7 722	49 582	8 700	53 323	9 311
Macieira	8 144	4 537	11 738	6 692	12 534	7 321	14 342	8 583
Mafra	450 168	8 866	541 020	10 587	645 723	12 556	638 586	12 338
Major Gercino	17 856	6 034	20 888	7 238	22 755	8 086	25 263	9 217
Major Vieira	52 630	7 757	71 873	10 667	66 794	9 983	65 117	9 802
Maracajá	51 235	8 835	68 852	11 668	79 175	13 191	84 162	13 788
Maravilha	167 101	8 926	213 837	11 374	242 669	12 854	248 437	13 105
Marema	16 679	6 546	21 874	8 722	24 487	9 926	24 008	9 892
Massaranduba	115 759	8 931	158 567	12 086	181 593	13 677	177 506	13 212
Matos Costa	10 027	2 905	12 479	3 516	12 867	3 529	15 856	4 235
Meleiro	65 465	9 343	106 508	15 261	102 408	14 735	93 627	13 528
Mirim Doce	14 613	5 424	20 553	7 695	25 110	9 486	24 587	9 370
Modelo	21 768	5 659	27 956	7 330	31 328	8 286	31 318	8 356
Mondáí	80 842	9 441	114 264	13 446	131 117	15 550	141 422	16 902

**Tabela 1 - Produto Interno Bruto a preços correntes e Produto Interno Bruto *per capita* segundo as Grandes Regiões, Unidades da Federação e Municípios - 2002-2005**

(continuação)

Grandes Regiões, Unidades da Federação e Municípios	Produto Interno Bruto							
	2002		2003		2004		2005	
	A preços correntes (1 000 R\$)	<i>Per capita</i> (R\$)	A preços correntes (1 000 R\$)	<i>Per capita</i> (R\$)	A preços correntes (1 000 R\$)	<i>Per capita</i> (R\$)	A preços correntes (1 000 R\$)	<i>Per capita</i> (R\$)
<b>Santa Catarina</b>								
Monte Carlo	58 245	6 040	73 171	7 353	64 054	6 244	67 869	6 422
Monte Castelo	34 187	4 130	44 780	5 428	81 338	9 893	72 185	8 811
Morro da Fumaça	154 740	10 196	182 796	11 852	224 945	14 357	239 134	15 025
Morro Grande	18 895	6 549	25 093	8 737	26 882	9 399	25 043	8 796
Navegantes	250 780	5 724	290 773	6 379	332 567	7 024	400 190	8 146
Nova Erechim	23 416	6 387	31 759	8 549	43 878	11 660	41 511	10 890
Nova Itaberaba	25 555	5 971	33 036	7 702	36 491	8 490	40 827	9 479
Nova Trento	60 281	5 991	74 535	7 348	93 858	9 177	102 898	9 981
Nova Veneza	179 205	14 966	254 150	20 907	302 892	24 548	294 259	23 499
Novo Horizonte	20 053	6 789	29 543	10 198	31 973	11 262	42 919	15 433
Orleans	186 661	9 320	225 859	11 278	257 397	12 853	292 674	14 615
Otacílio Costa	189 528	13 193	235 388	16 219	287 158	19 588	248 222	16 764
Ouro	43 815	5 714	55 021	7 127	65 073	8 373	61 891	7 910
Ouro Verde	25 762	11 496	42 500	19 336	52 176	24 223	33 564	15 907
Paial	10 495	5 188	14 810	7 361	15 949	7 970	15 841	7 964
Painel	15 921	6 590	18 512	7 606	18 393	7 501	20 120	8 152
Palhoça	489 337	4 346	587 878	5 047	639 325	5 312	719 013	5 787
Palma Sola	55 535	6 925	80 263	10 102	88 555	11 249	77 821	9 980
Palmeira	18 191	8 250	21 786	9 756	26 161	11 571	33 973	14 835
Palmitos	143 707	9 247	198 705	12 947	233 876	15 433	228 191	15 253
Papanduva	112 193	6 603	143 363	8 404	179 685	10 493	162 126	9 430
Paraíso	21 116	4 744	29 743	6 893	31 940	7 643	33 605	8 312
Passo de Torres	23 110	4 738	34 302	6 772	32 640	6 214	40 095	7 368
Passos Maia	22 197	4 265	28 491	5 298	28 682	5 166	31 951	5 579
Paulo Lopes	32 511	5 385	39 581	6 508	42 609	6 955	47 549	7 705
Pedras Grandes	31 682	6 491	49 466	10 168	43 429	8 956	50 506	10 450
Penha	103 935	5 473	115 820	5 937	127 634	6 374	150 124	7 308
Peritiba	20 381	6 287	27 259	8 398	30 524	9 389	33 813	10 385
Petrolândia	43 168	6 945	52 855	8 607	53 796	8 867	59 610	9 948
Pinhalzinho	130 626	10 174	154 449	11 854	198 174	14 992	191 970	14 315
Pinheiro Preto	26 441	9 340	29 996	10 448	34 225	11 757	39 785	13 482
Piratuba	58 089	9 568	62 695	10 156	73 939	11 783	67 796	10 630
Planalto Alegre	13 857	5 726	19 371	8 048	20 669	8 634	18 726	7 865
Pomerode	286 703	12 416	324 107	13 809	391 219	16 404	477 358	19 701
Ponte Alta	36 595	6 922	50 347	9 439	46 863	8 709	56 831	10 468
Ponte Alta do Norte	53 546	15 772	65 293	18 854	57 645	16 326	74 654	20 737
Ponte Serrada	60 139	5 467	73 522	6 581	75 502	6 656	83 760	7 272
Porto Belo	76 806	6 519	87 121	7 139	99 314	7 865	111 207	8 520
Porto União	125 205	3 861	160 274	4 909	183 449	5 581	188 653	5 700
Pouso Redondo	96 842	7 792	122 984	9 825	161 021	12 772	155 107	12 216
Praia Grande	30 467	4 230	42 902	5 984	41 554	5 823	45 951	6 470
Presidente Castello Branco	18 777	9 346	19 544	9 557	15 557	7 472	16 392	7 739
Presidente Getúlio	142 075	11 268	161 589	12 706	197 521	15 400	206 187	15 940
Presidente Nereu	15 729	7 248	18 146	8 572	21 861	10 591	24 111	11 989
Princesa	12 302	4 857	15 032	6 008	18 110	7 332	18 803	7 709
Quilombo	102 415	9 820	127 829	12 401	183 127	17 975	167 630	16 653
Rancho Queimado	17 192	6 327	21 832	7 945	23 939	8 611	26 164	9 308
Rio das Antas	33 170	5 318	43 919	6 995	49 326	7 802	53 044	8 334

**Tabela 1 - Produto Interno Bruto a preços correntes e Produto Interno Bruto *per capita* segundo as Grandes Regiões, Unidades da Federação e Municípios - 2002-2005**

(continuação)

Grandes Regiões, Unidades da Federação e Municípios	Produto Interno Bruto							
	2002		2003		2004		2005	
	A preços correntes (1 000 R\$)	<i>Per capita</i> (R\$)	A preços correntes (1 000 R\$)	<i>Per capita</i> (R\$)	A preços correntes (1 000 R\$)	<i>Per capita</i> (R\$)	A preços correntes (1 000 R\$)	<i>Per capita</i> (R\$)
<b>Santa Catarina</b>								
Rio do Campo	42 464	6 617	54 091	8 484	67 729	10 691	71 121	11 302
Rio do Oeste	52 203	7 836	66 482	10 018	73 092	11 059	74 875	11 376
Rio do Sul	587 468	11 008	675 320	12 497	826 064	15 098	959 932	17 330
Rio dos Cedros	70 789	7 845	83 453	9 213	96 281	10 591	98 448	10 789
Rio Fortuna	28 192	6 463	35 881	8 196	38 714	8 809	43 004	9 749
Rio Negrinho	345 455	8 559	381 464	9 213	462 230	10 889	471 931	10 849
Rio Rufino	13 813	5 430	15 665	6 037	16 205	6 124	17 344	6 431
Riqueza	28 421	5 865	39 768	8 425	43 995	9 577	38 730	8 668
Rodeio	73 607	6 899	78 435	7 273	90 719	8 324	89 847	8 159
Romelândia	27 272	4 757	34 452	6 339	40 072	7 801	42 108	8 705
Salete	53 564	7 494	60 488	8 469	73 791	10 341	76 379	10 712
Saltinho	19 681	5 209	26 613	7 366	29 780	8 634	28 699	8 739
Salto Veloso	64 708	16 077	75 396	18 525	80 299	19 514	96 599	23 215
Sangão	38 595	4 381	54 351	5 987	65 210	6 977	72 501	7 540
Santa Cecília	104 977	6 803	143 959	9 182	186 144	11 688	197 218	12 193
Santa Helena	14 948	6 030	19 352	7 944	22 060	9 219	22 338	9 506
Santa Rosa de Lima	11 792	5 783	19 349	9 434	19 993	9 687	22 406	10 788
Santa Rosa do Sul	34 093	4 274	42 720	5 311	47 928	5 910	51 254	6 270
Santa Terezinha	57 466	6 458	70 069	7 854	79 928	8 936	84 948	9 472
Santa Terezinha do Progresso	14 925	4 626	19 536	6 200	26 561	8 635	24 515	8 169
Santiago do Sul	13 341	8 200	20 248	12 655	15 990	10 165	14 780	9 560
Santo Amaro da Imperatriz	87 671	5 355	106 272	6 388	112 047	6 632	130 007	7 233
São Bento do Sul	872 637	12 506	1 024 553	14 333	1 237 126	16 903	1 245 625	16 630
São Bernardino	17 797	6 147	23 705	8 469	23 654	8 751	23 030	8 837
São Bonifácio	18 412	5 803	25 464	8 068	26 195	8 348	27 816	8 913
São Carlos	62 142	6 830	77 637	8 631	82 854	9 320	81 617	9 289
São Cristovão do Sul	60 881	12 863	69 641	14 439	65 745	13 382	69 646	13 921
São Domingos	78 682	8 564	107 685	11 899	121 995	13 689	104 041	11 859
São Francisco do Sul	1 221 821	35 123	1 562 037	43 675	1 357 989	36 959	1 926 000	51 054
São João Batista	104 376	6 750	135 982	8 661	171 824	10 782	205 350	12 696
São João do Itaperiú	29 094	8 835	33 883	10 129	34 683	10 207	33 264	9 642
São João do Oeste	38 584	6 965	52 570	9 660	59 631	11 159	66 814	12 736
São João do Sul	41 938	6 045	56 678	8 099	57 690	8 172	58 106	8 161
São Joaquim	129 713	5 642	171 429	7 437	162 935	7 049	170 628	7 363
São José	1 547 205	8 397	1 852 868	9 831	2 267 138	11 766	2 611 099	13 261
São José do Cedro	89 485	6 697	124 990	9 443	139 893	10 669	153 722	11 838
São José do Cerrito	41 640	4 144	48 049	4 848	44 609	4 563	48 321	5 013
São Lourenço do Oeste	218 413	11 026	275 901	13 860	302 966	15 145	333 770	16 603
São Ludgero	119 590	12 821	145 616	15 138	167 521	16 903	190 833	18 704
São Martinho	19 333	5 960	26 909	8 326	32 770	10 174	32 716	10 195
São Miguel da Boa Vista	9 410	5 103	11 760	6 622	13 014	7 619	11 976	7 307
São Miguel do Oeste	283 066	8 667	354 185	10 800	405 682	12 320	433 916	13 125
São Pedro de Alcântara	17 547	4 750	22 498	6 019	43 053	11 387	25 193	6 586
Saudades	71 307	8 782	95 101	11 829	108 110	13 582	114 681	14 553
Schroeder	75 906	7 463	89 035	8 421	98 327	8 959	119 738	10 524
Seara	385 704	22 828	375 526	22 013	462 719	26 869	473 889	27 260
Serra Alta	16 513	5 198	22 360	7 171	25 058	8 194	22 463	7 495
Siderópolis	104 746	8 400	111 168	8 807	126 868	9 930	138 312	10 698



**Tabela 1 - Produto Interno Bruto a preços correntes e Produto Interno Bruto *per capita* segundo as Grandes Regiões, Unidades da Federação e Municípios - 2002-2005**

(continuação)

Grandes Regiões, Unidades da Federação e Municípios	Produto Interno Bruto							
	2002		2003		2004		2005	
	A preços correntes (1 000 R\$)	<i>Per capita</i> (R\$)	A preços correntes (1 000 R\$)	<i>Per capita</i> (R\$)	A preços correntes (1 000 R\$)	<i>Per capita</i> (R\$)	A preços correntes (1 000 R\$)	<i>Per capita</i> (R\$)
<b>Santa Catarina</b>								
Sombrio	128 246	5 287	150 527	6 078	175 090	6 928	205 455	7 968
Sul Brasil	14 014	4 834	19 394	6 894	18 747	6 872	18 485	6 996
Taió	119 037	7 348	156 112	9 651	191 195	11 836	211 147	13 090
Tangará	70 523	8 333	101 685	12 179	115 070	13 975	122 236	15 055
Tigrinhos	10 316	5 427	12 314	6 447	13 214	6 886	11 608	6 024
Tijucas	254 712	10 352	301 379	12 036	350 089	13 743	372 092	14 361
Timbé do Sul	28 878	5 501	35 706	6 838	39 155	7 540	40 985	7 937
Timbó	418 580	13 523	488 166	15 458	601 647	18 681	632 136	19 251
Timbó Grande	47 532	6 845	66 250	9 307	76 008	10 424	69 182	9 266
Três Barras	194 945	11 107	235 844	13 310	287 607	16 079	261 876	14 504
Treviso	48 878	14 884	50 027	14 987	66 512	19 603	59 901	17 373
Treze de Maio	39 437	5 746	60 147	8 689	61 396	8 796	59 972	8 520
Treze Tílias	92 493	18 229	120 996	23 426	149 845	28 504	174 546	32 632
Trombudo Central	66 774	11 567	88 999	15 441	128 181	22 273	108 664	18 908
Tubarão	750 365	8 233	844 818	9 164	988 897	10 606	1 111 494	11 788
Tunápolis	28 966	6 331	35 381	7 871	35 908	8 131	40 845	9 420
Turvo	114 263	10 372	171 547	15 501	182 178	16 386	165 449	14 812
União do Oeste	15 754	4 689	23 390	6 986	32 856	9 849	32 392	9 745
Urubici	47 488	4 568	67 197	6 429	67 219	6 396	76 316	7 223
Urupema	13 696	5 388	16 172	6 347	15 493	6 066	16 422	6 415
Urussanga	176 196	9 302	194 278	10 211	233 827	12 236	268 575	13 992
Vargeão	26 412	7 598	36 234	10 485	35 450	10 314	40 541	11 864
Vargem	18 167	5 654	22 728	7 085	20 629	6 441	26 018	8 133
Vargem Bonita	100 502	20 193	133 132	27 137	150 115	31 048	161 056	33 814
Vidal Ramos	51 131	8 370	61 343	10 153	68 472	11 460	70 854	11 995
Videira	712 382	16 231	849 870	18 972	993 023	21 730	1 070 832	22 975
Vitor Meireles	31 841	5 882	37 683	7 015	43 170	8 100	48 500	9 172
Witmarsum	24 358	7 706	29 140	9 322	35 260	11 407	37 799	12 369
Xanxerê	384 217	9 912	461 987	11 759	528 535	13 276	550 799	13 654
Xavantina	32 346	7 622	45 612	10 909	58 216	14 137	65 035	16 038
Xaxim	289 342	12 188	222 469	9 237	317 832	13 009	344 664	13 909
Zortéa	15 509	5 683	22 605	8 172	22 263	7 940	17 115	6 022
<b>Rio Grande do Sul</b>	<b>105 486 816</b>	<b>10 057</b>	<b>124 551 267</b>	<b>11 742</b>	<b>137 830 682</b>	<b>12 850</b>	<b>144 344 171</b>	<b>13 310</b>
Aceguá	46 325	11 498	60 095	14 769	79 175	19 269	71 638	17 266
Água Santa	33 492	8 645	49 181	12 588	43 773	11 110	31 863	8 020
Agudo	142 926	8 090	177 480	9 999	179 373	10 059	169 252	9 446
Ajuricaba	51 331	6 758	82 882	10 975	68 855	9 171	59 211	7 934
Alecrim	37 357	4 659	45 909	5 860	44 751	5 850	44 373	5 944
Alegrete	522 675	6 080	641 989	7 413	757 572	8 684	744 499	8 472
Alegria	24 661	4 822	40 682	8 112	33 549	6 824	25 921	5 382
Almirante Tamandaré do Sul	31 148	13 507	48 540	20 824	39 181	16 623	23 219	9 744
Alpestre	40 884	4 388	60 998	6 819	54 923	6 407	56 038	6 836
Alto Alegre	16 398	7 677	23 107	10 818	16 466	7 709	13 265	6 210
Alto Feliz	17 381	6 103	18 744	6 570	20 095	7 029	21 208	7 405
Alvorada	573 070	2 924	631 457	3 146	688 688	3 352	783 518	3 727
Amaral Ferrador	26 919	4 732	34 853	6 148	36 415	6 446	32 192	5 719
Ametista do Sul	29 985	3 894	36 970	4 731	38 918	4 910	41 493	5 161
André da Rocha	12 949	11 439	23 006	20 199	22 988	20 042	15 913	13 789

**Tabela 1 - Produto Interno Bruto a preços correntes e Produto Interno Bruto *per capita* segundo as Grandes Regiões, Unidades da Federação e Municípios - 2002-2005**

(continuação)

Grandes Regiões, Unidades da Federação e Municípios	Produto Interno Bruto							
	2002		2003		2004		2005	
	A preços correntes (1 000 R\$)	<i>Per capita</i> (R\$)	A preços correntes (1 000 R\$)	<i>Per capita</i> (R\$)	A preços correntes (1 000 R\$)	<i>Per capita</i> (R\$)	A preços correntes (1 000 R\$)	<i>Per capita</i> (R\$)
<b>Rio Grande do Sul</b>								
Anta Gorda	56 373	8 991	71 406	11 429	68 788	11 050	54 267	8 748
Antônio Prado	135 280	10 042	159 417	11 645	170 574	12 264	174 514	12 353
Arambaré	32 809	7 862	45 386	10 619	55 511	12 688	39 253	8 770
Araricá	21 445	4 942	26 812	6 013	31 570	6 893	35 748	7 604
Aratiba	102 196	14 858	160 701	23 685	232 743	34 779	232 436	35 228
Arroio do Meio	285 898	16 256	347 265	19 469	348 275	19 257	405 662	22 123
Arroio do Padre	10 168	3 846	13 939	5 209	14 938	5 516	16 693	6 094
Arroio do Sal	34 316	5 799	42 433	6 877	46 325	7 212	54 357	8 140
Arroio do Tigre	98 487	7 994	117 960	9 544	126 931	10 236	125 575	10 093
Arroio dos Ratos	57 311	4 162	71 786	5 150	84 613	5 997	96 889	6 784
Arroio Grande	130 707	6 724	170 245	8 707	204 007	10 374	169 886	8 589
Arvorezinha	59 578	5 733	62 531	5 987	70 973	6 763	73 349	6 955
Augusto Pestana	55 159	7 095	84 766	10 916	75 895	9 787	63 994	8 262
Áurea	20 203	5 283	32 354	8 517	30 212	8 005	24 268	6 475
Bagé	667 192	5 664	764 092	6 423	852 088	7 093	906 488	7 473
Balneário Pinhal	43 179	5 095	53 417	6 017	58 294	6 283	63 214	6 529
Barão	31 780	5 927	33 533	6 270	37 198	6 974	40 682	7 647
Barão de Cotegipe	35 549	5 450	57 937	8 917	51 017	7 883	49 492	7 678
Barão do Triunfo	37 449	5 438	49 199	7 053	59 112	8 368	47 456	6 634
Barra do Guarita	12 007	4 237	14 257	5 138	12 976	4 779	14 883	5 608
Barra do Quaraí	55 422	13 654	69 204	16 769	84 453	20 127	61 540	14 429
Barra do Ribeiro	72 454	5 958	91 420	7 442	102 340	8 248	91 250	7 281
Barra do Rio Azul	11 360	4 916	16 403	7 223	16 145	7 236	16 320	7 452
Barra Funda	23 137	10 038	34 140	14 634	37 682	15 953	38 594	16 141
Barracão	38 185	7 061	60 886	11 413	44 288	8 415	39 897	7 687
Barros Cassal	58 616	5 295	74 567	6 802	77 237	7 116	69 976	6 512
Benjamin Constant do Sul	8 331	3 176	12 913	5 001	11 905	4 685	11 372	4 549
Bento Gonçalves	1 358 790	14 079	1 454 325	14 766	1 705 690	16 978	1 908 364	18 627
Boa Vista das Missões	22 932	10 433	43 286	19 658	32 138	14 575	17 500	7 922
Boa Vista do Buricá	49 469	7 471	58 954	8 887	60 616	9 118	59 619	8 950
Boa Vista do Cadeado	29 941	12 001	68 076	27 198	55 560	22 109	23 512	9 323
Boa Vista do Incra	36 160	15 667	66 619	28 740	38 280	16 450	21 392	9 153
Boa Vista do Sul	24 043	8 389	31 154	10 829	28 005	9 700	27 529	9 499
Bom Jesus	74 562	6 401	88 306	7 675	82 261	7 241	90 120	8 035
Bom Princípio	96 920	9 620	112 922	10 959	134 167	12 739	141 758	13 173
Bom Progresso	17 295	6 103	24 104	8 499	22 413	7 900	15 880	5 593
Bom Retiro do Sul	74 870	6 650	85 670	7 487	97 274	8 366	108 647	9 198
Boqueirão do Leão	41 368	5 198	56 464	7 048	61 249	7 595	61 527	7 580
Bossoroca	59 659	7 742	102 567	13 345	69 018	9 003	63 118	8 255
Bozano	15 457	6 465	33 891	14 069	22 654	9 330	14 579	5 960
Braga	17 584	4 408	27 246	6 974	21 605	5 647	19 429	5 191
Brochier	24 603	5 513	27 772	6 173	34 314	7 566	34 268	7 497
Butiá	129 272	6 219	140 287	6 690	159 660	7 548	169 358	7 937
Caçapava do Sul	214 219	6 182	270 181	7 797	307 390	8 870	283 584	8 182
Cacequi	81 530	5 378	106 604	7 059	112 663	7 489	102 633	6 850
Cachoeira do Sul	532 348	6 010	638 620	7 188	699 232	7 846	690 396	7 723
Cachoeirinha	1 247 897	11 031	1 524 849	13 223	1 817 983	15 472	2 005 512	16 755
Cacique Doble	24 260	5 161	34 221	7 322	32 751	7 048	25 754	5 574

**Tabela 1 - Produto Interno Bruto a preços correntes e Produto Interno Bruto *per capita* segundo as Grandes Regiões, Unidades da Federação e Municípios - 2002-2005**

(continuação)

Grandes Regiões, Unidades da Federação e Municípios	Produto Interno Bruto							
	2002		2003		2004		2005	
	A preços correntes (1 000 R\$)	<i>Per capita</i> (R\$)	A preços correntes (1 000 R\$)	<i>Per capita</i> (R\$)	A preços correntes (1 000 R\$)	<i>Per capita</i> (R\$)	A preços correntes (1 000 R\$)	<i>Per capita</i> (R\$)
<b>Rio Grande do Sul</b>								
Caibaté	36 307	7 122	49 109	9 723	40 629	8 121	39 380	7 948
Caiçara	31 002	5 740	39 743	7 455	40 234	7 648	39 736	7 656
Camaquã	486 936	7 864	609 504	9 748	727 696	11 527	687 500	10 787
Camargo	24 470	9 827	33 570	13 498	26 780	10 781	25 848	10 423
Cambará do Sul	79 153	11 695	79 213	11 754	88 932	13 252	84 353	12 624
Campestre da Serra	32 302	10 085	36 829	11 452	47 775	14 796	38 062	11 740
Campina das Missões	40 636	5 980	54 507	8 126	49 953	7 543	46 445	7 107
Campinas do Sul	49 508	8 763	71 547	12 715	66 125	11 800	49 720	8 909
Campo Bom	877 873	15 738	942 476	16 688	1 086 990	19 014	1 146 753	19 817
Campo Novo	44 716	6 797	59 475	9 118	52 673	8 145	44 856	6 998
Campos Borges	23 146	6 154	32 717	8 720	26 684	7 131	21 243	5 691
Candelária	188 159	6 243	218 759	7 206	245 807	8 039	241 577	7 844
Cândido Godói	49 258	7 169	67 893	10 009	60 916	9 097	58 407	8 837
Candiota	147 327	16 801	167 998	18 572	203 700	21 849	231 449	24 107
Canela	200 613	5 548	226 502	6 096	254 180	6 662	286 515	7 318
Canguçu	249 160	4 814	321 939	6 206	345 610	6 646	355 712	6 824
Canoas	5 802 210	18 322	7 198 175	22 436	8 438 965	25 967	9 376 153	28 484
Canudos do Vale	10 360	5 081	11 828	5 714	14 356	6 830	12 802	6 002
Capão Bonito do Sul	18 877	9 726	30 746	15 751	28 879	14 719	18 120	9 184
Capão da Canoa	200 769	5 964	243 124	6 964	278 783	7 711	316 476	8 461
Capão do Cipó	27 368	10 542	71 284	27 301	38 210	14 556	24 064	9 112
Capão do Leão	138 944	5 535	159 432	6 216	189 083	7 219	209 552	7 837
Capela de Santana	51 808	4 812	64 975	5 877	69 020	6 085	69 198	5 948
Capitão	15 921	5 965	26 102	9 632	22 744	8 268	24 772	8 873
Capivari do Sul	47 627	14 525	63 135	18 863	78 064	22 866	62 397	17 920
Caraá	21 624	3 315	25 318	3 853	27 001	4 080	27 904	4 186
Carazinho	510 833	8 610	641 737	10 697	639 675	10 547	622 303	10 149
Carlos Barbosa	337 329	15 531	415 807	18 737	493 129	21 758	560 341	24 217
Carlos Gomes	9 133	5 125	11 459	6 620	10 585	6 300	9 207	5 652
Casca	89 147	10 395	104 253	12 080	111 778	12 873	118 323	13 543
Caseiros	18 776	6 542	29 028	10 100	28 480	9 899	22 091	7 668
Catuípe	70 215	7 029	110 402	11 144	94 258	9 593	73 488	7 543
Caxias do Sul	5 484 642	14 415	6 342 747	16 332	7 525 150	18 990	8 422 381	20 838
Centenário	15 341	4 989	22 965	7 520	21 098	6 954	16 944	5 624
Cerrito	22 627	3 267	27 053	3 905	30 178	4 356	28 070	4 051
Cerro Branco	25 901	6 019	30 511	7 087	33 635	7 808	31 240	7 248
Cerro Grande	9 496	3 800	14 164	5 760	12 896	5 333	13 046	5 486
Cerro Grande do Sul	46 149	5 430	56 774	6 611	76 415	8 808	59 097	6 742
Cerro Largo	102 239	8 186	129 189	10 402	134 419	10 884	151 244	12 315
Chapada	101 919	10 600	148 894	15 568	126 326	13 279	97 469	10 302
Charqueadas	321 372	10 217	424 244	13 239	692 777	21 231	878 257	26 436
Charrua	21 016	5 591	33 780	9 008	29 795	7 967	21 073	5 648
Chiapetta	36 236	8 038	63 981	14 158	45 861	10 124	29 698	6 540
Chuí	62 553	10 924	61 718	10 382	67 281	10 913	67 525	10 574
Chuívisca	32 403	7 111	40 184	8 778	41 580	9 039	33 733	7 298
Cidreira	54 284	5 427	68 108	6 521	74 383	6 834	80 379	7 096
Ciriaco	38 005	7 483	50 761	10 132	42 149	8 529	37 957	7 788
Colinas	13 569	5 589	18 724	7 753	18 419	7 672	19 961	8 359

**Tabela 1 - Produto Interno Bruto a preços correntes e Produto Interno Bruto *per capita* segundo as Grandes Regiões, Unidades da Federação e Municípios - 2002-2005**

(continuação)

Grandes Regiões, Unidades da Federação e Municípios	Produto Interno Bruto							
	2002		2003		2004		2005	
	A preços correntes (1 000 R\$)	<i>Per capita</i> (R\$)	A preços correntes (1 000 R\$)	<i>Per capita</i> (R\$)	A preços correntes (1 000 R\$)	<i>Per capita</i> (R\$)	A preços correntes (1 000 R\$)	<i>Per capita</i> (R\$)
<b>Rio Grande do Sul</b>								
Colorado	48 867	12 281	77 691	19 704	63 859	16 349	47 160	12 186
Condor	71 159	10 929	107 888	16 550	95 313	14 603	72 089	11 031
Constantina	58 604	6 062	79 133	8 238	73 503	7 701	70 997	7 485
Coqueiro Baixo	8 681	5 494	10 919	6 946	9 763	6 246	10 331	6 644
Coqueiros do Sul	24 721	9 368	37 661	14 391	27 707	10 681	20 739	8 063
Coronel Barros	21 904	8 900	36 834	14 949	28 915	11 725	20 701	8 384
Coronel Bicaco	54 238	6 695	98 106	12 309	81 469	10 394	52 767	6 848
Coronel Pilar	14 941	7 573	18 230	9 078	18 349	8 977	18 440	8 870
Cotiporã	28 668	7 037	36 033	8 860	40 427	9 960	41 450	10 230
Coxilha	47 396	16 007	81 069	27 444	50 696	17 203	25 754	8 760
Crissiumal	92 235	6 376	107 118	7 552	108 827	7 827	114 089	8 376
Cristal	38 456	5 662	46 674	6 809	54 813	7 923	48 174	6 901
Cristal do Sul	15 005	5 298	22 629	8 039	20 333	7 264	16 930	6 086
Cruz Alta	585 820	8 613	850 893	12 462	796 871	11 626	688 927	10 013
Cruzaltense	12 065	4 782	21 913	8 720	18 649	7 454	12 631	5 069
Cruzeiro do Sul	73 150	6 117	89 219	7 389	100 618	8 255	102 064	8 294
David Canabarro	33 664	7 071	38 019	7 972	41 033	8 590	34 993	7 313
Derrubadas	20 792	5 947	28 279	8 293	25 894	7 788	22 816	7 046
Dezesseis de Novembro	13 615	4 137	16 326	5 055	17 068	5 384	18 819	6 053
Dilermando de Aguiar	19 835	6 084	22 487	6 847	29 546	8 932	23 156	6 950
Dois Irmãos	390 863	15 851	414 002	16 215	465 770	17 639	454 672	16 664
Dois Irmãos das Missões	20 609	9 221	36 049	16 498	29 737	13 935	18 071	8 680
Dois Lajeados	22 534	6 987	31 526	9 772	34 716	10 758	34 065	10 556
Dom Feliciano	71 621	5 138	88 648	6 293	104 365	7 333	96 354	6 701
Dom Pedrito	352 300	8 574	425 261	10 284	494 261	11 876	399 884	9 547
Dom Pedro de Alcântara	9 963	3 630	12 295	4 410	13 651	4 822	15 356	5 341
Dona Francisca	22 264	5 576	29 183	7 245	33 240	8 179	29 073	7 091
Doutor Maurício Cardoso	43 932	7 229	63 796	10 674	57 442	9 772	44 112	7 635
Doutor Ricardo	12 135	5 650	14 405	6 682	17 023	7 867	16 257	7 485
Eldorado do Sul	418 667	13 949	534 453	17 187	640 973	19 921	753 015	22 640
Encantado	243 617	12 751	259 758	13 437	262 960	13 445	280 910	14 197
Encruzilhada do Sul	122 576	5 040	146 411	5 954	151 361	6 089	156 026	6 208
Engenho Velho	13 620	6 967	18 399	9 761	16 075	8 862	12 989	7 448
Entre Rios do Sul	32 944	9 884	44 655	13 652	47 869	14 917	48 952	15 560
Entre-Ijuís	62 639	6 505	99 081	10 320	81 656	8 531	66 966	7 017
Erebango	23 001	7 745	34 552	11 717	32 032	10 940	22 849	7 863
Erechim	888 706	9 621	1 153 756	12 230	1 212 410	12 589	1 302 401	13 251
Ernestina	28 407	9 173	48 063	15 479	36 334	11 672	24 852	7 960
Erval Grande	22 056	4 258	34 725	6 949	30 903	6 421	30 758	6 645
Erval Seco	43 628	4 912	83 089	9 479	56 648	6 549	52 943	6 205
Esmeralda	29 400	9 555	52 063	17 009	43 374	14 244	29 809	9 845
Esperança do Sul	19 216	5 407	25 810	7 427	23 439	6 902	22 399	6 753
Espumoso	124 052	8 262	177 599	11 898	159 013	10 716	128 613	8 719
Estação	57 737	8 982	80 318	12 343	88 749	13 475	83 134	12 473
Estância Velha	414 187	11 156	475 904	12 554	492 884	12 738	502 117	12 718
Esteio	1 148 176	13 871	1 323 391	15 783	1 379 050	16 239	1 504 230	17 491
Estrela	393 213	13 923	391 576	13 705	405 544	14 032	421 939	14 433
Estrela Velha	30 569	8 305	45 577	12 395	35 193	9 582	30 581	8 335

**Tabela 1 - Produto Interno Bruto a preços correntes e Produto Interno Bruto *per capita* segundo as Grandes Regiões, Unidades da Federação e Municípios - 2002-2005**

(continuação)

Grandes Regiões, Unidades da Federação e Municípios	Produto Interno Bruto							
	2002		2003		2004		2005	
	A preços correntes (1 000 R\$)	<i>Per capita</i> (R\$)	A preços correntes (1 000 R\$)	<i>Per capita</i> (R\$)	A preços correntes (1 000 R\$)	<i>Per capita</i> (R\$)	A preços correntes (1 000 R\$)	<i>Per capita</i> (R\$)
<b>Rio Grande do Sul</b>								
Eugênio de Castro	24 823	7 643	43 316	13 444	31 535	9 867	22 859	7 211
Fagundes Varela	19 862	8 117	24 696	10 130	25 534	10 512	26 883	11 109
Farroupilha	798 184	13 695	913 145	15 359	1 042 575	17 197	1 108 735	17 941
Faxinal do Soturno	50 086	7 255	59 278	8 556	62 396	8 974	62 726	8 989
Faxinalzinho	12 887	4 481	37 369	13 075	18 568	6 538	15 370	5 446
Fazenda Vilanova	71 811	24 090	41 691	13 719	58 282	18 813	64 526	20 445
Feliz	95 701	8 002	108 592	8 891	118 621	9 515	134 496	10 573
Flores da Cunha	321 631	12 646	353 640	13 537	388 713	14 497	421 786	15 334
Florianópolis	12 523	5 459	19 985	8 812	18 291	8 158	14 276	6 442
Fontoura Xavier	49 170	4 353	54 312	4 838	55 356	4 962	65 393	5 899
Formigueiro	46 234	6 107	55 349	7 322	63 286	8 384	47 853	6 349
Forquethina	13 904	5 052	17 645	6 293	18 222	6 380	17 168	5 904
Fortaleza dos Valos	59 260	11 613	103 192	20 037	64 351	12 385	48 465	9 244
Frederico Westphalen	215 704	7 906	247 596	9 007	271 097	9 789	295 912	10 605
Garibaldi	450 405	16 247	532 075	18 855	622 080	21 665	686 602	23 502
Garruchos	275 412	72 079	245 551	63 303	164 792	41 868	142 976	35 798
Gaurama	48 072	7 558	70 391	11 089	68 392	10 794	67 425	10 663
General Câmara	41 167	4 737	46 239	5 331	82 051	9 480	69 738	8 074
Gentil	23 444	13 606	35 391	20 769	26 383	15 657	16 066	9 643
Getúlio Vargas	109 198	6 680	135 712	8 334	143 280	8 832	143 771	8 898
Girúá	150 185	8 159	207 412	11 351	176 036	9 705	141 944	7 884
Glorinha	36 301	6 051	49 680	8 114	88 667	14 194	105 909	16 624
Gramado	267 971	8 798	304 120	9 750	349 547	10 948	397 373	12 165
Gramado dos Loureiros	9 858	3 926	16 387	6 560	13 141	5 286	11 058	4 471
Gramado Xavier	19 572	5 300	27 142	7 328	29 711	8 000	27 668	7 428
Gravataí	2 372 765	9 589	2 645 741	10 446	3 261 759	12 589	3 713 639	14 016
Guabiju	12 875	7 348	15 794	9 005	19 299	10 996	22 723	12 933
Guaíba	660 225	6 684	739 594	7 357	827 403	8 089	1 154 754	11 098
Guaporé	163 990	7 866	189 989	8 981	205 294	9 565	229 326	10 533
Guarani das Missões	70 731	8 033	91 366	10 462	80 749	9 324	78 491	9 141
Harmonia	28 577	7 467	35 360	9 083	40 172	10 147	48 788	12 118
Herval	34 426	4 811	36 848	5 066	44 714	6 046	46 229	6 151
Herveiras	14 310	4 802	21 032	7 036	23 413	7 809	22 062	7 339
Horizontina	388 058	21 688	584 920	32 550	762 055	42 228	565 310	31 193
Hulha Negra	53 075	11 097	55 187	12 113	76 537	17 676	67 729	16 511
Humaitá	36 250	7 234	52 086	10 576	46 699	9 649	44 138	9 284
Ibarama	28 770	6 746	34 413	8 211	35 118	8 530	35 533	8 791
Ibiaçá	41 003	8 803	60 607	13 204	51 625	11 419	38 729	8 699
Ibiraiaras	71 692	10 096	74 787	10 568	83 184	11 796	73 546	10 465
Ibirapuitã	25 024	6 129	37 138	9 218	29 995	7 546	22 300	5 687
Ibirubá	213 646	11 323	337 652	17 809	341 303	17 914	272 625	14 240
Igrejinha	296 048	10 365	307 115	10 493	378 580	12 630	435 180	14 182
Ijuí	724 158	9 377	912 464	11 726	948 211	12 095	942 408	11 931
Ilópolis	24 724	5 660	28 757	6 517	34 100	7 649	34 290	7 617
Imbé	88 672	6 498	110 037	7 750	123 693	8 385	133 725	8 737
Imigrante	30 364	10 244	40 819	13 818	48 566	16 497	50 241	17 124
Independência	54 013	7 445	80 066	11 066	64 115	8 888	56 677	7 879
Inhacorá	15 791	6 615	24 568	10 279	18 564	7 758	13 012	5 428

**Tabela 1 - Produto Interno Bruto a preços correntes e Produto Interno Bruto *per capita* segundo as Grandes Regiões, Unidades da Federação e Municípios - 2002-2005**

(continuação)

Grandes Regiões, Unidades da Federação e Municípios	Produto Interno Bruto							
	2002		2003		2004		2005	
	A preços correntes (1 000 R\$)	<i>Per capita</i> (R\$)	A preços correntes (1 000 R\$)	<i>Per capita</i> (R\$)	A preços correntes (1 000 R\$)	<i>Per capita</i> (R\$)	A preços correntes (1 000 R\$)	<i>Per capita</i> (R\$)
<b>Rio Grande do Sul</b>								
Ipê	43 514	8 087	60 921	11 385	61 116	11 484	63 947	12 084
Ipiranga do Sul	20 911	10 598	34 824	17 941	31 258	16 382	23 174	12 359
Iraí	42 801	4 857	54 320	6 286	52 216	6 165	54 605	6 581
Itaara	24 595	5 094	29 040	5 895	30 348	6 041	30 209	5 898
Itacurubi	23 667	6 684	31 886	8 967	33 029	9 249	30 416	8 482
Itapuca	14 422	5 440	18 529	7 029	18 956	7 235	18 140	6 964
Itaqui	378 760	9 246	478 525	11 549	539 680	12 880	487 062	11 494
Itati	7 580	2 601	9 186	3 120	12 446	4 186	13 642	4 544
Itatiba do Sul	18 496	3 815	25 324	5 400	25 854	5 706	27 023	6 181
Ivorá	14 126	5 708	16 902	6 849	20 854	8 477	19 061	7 774
Ivoti	230 411	13 958	254 044	14 966	333 862	19 140	302 632	16 895
Jaboticaba	22 791	5 199	31 624	7 314	27 357	6 414	25 989	6 180
Jacuzinho	16 804	6 967	32 282	13 274	24 137	9 840	14 008	5 665
Jacutinga	27 966	7 354	46 350	12 198	39 432	10 385	28 748	7 577
Jaguarão	151 976	4 940	177 734	5 728	195 403	6 244	193 018	6 116
Jaguari	76 213	6 140	83 624	6 753	89 117	7 214	88 497	7 181
Jaquirana	23 454	4 660	24 112	4 710	26 396	5 072	27 590	5 215
Jari	34 830	9 380	49 119	13 283	41 520	11 273	31 023	8 458
Jóia	75 703	8 899	170 123	19 793	97 442	11 222	65 163	7 429
Júlio de Castilhos	165 071	8 006	270 973	13 091	227 440	10 946	174 564	8 369
Lagoa Bonita do Sul	16 180	6 480	20 689	8 233	22 926	9 065	22 866	8 985
Lagoa dos Três Cantos	17 761	11 206	30 749	19 598	25 930	16 697	17 204	11 201
Lagoa Vermelha	208 750	7 374	253 787	8 916	258 631	9 037	249 062	8 656
Lagoão	21 542	3 522	28 488	4 653	30 475	4 972	32 088	5 229
Lajeado	769 049	12 241	927 515	14 490	1 102 448	16 911	1 185 314	17 857
Lajeado do Bugre	10 436	4 309	14 791	6 148	12 228	5 116	11 257	4 742
Lavras do Sul	54 714	6 924	64 545	8 254	78 040	10 084	82 392	10 760
Liberato Salzano	27 151	4 545	37 175	6 479	32 223	5 856	35 096	6 665
Lindolfo Collor	68 236	14 263	74 497	15 114	136 530	26 903	81 818	15 671
Linha Nova	9 988	6 266	11 475	7 145	12 643	7 814	12 576	7 715
Maçambará	69 985	13 446	97 692	18 530	105 375	19 737	69 374	12 833
Machadinho	52 616	9 992	53 484	10 520	53 507	10 915	31 735	6 725
Mampituba	12 953	4 134	16 628	5 290	17 565	5 569	18 108	5 723
Manoel Viana	49 535	6 741	67 662	9 037	57 563	7 548	51 696	6 657
Maquiné	27 705	3 720	33 729	4 495	38 507	5 094	49 649	6 520
Maratá	22 855	9 220	25 837	10 298	27 292	10 745	26 681	10 386
Marau	548 659	18 188	696 400	22 555	760 484	24 077	836 460	25 897
Marcelino Ramos	32 345	5 549	42 920	7 505	44 081	7 859	43 403	7 893
Mariana Pimentel	17 740	4 519	23 330	5 830	23 234	5 699	23 345	5 621
Mariano Moro	11 009	4 737	15 587	6 882	14 589	6 613	15 335	7 146
Marques de Souza	23 644	5 448	28 360	6 476	31 538	7 137	30 708	6 888
Mata	24 432	4 383	29 836	5 353	32 525	5 836	32 905	5 904
Mato Castelhano	29 579	11 729	40 075	15 722	30 735	11 931	20 306	7 801
Mato Leitão	44 335	13 218	54 553	15 998	61 359	17 698	61 610	17 488
Mato Queimado	10 440	5 284	16 422	8 391	12 165	6 274	12 583	6 554
Maximiliano de Almeida	34 337	6 395	42 532	8 089	43 433	8 439	40 191	7 981
Minas do Leão	38 356	5 141	47 975	6 382	53 349	7 046	53 512	7 016
Miraguaí	16 945	3 562	24 778	5 331	22 823	5 028	24 293	5 485

**Tabela 1 - Produto Interno Bruto a preços correntes e Produto Interno Bruto *per capita* segundo as Grandes Regiões, Unidades da Federação e Municípios - 2002-2005**

(continuação)

Grandes Regiões, Unidades da Federação e Municípios	Produto Interno Bruto							
	2002		2003		2004		2005	
	A preços correntes (1 000 R\$)	<i>Per capita</i> (R\$)	A preços correntes (1 000 R\$)	<i>Per capita</i> (R\$)	A preços correntes (1 000 R\$)	<i>Per capita</i> (R\$)	A preços correntes (1 000 R\$)	<i>Per capita</i> (R\$)
<b>Rio Grande do Sul</b>								
Montauri	12 543	7 579	18 033	10 976	16 693	10 228	14 739	9 098
Monte Alegre dos Campos	18 856	6 005	22 697	7 138	21 628	6 719	20 621	6 327
Monte Belo do Sul	24 316	8 478	25 942	9 058	27 408	9 587	28 596	10 020
Montenegro	773 303	13 639	870 965	15 105	965 653	16 472	1 082 482	18 165
Mormaço	19 582	8 019	31 916	13 059	26 896	10 991	19 617	8 010
Morrinhos do Sul	13 739	3 887	17 909	5 065	18 972	5 364	20 580	5 817
Morro Redondo	36 157	6 049	39 365	6 595	47 490	7 967	50 819	8 537
Morro Reuter	44 774	8 605	55 122	10 422	60 458	11 248	61 332	11 229
Mostardas	95 028	7 666	126 997	10 011	149 713	11 538	123 241	9 289
Muçum	32 518	6 933	45 959	9 831	93 560	20 077	76 714	16 515
Muitos Capões	83 978	28 419	134 169	44 873	82 938	27 418	64 367	21 042
Muliterno	14 777	8 532	16 446	9 573	15 857	9 311	15 095	8 937
Não-Me-Toque	213 168	14 462	298 400	20 069	318 868	21 262	249 844	16 516
Nicolau Vergueiro	23 465	12 936	31 997	17 629	27 427	15 103	17 086	9 404
Nonoai	73 100	5 677	112 054	8 688	115 668	8 953	89 425	6 910
Nova Alvorada	32 406	11 627	44 150	15 773	45 686	16 258	43 150	15 290
Nova Araçá	39 396	11 788	50 384	14 893	51 061	14 908	56 072	16 173
Nova Bassano	176 530	21 676	196 613	23 786	239 538	28 561	260 452	30 609
Nova Boa Vista	17 465	8 033	23 001	10 673	20 829	9 751	17 753	8 386
Nova Bréscea	23 390	7 636	30 390	9 967	28 516	9 396	29 568	9 787
Nova Candelária	20 479	7 285	31 429	11 293	29 042	10 541	30 331	11 123
Nova Esperança do Sul	76 528	18 525	83 583	20 006	74 128	17 541	58 522	13 693
Nova Hartz	177 287	10 690	185 058	10 772	194 732	10 956	210 377	11 452
Nova Pádua	38 058	15 707	38 621	15 867	42 442	17 366	44 114	17 969
Nova Palma	54 704	8 615	79 869	12 548	77 467	12 142	81 991	12 821
Nova Petrópolis	167 320	9 342	187 904	10 262	216 478	11 570	239 425	12 526
Nova Prata	370 690	19 224	424 140	21 583	574 759	28 708	639 745	31 374
Nova Ramada	20 048	7 548	36 879	14 028	25 613	9 844	16 778	6 513
Nova Roma do Sul	25 513	8 357	29 589	9 667	34 958	11 391	34 036	11 058
Nova Santa Rita	148 947	8 542	172 880	9 551	189 080	10 076	193 847	9 976
Novo Barreiro	17 906	4 685	24 686	6 488	22 796	6 020	20 428	5 419
Novo Cabrais	22 818	6 283	27 241	7 445	30 422	8 253	27 706	7 464
Novo Hamburgo	2 979 112	12 162	3 201 590	12 888	3 731 137	14 815	3 726 442	14 595
Novo Machado	30 024	6 662	47 319	10 698	33 718	7 769	25 210	5 922
Novo Tiradentes	11 934	4 929	17 618	7 268	14 350	5 910	14 847	6 107
Novo Xingu	9 328	5 137	14 347	7 948	11 613	6 473	11 037	6 194
Osório	253 653	6 697	292 703	7 590	351 781	8 962	390 233	9 770
Paim Filho	26 641	5 706	36 454	7 916	34 999	7 706	33 891	7 568
Palmares do Sul	82 766	7 239	106 790	9 157	128 108	10 775	119 655	9 874
Palmeira das Missões	275 080	7 598	442 233	12 241	391 539	10 861	261 091	7 258
Palmitinho	35 776	5 123	46 903	6 702	43 803	6 245	46 170	6 568
Panambi	393 497	11 733	541 774	15 980	588 526	17 174	586 133	16 924
Pantano Grande	85 079	7 559	113 466	9 985	116 366	10 143	114 682	9 902
Paráí	61 684	9 821	81 910	12 830	93 287	14 381	105 369	15 989
Paraíso do Sul	46 556	6 293	55 731	7 460	62 526	8 288	58 403	7 668
Pareci Novo	17 893	5 303	23 632	6 898	25 707	7 389	29 514	8 359
Parobé	415 111	8 568	412 835	8 275	425 255	8 284	455 833	8 636
Passa Sete	26 018	5 644	33 338	7 254	37 514	8 187	35 429	7 754

**Tabela 1 - Produto Interno Bruto a preços correntes e Produto Interno Bruto *per capita* segundo as Grandes Regiões, Unidades da Federação e Municípios - 2002-2005**

(continuação)

Grandes Regiões, Unidades da Federação e Municípios	Produto Interno Bruto							
	2002		2003		2004		2005	
	A preços correntes (1 000 R\$)	<i>Per capita</i> (R\$)	A preços correntes (1 000 R\$)	<i>Per capita</i> (R\$)	A preços correntes (1 000 R\$)	<i>Per capita</i> (R\$)	A preços correntes (1 000 R\$)	<i>Per capita</i> (R\$)
<b>Rio Grande do Sul</b>								
Passo do Sobrado	44 139	7 840	57 773	10 216	65 483	11 529	60 997	10 690
Passo Fundo	1 801 537	10 226	2 185 141	12 194	2 324 222	12 754	2 402 739	12 968
Paulo Bento	13 681	6 160	24 660	10 940	22 380	9 786	18 833	8 114
Paverama	44 339	5 612	49 817	6 258	63 577	7 925	58 653	7 256
Pedras Altas	16 834	6 393	24 120	9 030	27 052	9 989	27 829	10 135
Pedro Osório	39 050	4 789	46 289	5 664	51 286	6 261	51 269	6 245
Pejuçara	43 211	10 210	80 141	18 861	60 382	14 154	36 047	8 416
Pelotas	2 036 023	6 158	2 218 800	6 631	2 493 027	7 364	2 644 670	7 721
Picada Café	61 098	12 207	62 195	12 110	83 154	15 788	97 447	18 052
Pinhal	20 060	8 238	24 998	10 381	21 404	8 989	22 310	9 473
Pinhal da Serra	21 129	8 912	36 456	15 461	57 060	24 322	47 063	20 164
Pinhal Grande	55 450	11 326	69 468	13 997	64 541	12 829	58 299	11 436
Pinheirinho do Vale	23 260	5 831	32 345	8 268	28 879	7 530	30 680	8 164
Pinheiro Machado	87 640	6 238	96 353	6 791	101 813	7 106	107 110	7 404
Pirapó	15 538	4 834	20 910	6 615	18 401	5 921	17 960	5 879
Piratini	94 749	4 757	114 768	5 705	126 106	6 207	127 610	6 220
Planalto	47 784	4 340	60 103	5 516	58 726	5 447	66 028	6 190
Poço das Antas	11 922	6 275	16 779	8 916	16 288	8 738	15 545	8 421
Pontão	49 788	13 302	77 638	21 097	66 742	18 452	41 332	11 630
Ponte Preta	11 426	5 705	15 838	7 943	13 761	6 932	12 063	6 108
Portão	498 548	19 071	513 378	19 210	621 876	22 773	552 600	19 810
Porto Alegre	21 032 290	15 111	22 490 536	16 018	24 566 705	17 345	27 977 351	19 582
Porto Lucena	29 870	4 822	38 090	6 229	36 733	6 087	34 801	5 845
Porto Mauá	13 171	4 776	18 591	6 782	17 872	6 561	18 496	6 833
Porto Vera Cruz	12 819	5 448	16 603	7 187	16 100	7 105	14 178	6 378
Porto Xavier	52 242	4 638	64 291	5 694	69 577	6 146	71 337	6 285
Pouso Novo	12 565	5 740	14 848	6 789	18 292	8 372	17 935	8 220
Presidente Lucena	17 368	8 235	23 995	11 292	23 163	10 819	25 150	11 660
Progresso	34 062	5 572	46 626	7 685	50 595	8 405	45 844	7 674
Protásio Alves	14 519	7 093	24 408	12 077	25 047	12 555	21 416	10 876
Putinga	33 908	7 833	54 384	12 763	47 742	11 383	48 562	11 770
Quaraí	135 263	5 509	143 038	5 775	165 653	6 630	162 412	6 444
Quatro Irmãos	23 232	12 688	37 659	20 214	29 875	15 765	13 794	7 158
Quevedos	26 008	9 748	42 736	16 072	31 501	11 887	23 016	8 715
Quinze de Novembro	36 610	10 096	57 219	15 707	46 088	12 592	39 761	10 814
Redentora	29 891	3 416	44 977	5 161	37 054	4 270	34 527	3 997
Relvado	13 619	6 168	17 535	8 055	17 335	8 078	16 846	7 965
Restinga Seca	140 703	8 409	166 217	9 857	165 931	9 764	131 718	7 692
Rio dos Índios	19 941	4 499	33 405	7 722	29 601	7 014	22 343	5 432
Rio Grande	2 538 731	13 320	2 949 013	15 344	3 250 130	16 771	2 643 213	13 528
Rio Pardo	237 702	6 277	284 905	7 517	298 162	7 860	285 266	7 513
Riozinho	28 755	6 739	33 022	7 602	38 475	8 703	39 422	8 764
Roca Sales	107 219	11 514	136 043	14 589	161 135	17 254	166 793	17 835
Rodeio Bonito	28 860	5 092	40 378	7 166	38 284	6 834	38 579	6 927
Rolador	15 893	5 626	30 189	10 755	19 094	6 844	18 271	6 591
Rolante	101 980	5 333	114 337	5 826	130 076	6 464	145 192	7 039
Ronda Alta	71 707	7 302	109 733	11 280	86 845	9 012	71 188	7 457
Rondinha	40 791	7 016	53 379	9 366	51 101	9 151	48 697	8 904



**Tabela 1 - Produto Interno Bruto a preços correntes e Produto Interno Bruto *per capita* segundo as Grandes Regiões, Unidades da Federação e Municípios - 2002-2005**

(continuação)

Grandes Regiões, Unidades da Federação e Municípios	Produto Interno Bruto							
	2002		2003		2004		2005	
	A preços correntes (1 000 R\$)	<i>Per capita</i> (R\$)	A preços correntes (1 000 R\$)	<i>Per capita</i> (R\$)	A preços correntes (1 000 R\$)	<i>Per capita</i> (R\$)	A preços correntes (1 000 R\$)	<i>Per capita</i> (R\$)
<b>Rio Grande do Sul</b>								
Roque Gonzales	43 363	5 775	61 473	8 313	51 331	7 050	54 655	7 626
Rosário do Sul	226 868	5 503	268 367	6 499	301 423	7 287	282 052	6 808
Sagrada Família	11 074	4 269	15 730	6 113	14 845	5 817	12 517	4 948
Saldanha Marinho	30 491	9 661	52 192	16 616	47 496	15 194	31 751	10 209
Salto do Jacuí	82 226	6 816	111 068	9 050	96 469	7 729	92 012	7 251
Salvador das Missões	24 947	9 468	39 655	15 118	34 249	13 117	30 601	11 774
Salvador do Sul	71 959	12 273	91 169	15 395	95 281	15 931	111 452	18 455
Sananduva	131 143	8 844	185 107	12 455	184 657	12 396	172 867	11 579
Santa Bárbara do Sul	130 598	13 032	233 601	23 295	187 638	18 698	116 485	11 600
Santa Cecília do Sul	13 625	7 808	20 359	11 594	19 692	11 145	13 570	7 628
Santa Clara do Sul	58 923	11 766	60 292	11 850	66 824	12 930	62 386	11 888
Santa Cruz do Sul	1 986 400	17 679	2 316 619	20 282	2 826 963	24 353	2 991 816	25 365
Santa Margarida do Sul	29 355	13 295	46 137	20 764	43 212	19 326	31 561	14 033
Santa Maria	1 683 374	6 630	1 919 724	7 443	2 149 291	8 204	2 358 076	8 864
Santa Maria do Herval	55 077	9 002	62 364	10 046	69 999	11 116	75 442	11 812
Santa Rosa	640 293	9 564	827 450	12 221	886 415	12 946	829 338	11 979
Santa Tereza	17 413	10 389	24 464	14 917	24 197	15 085	24 130	15 389
Santa Vitória do Palmar	214 070	6 315	279 097	8 177	339 028	9 866	289 223	8 360
Santana da Boa Vista	37 513	4 321	44 460	5 107	47 401	5 430	48 081	5 492
Santana do Livramento	477 531	5 086	496 428	5 221	558 567	5 801	598 387	6 138
Santiago	256 352	5 052	296 638	5 810	321 939	6 266	339 317	6 564
Santo Ângelo	502 859	6 442	633 586	8 064	671 847	8 495	690 828	8 678
Santo Antônio da Patrulha	223 543	5 925	264 954	6 972	288 435	7 536	304 711	7 905
Santo Antônio das Missões	65 802	5 216	110 009	8 741	90 978	7 246	85 031	6 788
Santo Antônio do Palma	16 220	7 406	18 696	8 564	18 024	8 279	16 445	7 578
Santo Antônio do Planalto	29 026	14 520	40 607	20 324	39 790	19 925	24 688	12 369
Santo Augusto	118 826	8 367	182 765	12 951	157 820	11 254	132 700	9 524
Santo Cristo	144 199	9 680	180 732	12 130	179 242	12 028	179 352	12 034
Santo Expedito do Sul	13 658	5 269	20 961	8 201	17 696	7 022	13 364	5 380
São Borja	453 487	6 871	571 605	8 602	619 229	9 257	596 804	8 862
São Domingos do Sul	17 486	6 011	19 947	6 787	22 420	7 549	22 873	7 624
São Francisco de Assis	98 529	4 756	128 134	6 195	120 319	5 828	126 519	6 139
São Francisco de Paula	126 828	6 386	139 079	6 984	167 875	8 407	189 531	9 466
São Gabriel	367 115	6 015	444 500	7 238	492 757	7 975	460 171	7 402
São Jerônimo	125 633	6 225	149 900	7 442	179 028	8 906	197 511	9 845
São João da Urtiga	26 459	5 458	36 239	7 525	37 657	7 871	33 252	6 998
São João do Polêsine	16 335	5 778	21 646	7 571	22 367	7 737	21 013	7 189
São Jorge	22 266	7 745	27 352	9 514	29 557	10 277	26 161	9 096
São José das Missões	12 616	4 300	22 312	7 673	17 914	6 218	13 685	4 793
São José do Herval	11 331	4 442	13 843	5 408	13 810	5 378	15 347	5 958
São José do Hortêncio	38 266	10 603	41 209	11 150	43 471	11 491	45 177	11 671
São José do Inhacorá	13 557	5 742	15 827	6 749	16 940	7 274	16 318	7 058
São José do Norte	90 581	3 729	108 798	4 443	122 001	4 943	135 589	5 450
São José do Ouro	51 907	7 374	77 219	10 978	65 192	9 275	59 707	8 499
São José do Sul	9 964	5 505	13 103	7 160	15 347	8 291	15 875	8 471
São José dos Ausentes	25 801	8 160	36 749	11 542	31 862	9 935	46 539	14 408
São Leopoldo	1 641 407	8 170	1 902 915	9 337	2 137 340	10 340	2 368 537	11 300
São Lourenço do Sul	236 078	5 319	277 783	6 220	327 034	7 278	322 495	7 133

**Tabela 1 - Produto Interno Bruto a preços correntes e Produto Interno Bruto *per capita* segundo as Grandes Regiões, Unidades da Federação e Municípios - 2002-2005**

(continuação)

Grandes Regiões, Unidades da Federação e Municípios	Produto Interno Bruto							
	2002		2003		2004		2005	
	A preços correntes (1 000 R\$)	<i>Per capita</i> (R\$)	A preços correntes (1 000 R\$)	<i>Per capita</i> (R\$)	A preços correntes (1 000 R\$)	<i>Per capita</i> (R\$)	A preços correntes (1 000 R\$)	<i>Per capita</i> (R\$)
<b>Rio Grande do Sul</b>								
São Luiz Gonzaga	230 008	6 368	309 859	8 632	264 094	7 403	269 470	7 601
São Marcos	184 811	9 311	195 664	9 687	216 466	10 534	233 865	11 189
São Martinho	37 904	6 281	56 591	9 556	49 683	8 551	47 057	8 260
São Martinho da Serra	28 502	8 658	43 512	13 146	38 741	11 637	25 289	7 556
São Miguel das Missões	52 496	7 097	105 396	14 191	67 636	9 071	61 747	8 249
São Nicolau	26 408	4 210	38 505	6 191	30 829	5 000	32 338	5 290
São Paulo das Missões	34 741	5 107	46 071	6 926	44 267	6 808	41 718	6 570
São Pedro da Serra	16 287	5 331	19 974	6 363	23 534	7 304	28 224	8 537
São Pedro das Missões	7 564	4 237	12 394	6 959	13 200	7 428	9 438	5 323
São Pedro do Butiá	18 899	6 597	32 605	11 376	27 020	9 424	29 516	10 291
São Pedro do Sul	92 838	5 479	112 178	6 627	124 192	7 344	124 259	7 356
São Sebastião do Caí	182 872	8 848	208 806	9 920	242 666	11 323	281 684	12 914
São Sepé	175 430	7 114	235 475	9 543	242 243	9 811	203 748	8 247
São Valentim	22 990	5 801	33 216	8 506	32 106	8 346	28 677	7 568
São Valentim do Sul	15 241	7 377	21 570	10 584	38 780	19 303	45 811	23 137
São Valério do Sul	11 833	4 523	19 734	7 552	14 527	5 568	11 352	4 356
São Vendelino	11 433	6 548	12 519	7 065	15 319	8 525	17 982	9 869
São Vicente do Sul	52 267	6 110	62 891	7 279	70 051	8 028	65 705	7 456
Sapiranga	671 829	9 203	720 034	9 665	802 818	10 564	815 036	10 516
Sapucaia do Sul	1 028 302	8 041	1 196 832	9 213	1 417 919	10 749	1 520 892	11 355
Sarandi	183 379	9 762	244 647	12 857	257 223	13 346	267 401	13 700
Seberi	58 858	5 385	86 954	8 078	78 619	7 418	75 363	7 224
Sede Nova	18 511	6 055	26 300	8 772	25 564	8 701	24 772	8 607
Segredo	38 626	5 598	44 699	6 483	46 987	6 819	48 022	6 973
Selbach	47 951	9 703	69 994	14 072	68 014	13 586	56 116	11 139
Senador Salgado Filho	19 951	6 925	29 825	10 417	27 305	9 601	21 842	7 729
Sentinela do Sul	29 934	6 019	30 690	6 132	30 686	6 092	26 286	5 186
Serafina Corrêa	166 394	14 352	199 992	16 850	218 343	17 980	233 224	18 778
Sério	14 159	5 423	17 379	6 754	19 349	7 630	17 166	6 872
Sertão	66 177	9 154	98 757	13 839	80 010	11 360	61 887	8 906
Sertão Santana	35 363	6 560	50 349	9 261	62 708	11 435	50 365	9 106
Sete de Setembro	11 199	4 920	17 443	7 773	14 036	6 345	14 134	6 483
Severiano de Almeida	24 534	6 024	34 021	8 417	33 246	8 289	32 596	8 192
Silveira Martins	14 811	5 640	16 671	6 298	17 403	6 520	15 849	5 890
Sinimbu	76 922	7 714	93 324	9 448	98 294	10 045	94 095	9 710
Sobradinho	76 880	5 451	95 371	6 718	106 063	7 424	117 110	8 145
Soledade	174 789	5 791	216 297	7 124	232 108	7 600	226 881	7 385
Tabaí	22 658	6 015	21 173	5 502	26 740	6 808	21 966	5 480
Tapejara	145 706	9 909	211 905	14 208	248 374	16 424	250 279	16 322
Tapera	98 111	9 100	137 350	12 639	138 805	12 673	135 902	12 311
Tapes	102 406	6 046	119 383	6 943	129 799	7 439	119 461	6 748
Taquara	305 134	5 468	331 028	5 811	375 156	6 453	417 290	7 035
Taquari	232 424	8 623	275 113	10 050	350 471	12 610	322 747	11 439
Taquaruçu do Sul	17 237	5 983	26 355	9 199	23 376	8 202	23 057	8 136
Tavares	24 025	4 434	27 460	5 040	31 544	5 757	29 872	5 422
Tenente Portela	66 031	4 730	87 248	6 319	83 765	6 134	84 187	6 234
Terra de Areia	44 686	5 056	58 554	6 558	66 666	7 393	66 816	7 338
Teutônia	400 225	17 748	434 037	18 785	505 254	21 354	533 539	22 030

**Tabela 1 - Produto Interno Bruto a preços correntes e Produto Interno Bruto *per capita* segundo as Grandes Regiões, Unidades da Federação e Municípios - 2002-2005**

(continuação)

Grandes Regiões, Unidades da Federação e Municípios	Produto Interno Bruto							
	2002		2003		2004		2005	
	A preços correntes (1 000 R\$)	<i>Per capita</i> (R\$)	A preços correntes (1 000 R\$)	<i>Per capita</i> (R\$)	A preços correntes (1 000 R\$)	<i>Per capita</i> (R\$)	A preços correntes (1 000 R\$)	<i>Per capita</i> (R\$)
<b>Rio Grande do Sul</b>								
Tio Hugo	23 073	9 526	35 734	14 803	31 335	13 035	24 692	10 310
Tiradentes do Sul	35 386	5 018	46 379	6 743	44 133	6 584	42 926	6 577
Toropi	16 937	5 319	20 930	6 584	21 691	6 834	21 605	6 818
Torres	221 596	6 829	234 081	7 080	253 670	7 532	282 753	8 244
Tramandaí	189 578	5 548	222 073	6 272	244 443	6 672	281 831	7 441
Travesseiro	18 032	7 878	26 581	11 736	24 369	10 869	25 926	11 689
Três Arroios	18 138	5 845	24 877	8 061	24 630	8 023	23 622	7 735
Três Cachoeiras	43 211	4 338	49 230	4 858	55 930	5 427	64 383	6 145
Três Coroas	197 799	9 566	232 622	10 989	270 037	12 468	297 711	13 440
Três de Maio	200 672	8 300	250 841	10 368	244 052	10 080	248 951	10 276
Três Forquilhas	11 611	3 590	14 272	4 417	15 991	4 952	17 543	5 436
Três Palmeiras	26 840	5 962	42 207	9 472	34 969	7 929	31 403	7 198
Três Passos	254 649	10 578	292 783	12 278	269 119	11 395	280 069	11 975
Trindade do Sul	27 029	4 798	44 522	8 066	37 560	6 948	33 724	6 373
Triunfo	2 870 511	122 750	3 525 693	147 741	4 566 655	187 596	4 799 641	193 347
Tucunduva	56 990	9 213	73 764	12 016	65 475	10 748	58 051	9 603
Tunas	19 868	4 633	24 782	5 792	27 059	6 337	25 265	5 929
Tupanci do Sul	11 828	7 252	17 428	10 941	13 564	8 723	10 734	7 076
Tupanciretã	226 172	10 567	433 004	20 061	310 491	14 267	225 941	10 296
Tupandi	33 791	10 761	44 609	13 892	49 934	15 210	48 796	14 544
Tuparendi	65 341	6 920	94 305	10 030	87 079	9 300	76 614	8 218
Turuçu	43 764	11 486	49 876	12 955	43 070	11 075	38 116	9 701
Ubiretama	16 482	6 305	20 981	8 104	20 135	7 853	17 859	7 034
União da Serra	14 742	8 463	26 412	15 759	24 399	15 146	21 053	13 627
Unistalda	13 994	5 232	19 149	7 127	18 176	6 734	17 357	6 402
Uruguaiana	1 007 486	7 714	1 030 677	7 806	1 197 802	8 974	1 187 038	8 798
Vacaria	451 552	7 621	548 099	9 134	565 589	9 309	572 159	9 302
Vale do Sol	71 681	6 768	98 255	9 266	123 501	11 632	114 254	10 748
Vale Real	27 478	5 971	32 085	6 819	36 143	7 517	37 661	7 667
Vale Verde	22 186	7 052	28 142	8 847	35 091	10 908	29 171	8 970
Vanini	12 114	6 359	17 601	9 211	15 340	7 998	15 777	8 196
Venâncio Aires	752 290	11 825	862 355	13 358	960 722	14 669	975 297	14 680
Vera Cruz	218 894	9 828	266 771	11 775	297 454	12 911	348 161	14 864
Veranópolis	270 037	13 369	318 553	15 550	361 734	17 413	391 940	18 607
Vespasiano Correa	17 582	8 017	23 909	10 937	27 405	12 571	26 209	12 061
Viadutos	28 525	4 785	39 353	6 656	39 936	6 813	36 432	6 267
Viamão	926 112	3 845	1 089 049	4 425	1 202 520	4 783	1 330 649	5 183
Vicente Dutra	28 238	4 717	37 852	6 383	37 282	6 347	38 923	6 691
Victor Graeff	45 737	13 839	66 232	20 010	55 037	16 602	37 173	11 197
Vila Flores	26 149	8 144	34 208	10 493	39 278	11 867	45 882	13 659
Vila Lângaro	16 173	7 090	30 693	13 444	27 903	12 217	17 414	7 618
Vila Maria	39 186	9 317	52 235	12 381	51 760	12 234	52 805	12 442
Vila Nova do Sul	22 532	5 140	32 061	7 234	32 722	7 304	34 046	7 519
Vista Alegre	13 883	4 703	19 273	6 566	18 552	6 358	21 207	7 310
Vista Alegre do Prata	13 450	8 562	19 495	12 562	16 504	10 766	12 794	8 445
Vista Gaúcha	16 775	6 172	25 927	9 550	21 905	8 074	23 545	8 688
Vitória das Missões	18 230	4 729	27 547	7 236	22 556	6 002	22 770	6 138
Westfalia	32 260	11 847	45 950	16 606	48 177	17 145	54 692	19 170
Xangri-lá	63 361	7 014	79 610	8 503	89 382	9 221	103 819	10 358

**Tabela 1 - Produto Interno Bruto a preços correntes e Produto Interno Bruto *per capita* segundo as Grandes Regiões, Unidades da Federação e Municípios - 2002-2005**

(continuação)

Grandes Regiões, Unidades da Federação e Municípios	Produto Interno Bruto							
	2002		2003		2004		2005	
	A preços correntes (1 000 R\$)	<i>Per capita</i> (R\$)	A preços correntes (1 000 R\$)	<i>Per capita</i> (R\$)	A preços correntes (1 000 R\$)	<i>Per capita</i> (R\$)	A preços correntes (1 000 R\$)	<i>Per capita</i> (R\$)
<b>Centro-oeste</b>	<b>129 648 586</b>	<b>10 565</b>	<b>153 103 630</b>	<b>12 228</b>	<b>176 811 355</b>	<b>13 846</b>	<b>190 160 672</b>	<b>14 604</b>
<b>Mato Grosso do Sul</b>	<b>15 153 544</b>	<b>7 004</b>	<b>19 273 681</b>	<b>8 772</b>	<b>21 105 170</b>	<b>9 461</b>	<b>21 641 772</b>	<b>9 557</b>
Água Clara	120 758	9 817	152 979	11 946	175 824	13 209	179 883	13 017
Alcinópolis	40 396	13 569	47 737	17 674	58 572	24 143	54 874	25 547
Amambaí	174 355	5 717	226 269	7 323	233 753	7 469	217 030	6 847
Anastácio	91 630	3 949	117 955	5 021	142 481	5 992	155 400	6 457
Anaurilândia	50 477	6 192	58 987	7 168	64 603	7 778	68 610	8 183
Angélica	32 967	4 756	41 774	6 175	48 792	7 395	44 542	6 927
Antônio João	33 001	4 325	46 871	6 074	40 563	5 198	39 989	5 067
Aparecida do Taboado	121 996	6 311	139 631	7 090	170 750	8 512	183 541	8 986
Aquidauana	186 624	4 183	212 805	4 721	248 157	5 449	283 920	6 171
Aral Moreira	92 526	11 491	141 800	17 613	88 304	10 969	105 697	13 132
Bandeirantes	51 952	7 994	67 144	10 287	76 226	11 627	64 622	9 814
Bataguassu	136 176	7 755	197 649	10 922	296 483	15 913	269 069	14 035
Batayporã	58 340	5 123	86 049	7 363	102 923	8 586	88 553	7 206
Bela Vista	97 209	4 317	117 135	5 134	130 236	5 635	132 870	5 676
Bodoquena	51 263	6 075	60 866	7 190	77 374	9 109	75 157	8 819
Bonito	91 429	5 266	115 220	6 576	125 132	7 077	127 379	7 140
Brasilândia	104 056	8 379	119 716	9 502	126 239	9 878	139 115	10 732
Caarapó	175 370	8 685	265 322	13 272	203 633	10 290	226 691	11 574
Camapuã	124 532	7 449	147 885	8 790	166 430	9 828	157 721	11 084
Campo Grande	4 802 070	6 830	5 515 740	7 675	6 356 403	8 658	6 903 356	9 207
Caracol	28 955	6 055	34 153	7 032	41 070	8 327	45 533	9 094
Cassilândia	116 496	5 646	146 182	7 011	164 402	7 804	183 914	8 642
Chapadão do Sul	283 715	21 197	409 973	29 151	404 579	27 442	316 010	20 487
Corguinho	26 136	7 327	30 855	8 675	36 881	10 398	41 866	11 837
Coronel Sapucaia	42 421	3 225	50 378	3 790	57 091	4 252	54 797	4 041
Corumbá	841 758	8 607	1 174 881	11 913	1 286 332	12 936	1 492 877	14 889
Costa Rica	216 221	13 579	336 732	20 923	361 116	22 208	277 821	17 025
Coxim	177 386	5 569	210 239	6 521	247 970	7 599	263 721	7 986
Deodápolis	49 030	4 595	65 489	6 295	69 327	6 838	61 636	6 245
Dois Irmãos do Buriti	43 453	4 573	51 062	5 336	63 347	6 574	61 861	6 376
Douradina	30 558	6 462	53 951	11 411	41 133	8 702	53 898	11 405
Dourados	1 349 088	7 786	1 743 530	9 876	1 845 043	10 261	1 807 047	9 869
Eldorado	59 255	5 353	83 348	7 527	88 358	7 977	78 430	7 079
Figueirão	..	..	..	..	..	..	25 507	8 714
Fátima do Sul	90 493	4 962	109 255	6 106	102 165	5 822	102 173	5 939
Glória de Dourados	40 326	4 243	48 637	5 234	58 796	6 472	60 962	6 871
Guia Lopes da Laguna	40 359	3 457	62 568	5 260	58 054	4 792	60 608	4 914
Iguatemi	78 566	5 479	99 007	6 770	176 458	11 836	149 111	9 814
Inocência	66 122	8 019	77 093	9 185	89 612	10 494	93 153	10 723
Itaporã	130 521	7 517	186 732	10 677	173 860	9 871	140 227	7 905
Itaquiraí	88 711	5 363	108 207	6 425	111 388	6 497	95 438	5 470
Ivinhema	91 733	4 365	117 589	5 662	130 781	6 374	127 512	6 290
Japorã	18 258	2 764	24 732	3 643	29 538	4 236	23 976	3 350
Jaraguari	37 735	6 685	47 327	8 237	53 573	9 163	51 141	8 598
Jardim	98 859	4 213	113 994	4 784	130 057	5 376	142 090	5 786
Jateí	28 195	7 447	41 524	11 281	46 098	12 891	41 974	12 096

**Tabela 1 - Produto Interno Bruto a preços correntes e Produto Interno Bruto *per capita* segundo as Grandes Regiões, Unidades da Federação e Municípios - 2002-2005**

(continuação)

Grandes Regiões, Unidades da Federação e Municípios	Produto Interno Bruto							
	2002		2003		2004		2005	
	A preços correntes (1 000 R\$)	<i>Per capita</i> (R\$)	A preços correntes (1 000 R\$)	<i>Per capita</i> (R\$)	A preços correntes (1 000 R\$)	<i>Per capita</i> (R\$)	A preços correntes (1 000 R\$)	<i>Per capita</i> (R\$)
<b>Mato Grosso do Sul</b>								
Juti	26 536	5 419	36 492	7 503	37 121	7 684	34 410	7 172
Ladário	47 141	2 897	55 916	3 359	56 506	3 319	64 376	3 700
Laguna Carapá	107 681	18 607	189 365	32 161	74 933	12 512	69 863	11 472
Maracaju	346 237	12 756	573 771	20 858	493 750	17 716	484 648	17 164
Miranda	90 219	3 788	110 937	4 596	130 884	5 351	135 122	5 453
Mundo Novo	60 188	4 005	94 719	6 410	96 056	6 614	98 247	6 884
Naviraí	285 090	7 428	383 639	9 822	429 793	10 816	407 941	10 094
Nioaque	67 404	4 150	78 230	4 685	95 249	5 553	95 284	5 411
Nova Alvorada do Sul	107 560	10 023	148 926	13 496	156 459	13 797	143 505	12 322
Nova Andradina	254 607	6 887	330 651	8 795	402 019	10 519	451 236	11 616
Novo Horizonte do Sul	23 627	4 081	31 054	5 602	35 870	6 770	32 469	6 429
Paranaíba	222 480	5 723	269 884	6 910	327 484	8 346	332 839	8 443
Paranhos	27 690	2 656	33 532	3 191	43 996	4 154	43 703	4 094
Pedro Gomes	52 903	6 154	75 062	8 707	85 213	9 856	80 157	9 245
Ponta Porã	436 663	6 845	535 227	8 244	504 028	7 631	500 246	7 445
Porto Murtinho	82 915	6 159	92 530	6 844	114 132	8 406	128 574	9 430
Ribas do Rio Pardo	175 634	9 941	237 181	13 147	286 543	15 562	314 545	16 743
Rio Brilhante	260 349	10 603	393 324	15 542	340 560	13 068	318 792	11 888
Rio Negro	22 513	4 182	25 273	4 712	32 938	6 163	34 111	6 407
Rio Verde de Mato Grosso	109 011	5 732	121 868	6 294	145 580	7 386	146 814	7 320
Rochedo	27 418	5 963	33 979	7 240	37 771	7 890	40 765	8 350
Santa Rita do Pardo	73 392	10 548	81 469	11 502	94 920	13 171	98 326	13 409
São Gabriel do Oeste	312 578	17 178	439 602	23 462	432 173	22 419	338 070	17 057
Selvíria	40 528	6 623	47 732	7 784	58 954	9 592	74 693	12 127
Sete Quedas	40 705	4 166	50 969	5 473	60 885	6 877	54 103	6 445
Sidrolândia	255 869	9 940	350 568	13 164	358 930	13 043	327 539	11 528
Sonora	138 504	13 073	171 960	15 620	146 061	12 787	162 605	13 735
Tacuru	34 339	3 756	44 206	4 748	57 261	6 042	60 017	6 221
Taquarussu	20 543	6 432	26 449	8 596	28 060	9 483	25 079	8 828
Terenos	73 650	6 067	92 286	7 486	130 591	10 434	111 912	8 808
Três Lagoas	596 610	7 259	784 435	9 403	983 145	11 614	1 033 744	12 036
Vicentina	21 484	4 018	25 473	4 921	27 397	5 472	26 733	5 527
<b>Mato Grosso</b>	<b>20 941 060</b>	<b>7 928</b>	<b>27 888 658</b>	<b>10 347</b>	<b>36 961 123</b>	<b>13 445</b>	<b>37 466 137</b>	<b>13 365</b>
Acorizal	18 532	3 108	26 380	4 381	37 181	6 117	51 591	8 408
Água Boa	139 689	9 440	191 588	12 933	274 101	18 482	264 437	17 808
Alta Floresta	248 388	5 274	308 566	6 545	358 558	7 598	387 707	8 208
Alto Araguaia	167 919	14 483	281 540	24 133	609 407	51 917	790 500	66 929
Alto Boa Vista	13 899	3 712	18 106	4 584	34 471	8 298	35 158	8 066
Alto Garças	127 186	15 245	159 926	19 160	204 283	24 465	243 130	29 107
Alto Paraguai	21 870	2 925	29 323	4 169	35 425	5 376	34 121	5 554
Alto Taquari	201 189	41 092	408 124	80 641	554 006	106 010	542 440	100 601
Apiacás	22 111	3 384	31 746	4 897	45 644	7 098	51 772	8 116
Araguaiana	21 474	6 248	25 594	7 436	29 682	8 611	33 373	9 671
Araguainha	5 357	4 016	6 850	5 166	6 676	5 061	7 151	5 450
Araputanga	119 829	8 562	169 269	11 987	219 422	15 401	204 001	14 192
Arenápolis	42 286	3 828	48 967	4 523	50 933	4 801	54 498	5 246
Aripuanã	75 412	4 670	92 132	5 434	127 806	7 197	136 218	7 336
Barão de Melgaço	25 460	3 608	31 552	4 632	31 974	4 870	36 659	5 801

**Tabela 1 - Produto Interno Bruto a preços correntes e Produto Interno Bruto *per capita* segundo as Grandes Regiões, Unidades da Federação e Municípios - 2002-2005**

(continuação)

Grandes Regiões, Unidades da Federação e Municípios	Produto Interno Bruto							
	2002		2003		2004		2005	
	A preços correntes (1 000 R\$)	<i>Per capita</i> (R\$)	A preços correntes (1 000 R\$)	<i>Per capita</i> (R\$)	A preços correntes (1 000 R\$)	<i>Per capita</i> (R\$)	A preços correntes (1 000 R\$)	<i>Per capita</i> (R\$)
<b>Mato Grosso</b>								
Barra do Bugres	168 728	5 707	205 438	6 760	226 511	7 284	234 306	7 340
Barra do Garças	334 240	6 196	426 447	7 801	520 049	9 388	519 927	9 263
Bom Jesus do Araguaia	12 904	3 145	26 266	6 177	35 653	8 098	55 546	12 197
Brasnorte	128 833	11 881	184 011	16 358	298 840	25 643	243 375	20 180
Cáceres	355 843	4 185	439 561	5 089	517 933	5 905	596 654	6 700
Campinápolis	59 689	4 740	52 711	4 164	60 378	4 744	68 939	5 388
Campo Novo do Parecis	506 232	23 985	669 751	29 806	899 618	37 747	1 107 792	43 957
Campo Verde	433 936	21 218	670 338	30 861	921 212	40 068	1 210 032	49 863
Campos de Júlio	177 396	51 764	249 860	68 718	421 739	109 685	376 896	92 946
Canabrava do Norte	26 913	4 816	35 651	6 122	48 699	8 037	55 041	8 744
Canarana	164 014	9 687	190 304	10 855	283 033	15 611	237 992	12 705
Carlinda	37 146	3 365	47 390	4 493	53 930	5 365	64 458	6 745
Castanheira	35 247	4 730	42 414	5 795	59 852	8 329	57 859	8 204
Chapada dos Guimarães	70 582	4 251	84 956	5 016	108 441	6 278	114 036	6 477
Cláudia	48 428	4 531	72 392	6 561	112 786	9 911	107 603	9 175
Cocalinho	32 299	6 009	45 074	8 376	54 537	10 126	56 025	10 394
Colíder	178 871	6 495	184 900	6 763	234 226	8 631	234 073	8 689
Colniza	30 791	2 611	54 338	4 388	122 372	9 434	120 162	8 860
Comodoro	109 414	6 515	113 204	6 476	148 998	8 201	169 919	9 010
Confresa	84 815	3 852	76 743	3 243	94 311	3 727	137 630	5 106
Conquista D'Oeste	9 390	3 446	13 556	4 874	24 110	8 501	19 271	6 664
Cotriguaçu	33 070	3 240	40 998	3 766	55 542	4 630	63 990	5 040
Cuiabá	4 338 975	8 567	5 192 983	10 072	7 014 537	13 370	6 672 155	12 499
Curvelândia	9 623	2 049	14 774	3 101	17 702	3 664	20 824	4 250
Denise	45 610	5 529	71 658	8 371	53 627	6 047	55 272	6 021
Diamantino	360 598	18 664	486 201	24 791	705 090	35 426	793 318	39 281
Dom Aquino	76 354	9 177	118 997	14 370	161 210	19 557	182 109	22 198
Feliz Natal	29 238	3 724	60 354	7 291	117 987	13 555	107 444	11 766
Figueirópolis D'Oeste	18 040	4 510	23 249	5 998	26 352	7 024	29 109	8 026
Gaúcha do Norte	21 590	4 319	52 394	10 166	73 388	13 823	70 406	12 883
General Carneiro	45 264	10 379	54 072	12 385	93 304	21 346	71 805	16 413
Glória D'Oeste	14 331	4 711	19 500	6 685	21 376	7 656	22 209	8 331
Guarantã do Norte	141 293	4 652	151 768	4 860	177 561	5 535	183 459	5 569
Guiratinga	111 126	9 230	150 600	12 762	190 602	16 485	168 929	14 919
Indiavaí	9 202	4 456	12 485	6 034	14 906	7 191	17 485	8 418
Ipiranga do Norte	..	..	..	..	..	..	170 925	79 022
Itanhanga	..	..	..	..	..	..	62 782	14 959
Itaúba	32 386	5 347	43 247	7 014	66 038	10 526	67 517	10 578
Itiquira	266 564	27 933	384 663	39 746	578 511	58 954	510 341	51 296
Jaciara	191 937	7 607	236 979	9 186	271 070	10 282	318 613	11 831
Jangada	29 273	3 811	36 132	4 575	49 507	6 103	47 982	5 761
Jauru	53 506	4 238	78 689	6 260	122 362	9 528	145 353	11 361
Juara	140 593	4 279	183 227	5 440	231 972	6 722	257 307	7 281
Juína	172 705	4 474	222 507	5 730	284 320	7 278	304 920	7 760
Juruena	28 713	4 782	34 029	5 468	46 460	7 728	45 871	7 378
Juscimeira	60 598	4 894	78 219	6 253	109 035	8 630	89 473	7 011
Lambari D'Oeste	30 854	7 318	40 335	9 972	45 677	11 785	48 452	13 081
Lucas do Rio Verde	396 605	17 288	584 748	23 998	709 756	27 518	886 847	32 576

**Tabela 1 - Produto Interno Bruto a preços correntes e Produto Interno Bruto *per capita* segundo as Grandes Regiões, Unidades da Federação e Municípios - 2002-2005**

(continuação)

Grandes Regiões, Unidades da Federação e Municípios	Produto Interno Bruto							
	2002		2003		2004		2005	
	A preços correntes (1 000 R\$)	<i>Per capita</i> (R\$)	A preços correntes (1 000 R\$)	<i>Per capita</i> (R\$)	A preços correntes (1 000 R\$)	<i>Per capita</i> (R\$)	A preços correntes (1 000 R\$)	<i>Per capita</i> (R\$)
<b>Mato Grosso</b>								
Luciára	7 578	3 262	10 116	4 486	10 335	4 724	12 963	6 114
Marcelândia	63 023	3 921	89 993	5 384	143 620	8 276	135 775	7 545
Matupá	62 123	5 357	118 603	10 123	136 320	11 516	170 162	14 230
Mirassol d'Oeste	97 396	4 290	138 831	6 120	161 081	7 108	209 530	9 254
Nobres	111 075	7 291	130 179	8 490	129 294	8 378	131 125	8 443
Nortelândia	22 430	3 486	32 953	5 387	41 189	7 104	36 636	6 688
Nossa Senhora do Livramento	41 191	3 265	52 881	4 131	65 449	5 039	62 229	4 723
Nova Bandeirantes	26 094	3 238	35 529	4 183	46 264	5 182	54 325	5 800
Nova Brasilândia	17 388	3 264	22 607	4 392	33 096	6 663	29 026	6 065
Nova Canaã do Norte	42 808	3 781	56 601	5 033	66 608	5 964	79 543	7 172
Nova Guarita	18 638	3 335	24 204	4 349	30 838	5 566	35 343	6 407
Nova Lacerda	18 946	4 372	31 743	7 137	39 743	8 714	44 396	9 497
Nova Marilândia	20 819	7 697	27 325	9 929	49 862	17 821	42 426	14 918
Nova Maringá	36 031	8 914	69 921	17 142	112 596	27 362	96 525	23 248
Nova Monte Verde	31 617	4 146	39 787	5 011	51 729	6 267	57 793	6 744
Nova Mutum	344 667	21 855	558 848	33 621	775 368	44 375	760 290	41 480
Nova Nazaré	7 234	3 633	13 776	6 912	19 190	9 614	15 713	7 865
Nova Olímpia	143 339	8 807	172 874	10 112	277 463	15 486	225 803	12 047
Nova Santa Helena	13 588	3 998	20 321	5 861	22 132	6 261	25 201	6 995
Nova Ubiratã	141 481	21 874	205 774	30 314	407 486	57 328	226 843	30 531
Nova Xavantina	104 889	5 947	120 251	6 848	142 233	8 135	164 843	9 469
Novo Horizonte do Norte	14 566	4 422	17 693	5 515	20 664	6 617	23 213	7 643
Novo Mundo	30 193	5 407	37 453	6 441	52 754	8 725	54 067	8 612
Novo Santo Antônio	4 299	3 650	6 787	5 776	6 348	5 421	8 847	7 575
Novo São Joaquim	110 354	13 602	150 172	18 047	203 765	23 894	204 953	23 461
Paranaíta	39 886	4 115	49 680	5 244	63 084	6 818	67 584	7 483
Paranatinga	107 530	6 923	128 930	8 262	188 603	12 028	164 980	10 472
Pedra Preta	190 500	13 325	232 526	15 964	377 509	25 447	460 135	30 460
Peixoto de Azevedo	65 115	2 834	87 437	4 024	107 142	5 232	113 910	5 925
Planalto da Serra	18 854	6 472	26 516	9 062	35 491	12 076	24 208	8 201
Poconé	91 326	2 943	120 897	3 882	143 126	4 581	155 511	4 961
Pontal do Araguaia	14 939	3 691	19 164	4 596	23 318	5 433	26 352	5 969
Ponte Branca	7 745	3 821	11 028	5 506	14 278	7 211	18 641	9 530
Pontes e Lacerda	237 687	6 058	297 466	7 431	313 565	7 680	354 403	8 513
Porto Alegre do Norte	22 798	2 547	31 018	3 416	36 013	3 912	51 696	5 537
Porto dos Gaúchos	46 091	7 667	55 021	8 948	123 615	19 668	116 088	18 077
Porto Esperidião	45 277	4 353	61 086	5 785	70 676	6 594	75 694	6 958
Porto Estrela	14 036	3 141	18 093	4 135	22 201	5 184	24 619	5 877
Poxoréo	108 005	5 707	153 198	8 285	189 422	10 491	197 974	11 236
Primavera do Leste	652 482	13 677	904 319	17 803	1 201 191	22 293	1 303 335	22 873
Querência	61 923	7 285	98 341	10 950	211 421	22 342	196 939	19 799
Reserva do Cabaçal	7 478	3 516	9 861	4 899	12 333	6 467	15 457	8 626
Ribeirão Cascalheira	37 988	5 092	49 486	6 582	62 355	8 232	64 686	8 475
Ribeirãozinho	11 724	5 481	17 862	8 115	27 891	12 325	21 215	9 121
Rio Branco	23 645	4 819	27 452	5 678	27 064	5 683	29 762	6 347
Rondolândia	15 835	4 371	25 208	6 627	36 065	9 050	36 700	8 809
Rondonópolis	1 746 338	11 064	2 190 701	13 621	2 229 235	13 608	2 310 470	13 849
Rosário Oeste	64 246	3 500	76 946	4 227	94 849	5 272	118 934	6 669

**Tabela 1 - Produto Interno Bruto a preços correntes e Produto Interno Bruto *per capita* segundo as Grandes Regiões, Unidades da Federação e Municípios - 2002-2005**

(continuação)

Grandes Regiões, Unidades da Federação e Municípios	Produto Interno Bruto							
	2002		2003		2004		2005	
	A preços correntes (1 000 R\$)	<i>Per capita</i> (R\$)	A preços correntes (1 000 R\$)	<i>Per capita</i> (R\$)	A preços correntes (1 000 R\$)	<i>Per capita</i> (R\$)	A preços correntes (1 000 R\$)	<i>Per capita</i> (R\$)
<b>Mato Grosso</b>								
Salto do Céu	19 329	4 970	24 119	6 735	25 881	7 641	26 925	8 745
Santa Carmem	36 018	9 198	59 812	14 805	107 133	25 722	76 252	17 774
Santa Cruz do Xingu	6 617	5 459	13 375	10 449	21 876	16 228	23 039	16 270
Santa Rita do Trivelato	70 843	50 422	103 319	69 763	196 310	121 705	148 158	87 772
Santa Terezinha	27 364	4 236	36 883	5 644	35 023	5 299	58 330	8 727
Santo Afonso	12 209	4 710	17 429	7 014	17 840	7 502	19 918	8 774
Santo Antônio do Leste	110 456	54 953	167 540	81 290	219 116	103 699	209 664	96 843
Santo Antônio do Leverger	107 065	6 931	199 239	12 893	141 859	9 176	121 552	7 860
São Félix do Araguaia	70 204	7 501	55 227	5 922	99 064	10 661	132 863	14 350
São José do Povo	11 689	3 785	14 685	4 736	16 451	5 285	19 346	6 189
São José do Rio Claro	118 782	8 866	141 898	10 390	223 254	16 043	205 404	14 490
São José do Xingu	37 407	6 543	41 523	6 878	69 930	11 002	69 658	10 431
São José dos Quatro Marcos	103 332	5 431	138 179	7 364	183 874	9 937	192 212	10 537
São Pedro da Cipa	11 539	3 249	14 843	4 153	15 949	4 435	17 860	4 936
Sapezal	506 247	52 046	674 864	64 525	951 833	85 053	1 021 579	85 660
Serra Nova Dourada	4 046	3 543	6 384	5 355	10 487	8 430	13 080	10 100
Sinop	612 689	7 127	930 366	10 298	1 250 877	13 205	1 128 523	11 343
Sorriso	763 638	18 429	1 082 209	24 748	1 557 643	33 845	1 253 357	25 935
Tabaporã	40 114	3 032	64 968	4 585	128 245	8 487	119 092	7 418
Tangará da Serra	476 346	7 434	700 574	10 593	846 326	12 411	864 224	12 301
Tapurah	211 370	16 542	339 724	25 626	513 267	37 369	219 412	29 298
Terra Nova do Norte	50 009	3 893	68 510	5 475	82 858	6 802	92 647	7 821
Tesouro	21 540	7 911	32 115	12 530	63 922	26 612	39 757	17 733
Torixoréu	29 806	6 504	32 934	7 343	42 088	9 594	36 168	8 435
União do Sul	20 638	4 271	26 244	5 163	46 117	8 647	51 127	9 156
Vale de São Domingos	8 275	2 434	11 790	3 398	14 786	4 603	16 839	5 142
Várzea Grande	1 136 856	4 930	1 635 534	6 911	1 902 192	7 838	1 928 176	7 752
Vera	58 130	5 810	94 769	9 132	176 355	16 404	143 043	12 857
Vila Bela da Santíssima Trindade	71 913	5 319	86 111	6 215	101 889	7 180	116 908	8 047
Vila Rica	109 017	6 287	108 263	6 004	138 116	7 376	168 968	8 702
<b>Goiás</b>	<b>37 415 997</b>	<b>7 078</b>	<b>42 836 390</b>	<b>7 937</b>	<b>48 020 949</b>	<b>8 718</b>	<b>50 536 081</b>	<b>8 992</b>
Abadia de Goiás	16 084	2 884	18 579	3 194	20 442	3 377	22 861	3 632
Abadiânia	34 030	2 826	43 769	3 567	49 329	3 945	49 558	3 891
Acreúna	254 658	13 047	282 620	14 132	282 808	13 811	229 685	10 959
Adelândia	8 984	3 601	9 791	3 904	10 421	4 132	11 693	4 611
Água Fria de Goiás	38 331	8 313	63 123	13 528	74 158	15 705	64 897	13 582
Água Limpa	12 808	5 628	17 654	7 659	17 100	7 323	18 014	7 617
Águas Lindas de Goiás	208 418	1 600	255 211	1 824	294 943	1 972	334 295	2 099
Alexânia	65 249	3 096	131 966	6 144	190 450	8 704	233 251	10 466
Aloândia	9 766	4 507	9 883	4 530	10 382	4 724	11 764	5 316
Alto Horizonte	10 372	3 864	11 964	4 381	13 105	4 718	16 317	5 776
Alto Paraíso de Goiás	20 815	3 082	25 041	3 589	25 611	3 556	30 743	4 139
Alvorada do Norte	22 453	2 951	26 881	3 524	33 137	4 333	37 554	4 899
Amaralina	11 688	3 779	14 753	4 759	16 852	5 422	19 042	6 113
Americano do Brasil	17 408	3 514	22 384	4 511	21 716	4 369	22 887	4 598
Amorinópolis	14 482	3 563	18 947	4 699	21 511	5 378	23 038	5 806
Anápolis	2 201 415	7 408	2 350 903	7 770	2 516 297	8 170	2 753 071	8 784
Ananguera	3 742	4 148	4 305	4 757	4 925	5 424	5 407	5 936



**Tabela 1 - Produto Interno Bruto a preços correntes e Produto Interno Bruto *per capita* segundo as Grandes Regiões, Unidades da Federação e Municípios - 2002-2005**

(continuação)

Grandes Regiões, Unidades da Federação e Municípios	Produto Interno Bruto							
	2002		2003		2004		2005	
	A preços correntes (1 000 R\$)	<i>Per capita</i> (R\$)	A preços correntes (1 000 R\$)	<i>Per capita</i> (R\$)	A preços correntes (1 000 R\$)	<i>Per capita</i> (R\$)	A preços correntes (1 000 R\$)	<i>Per capita</i> (R\$)
<b>Goiás</b>								
Anicuns	111 331	5 887	114 749	6 048	131 536	6 910	141 780	7 424
Aparecida de Goiânia	1 428 029	3 741	1 642 215	4 110	1 883 677	4 513	2 198 429	5 050
Aparecida do Rio Doce	16 376	6 420	23 403	8 967	26 272	9 847	25 312	9 282
Aporé	33 807	9 771	45 054	12 973	52 424	15 034	43 314	12 376
Araçu	13 956	3 282	17 790	4 136	18 050	4 149	17 570	3 993
Aragarças	38 098	2 188	42 929	2 421	50 694	2 808	55 366	3 013
Aragoiânia	22 186	3 203	24 197	3 397	26 536	3 625	26 618	3 540
Araguapaz	28 776	3 946	33 938	4 659	39 034	5 363	38 993	5 363
Arenópolis	20 142	5 091	23 285	5 910	25 146	6 410	31 139	7 972
Aruanã	33 168	6 443	37 922	7 336	42 076	8 107	45 479	8 726
Aurilândia	25 848	6 116	20 011	4 739	21 255	5 037	21 073	4 998
Avelinópolis	13 001	5 086	15 762	6 121	17 152	6 610	17 149	6 560
Baliza	11 797	6 795	15 099	9 888	17 442	13 244	17 053	15 419
Barro Alto	29 526	4 951	32 982	5 637	36 838	6 420	45 544	8 097
Bela Vista de Goiás	128 026	6 303	184 714	8 904	211 674	9 995	249 510	11 546
Bom Jardim de Goiás	33 599	4 152	41 906	5 173	46 566	5 742	49 823	6 137
Bom Jesus de Goiás	152 662	9 008	208 421	12 103	229 672	13 131	209 490	11 793
Bonfinópolis	24 006	4 044	20 275	3 289	26 267	4 108	25 805	3 896
Bonópolis	16 986	6 563	21 270	8 231	23 721	9 194	24 073	9 345
Brazabrantes	13 161	4 541	17 751	6 023	21 030	7 017	19 507	6 404
Britânia	25 959	4 764	29 490	5 346	32 864	5 886	34 234	6 058
Buriti Alegre	45 213	5 190	52 535	6 033	59 936	6 884	59 419	6 827
Buriti de Goiás	10 084	3 560	10 766	3 711	11 665	3 929	12 712	4 184
Buritinópolis	6 201	1 783	7 432	2 114	8 375	2 358	9 139	2 546
Cabeceiras	52 656	7 696	86 971	12 648	85 095	12 317	72 939	10 507
Cachoeira Alta	129 964	15 011	147 582	17 038	167 345	19 308	86 978	10 030
Cachoeira de Goiás	6 528	4 306	7 974	5 236	7 992	5 223	8 902	5 792
Cachoeira Dourada	215 460	25 253	240 332	28 162	281 206	32 940	271 339	31 776
Caçu	58 749	5 656	72 383	7 018	74 834	7 308	76 642	7 539
Caipônia	136 691	9 179	174 714	11 666	235 739	15 651	183 101	12 087
Caldas Novas	367 578	6 451	390 833	6 529	485 549	7 739	505 463	7 701
Caldazinha	9 886	3 165	11 859	3 675	12 022	3 609	13 103	3 814
Campestre de Goiás	12 453	3 651	15 016	4 280	16 482	4 573	16 606	4 488
Campinaçu	12 333	3 540	15 125	4 454	16 180	4 890	17 882	5 552
Campinorte	31 709	3 159	40 156	3 939	53 204	5 140	55 043	5 238
Campo Alegre de Goiás	122 072	26 971	122 034	26 969	151 636	33 518	112 746	24 927
Campo Limpo de Goiás	19 240	3 911	23 572	4 707	23 931	4 694	22 285	4 296
Campos Belos	47 201	2 666	57 207	3 184	62 805	3 446	71 922	3 890
Campos Verdes	15 834	2 833	17 159	3 715	17 963	4 923	19 120	7 147
Carmo do Rio Verde	38 311	4 919	61 782	7 995	68 662	8 954	80 558	10 589
Castelândia	43 508	10 604	30 917	7 379	33 478	7 827	37 099	8 501
Catalão	1 270 053	18 909	1 836 304	26 866	2 235 530	32 185	2 538 840	35 974
Caturai	15 103	3 443	19 005	4 311	18 922	4 270	20 669	4 642
Cavalcante	45 755	4 849	159 554	16 711	173 786	17 990	171 511	17 549
Ceres	98 068	5 102	109 194	5 700	117 642	6 162	126 889	6 669
Cezarina	102 021	15 148	85 952	12 599	106 727	15 448	119 691	17 108
Chapadão do Céu	227 535	51 901	254 266	55 012	329 280	67 739	221 302	43 393
Cidade Ocidental	98 846	2 265	120 857	2 690	135 482	2 932	156 168	3 288

**Tabela 1 - Produto Interno Bruto a preços correntes e Produto Interno Bruto *per capita* segundo as Grandes Regiões, Unidades da Federação e Municípios - 2002-2005**

(continuação)

Grandes Regiões, Unidades da Federação e Municípios	Produto Interno Bruto							
	2002		2003		2004		2005	
	A preços correntes (1 000 R\$)	<i>Per capita</i> (R\$)	A preços correntes (1 000 R\$)	<i>Per capita</i> (R\$)	A preços correntes (1 000 R\$)	<i>Per capita</i> (R\$)	A preços correntes (1 000 R\$)	<i>Per capita</i> (R\$)
<b>Goiás</b>								
Cocalzinho de Goiás	47 525	2 998	59 238	3 627	63 212	3 759	64 178	3 710
Colinas do Sul	10 026	2 658	11 282	2 969	12 320	3 219	13 321	3 455
Córrego do Ouro	14 167	4 916	17 340	6 091	17 525	6 235	18 252	6 577
Corumbá de Goiás	29 305	2 994	36 817	3 746	39 491	4 000	41 179	4 153
Corumbáiba	100 495	14 402	121 907	17 156	132 529	18 323	163 194	22 173
Cristalina	557 233	15 162	631 909	16 722	617 945	15 916	652 021	16 355
Cristianópolis	14 607	4 744	16 657	5 305	16 755	5 233	17 246	5 285
Crixás	91 780	6 868	88 953	6 923	127 394	10 328	145 533	12 315
Cromínia	15 464	4 140	17 978	4 776	19 397	5 114	19 679	5 147
Cumari	14 228	4 490	17 082	5 348	17 308	5 377	18 990	5 854
Damianópolis	7 151	2 238	8 047	2 551	9 801	3 150	10 242	3 336
Damolândia	9 999	3 895	11 543	4 500	12 712	4 960	13 226	5 166
Davinópolis	8 524	4 047	10 731	5 281	12 158	5 986	14 290	7 039
Diorama	12 673	5 156	14 912	6 106	16 153	6 656	16 301	6 761
Divinópolis de Goiás	14 752	2 829	19 274	3 684	22 576	4 303	25 580	4 859
Doverlândia	48 210	5 964	67 493	8 548	96 362	12 500	75 588	10 050
Edealina	33 877	9 070	35 778	9 646	42 978	11 672	39 168	10 716
Edéia	102 064	9 651	132 693	12 386	147 018	13 549	102 817	9 356
Estrela do Norte	11 423	3 359	13 220	3 886	14 126	4 150	16 444	4 830
Faina	27 791	3 833	34 550	4 809	65 366	9 182	54 423	7 716
Fazenda Nova	33 031	4 671	38 344	5 428	41 413	5 869	54 904	7 790
Firminópolis	34 698	3 486	39 405	3 952	40 380	4 043	45 190	4 517
Flores de Goiás	28 177	3 430	40 522	4 772	44 309	5 054	41 111	4 545
Formosa	289 108	3 443	358 622	4 167	390 474	4 430	428 702	4 750
Formoso	15 700	2 893	18 330	3 419	19 758	3 730	20 776	3 970
Gameleira de Goiás	50 869	18 974	42 981	15 837	51 645	18 794	40 252	14 469
Goianápolis	29 451	2 526	32 646	2 710	35 516	2 856	38 313	2 987
Goianândia	20 981	4 324	24 791	5 157	26 119	5 486	29 368	6 227
Goianésia	258 435	5 090	289 696	5 635	302 447	5 811	441 319	8 377
Goiânia	10 096 986	8 837	10 767 548	9 267	12 313 274	10 422	13 354 065	11 119
Goianira	98 722	4 710	136 893	6 267	129 862	5 714	132 683	5 619
Goiás	133 329	4 951	153 511	5 716	151 771	5 667	170 295	6 377
Goiatuba	351 511	11 161	483 052	15 269	545 466	17 164	578 200	18 112
Gouvelândia	48 106	12 108	48 660	12 294	45 986	11 660	42 593	10 841
Guapó	39 804	2 750	44 806	3 045	50 432	3 372	52 245	3 437
Guaraitá	10 037	3 568	10 945	3 881	10 595	3 748	11 014	3 885
Guarani de Goiás	9 795	2 221	14 293	3 320	15 873	3 780	19 114	4 670
Guarinos	7 865	3 031	8 615	3 450	9 033	3 765	9 522	4 138
Heitoráí	10 580	2 966	12 884	3 564	13 101	3 577	13 512	3 641
Hidrolândia	119 960	8 631	122 394	8 608	130 429	8 971	130 446	8 778
Hidrolina	15 341	3 468	17 522	4 004	19 518	4 511	22 054	5 155
Iaciara	30 511	2 652	42 264	3 646	58 005	4 969	61 320	5 215
Inaciolândia	41 512	7 803	49 276	9 207	55 941	10 390	45 650	8 429
Indiara	64 252	5 189	80 541	6 389	105 628	8 234	92 666	7 100
Inhumas	207 315	4 558	247 228	5 362	290 629	6 219	285 003	6 018
Ipameri	226 104	9 765	266 129	11 392	364 590	15 469	317 219	13 341
Ipiranga de Goiás	11 718	4 192	16 843	6 048	18 798	6 772	22 939	8 293
Iporá	112 966	3 557	130 402	4 082	146 859	4 571	157 759	4 883

**Tabela 1 - Produto Interno Bruto a preços correntes e Produto Interno Bruto *per capita* segundo as Grandes Regiões, Unidades da Federação e Municípios - 2002-2005**

(continuação)

Grandes Regiões, Unidades da Federação e Municípios	Produto Interno Bruto							
	2002		2003		2004		2005	
	A preços correntes (1 000 R\$)	<i>Per capita</i> (R\$)	A preços correntes (1 000 R\$)	<i>Per capita</i> (R\$)	A preços correntes (1 000 R\$)	<i>Per capita</i> (R\$)	A preços correntes (1 000 R\$)	<i>Per capita</i> (R\$)
<b>Goiás</b>								
Israelândia	15 027	5 177	16 564	5 786	19 336	6 849	17 792	6 393
Itaberá	193 068	6 716	231 991	7 975	245 106	8 328	251 302	8 440
Itaguari	15 280	3 418	19 355	4 296	19 734	4 348	20 331	4 446
Itaguaru	26 997	4 927	28 024	5 195	26 532	4 998	27 965	5 353
Itajá	33 540	5 825	38 804	6 690	41 510	7 105	43 899	7 461
Itapaci	53 922	3 771	84 229	5 832	88 024	6 034	97 624	6 627
Itapirapuã	47 457	4 172	54 537	4 710	57 295	4 863	60 490	5 047
Itapuranga	105 452	4 019	110 647	4 249	113 253	4 382	115 700	4 511
Itarumã	43 768	8 216	56 652	10 727	59 866	11 438	58 584	11 294
Itauçu	34 343	4 208	36 505	4 497	40 588	5 029	44 079	5 492
Itumbiara	958 658	11 495	1 316 106	15 636	1 388 043	16 340	1 366 886	15 945
Ivolândia	16 893	5 657	20 410	6 842	22 085	7 409	20 240	6 796
Jandaia	49 152	7 797	89 186	14 181	83 043	13 236	140 646	22 471
Jaraguá	145 852	4 197	157 076	4 447	173 146	4 823	189 238	5 188
Jataí	945 061	11 943	1 123 604	13 944	1 267 779	15 456	1 158 650	13 880
Jaupaci	11 620	3 684	15 248	4 835	16 864	5 347	16 548	5 247
Jesúpolis	6 269	2 942	7 436	3 483	8 042	3 761	8 649	4 040
Joviânia	49 566	7 039	61 178	8 621	72 387	10 123	56 427	7 832
Jussara	117 934	5 962	147 646	7 502	144 570	7 383	148 122	7 603
Lagoa Santa	6 246	6 659	9 547	10 113	10 288	10 818	10 357	10 812
Leopoldo de Bulhões	41 043	5 210	38 825	4 901	52 435	6 582	40 710	5 082
Luziânia	845 271	5 315	1 033 387	6 222	1 226 752	7 085	1 380 833	7 662
Mairipotaba	17 124	7 356	19 751	8 595	20 102	8 859	18 840	8 415
Mambai	9 427	1 851	11 370	2 189	15 713	2 967	16 943	3 139
Mara Rosa	43 908	3 754	49 893	4 301	52 339	4 550	53 614	4 700
Marzagão	8 275	4 002	9 449	4 445	9 882	4 525	10 837	4 832
Matrinchã	24 493	5 204	30 239	6 325	36 350	7 489	32 413	6 577
Maurilândia	66 524	7 046	66 103	6 866	61 667	6 283	71 654	7 165
Mimoso de Goiás	12 766	5 050	15 196	6 277	21 120	9 127	17 587	7 972
Minaçu	450 124	13 244	432 580	12 672	493 395	14 391	515 251	14 963
Mineiros	409 545	9 919	468 665	11 112	576 933	13 396	498 095	11 330
Moiporá	8 631	4 410	10 782	5 584	11 479	6 029	12 373	6 588
Monte Alegre de Goiás	19 784	3 005	24 226	3 749	25 899	4 084	34 491	5 546
Montes Claros de Goiás	52 528	6 684	63 257	8 103	80 059	10 322	77 100	10 009
Montividiu	295 261	35 356	233 976	27 229	232 723	26 344	176 762	19 474
Montividiu do Norte	13 795	3 308	16 858	3 902	18 542	4 149	20 021	4 334
Morrinhos	293 347	7 669	322 223	8 315	329 554	8 397	335 323	8 437
Morro Agudo de Goiás	8 789	3 547	10 329	4 175	10 798	4 372	11 253	4 563
Mossâmedes	23 114	4 239	25 523	4 801	27 509	5 311	26 679	5 289
Mozarlândia	105 696	9 188	140 937	12 119	165 042	14 041	200 997	16 919
Mundo Novo	30 280	3 416	36 575	3 992	41 623	4 400	42 717	4 377
Mutunópolis	14 489	3 689	18 193	4 646	18 622	4 770	20 320	5 221
Nazário	27 127	4 024	32 524	4 793	41 683	6 103	48 217	7 015
Nerópolis	144 795	7 174	167 050	8 025	193 143	9 006	210 511	9 534
Niquelândia	321 472	8 472	402 525	10 677	471 281	12 582	550 863	14 805
Nova América	8 477	3 798	9 575	4 255	10 384	4 577	11 547	5 049
Nova Aurora	8 053	4 128	10 043	5 124	10 728	5 448	12 088	6 111
Nova Crixás	72 165	6 531	88 469	8 010	99 092	8 976	102 580	9 296

**Tabela 1 - Produto Interno Bruto a preços correntes e Produto Interno Bruto *per capita* segundo as Grandes Regiões, Unidades da Federação e Municípios - 2002-2005**

(continuação)

Grandes Regiões, Unidades da Federação e Municípios	Produto Interno Bruto							
	2002		2003		2004		2005	
	A preços correntes (1 000 R\$)	<i>Per capita</i> (R\$)	A preços correntes (1 000 R\$)	<i>Per capita</i> (R\$)	A preços correntes (1 000 R\$)	<i>Per capita</i> (R\$)	A preços correntes (1 000 R\$)	<i>Per capita</i> (R\$)
<b>Goiás</b>								
Nova Glória	66 215	7 300	69 289	7 598	49 896	5 442	46 390	5 033
Nova Iguaçu de Goiás	9 402	3 654	11 208	4 472	11 934	4 895	13 000	5 488
Nova Roma	11 642	3 394	14 726	4 438	17 928	5 594	22 244	7 194
Nova Veneza	23 291	3 416	31 626	4 532	37 356	5 233	40 862	5 599
Novo Brasil	18 117	4 525	20 521	5 216	21 200	5 487	21 711	5 722
Novo Gama	150 868	1 819	170 004	1 969	200 771	2 238	228 737	2 457
Novo Planalto	16 498	5 228	19 903	6 532	19 889	6 770	20 760	7 338
Orizona	98 043	7 406	110 910	8 336	118 310	8 847	114 536	8 522
Ouro Verde de Goiás	15 765	3 595	17 550	3 990	17 146	3 889	18 153	4 107
Ouvidor	88 153	19 881	104 121	23 148	101 741	22 302	123 612	26 715
Padre Bernardo	63 591	2 770	78 411	3 334	99 275	4 122	99 243	4 025
Palestina de Goiás	16 269	4 864	19 771	5 884	27 397	8 118	26 509	7 820
Palmeiras de Goiás	97 271	5 355	128 963	7 048	163 479	8 870	209 055	11 260
Palmelo	7 945	3 364	8 322	3 492	9 190	3 823	11 724	4 833
Palminópolis	16 694	4 714	19 970	5 651	20 334	5 767	25 483	7 244
Panamá	22 533	7 893	30 316	10 505	33 388	11 446	25 183	8 543
Paranaiguara	33 906	4 038	40 538	4 782	42 964	5 020	45 758	5 297
Paraúna	148 857	13 384	213 852	19 034	272 834	24 043	170 849	14 906
Perolândia	94 214	29 627	100 224	30 070	102 141	29 300	57 044	15 676
Petrolina de Goiás	36 601	3 561	42 798	4 181	43 016	4 219	45 321	4 463
Pilar de Goiás	12 542	4 316	14 644	5 352	14 523	5 660	15 566	6 500
Piracanjuba	150 432	6 301	194 240	8 093	215 276	8 923	210 705	8 688
Piranhas	55 399	4 565	64 840	5 368	71 818	5 975	75 286	6 295
Pirenópolis	89 498	4 213	90 679	4 269	88 818	4 181	94 391	4 444
Pires do Rio	180 303	6 579	228 822	8 211	229 589	8 104	242 611	8 425
Planaltina	156 417	1 877	184 830	2 121	215 080	2 366	237 511	2 508
Pontalina	97 236	5 761	118 063	6 943	111 010	6 480	108 678	6 298
Porangatu	185 627	4 650	215 613	5 384	214 748	5 345	233 278	5 788
Porteirão	54 976	19 056	62 452	21 461	63 636	21 689	62 948	21 274
Portelândia	48 437	12 452	52 844	13 324	57 475	14 219	48 913	11 875
Posse	73 872	2 781	91 554	3 403	117 172	4 300	128 500	4 657
Professor Jamil	13 120	3 676	15 131	4 164	15 841	4 281	16 854	4 476
Quirinópolis	270 610	7 283	277 287	7 413	281 592	7 477	284 370	7 501
Rialma	55 313	5 227	64 345	5 997	61 231	5 630	79 359	7 199
Rianópolis	33 693	7 684	36 482	8 303	31 698	7 201	32 309	7 326
Rio Quente	20 348	8 275	24 358	9 365	28 274	10 308	32 138	11 136
Rio Verde	1 847 299	14 874	1 971 452	15 498	2 179 588	16 739	2 350 229	17 640
Rubiataba	70 161	3 795	82 752	4 438	88 387	4 700	102 432	5 401
Sanclerlândia	36 741	4 846	42 737	5 622	45 767	6 005	48 348	6 327
Santa Bárbara de Goiás	21 208	4 029	23 502	4 367	30 483	5 542	29 831	5 309
Santa Cruz de Goiás	23 381	6 623	28 957	8 148	28 355	7 927	34 569	9 600
Santa Fé de Goiás	51 510	12 137	67 368	15 641	72 817	16 663	78 682	17 745
Santa Helena de Goiás	371 733	10 637	400 606	11 411	362 586	10 282	373 787	10 552
Santa Isabel	18 426	5 254	20 297	5 843	20 875	6 067	23 192	6 807
Santa Rita do Araguaia	22 078	4 208	26 001	4 899	33 772	6 288	33 230	6 116
Santa Rita do Novo Destino	14 232	4 630	19 740	6 382	20 813	6 688	21 734	6 942

**Tabela 1 - Produto Interno Bruto a preços correntes e Produto Interno Bruto *per capita* segundo as Grandes Regiões, Unidades da Federação e Municípios - 2002-2005**

(conclusão)

Grandes Regiões, Unidades da Federação e Municípios	Produto Interno Bruto							
	2002		2003		2004		2005	
	A preços correntes (1 000 R\$)	<i>Per capita</i> (R\$)	A preços correntes (1 000 R\$)	<i>Per capita</i> (R\$)	A preços correntes (1 000 R\$)	<i>Per capita</i> (R\$)	A preços correntes (1 000 R\$)	<i>Per capita</i> (R\$)
<b>Goiás</b>								
Santa Rosa de Goiás	11 549	3 374	15 605	4 625	14 794	4 449	14 226	4 343
Santa Tereza de Goiás	15 413	3 365	18 980	4 185	20 387	4 542	21 237	4 780
Santa Terezinha de Goiás	34 572	3 225	37 701	3 692	39 513	4 072	42 492	4 623
Santo Antônio da Barra	29 381	6 869	33 800	7 742	41 145	9 236	32 497	7 152
Santo Antônio de Goiás	12 268	3 580	15 484	4 358	17 499	4 755	18 174	4 775
Santo Antônio do Descoberto	106 931	1 713	122 982	1 847	146 655	2 074	164 377	2 196
São Domingos	32 328	3 426	39 709	4 243	47 109	5 076	50 837	5 525
São Francisco de Goiás	22 712	3 763	27 613	4 573	29 744	4 924	31 004	5 130
São João da Paraúna	11 702	5 664	14 400	6 916	16 208	7 722	15 792	7 467
São João d'Aliança	34 608	4 806	46 460	6 292	54 295	7 175	55 274	7 131
São Luís de Montes Belos	189 714	7 087	211 288	7 848	203 308	7 510	225 107	8 268
São Luíz do Norte	19 269	4 675	23 996	5 803	40 718	9 819	32 918	7 913
São Miguel do Araguaia	133 056	5 583	149 898	6 183	150 228	6 094	166 737	6 653
São Miguel do Passa Quatro	35 642	9 709	36 748	9 810	29 285	7 666	31 093	7 983
São Patrício	10 085	5 481	14 289	7 761	14 968	8 122	16 497	8 942
São Simão	791 336	55 505	812 687	55 912	977 815	66 015	870 974	57 715
Senador Canedo	1 195 463	19 441	1 416 121	21 857	1 461 351	21 463	1 522 708	21 327
Serranópolis	69 414	11 487	89 338	15 183	94 253	16 463	84 738	15 227
Silvânia	153 666	8 383	165 290	8 905	180 409	9 601	169 643	8 918
Simolândia	14 847	2 319	15 826	2 444	19 505	2 979	21 084	3 184
Sítio d'Abadia	8 687	3 263	14 421	5 434	18 321	6 921	16 821	6 374
Taquaral de Goiás	11 722	3 399	13 850	4 081	14 976	4 484	15 607	4 751
Teresina de Goiás	5 872	2 002	7 146	2 328	7 928	2 472	8 868	2 652
Terezópolis de Goiás	18 500	3 338	18 646	3 258	20 843	3 530	25 444	4 181
Três Ranchos	11 824	3 948	13 804	4 513	15 356	4 915	16 363	5 131
Trindade	324 555	3 622	389 000	4 191	411 130	4 282	449 352	4 528
Trombas	11 990	3 674	14 271	4 465	15 059	4 814	15 240	4 979
Turvânia	21 145	4 177	24 612	4 889	38 049	7 602	44 159	8 873
Turvelândia	134 099	34 958	128 511	32 461	134 976	33 066	154 441	36 728
Uirapuru	13 216	4 319	16 341	5 328	16 350	5 319	17 150	5 567
Uruaçu	120 629	3 610	152 283	4 563	168 334	5 051	200 441	6 023
Uruana	57 254	4 092	67 703	4 832	67 081	4 781	65 928	4 692
Urutaí	16 556	5 203	19 122	5 953	22 443	6 921	24 120	7 369
Valparaíso de Goiás	259 882	2 448	296 128	2 678	337 109	2 931	377 154	3 156
Varjão	13 786	3 888	18 808	5 288	18 473	5 177	19 359	5 409
Vianópolis	91 411	7 655	96 242	7 893	93 817	7 538	102 367	8 061
Vicentinópolis	70 882	11 361	89 893	14 208	91 100	14 201	69 447	10 679
Vila Boa	12 826	3 756	15 107	4 359	15 836	4 504	17 702	4 963
Vila Propício	45 977	9 803	47 436	9 951	45 269	9 343	49 625	10 080
<b>Distrito Federal</b>	<b>56 137 984</b>	<b>25 747</b>	<b>63 104 900</b>	<b>28 282</b>	<b>70 724 113</b>	<b>30 992</b>	<b>80 516 682</b>	<b>34 510</b>
Brasília	56 137 984	25 747	63 104 900	28 282	70 724 113	30 992	80 516 682	34 510

Fonte: IBGE, Diretoria de Pesquisas, Coordenação de Contas Nacionais.

Notas: 1. Em 2005, dados sujeitos a revisão.

2. Inclui dados do Distrito Estadual de Fernando de Noronha e do Distrito Federal.

**Tabela 2 - Posição ocupada pelos 100 maiores municípios em relação ao Produto Interno Bruto a preços correntes e participações percentuais relativa e acumulada, segundo os municípios e respectivas Unidades da Federação - 2005**

(continua)

Municípios e respectivas Unidades da Federação	Posição ocupada	Produto Interno Bruto a preço corrente (1 000 R\$)	Participação percentual (%)	
			Relativa	Acumulada
São Paulo/SP	1º	263 177 148	12,26	12,26
Rio de Janeiro/RJ	2º	118 979 752	5,54	17,80
Brasília/DF	3º	80 516 682	3,75	21,55
Curitiba/PR	4º	29 821 203	1,39	22,94
Belo Horizonte/MG	5º	28 386 694	1,32	24,26
Porto Alegre/RS	6º	27 977 351	1,30	25,56
Manaus/AM	7º	27 214 213	1,27	26,83
Barueri/SP	8º	22 430 475	1,04	27,87
Salvador/BA	9º	22 145 303	1,03	28,90
Guarulhos/SP	10º	21 615 314	1,01	29,91
Campinas/SP	11º	20 620 766	0,96	30,87
Fortaleza/CE	12º	19 734 557	0,92	31,79
São Bernardo do Campo/SP	13º	19 448 018	0,91	32,70
Osasco/SP	14º	18 310 452	0,85	33,55
Duque de Caxias/RJ	15º	18 309 545	0,85	34,40
São José dos Campos/SP	16º	17 090 191	0,80	35,20
Recife/PE	17º	16 664 468	0,78	35,97
Campos dos Goytacazes/RJ	18º	16 116 180	0,75	36,72
Vitória/ES	19º	14 993 650	0,70	37,42
Betim/MG	20º	14 447 525	0,67	38,10
Goiânia/GO	21º	13 354 065	0,62	38,72
Santo André/SP	22º	11 426 975	0,53	39,25
Belém/PA	23º	11 277 415	0,53	39,77
Camaçari/BA	24º	10 340 460	0,48	40,26
Jundiaí/SP	25º	10 185 096	0,47	40,73
Ribeirão Preto/SP	26º	10 095 559	0,47	41,20
Contagem/MG	27º	9 542 361	0,44	41,65
Canoas/RS	28º	9 376 153	0,44	42,08
São Luís/MA	29º	9 340 944	0,44	42,52
Uberlândia/MG	30º	9 190 673	0,43	42,94
Sorocaba/SP	31º	9 186 225	0,43	43,37
Joinville/SC	32º	9 149 044	0,43	43,80
Santos/SP	33º	8 765 521	0,41	44,21
Caxias do Sul/RS	34º	8 422 381	0,39	44,60
São Caetano do Sul/SP	35º	8 003 490	0,37	44,97
Diadema/SP	36º	7 344 570	0,34	45,31
Serra/ES	37º	7 230 790	0,34	45,65
Volta Redonda/RJ	38º	7 051 218	0,33	45,98
Natal/RN	39º	7 038 816	0,33	46,31
Araucária/PR	40º	7 023 743	0,33	46,63
Campo Grande/MS	41º	6 903 356	0,32	46,96
Niterói/RJ	42º	6 884 677	0,32	47,28
São José dos Pinhais/PR	43º	6 796 402	0,32	47,59
Cuiabá/MT	44º	6 672 155	0,31	47,90
Paulínia/SP	45º	6 416 467	0,30	48,20
São Gonçalo/RJ	46º	6 379 169	0,30	48,50
São Francisco do Conde/BA	47º	6 362 615	0,30	48,80
Florianópolis/SC	48º	6 259 393	0,29	49,09
Londrina/PR	49º	6 217 351	0,29	49,38
Maceió/AL	50º	6 114 507	0,28	49,66
Nova Iguaçu/RJ	51º	5 764 270	0,27	49,93

**Tabela 2 - Posição ocupada pelos 100 maiores municípios em relação ao Produto Interno Bruto a preços correntes e participações percentuais relativa e acumulada, segundo os municípios e respectivas Unidades da Federação - 2005**

Municípios e respectivas Unidades da Federação	Posição ocupada	Produto Interno Bruto a preço corrente (1 000 R\$)	Participação percentual (%)	
			Relativa	Acumulada
Piracicaba/SP	52°	5 761 763	0,27	50,20
Macaé/RJ	53°	5 630 733	0,26	50,46
Blumenau/SC	54°	5 516 256	0,26	50,72
Cubatão/SP	55°	5 372 360	0,25	50,97
Itajaí/SC	56°	5 268 999	0,25	51,21
Juiz de Fora/MG	57°	5 256 357	0,24	51,46
Teresina/PI	58°	5 245 724	0,24	51,70
São José do Rio Preto/SP	59°	5 231 745	0,24	51,95
João Pessoa/PB	60°	5 024 604	0,23	52,18
Aracaju/SE	61°	5 021 660	0,23	52,41
Mauá/SP	62°	4 861 255	0,23	52,64
Foz do Iguaçu/PR	63°	4 853 331	0,23	52,87
Sumaré/SP	64°	4 832 404	0,23	53,09
Triunfo/RS	65°	4 799 641	0,22	53,31
Taubaté/SP	66°	4 618 506	0,22	53,53
Maringá/PR	67°	4 592 923	0,21	53,74
Cabo Frio/RJ	68°	4 553 545	0,21	53,96
Rio das Ostras/RJ	69°	4 513 353	0,21	54,17
Mogi das Cruzes/SP	70°	4 425 513	0,21	54,37
Ipatinga/MG	71°	4 422 997	0,21	54,58
Americana/SP	72°	4 318 740	0,20	54,78
Suzano/SP	73°	4 289 553	0,20	54,98
Limeira/SP	74°	4 171 214	0,19	55,17
Uberaba/MG	75°	4 155 078	0,19	55,37
Bauru/SP	76°	4 092 183	0,19	55,56
Jaboatão dos Guararapes/PE	77°	4 067 013	0,19	55,75
Ponta Grossa/PR	78°	3 992 451	0,19	55,93
Paranaguá/PR	79°	3 970 088	0,18	56,12
Resende/RJ	80°	3 786 140	0,18	56,29
Vila Velha/ES	81°	3 761 758	0,18	56,47
Novo Hamburgo/RS	82°	3 726 442	0,17	56,64
Gravataí/RS	83°	3 713 639	0,17	56,82
Porto Velho/RO	84°	3 656 512	0,17	56,99
Ipojuca/PE	85°	3 505 321	0,16	57,15
Feira de Santana/BA	86°	3 500 550	0,16	57,31
Jaraguá do Sul/SC	87°	3 485 670	0,16	57,47
Cotia/SP	88°	3 472 181	0,16	57,64
Jacareí/SP	89°	3 423 133	0,16	57,80
Indaiatuba/SP	90°	3 414 342	0,16	57,95
Matão/SP	91°	3 210 811	0,15	58,10
Rio Claro/SP	92°	3 203 467	0,15	58,25
Petrópolis/RJ	93°	3 126 961	0,15	58,40
Taboão da Serra/SP	94°	3 089 793	0,14	58,54
Jaguariúna/SP	95°	3 045 284	0,14	58,68
Franca/SP	96°	3 018 126	0,14	58,83
Santa Cruz do Sul/RS	97°	2 991 816	0,14	58,96
Belford Roxo/RJ	98°	2 989 323	0,14	59,10
São Carlos/SP	99°	2 949 858	0,14	59,24
Cascavel/PR	100°	2 914 239	0,14	59,38

Fonte: IBGE, Diretoria de Pesquisas, Coordenação de Contas Nacionais.

Nota: Dados sujeitos a revisão.

**Tabela 3 - Posição ocupada pelos 100 maiores municípios,  
em relação ao Produto interno bruto *per capita* em 2005 e posição ocupada por ano,  
segundo os municípios e respectivas Unidades da Federação - 2002 - 2005**

(continua)

Município e respectivas Unidades da Federação	Produto Interno Bruto <i>per capita</i> (R\$)	Posição dos municípios em relação ao Produto Interno Bruto <i>per capita</i>			
		2002	2003	2004	2005
Cascalho Rico/MG	289 838	5°	2°	1°	1°
Araporã/MG	223 027	4°	4°	2°	2°
São Francisco do Conde/BA	211 601	1°	1°	4°	3°
Triunfo/RS	193 347	2°	3°	3°	4°
Porto Real/RJ	174 695	6°	6°	5°	5°
Fronteira/MG	106 503	15°	12°	11°	6°
Paulínia/SP	106 082	3°	5°	10°	7°
Ouroeste/SP	103 398	7°	7°	12°	8°
Alto Taquari/MT	100 601	28°	11°	8°	9°
Santo Antônio do Leste/MT	96 843	14°	10°	9°	10°
Quissamã/RJ	94 995	16°	15°	16°	11°
Rio das Ostras/RJ	94 384	17°	24°	24°	12°
Campos de Júlio/MT	92 946	20°	14°	7°	13°
Jaguariúna/SP	89 596	51°	32°	15°	14°
Louveira/SP	88 914	9°	8°	14°	15°
Santa Rita do Trivelato/MT	87 772	23°	13°	6°	16°
Barueri/SP	87 338	21°	23°	18°	17°
Sapezal/MT	85 660	18°	16°	13°	18°
Ipiranga do Norte/MT	79 022	..	..	..	19°
Alumínio/SP	78 475	41°	37°	17°	20°
Ilha Solteira/SP	67 085	22°	25°	23°	21°
Alto Araguaia/MT	66 929	226°	107°	36°	22°
São João Batista do Glória/MG	65 702	67°	41°	39°	23°
São José da Barra/MG	65 492	69°	40°	37°	24°
Sandovalina/SP	64 997	11°	18°	19°	25°
Taciba/SP	64 646	13°	26°	25°	26°
Luís Antônio/SP	63 536	10°	17°	22°	27°
Cordeirópolis/SP	62 990	25°	9°	35°	28°
Jambeiro/SP	62 582	35°	21°	34°	29°
Anchieta/ES	61 990	62°	92°	51°	30°
Araucária/PR	61 264	26°	22°	26°	31°
Castilho/SP	60 308	24°	30°	29°	32°
São Caetano do Sul/SP	59 596	43°	53°	44°	33°
São Simão/GO	57 715	12°	27°	21°	34°
Camaçari/BA	53 897	39°	43°	41°	35°
Indianópolis/MG	53 023	40°	33°	48°	36°
Ipojuca/PE	51 577	42°	51°	45°	37°
Serra do Navio/AP	51 344	602°	38°	32°	38°
Itiquira/MT	51 296	48°	42°	28°	39°
Canindé de São Francisco/SE	51 168	27°	29°	27°	40°
São Francisco do Sul/SC	51 054	33°	36°	63°	41°
Campo Verde/MT	49 863	86°	65°	57°	42°
Ariranha/SP	48 704	49°	44°	118°	43°
Nova Ponte/MG	48 601	75°	50°	79°	44°
Planura/MG	48 589	54°	45°	43°	45°
Ouro Branco/MG	47 937	92°	63°	40°	46°
Vitória/ES	47 855	64°	86°	61°	47°
Canaã dos Carajás/PA	46 854	3 019°	1 312°	67°	48°
Pradópolis/SP	45 955	164°	49°	64°	49°
Tapira/MG	45 847	31°	35°	31°	50°



**Tabela 3 - Posição ocupada pelos 100 maiores municípios,  
em relação ao Produto interno bruto *per capita* em 2004 e posição ocupada por ano,  
segundo os municípios e respectivas Unidades da Federação - 2002 - 2005**

(conclusão)

Município e respectivas Unidades da Federação	Produto Interno Bruto <i>per capita</i> (R\$)	Posição dos municípios em relação ao Produto Interno Bruto <i>per capita</i>			
		2002	2003	2004	2005
Luis Eduardo Magalhães/BA	45 445	52°	55°	42°	51°
Cachoeira Dourada/MG	45 219	46°	71°	73°	52°
Cubatão/SP	45 120	36°	46°	49°	53°
Cerquillo/SP	44 707	59°	39°	50°	54°
Rosana/SP	44 443	29°	48°	47°	55°
Campo Novo do Parecis/MT	43 957	72°	69°	60°	56°
Chapadão do Céu/GO	43 393	19°	28°	20°	57°
Confins/MG	42 295	671°	1 108°	953°	58°
Vinhedo/SP	42 153	50°	70°	65°	59°
São Desidério/BA	42 048	107°	72°	38°	60°
Matão/SP	41 779	37°	19°	56°	61°
Nova Mutum/MT	41 480	81°	56°	46°	62°
Armação dos Búzios/RJ	41 170	83°	84°	92°	63°
Porto do Mangue/RN	41 123	212°	244°	108°	64°
Extrema/MG	40 023	68°	81°	66°	65°
Diamantino/MT	39 281	118°	101°	68°	66°
Japira/PR	38 797	101°	54°	59°	67°
Holambra/SP	38 725	38°	52°	55°	68°
Delfinópolis/MG	37 907	149°	100°	83°	69°
Campos dos Goytacazes/RJ	37 813	114°	121°	125°	70°
Barcarena/PA	37 724	55°	64°	58°	71°
Peixe/TO	37 215	1 539°	472°	121°	72°
Betim/MG	36 882	57°	74°	71°	73°
Turvelândia/GO	36 728	34°	59°	78°	74°
Casimiro de Abreu/RJ	36 118	301°	437°	380°	75°
Macaé/RJ	36 000	79°	97°	91°	76°
Catalão/GO	35 974	113°	93°	81°	77°
Garruchos/RS	35 798	8°	20°	53°	78°
Aratiba/RS	35 228	209°	112°	70°	79°
Motuca/SP	35 225	100°	47°	77°	80°
Delta/MG	35 152	177°	248°	88°	81°
Estrela d'Oeste/SP	34 981	78°	60°	54°	82°
Brasília/DF	34 510	60°	77°	86°	83°
Pirai/RJ	34 055	130°	125°	106°	84°
Vargem Bonita/SC	33 814	94°	90°	85°	85°
Três Marias/MG	33 670	129°	130°	96°	86°
Carambei/PR	33 471	61°	68°	84°	87°
Pojuca/BA	33 211	310°	133°	116°	88°
Carapebus/RJ	32 919	93°	113°	102°	89°
Aracruz/ES	32 894	99°	94°	128°	90°
Treze Tílias/SC	32 632	124°	115°	100°	91°
Lucas do Rio Verde/MT	32 576	140°	108°	110°	92°
Capitão Leônidas Marques/PR	32 319	45°	95°	82°	93°
Resende/RJ	32 246	172°	157°	115°	94°
Itajaí/SC	31 943	112°	111°	93°	95°
Cachoeira Dourada/GO	31 776	63°	78°	80°	96°
Conceição das Alagoas/MG	31 770	154°	127°	103°	97°
Mangueirinha/PR	31 730	58°	99°	90°	98°
Nova Prata/RS	31 374	106°	140°	97°	99°
Pirajuba/MG	31 372	76°	62°	72°	100°

Fonte: IBGE, Diretoria de Pesquisas, Coordenação de Contas Nacionais.

Nota: Em 2005 dados sujeitos a revisão.

**Tabela 4 - Posição ocupada pelos 100 maiores municípios em relação ao valor adicionado bruto da agropecuária e participações percentuais relativa e acumulada, segundo os municípios e respectivas Unidades da Federação - 2005**

(continua)

Municípios e respectivas Unidades da Federação	Posição ocupada	Valor adicionado bruto (1 000 R\$)	Participação percentual (%)	
			Relativa	Acumulada
Campo Verde/MT	1º	735 118	0,70	0,70
São Desidério/BA	2º	559 299	0,53	1,23
Sapezal/MT	3º	558 529	0,53	1,76
Primavera do Leste/MT	4º	466 430	0,44	2,21
Diamantino/MT	5º	445 634	0,42	2,63
Campo Novo do Parecis/MT	6º	374 340	0,36	2,99
Uberaba/MG	7º	371 776	0,35	3,34
Barreiras/BA	8º	366 324	0,35	3,69
Cristalina/GO	9º	359 871	0,34	4,03
Sorriso/MT	10º	356 676	0,34	4,37
Nova Mutum/MT	11º	341 770	0,32	4,69
Itiquira/MT	12º	320 805	0,31	5,00
Pedra Preta/MT	13º	300 037	0,29	5,28
Petrolina/PE	14º	286 262	0,27	5,56
Unai/MG	15º	285 336	0,27	5,83
Rio Verde/GO	16º	279 155	0,27	6,09
Lucas do Rio Verde/MT	17º	261 815	0,25	6,34
Uberlândia/MG	18º	250 858	0,24	6,58
Rondonópolis/MT	19º	250 062	0,24	6,82
Guarapuava/PR	20º	235 453	0,22	7,04
Luís Eduardo Magalhães/BA	21º	228 784	0,22	7,26
Jataí/GO	22º	227 775	0,22	7,48
Conceição da Barra/ES	23º	227 686	0,22	7,69
Itapetininga/SP	24º	227 628	0,22	7,91
Patrocínio/MG	25º	217 474	0,21	8,12
Montanha/ES	26º	212 732	0,20	8,32
Campos de Júlio/MT	27º	206 533	0,20	8,51
Aracruz/ES	28º	202 434	0,19	8,71
Pinheiros/ES	29º	195 679	0,19	8,89
Castro/PR	30º	184 553	0,18	9,07
Perdizes/MG	31º	181 857	0,17	9,24
São Mateus/ES	32º	181 258	0,17	9,41
Brasília/DF	33º	174 910	0,17	9,58
Paracatu/MG	34º	173 337	0,16	9,75
Balsas/MA	35º	172 762	0,16	9,91
Rio Paranaíba/MG	36º	172 042	0,16	10,07
Presidente Figueiredo/AM	37º	170 758	0,16	10,24
Alto Taquari/MT	38º	168 054	0,16	10,40
Correntina/BA	39º	167 692	0,16	10,55
Nova Ubiratã/MT	40º	165 849	0,16	10,71
Santo Antônio do Leste/MT	41º	163 430	0,16	10,87
Linhares/ES	42º	161 481	0,15	11,02
Santa Maria de Jetibá/ES	43º	159 849	0,15	11,17
Juazeiro/BA	44º	159 171	0,15	11,32
Corumbá/MS	45º	158 695	0,15	11,48
Araguari/MG	46º	157 247	0,15	11,63
Patos de Minas/MG	47º	154 928	0,15	11,77
Formosa do Rio Preto/BA	48º	153 650	0,15	11,92
São Félix do Xingu/PA	49º	153 021	0,15	12,06
Tangará da Serra/MT	50º	151 622	0,14	12,21
Novo São Joaquim/MT	51º	150 443	0,14	12,35

**Tabela 4 - Posição ocupada pelos 100 maiores municípios em relação ao valor adicionado bruto da agropecuária e participações percentuais relativa e acumulada, e respectivas Unidades da Federação - 2005**

(conclusão)

Municípios e respectivas Unidades da Federação	Posição ocupada	Valor adicionado bruto (1 000 R\$)	Participação percentual (%)	
			Relativa	Acumulada
Alto Garças/MT	52º	149 167	0,14	12,49
Mineiros/GO	53º	143 924	0,14	12,63
Ibiá/MG	54º	141 483	0,13	12,76
Brasnorte/MT	55º	138 799	0,13	12,90
Alegrete/RS	56º	137 786	0,13	13,03
Cáceres/MT	57º	137 674	0,13	13,16
Frutal/MG	58º	136 115	0,13	13,29
Alto Araguaia/MT	59º	133 116	0,13	13,41
Poxoréo/MT	60º	131 215	0,12	13,54
Tasso Fragoso/MA	61º	127 546	0,12	13,66
Sacramento/MG	62º	125 406	0,12	13,78
João Pinheiro/MG	63º	125 236	0,12	13,90
Caçador/SC	64º	124 684	0,12	14,02
Ipameri/GO	65º	124 376	0,12	14,14
Itápolis/SP	66º	123 945	0,12	14,25
Jaguaré/ES	67º	123 759	0,12	14,37
Uruguaiana/RS	68º	123 487	0,12	14,49
Coromandel/MG	69º	123 481	0,12	14,61
Toledo/PR	70º	122 130	0,12	14,72
Açailândia/MA	71º	122 091	0,12	14,84
Tapurah/MT	72º	121 953	0,12	14,95
Barretos/SP	73º	121 934	0,12	15,07
Buritis/MG	74º	120 872	0,11	15,19
Monte Alegre de Minas/MG	75º	120 159	0,11	15,30
Caxias do Sul/RS	76º	118 281	0,11	15,41
Luziânia/GO	77º	117 342	0,11	15,52
Dom Pedrito/RS	78º	116 855	0,11	15,63
Botucatu/SP	79º	115 091	0,11	15,74
Bom Jardim/MA	80º	114 418	0,11	15,85
Sinop/MT	81º	114 233	0,11	15,96
Cruzeiro/SP	82º	113 979	0,11	16,07
Vilhena/RO	83º	113 889	0,11	16,18
Casa Branca/SP	84º	113 216	0,11	16,29
Ribas do Rio Pardo/MS	85º	112 465	0,11	16,39
Candói/PR	86º	112 245	0,11	16,50
Ponta Grossa/PR	87º	111 321	0,11	16,61
Catalão/GO	88º	109 543	0,10	16,71
Caiapônia/GO	89º	108 800	0,10	16,81
Riachão das Neves/BA	90º	108 705	0,10	16,92
Guiratinga/MT	91º	108 531	0,10	17,02
Porto Velho/RO	92º	108 454	0,10	17,12
Santa Rita do Trivelato/MT	93º	108 133	0,10	17,23
Jaciara/MT	94º	108 131	0,10	17,33
Tibagi/PR	95º	108 115	0,10	17,43
Sooretama/ES	96º	107 685	0,10	17,53
Manicoré/AM	97º	107 256	0,10	17,64
Cascavel/PR	98º	106 115	0,10	17,74
Itaqui/RS	99º	105 871	0,10	17,84
Mucuri/BA	100º	105 260	0,10	17,94

Fonte: IBGE, Diretoria de Pesquisas, Coordenação de Contas Nacionais.

Nota: Dados sujeitos à revisão.

**Tabela 5 - Posição ocupada pelos 100 maiores municípios em relação ao valor adicionado bruto da indústria e participações percentuais relativa e acumulada, segundo os municípios e respectivas Unidades da Federação - 2005**

(continua)

Municípios e respectivas Unidades da Federação	Posição ocupada	Valor adicionado bruto (1 000 R\$)	Participação percentual (%)	
			Relativa	Acumulada
São Paulo/SP	1º	52 654 368	9,76	9,76
Rio de Janeiro/RJ	2º	13 678 937	2,54	12,30
Campos dos Goytacazes/RJ	3º	12 954 886	2,40	14,70
Manaus/AM	4º	11 307 489	2,10	16,80
Guarulhos/SP	5º	7 723 755	1,43	18,23
São José dos Campos/SP	6º	7 686 897	1,43	19,66
Betim/MG	7º	6 633 584	1,23	20,89
São Bernardo do Campo/SP	8º	6 397 355	1,19	22,07
Camaçari/BA	9º	6 067 473	1,13	23,20
Duque de Caxias/RJ	10º	5 625 869	1,04	24,24
Curitiba/PR	11º	5 580 071	1,03	25,27
Brasília/DF	12º	5 322 533	0,99	26,26
Campinas/SP	13º	4 904 743	0,91	27,17
Barueri/SP	14º	4 209 663	0,78	27,95
Rio das Ostras/RJ	15º	4 078 389	0,76	28,71
Salvador/BA	16º	3 924 510	0,73	29,44
Belo Horizonte/MG	17º	3 801 665	0,70	30,14
Santo André/SP	18º	3 710 807	0,69	30,83
Joinville/SC	19º	3 682 766	0,68	31,51
São Francisco do Conde/BA	20º	3 367 980	0,62	32,14
Cabo Frio/RJ	21º	3 340 503	0,62	32,76
Porto Alegre/RS	22º	3 311 820	0,61	33,37
Fortaleza/CE	23º	3 220 143	0,60	33,97
Araucária/PR	24º	3 160 378	0,59	34,55
Jundiaí/SP	25º	3 091 649	0,57	35,13
Canoas/RS	26º	3 091 165	0,57	35,70
Foz do Iguaçu/PR	27º	3 086 125	0,57	36,27
Triunfo/RS	28º	3 084 135	0,57	36,84
Caxias do Sul/RS	29º	3 052 434	0,57	37,41
Volta Redonda/RJ	30º	3 020 810	0,56	37,97
Cubatão/SP	31º	3 002 179	0,56	38,53
São José dos Pinhais/PR	32º	2 998 395	0,56	39,08
Diadema/SP	33º	2 984 734	0,55	39,64
Contagem/MG	34º	2 918 581	0,54	40,18
Macaé/RJ	35º	2 866 417	0,53	40,71
Vitória/ES	36º	2 808 987	0,52	41,23
São Caetano do Sul/SP	37º	2 789 241	0,52	41,75
Serra/ES	38º	2 765 148	0,51	42,26
Sorocaba/SP	39º	2 661 338	0,49	42,75
Recife/PE	40º	2 499 304	0,46	43,22
Ipatinga/MG	41º	2 225 235	0,41	43,63
São Luís/MA	42º	2 156 511	0,40	44,03
Goiânia/GO	43º	2 104 299	0,39	44,42
Suzano/SP	44º	2 083 436	0,39	44,80
Osasco/SP	45º	2 082 995	0,39	45,19
Paulínia/SP	46º	2 025 994	0,38	45,57
Uberlândia/MG	47º	2 016 857	0,37	45,94
Matão/SP	48º	1 949 622	0,36	46,30
Mauá/SP	49º	1 893 229	0,35	46,65
Parauapebas/PA	50º	1 879 077	0,35	47,00
Sumaré/SP	51º	1 863 826	0,35	47,35

**Tabela 5 - Posição ocupada pelos 100 maiores municípios em relação ao valor adicionado bruto da indústria e participações percentuais relativa e acumulada, e respectivas Unidades da Federação - 2005**

Municípios e respectivas Unidades da Federação	Posição ocupada	Valor adicionado bruto (1 000 R\$)	Participação percentual (%)	
			Relativa	Acumulada
Resende/RJ	52°	1 863 359	0,35	47,69
Piracicaba/SP	53°	1 853 196	0,34	48,04
Belém/PA	54°	1 837 191	0,34	48,38
Taubaté/SP	55°	1 794 271	0,33	48,71
Americana/SP	56°	1 765 284	0,33	49,04
Blumenau/SC	57°	1 727 401	0,32	49,36
Barcarena/PA	58°	1 676 853	0,31	49,67
Ribeirão Preto/SP	59°	1 668 113	0,31	49,98
Santos/SP	60°	1 660 768	0,31	50,28
Gravataí/RS	61°	1 647 315	0,31	50,59
Itabira/MG	62°	1 615 871	0,30	50,89
Cuiabá/MT	63°	1 579 881	0,29	51,18
Jaraguá do Sul/SC	64°	1 577 605	0,29	51,48
Limeira/SP	65°	1 531 776	0,28	51,76
Ilha Solteira/SP	66°	1 515 308	0,28	52,04
Tucuruí/PA	67°	1 509 108	0,28	52,32
Ponta Grossa/PR	68°	1 487 499	0,28	52,60
Mogi das Cruzes/SP	69°	1 484 364	0,28	52,87
Cabo de Santo Agostinho/PE	70°	1 417 010	0,26	53,13
Porto Real/RJ	71°	1 413 288	0,26	53,40
Jacareí/SP	72°	1 393 036	0,26	53,65
Quissamã/RJ	73°	1 345 811	0,25	53,90
Pindamonhangaba/SP	74°	1 331 647	0,25	54,15
Indaiatuba/SP	75°	1 318 478	0,24	54,40
Rio Claro/SP	76°	1 289 852	0,24	54,63
Juiz de Fora/MG	77°	1 270 541	0,24	54,87
Aracruz/ES	78°	1 252 976	0,23	55,10
Sete Lagoas/MG	79°	1 250 365	0,23	55,33
João Pessoa/PB	80°	1 239 950	0,23	55,56
Uberaba/MG	81°	1 218 661	0,23	55,79
Londrina/PR	82°	1 212 547	0,22	56,01
Maracanaú/CE	83°	1 159 702	0,22	56,23
Maceió/AL	84°	1 150 706	0,21	56,44
Chapecó/SC	85°	1 135 400	0,21	56,65
Santa Cruz do Sul/RS	86°	1 126 937	0,21	56,86
Santa Bárbara d'Oeste/SP	87°	1 111 126	0,21	57,07
Ouro Preto/MG	88°	1 098 502	0,20	57,27
Paranaguá/PR	89°	1 080 312	0,20	57,47
Rosana/SP	90°	1 059 690	0,20	57,67
Vinhedo/SP	91°	1 053 290	0,20	57,86
Campo Grande/MS	92°	1 037 443	0,19	58,06
Canindé de São Francisco/SE	93°	1 030 609	0,19	58,25
Teresina/PI	94°	1 030 224	0,19	58,44
Timóteo/MG	95°	1 027 644	0,19	58,63
Niterói/RJ	96°	1 017 530	0,19	58,82
Cajamar/SP	97°	1 008 267	0,19	59,01
Cotia/SP	98°	1 001 995	0,19	59,19
Aracaju/SE	99°	997 710	0,18	59,38
Novo Hamburgo/RS	100°	983 930	0,18	59,56

Fonte: IBGE, Diretoria de Pesquisas, Coordenação de Contas Nacionais.

Nota: Dados sujeitos à revisão.

**Tabela 6 - Posição ocupada pelos 100 maiores municípios em relação ao valor adicionado bruto dos serviços e participações percentuais relativa e acumulada, segundo os municípios e respectivas Unidades da Federação - 2005**

(continua)

Municípios e respectivas Unidades da Federação	Posição ocupada	Valor adicionado bruto (1 000 R\$)	Participação percentual (%)	
			Relativa	Acumulada
São Paulo/SP	1º	165 021 435	13,78	13,78
Rio de Janeiro/RJ	2º	77 666 123	6,48	20,26
Brasília/DF	3º	65 732 732	5,49	25,75
Porto Alegre/RS	4º	19 889 809	1,66	27,41
Belo Horizonte/MG	5º	19 363 306	1,62	29,03
Curitiba/PR	6º	18 799 112	1,57	30,60
Salvador/BA	7º	14 757 306	1,23	31,83
Barueri/SP	8º	13 779 894	1,15	32,98
Fortaleza/CE	9º	13 767 383	1,15	34,13
Campinas/SP	10º	12 168 215	1,02	35,14
Osasco/SP	11º	12 057 792	1,01	36,15
Recife/PE	12º	11 018 045	0,92	37,07
Guarulhos/SP	13º	10 699 859	0,89	37,96
Manaus/AM	14º	10 683 775	0,89	38,86
Duque de Caxias/RJ	15º	10 456 557	0,87	39,73
Goiânia/GO	16º	9 253 907	0,77	40,50
São Bernardo do Campo/SP	17º	8 411 215	0,70	41,20
Belém/PA	18º	7 666 653	0,64	41,84
Vitória/ES	19º	7 488 302	0,63	42,47
Ribeirão Preto/SP	20º	7 199 050	0,60	43,07
São José dos Campos/SP	21º	6 615 160	0,55	43,62
Santos/SP	22º	6 072 398	0,51	44,13
Santo André/SP	23º	5 831 666	0,49	44,62
São Luís/MA	24º	5 693 234	0,48	45,09
Jundiaí/SP	25º	5 384 889	0,45	45,54
Uberlândia/MG	26º	5 372 402	0,45	45,99
Niterói/RJ	27º	5 157 311	0,43	46,42
Natal/RN	28º	5 107 275	0,43	46,85
Sorocaba/SP	29º	4 973 661	0,42	47,26
São Gonçalo/RJ	30º	4 955 718	0,41	47,68
Contagem/MG	31º	4 942 177	0,41	48,09
Betim/MG	32º	4 751 001	0,40	48,48
Campo Grande/MS	33º	4 605 692	0,38	48,87
Nova Iguaçu/RJ	34º	4 489 316	0,37	49,24
Florianópolis/SC	35º	4 406 941	0,37	49,61
Canoas/RS	36º	4 379 832	0,37	49,98
Joinville/SC	37º	4 191 757	0,35	50,33
Londrina/PR	38º	4 144 811	0,35	50,67
Maceió/AL	39º	4 143 485	0,35	51,02
Cuiabá/MT	40º	3 990 848	0,33	51,35
Caxias do Sul/RS	41º	3 972 288	0,33	51,68
São José do Rio Preto/SP	42º	3 966 895	0,33	52,02
Itajaí/SC	43º	3 524 580	0,29	52,31
Teresina/PI	44º	3 363 591	0,28	52,59
Paulínia/SP	45º	3 315 633	0,28	52,87
Aracaju/SE	46º	3 309 600	0,28	53,14
São Caetano do Sul/SP	47º	3 215 031	0,27	53,41
Diadema/SP	48º	3 193 218	0,27	53,68
Juiz de Fora/MG	49º	3 189 275	0,27	53,95
Volta Redonda/RJ	50º	3 140 798	0,26	54,21
João Pessoa/PB	51º	3 082 628	0,26	54,46

**Tabela 6 - Posição ocupada pelos 100 maiores municípios em relação ao valor adicionado bruto dos serviços e participações percentuais relativa e acumulada, e respectivas Unidades da Federação - 2005**

Municípios e respectivas Unidades da Federação	Posição ocupada	Valor adicionado bruto (1 000 R\$)	Participação percentual (%)	
			Relativa	Acumulada
Maringá/PR	52º	3 024 418	0,25	54,72
Araucária/PR	53º	2 996 697	0,25	54,97
Piracicaba/SP	54º	2 996 099	0,25	55,22
Blumenau/SC	55º	2 943 575	0,25	55,46
Bauru/SP	56º	2 903 557	0,24	55,71
Campos dos Goytacazes/RJ	57º	2 824 122	0,24	55,94
Serra/ES	58º	2 788 210	0,23	56,17
Porto Velho/RO	59º	2 689 465	0,22	56,40
Jaboatão dos Guararapes/PE	60º	2 421 034	0,20	56,60
São José dos Pinhais/PR	61º	2 405 653	0,20	56,80
Macapá/AP	62º	2 338 742	0,20	57,00
São João de Meriti/RJ	63º	2 320 538	0,19	57,19
Petrópolis/RJ	64º	2 309 496	0,19	57,38
Paranaguá/PR	65º	2 306 468	0,19	57,58
Mogi das Cruzes/SP	66º	2 290 931	0,19	57,77
Feira de Santana/BA	67º	2 229 581	0,19	57,95
Ipojuca/PE	68º	2 196 931	0,18	58,14
Mauá/SP	69º	2 194 054	0,18	58,32
Novo Hamburgo/RS	70º	2 153 931	0,18	58,50
Vila Velha/ES	71º	2 101 136	0,18	58,68
Macaé/RJ	72º	2 089 172	0,17	58,85
Limeira/SP	73º	2 061 561	0,17	59,02
São Francisco do Conde/BA	74º	2 029 624	0,17	59,19
Belford Roxo/RJ	75º	2 021 764	0,17	59,36
Uberaba/MG	76º	2 002 138	0,17	59,53
Franca/SP	77º	1 966 712	0,16	59,69
Itaguaí/RJ	78º	1 954 904	0,16	59,85
Ponta Grossa/PR	79º	1 936 848	0,16	60,02
Taubaté/SP	80º	1 928 873	0,16	60,18
Americana/SP	81º	1 920 311	0,16	60,34
Cascavel/PR	82º	1 905 699	0,16	60,50
Camaçari/BA	83º	1 861 845	0,16	60,65
Cotia/SP	84º	1 834 250	0,15	60,81
Presidente Prudente/SP	85º	1 820 368	0,15	60,96
Pelotas/RS	86º	1 817 435	0,15	61,11
Sumaré/SP	87º	1 782 005	0,15	61,26
Boa Vista/RR	88º	1 755 811	0,15	61,40
Taboão da Serra/SP	89º	1 752 403	0,15	61,55
Araraquara/SP	90º	1 742 352	0,15	61,70
Santa Maria/RS	91º	1 741 336	0,15	61,84
São José/SC	92º	1 720 366	0,14	61,99
São Carlos/SP	93º	1 665 854	0,14	62,12
Rio Branco/AC	94º	1 664 739	0,14	62,26
Guarujá/SP	95º	1 658 383	0,14	62,40
Passo Fundo/RS	96º	1 631 690	0,14	62,54
Santana de Parnaíba/SP	97º	1 554 579	0,13	62,67
Anápolis/GO	98º	1 545 108	0,13	62,80
Marília/SP	99º	1 544 383	0,13	62,93
Foz do Iguaçu/PR	100º	1 541 361	0,13	63,05

Fonte: IBGE, Diretoria de Pesquisas, Coordenação de Contas Nacionais.

Nota: Dados sujeitos à revisão.

**Tabela 7 - Posição ocupada pelos 100 maiores municípios em relação ao valor adicionado bruto da administração pública e participações percentuais relativa e acumulada, segundo os municípios e respectivas Unidades da Federação - 2005**

(continua)

Municípios e respectivas Unidades da Federação	Posição ocupada	Valor adicionado bruto (1 000 R\$)	Participação percentual (%)	
			Relativa	Acumulada
Brasília/DF	1º	38 688 295	13,96	13,96
Rio de Janeiro/RJ	2º	15 607 926	5,63	19,59
São Paulo/SP	3º	14 314 850	5,16	24,75
Belo Horizonte/MG	4º	3 227 847	1,16	25,92
Porto Alegre/RS	5º	2 644 531	0,95	26,87
Fortaleza/CE	6º	2 410 121	0,87	27,74
Manaus/AM	7º	2 358 324	0,85	28,59
Salvador/BA	8º	2 251 656	0,81	29,40
Curitiba/PR	9º	2 057 341	0,74	30,15
Duque de Caxias/RJ	10º	1 977 854	0,71	30,86
Recife/PE	11º	1 974 509	0,71	31,57
São Gonçalo/RJ	12º	1 968 374	0,71	32,28
Nova Iguaçu/RJ	13º	1 700 396	0,61	32,89
Campinas/SP	14º	1 608 988	0,58	33,47
Guarulhos/SP	15º	1 529 838	0,55	34,03
Goiânia/GO	16º	1 452 361	0,52	34,55
Belém/PA	17º	1 312 192	0,47	35,02
Niterói/RJ	18º	1 186 004	0,43	35,45
São Bernardo do Campo/SP	19º	1 151 765	0,42	35,87
Macapá/AP	20º	1 123 515	0,41	36,27
Campo Grande/MS	21º	1 102 586	0,40	36,67
Natal/RN	22º	1 068 623	0,39	37,06
Campos dos Goytacazes/RJ	23º	983 453	0,35	37,41
Belford Roxo/RJ	24º	982 602	0,35	37,77
São João de Meriti/RJ	25º	965 137	0,35	38,11
São José dos Campos/SP	26º	921 740	0,33	38,45
Maceió/AL	27º	919 191	0,33	38,78
Boa Vista/RR	28º	907 657	0,33	39,11
João Pessoa/PB	29º	891 076	0,32	39,43
Osasco/SP	30º	856 961	0,31	39,74
Santo André/SP	31º	784 141	0,28	40,02
Porto Velho/RO	32º	764 419	0,28	40,29
Cuiabá/MT	33º	756 977	0,27	40,57
São Luís/MA	34º	739 391	0,27	40,83
Petrópolis/RJ	35º	731 000	0,26	41,10
Jaboatão dos Guararapes/PE	36º	721 120	0,26	41,36
Ribeirão Preto/SP	37º	719 320	0,26	41,62
Teresina/PI	38º	711 905	0,26	41,87
Contagem/MG	39º	707 700	0,26	42,13
Aracaju/SE	40º	691 838	0,25	42,38
Sorocaba/SP	41º	678 448	0,24	42,62
Joinville/SC	42º	676 656	0,24	42,87
Volta Redonda/RJ	43º	667 483	0,24	43,11
Uberlândia/MG	44º	667 105	0,24	43,35
Santos/SP	45º	666 317	0,24	43,59
Caxias do Sul/RS	46º	656 395	0,24	43,83
Juiz de Fora/MG	47º	632 323	0,23	44,05
Rio Branco/AC	48º	631 789	0,23	44,28
Vitória/ES	49º	628 940	0,23	44,51
Londrina/PR	50º	613 057	0,22	44,73
Florianópolis/SC	51º	598 630	0,22	44,95



**Tabela 7 - Posição ocupada pelos 100 maiores municípios em relação ao valor adicionado bruto da administração pública e participações percentuais relativa e acumulada, e respectivas Unidades da Federação - 2005**

Municípios e respectivas Unidades da Federação	Posição ocupada	Valor adicionado bruto (1 000 R\$)	Participação percentual (%)	
			Relativa	Acumulada
Betim/MG	52°	591 860	0,21	45,16
Serra/ES	53°	554 847	0,20	45,36
Macaé/RJ	54°	539 926	0,19	45,56
Vila Velha/ES	55°	525 923	0,19	45,74
Canoas/RS	56°	519 838	0,19	45,93
Barueri/SP	57°	497 128	0,18	46,11
Jundiaí/SP	58°	496 359	0,18	46,29
Magé/RJ	59°	486 192	0,18	46,47
Pelotas/RS	60°	479 179	0,17	46,64
Diadema/SP	61°	470 195	0,17	46,81
Itaboraí/RJ	62°	462 958	0,17	46,98
São José do Rio Preto/SP	63°	458 623	0,17	47,14
Campina Grande/PB	64°	451 869	0,16	47,30
Piracicaba/SP	65°	450 877	0,16	47,47
Mauá/SP	66°	449 752	0,16	47,63
Cariacica/ES	67°	444 764	0,16	47,79
Cabo Frio/RJ	68°	444 377	0,16	47,95
Guarujá/SP	69°	434 484	0,16	48,11
Feira de Santana/BA	70°	433 250	0,16	48,26
Mogi das Cruzes/SP	71°	426 349	0,15	48,42
Nova Friburgo/RJ	72°	412 684	0,15	48,57
Olinda/PE	73°	410 151	0,15	48,71
Blumenau/SC	74°	403 168	0,15	48,86
Barra Mansa/RJ	75°	401 337	0,14	49,00
Bauru/SP	76°	395 734	0,14	49,15
Aparecida de Goiânia/GO	77°	395 226	0,14	49,29
São Vicente/SP	78°	395 167	0,14	49,43
Angra dos Reis/RJ	79°	391 608	0,14	49,57
Novo Hamburgo/RS	80°	381 100	0,14	49,71
Gravataí/RS	81°	372 930	0,13	49,85
Santa Maria/RS	82°	372 530	0,13	49,98
Mesquita/RJ	83°	364 204	0,13	50,11
Franca/SP	84°	358 230	0,13	50,24
Teresópolis/RJ	85°	357 276	0,13	50,37
Maringá/PR	86°	356 946	0,13	50,50
Ananindeua/PA	87°	355 471	0,13	50,63
Foz do Iguaçu/PR	88°	355 422	0,13	50,75
Anápolis/GO	89°	353 727	0,13	50,88
Carapicuíba/SP	90°	350 792	0,13	51,01
Taubaté/SP	91°	343 250	0,12	51,13
Palmas/TO	92°	337 637	0,12	51,25
Montes Claros/MG	93°	335 550	0,12	51,38
Viamão/RS	94°	330 682	0,12	51,49
Praia Grande/SP	95°	329 917	0,12	51,61
Ponta Grossa/PR	96°	328 588	0,12	51,73
Várzea Grande/MT	97°	327 417	0,12	51,85
Nilópolis/RJ	98°	323 236	0,12	51,97
Suzano/SP	99°	321 054	0,12	52,08
Paulista/PE	100°	320 396	0,12	52,20

Fonte: IBGE, Diretoria de Pesquisas, Coordenação de Contas Nacionais.

Nota: Dados sujeitos à revisão.

**Tabela 8 - Posição ocupada pelos 30 maiores municípios em relação ao Produto Interno Bruto e participações percentuais relativa e acumulada por Grandes Regiões, segundo os municípios e respectivas Unidades da Federação - 2005**

(continua)

Município e respectivas Unidades da Federação	Posição ocupada	Produto Interno Bruto a preços correntes (1 000 R\$)	Participação percentual na Grande Região (%)	
			Relativa	Acumulada
<b>Norte</b>				
Manaus/AM	1º	27 214 213	25,55	25,55
Belém/PA	2º	11 277 415	10,59	36,13
Porto Velho/RO	3º	3 656 512	3,43	39,57
Macapá/AP	4º	2 825 458	2,65	42,22
Barcarena/PA	5º	2 796 122	2,62	44,84
Parauapebas/PA	6º	2 667 460	2,50	47,35
Rio Branco/AC	7º	2 371 307	2,23	49,58
Boa Vista/RR	8º	2 265 603	2,13	51,70
Ananindeua/PA	9º	2 174 697	2,04	53,74
Marabá/PA	10º	2 079 838	1,95	55,70
Tucuruí/PA	11º	1 830 060	1,72	57,41
Palmas/TO	12º	1 733 265	1,63	59,04
Santarém/PA	13º	1 266 535	1,19	60,23
Araguaína/TO	14º	1 076 303	1,01	61,24
Ji-Paraná/RO	15º	1 012 122	0,95	62,19
Coari/AM	16º	980 166	0,92	63,11
Vilhena/RO	17º	797 280	0,75	63,86
Oriximiná/PA	18º	776 845	0,73	64,59
Cacoal/RO	19º	753 184	0,71	65,30
Castanhal/PA	20º	717 508	0,67	65,97
Ariquemes/RO	21º	693 339	0,65	66,62
Gurupi/TO	22º	675 700	0,63	67,25
Canaã dos Carajás/PA	23º	628 824	0,59	67,84
Jaru/RO	24º	546 396	0,51	68,36
Paragominas/PA	25º	516 286	0,48	68,84
Santana/AP	26º	500 180	0,47	69,31
Almeirim/PA	27º	462 258	0,43	69,75
Itacoatiara/AM	28º	455 619	0,43	70,17
Redenção/PA	29º	411 171	0,39	70,56
Rolim de Moura/RO	30º	397 066	0,37	70,93

**Tabela 8 - Posição ocupada pelos 30 maiores municípios em relação ao Produto Interno Bruto e participações percentuais relativa e acumulada por Grandes Regiões, segundo os municípios e respectivas Unidades da Federação - 2005**

(continuação)

Município e respectivas Unidades da Federação	Posição ocupada	Produto Interno Bruto a preços correntes (1 000 R\$)	Participação percentual na Grande Região (%)	
			Relativa	Acumulada
<b>Nordeste</b>				
Salvador/BA	1º	22 145 303	7,89	7,89
Fortaleza/CE	2º	19 734 557	7,04	14,93
Recife/PE	3º	16 664 468	5,94	20,87
Camaçari/BA	4º	10 340 460	3,69	24,56
São Luís/MA	5º	9 340 944	3,33	27,89
Natal/RN	6º	7 038 816	2,51	30,40
São Francisco do Conde/BA	7º	6 362 615	2,27	32,67
Maceió/AL	8º	6 114 507	2,18	34,84
Teresina/PI	9º	5 245 724	1,87	36,72
João Pessoa/PB	10º	5 024 604	1,79	38,51
Aracaju/SE	11º	5 021 660	1,79	40,30
Jaboatão dos Guararapes/PE	12º	4 067 013	1,45	41,75
Ipojuca/PE	13º	3 505 321	1,25	43,00
Feira de Santana/BA	14º	3 500 550	1,25	44,24
Cabo de Santo Agostinho/PE	15º	2 852 381	1,02	45,26
Simões Filho/BA	16º	2 237 630	0,80	46,06
Campina Grande/PB	17º	2 222 988	0,79	46,85
Maracanaú/CE	18º	2 196 620	0,78	47,63
Olinda/PE	19º	1 937 881	0,69	48,33
Vitória da Conquista/BA	20º	1 793 825	0,64	48,96
Imperatriz/MA	21º	1 745 264	0,62	49,59
Mossoró/RN	22º	1 707 797	0,61	50,20
Lauro de Freitas/BA	23º	1 701 790	0,61	50,80
Candeias/BA	24º	1 698 526	0,61	51,41
Ilhéus/BA	25º	1 648 903	0,59	52,00
Caruaru/PE	26º	1 576 557	0,56	52,56
Petrolina/PE	27º	1 549 823	0,55	53,11
Itabuna/BA	28º	1 543 534	0,55	53,66
Cabedelo/PB	29º	1 481 757	0,53	54,19
Sobral/CE	30º	1 442 960	0,51	54,70

**Tabela 8 - Posição ocupada pelos 30 maiores municípios em relação ao Produto Interno Bruto e participações percentuais relativa e acumulada por Grandes Regiões, segundo os municípios e respectivas Unidades da Federação - 2005**

(continuação)

Município e respectivas Unidades da Federação	Posição ocupada	Produto Interno Bruto a preços correntes (1 000 R\$)	Participação percentual na Grande Região (%)	
			Relativa	Acumulada
<b>Sudeste</b>				
São Paulo/SP	1º	263 177 148	21,68	21,68
Rio de Janeiro/RJ	2º	118 979 752	9,80	31,48
Belo Horizonte/MG	3º	28 386 694	2,34	33,82
Barueri/SP	4º	22 430 475	1,85	35,67
Guarulhos/SP	5º	21 615 314	1,78	37,45
Campinas/SP	6º	20 620 766	1,70	39,15
São Bernardo do Campo/SP	7º	19 448 018	1,60	40,75
Osasco/SP	8º	18 310 452	1,51	42,26
Duque de Caxias/RJ	9º	18 309 545	1,51	43,77
São José dos Campos/SP	10º	17 090 191	1,41	45,18
Campos dos Goytacazes/RJ	11º	16 116 180	1,33	46,51
Vitória/ES	12º	14 993 650	1,24	47,74
Betim/MG	13º	14 447 525	1,19	48,93
Santo André/SP	14º	11 426 975	0,94	49,87
Jundiaí/SP	15º	10 185 096	0,84	50,71
Ribeirão Preto/SP	16º	10 095 559	0,83	51,54
Contagem/MG	17º	9 542 361	0,79	52,33
Uberlândia/MG	18º	9 190 673	0,76	53,09
Sorocaba/SP	19º	9 186 225	0,76	53,84
Santos/SP	20º	8 765 521	0,72	54,57
São Caetano do Sul/SP	21º	8 003 490	0,66	55,23
Diadema/SP	22º	7 344 570	0,61	55,83
Serra/ES	23º	7 230 790	0,60	56,43
Volta Redonda/RJ	24º	7 051 218	0,58	57,01
Niterói/RJ	25º	6 884 677	0,57	57,57
Paulínia/SP	26º	6 416 467	0,53	58,10
São Gonçalo/RJ	27º	6 379 169	0,53	58,63
Nova Iguaçu/RJ	28º	5 764 270	0,47	59,10
Piracicaba/SP	29º	5 761 763	0,47	59,58
Macaé/RJ	30º	5 630 733	0,46	60,04

**Tabela 8 - Posição ocupada pelos 30 maiores municípios em relação ao Produto Interno Bruto e participações percentuais relativa e acumulada por Grandes Regiões, segundo os municípios e respectivas Unidades da Federação - 2005**

(continuação)

Município e respectivas Unidades da Federação	Posição ocupada	Produto Interno Bruto a preços correntes (1 000 R\$)	Participação percentual na Grande Região (%)	
			Relativa	Acumulada
<b>Sul</b>				
Curitiba/PR	1º	29 821 203	8,37	8,37
Porto Alegre/RS	2º	27 977 351	7,85	16,22
Canoas/RS	3º	9 376 153	2,63	18,86
Joinville/SC	4º	9 149 044	2,57	21,42
Caxias do Sul/RS	5º	8 422 381	2,36	23,79
Araucária/PR	6º	7 023 743	1,97	25,76
São José dos Pinhais/PR	7º	6 796 402	1,91	27,67
Florianópolis/SC	8º	6 259 393	1,76	29,42
Londrina/PR	9º	6 217 351	1,75	31,17
Blumenau/SC	10º	5 516 256	1,55	32,72
Itajaí/SC	11º	5 268 999	1,48	34,20
Foz do Iguaçu/PR	12º	4 853 331	1,36	35,56
Triunfo/RS	13º	4 799 641	1,35	36,91
Maringá/PR	14º	4 592 923	1,29	38,20
Ponta Grossa/PR	15º	3 992 451	1,12	39,32
Paranaguá/PR	16º	3 970 088	1,11	40,43
Novo Hamburgo/RS	17º	3 726 442	1,05	41,48
Gravataí/RS	18º	3 713 639	1,04	42,52
Jaraguá do Sul/SC	19º	3 485 670	0,98	43,50
Santa Cruz do Sul/RS	20º	2 991 816	0,84	44,34
Cascavel/PR	21º	2 914 239	0,82	45,15
Chapecó/SC	22º	2 889 818	0,81	45,97
Pelotas/RS	23º	2 644 670	0,74	46,71
Rio Grande/RS	24º	2 643 213	0,74	47,45
São José/SC	25º	2 611 099	0,73	48,18
Passo Fundo/RS	26º	2 402 739	0,67	48,86
São Leopoldo/RS	27º	2 368 537	0,66	49,52
Santa Maria/RS	28º	2 358 076	0,66	50,18
Criciúma/SC	29º	2 160 967	0,61	50,79
Cachoeirinha/RS	30º	2 005 512	0,56	51,35

**Tabela 8 - Posição ocupada pelos 30 maiores municípios em relação ao Produto Interno Bruto e participações percentuais relativa e acumulada por Grandes Regiões, segundo os municípios e respectivas Unidades da Federação - 2005**

(conclusão)

Município e respectivas Unidades da Federação	Posição ocupada	Produto Interno Bruto a preços correntes (1 000 R\$)	Participação percentual na Grande Região (%)	
			Relativa	Acumulada
<b>Centro-Oeste</b>				
Brasília/DF	1º	80 516 682	42,34	42,34
Goiânia/GO	2º	13 354 065	7,02	49,36
Campo Grande/MS	3º	6 903 356	3,63	52,99
Cuiabá/MT	4º	6 672 155	3,51	56,50
Anápolis/GO	5º	2 753 071	1,45	57,95
Catalão/GO	6º	2 538 840	1,34	59,29
Rio Verde/GO	7º	2 350 229	1,24	60,52
Rondonópolis/MT	8º	2 310 470	1,22	61,74
Aparecida de Goiânia/GO	9º	2 198 429	1,16	62,89
Várzea Grande/MT	10º	1 928 176	1,01	63,91
Dourados/MS	11º	1 807 047	0,95	64,86
Senador Canedo/GO	12º	1 522 708	0,80	65,66
Corumbá/MS	13º	1 492 877	0,79	66,44
Luziânia/GO	14º	1 380 833	0,73	67,17
Itumbiara/GO	15º	1 366 886	0,72	67,89
Primavera do Leste/MT	16º	1 303 335	0,69	68,57
Sorriso/MT	17º	1 253 357	0,66	69,23
Campo Verde/MT	18º	1 210 032	0,64	69,87
Jataí/GO	19º	1 158 650	0,61	70,48
Sinop/MT	20º	1 128 523	0,59	71,07
Campo Novo do Parecis/MT	21º	1 107 792	0,58	71,65
Três Lagoas/MS	22º	1 033 744	0,54	72,20
Sapezal/MT	23º	1 021 579	0,54	72,73
Lucas do Rio Verde/MT	24º	886 847	0,47	73,20
São Simão/GO	25º	870 974	0,46	73,66
Tangará da Serra/MT	26º	864 224	0,45	74,11
Diamantino/MT	27º	793 318	0,42	74,53
Alto Araguaia/MT	28º	790 500	0,42	74,95
Nova Mutum/MT	29º	760 290	0,40	75,35
Cristalina/GO	30º	652 021	0,34	75,69

Fonte: IBGE, Diretoria de Pesquisas, Coordenação de Contas Nacionais.

Nota: Dados sujeitos a revisão.

**Tabela 9 - Posição ocupada pelos 30 menores municípios em relação ao Produto Interno Bruto e participações percentuais relativa e acumulada por Grandes Regiões, segundo os municípios e respectivas Unidades da Federação - 2005**

(continua)

Município e respectivas Unidades da Federação	Posição ocupada	Produto Interno Bruto a preços correntes (1 000 R\$)	Participação percentual na Grande Região (%)	
			Relativa	Acumulada
<b>Norte</b>				
São Félix do Tocantins/TO	1º	5 034	0,00	0,00
Lavandeira/TO	2º	6 190	0,01	0,01
Oliveira de Fátima/TO	3º	6 792	0,01	0,02
Taipas do Tocantins/TO	4º	6 946	0,01	0,02
Rio da Conceição/TO	5º	7 203	0,01	0,03
Cachoeirinha/TO	6º	7 558	0,01	0,04
Chapada de Areia/TO	7º	7 794	0,01	0,04
Ipueiras/TO	8º	7 849	0,01	0,05
Lagoa do Tocantins/TO	9º	8 531	0,01	0,06
Novo Alegre/TO	10º	8 732	0,01	0,07
Santa Terezinha do Tocantins/TO	11º	9 486	0,01	0,08
Santa Tereza do Tocantins/TO	12º	9 521	0,01	0,09
Lizarda/TO	13º	9 904	0,01	0,10
Centenário/TO	14º	10 076	0,01	0,10
São Bento do Tocantins/TO	15º	10 152	0,01	0,11
Maurilândia do Tocantins/TO	16º	10 162	0,01	0,12
Tupiratins/TO	17º	10 421	0,01	0,13
Luzinópolis/TO	18º	10 524	0,01	0,14
Abreulândia/TO	19º	10 577	0,01	0,15
Porto Alegre do Tocantins/TO	20º	10 749	0,01	0,16
Monte Santo do Tocantins/TO	21º	10 939	0,01	0,17
Sampaio/TO	22º	11 169	0,01	0,18
Juarina/TO	23º	11 214	0,01	0,19
Angico/TO	24º	11 290	0,01	0,21
Novo Jardim/TO	25º	11 440	0,01	0,22
Carrasco Bonito/TO	26º	11 539	0,01	0,23
São João da Ponta/PA	27º	11 640	0,01	0,24
Recursolândia/TO	28º	11 866	0,01	0,25
São Sebastião do Tocantins/TO	29º	11 920	0,01	0,26
Novo Acordo/TO	30º	12 419	0,01	0,27

**Tabela 9 - Posição ocupada pelos 30 menores municípios em relação ao Produto Interno Bruto e participações percentuais relativa e acumulada por Grandes Regiões, segundo os municípios e respectivas Unidades da Federação - 2005**

(continuação)

Município e respectivas Unidades da Federação	Posição ocupada	Produto Interno Bruto a preços correntes (1 000 R\$)	Participação percentual na Grande Região (%)	
			Relativa	Acumulada
<b>Nordeste</b>				
Santo Antônio dos Milagres/PI	1º	3 499	0,00	0,00
São Miguel da Baixa Grande/PI	2º	3 800	0,00	0,00
Quixabá/PB	3º	4 516	0,00	0,00
São Luis do Piauí/PI	4º	4 671	0,00	0,01
Olho D'Água do Piauí/PI	5º	4 712	0,00	0,01
Lagoinha do Piauí/PI	6º	4 896	0,00	0,01
Tanque do Piauí/PI	7º	5 144	0,00	0,01
Aroeiras do Itaim/PI	8º	5 200	0,00	0,01
Pedro Laurentino/PI	9º	5 296	0,00	0,01
Areia de Baraúnas/PB	10º	5 306	0,00	0,02
Francisco Macedo/PI	11º	5 319	0,00	0,02
Miguel Leão/PI	12º	5 458	0,00	0,02
Coxixola/PB	13º	5 461	0,00	0,02
Floresta do Piauí/PI	14º	5 531	0,00	0,02
Riacho de Santo Antônio/PB	15º	5 622	0,00	0,03
Tamboril do Piauí/PI	16º	5 648	0,00	0,03
Belém do Piauí/PI	17º	5 704	0,00	0,03
São Gonçalo do Gurguéia/PI	18º	5 726	0,00	0,03
Curral Velho/PB	19º	5 798	0,00	0,03
São José do Brejo do Cruz/PB	20º	5 840	0,00	0,04
Guaribas/PI	21º	5 938	0,00	0,04
Vera Mendes/PI	22º	5 996	0,00	0,04
Prata do Piauí/PI	23º	6 015	0,00	0,04
Barreiras do Piauí/PI	24º	6 154	0,00	0,05
Bom Jesus/PB	25º	6 161	0,00	0,05
Parari/PB	26º	6 168	0,00	0,05
Cajazeiras do Piauí/PI	27º	6 218	0,00	0,05
Carrapateira/PB	28º	6 266	0,00	0,05
Bela Vista do Piauí/PI	29º	6 304	0,00	0,06
Passagem/PB	30º	6 333	0,00	0,06



**Tabela 9 - Posição ocupada pelos 30 menores municípios em relação ao Produto Interno Bruto e participações percentuais relativa e acumulada por Grandes Regiões, segundo os municípios e respectivas Unidades da Federação - 2005**

(continuação)

Município e respectivas Unidades da Federação	Posição ocupada	Produto Interno Bruto a preços correntes (1 000 R\$)	Participação percentual na Grande Região (%)	
			Relativa	Acumulada
<b>Sudeste</b>				
Santo Antônio do Rio Abaixo/MG	1º	6 240	0,00	0,00
São Sebastião do Rio Preto/MG	2º	6 285	0,00	0,00
Passabém/MG	3º	6 423	0,00	0,00
Cedro do Abaeté/MG	4º	6 508	0,00	0,00
Serra da Saudade/MG	5º	7 049	0,00	0,00
Consolação/MG	6º	7 471	0,00	0,00
Pedro Teixeira/MG	7º	7 692	0,00	0,00
Santana do Garambéu/MG	8º	8 056	0,00	0,00
Paiva/MG	9º	8 121	0,00	0,01
Antônio Prado de Minas/MG	10º	8 293	0,00	0,01
Presidente Kubitschek/MG	11º	8 319	0,00	0,01
Frei Lagonegro/MG	12º	8 514	0,00	0,01
Catas Altas da Noruega/MG	13º	8 661	0,00	0,01
Pracinha/SP	14º	8 712	0,00	0,01
Passa-Vinte/MG	15º	8 724	0,00	0,01
São José do Mantimento/MG	16º	9 005	0,00	0,01
Carmésia/MG	17º	9 146	0,00	0,01
Itambé do Mato Dentro/MG	18º	9 230	0,00	0,01
Seritinga/MG	19º	9 315	0,00	0,01
Senador Cortes/MG	20º	9 411	0,00	0,01
São Sebastião do Rio Verde/MG	21º	9 424	0,00	0,01
Sem-Peixe/MG	22º	9 668	0,00	0,01
Silveirânia/MG	23º	9 697	0,00	0,02
Nacip Raydan/MG	24º	9 734	0,00	0,02
Aracitaba/MG	25º	9 867	0,00	0,02
Pedra Dourada/MG	26º	10 008	0,00	0,02
Berizal/MG	27º	10 043	0,00	0,02
São Gonçalo do Rio Preto/MG	28º	10 068	0,00	0,02
Chácara/MG	29º	10 081	0,00	0,02
Wenceslau Braz/MG	30º	10 136	0,00	0,02

**Tabela 9 - Posição ocupada pelos 30 menores municípios em relação ao Produto Interno Bruto e participações percentuais relativa e acumulada por Grandes Regiões, segundo os municípios e respectivas Unidades da Federação - 2005**

(continuação)

Município e respectivas Unidades da Federação	Posição ocupada	Produto Interno Bruto a preços correntes (1 000 R\$)	Participação percentual na Grande Região (%)	
			Relativa	Acumulada
<b>Sul</b>				
Carlos Gomes/RS	1º	9 207	0,00	0,00
São Pedro das Missões/RS	2º	9 438	0,00	0,01
Coqueiro Baixo/RS	3º	10 331	0,00	0,01
Tupanci do Sul/RS	4º	10 734	0,00	0,01
Novo Xingu/RS	5º	11 037	0,00	0,01
Gramado dos Loureiros/RS	6º	11 058	0,00	0,02
Lajeado do Bugre/RS	7º	11 257	0,00	0,02
Jardim Olinda/PR	8º	11 301	0,00	0,02
São Valério do Sul/RS	9º	11 352	0,00	0,03
Benjamin Constant do Sul/RS	10º	11 372	0,00	0,03
Esperança Nova/PR	11º	11 587	0,00	0,03
Tigrinhos/SC	12º	11 608	0,00	0,04
Nova Aliança do Ivaí/PR	13º	11 698	0,00	0,04
Miraselva/PR	14º	11 706	0,00	0,04
São Miguel da Boa Vista/SC	15º	11 976	0,00	0,05
Pinhal de São Bento/PR	16º	12 040	0,00	0,05
Ponte Preta/RS	17º	12 063	0,00	0,05
Flor do Sertão/SC	18º	12 259	0,00	0,06
Sagrada Família/RS	19º	12 517	0,00	0,06
Linha Nova/RS	20º	12 576	0,00	0,06
Mato Queimado/RS	21º	12 583	0,00	0,07
Cruzaltense/RS	22º	12 631	0,00	0,07
Novo Itacolomi/PR	23º	12 747	0,00	0,07
Vista Alegre do Prata/RS	24º	12 794	0,00	0,08
Canudos do Vale/RS	25º	12 802	0,00	0,08
Engenho Velho/RS	26º	12 989	0,00	0,09
Inhacorá/RS	27º	13 012	0,00	0,09
Cerro Grande/RS	28º	13 046	0,00	0,09
Jardinópolis/SC	29º	13 202	0,00	0,10
Alto Alegre/RS	30º	13 265	0,00	0,10

**Tabela 9 - Posição ocupada pelos 30 menores municípios em relação ao Produto Interno Bruto e participações percentuais relativa e acumulada por Grandes Regiões, segundo os municípios e respectivas Unidades da Federação - 2005**

Município e respectivas Unidades da Federação	Posição ocupada	Produto Interno Bruto a preços correntes (1 000 R\$)	Participação percentual na Grande Região (%)	
			Relativa	Acumulada
			(conclusão)	
<b>Centro-Oeste</b>				
Anhanguera/GO	1º	5 407	0,00	0,00
Araguainha/MT	2º	7 151	0,00	0,01
Jesúpolis/GO	3º	8 649	0,00	0,01
Novo Santo Antônio/MT	4º	8 847	0,00	0,02
Teresina de Goiás/GO	5º	8 868	0,00	0,02
Cachoeira de Goiás/GO	6º	8 902	0,00	0,03
Buritinópolis/GO	7º	9 139	0,00	0,03
Guarinos/GO	8º	9 522	0,01	0,03
Damianópolis/GO	9º	10 242	0,01	0,04
Lagoa Santa/GO	10º	10 357	0,01	0,05
Marzagão/GO	11º	10 837	0,01	0,05
Guaraitá/GO	12º	11 014	0,01	0,06
Morro Agudo de Goiás/GO	13º	11 253	0,01	0,06
Nova América/GO	14º	11 547	0,01	0,07
Adelândia/GO	15º	11 693	0,01	0,08
Palmelo/GO	16º	11 724	0,01	0,08
Aloândia/GO	17º	11 764	0,01	0,09
Nova Aurora/GO	18º	12 088	0,01	0,09
Moiporá/GO	19º	12 373	0,01	0,10
Buriti de Goiás/GO	20º	12 712	0,01	0,11
Luciára/MT	21º	12 963	0,01	0,11
Nova Iguaçu de Goiás/GO	22º	13 000	0,01	0,12
Serra Nova Dourada/MT	23º	13 080	0,01	0,13
Caldazinha/GO	24º	13 103	0,01	0,13
Damolândia/GO	25º	13 226	0,01	0,14
Colinas do Sul/GO	26º	13 321	0,01	0,15
Heitorai/GO	27º	13 512	0,01	0,16
Santa Rosa de Goiás/GO	28º	14 226	0,01	0,16
Davinópolis/GO	29º	14 290	0,01	0,17
Trombas/GO	30º	15 240	0,01	0,18

Fonte: IBGE, Diretoria de Pesquisas, Coordenação de Contas Nacionais.

Nota: Dados sujeitos a revisão.

---

## Referências

CONTAS regionais do Brasil 2001. Rio de Janeiro: IBGE, 2003. 114 p. (Contas nacionais, n. 11). Acompanha 1 CD-ROM.

CONTAS regionais do Brasil 2002. 2. ed. Rio de Janeiro: IBGE, 2004. 86 p. (Contas nacionais, n. 13). Acompanha 1 CD-ROM.

CONTAS regionais do Brasil 2002-2005. Rio de Janeiro: IBGE, 2007. 110 p. Acompanha 1 CD-ROM. (Contas Nacionais, n. 21).

CONTAS regionais do Brasil 2003. Rio de Janeiro: IBGE, 2005. 86 p. (Contas nacionais, n. 15). Acompanha 1 CD-ROM.

CONTAS regionais do Brasil 2004. Rio de Janeiro: IBGE, 2006. 78 p. (Contas nacionais, n. 17). Acompanha 1 CD-ROM.

ESTATÍSTICAS do cadastro central de empresas 2004. Rio de Janeiro: IBGE, 2006. 265 p. Acompanha 1 CD-ROM.

GUIA dos royalties do petróleo e do gás natural. Rio de Janeiro: Agência Nacional do Petróleo, 2001. 156 p.

MUNICÍPIOS criados e instalados. Rio de Janeiro: IBGE, [2006]. Disponível em: <[ftp://geofp.ibge.gov.br/Organizacao/Municipios\\_Criados\\_e\\_Instalados/A\\_Legislacao\\_Municipal\\_Municipios\\_Vigentes.xls](ftp://geofp.ibge.gov.br/Organizacao/Municipios_Criados_e_Instalados/A_Legislacao_Municipal_Municipios_Vigentes.xls)>. Acesso em: out. 2007.

NOTA metodológica do PIB municipal - referência 2002. Rio de Janeiro: IBGE, 2007. Disponível em: <<http://www.ibge.gov.br/home/estatistica/economia/pibmunicipios/2004/default.shtm>>. Acesso em: 12 dez. 2007.

NOTAS metodológicas da nova série do Sistema de Contas Nacionais (SCN) referência 2000. Rio de Janeiro: IBGE, 2006. Disponível em: <[http://www.ibge.gov.br/home/estatistica/economia/contasnacionais/referencia2000/2005/default\\_SCN.shtm](http://www.ibge.gov.br/home/estatistica/economia/contasnacionais/referencia2000/2005/default_SCN.shtm)>. Acesso em: nov. 2007.

PRODUÇÃO AGRÍCOLA MUNICIPAL: CULTURAS TEMPORÁRIAS E PERMANENTES 2004. Rio de Janeiro: IBGE, v. 31, 2005. 133 p. Acompanha 1 CD-ROM.

PRODUTO interno bruto dos municípios. Rio de Janeiro: IBGE, 2004. 52 p. (Série relatórios metodológicos, v. 29). Acompanha 1 CD-ROM.

PRODUTO interno bruto dos municípios 1999-2002. Rio de Janeiro: IBGE, 2005. 192 p. (Contas nacionais, n. 14). Acompanha 1 CD-ROM.

PRODUTO interno bruto dos municípios 1999-2003. Rio de Janeiro: IBGE, 2005. 234 p. (Contas nacionais, n. 16). Acompanha 1 CD-ROM.

PRODUTO interno bruto dos municípios 2004. Rio de Janeiro: IBGE, 2006. 226 p. (Contas nacionais, n. 18). Acompanha 1 CD-ROM.

SISTEMA de contas nacionais: Brasil. Rio de Janeiro: IBGE, 2004. 156 p. (Série relatórios metodológicos, n. 24). Acompanha 1 CD-ROM.

---

## Anexos

- 1 - Fontes e variáveis utilizadas na distribuição do valor adicionado estadual pelos municípios**
- 2 - Peso do valor adicionado, antigo e atual, por atividade econômica, segundo as Unidades da Federação - 2002-2005**
- 3 - Índice de Gini, por atividade econômica, segundo as Grandes Regiões e Unidades da Federação - 2005**

## Anexo 1 - Fontes e variáveis utilizadas na distribuição do valor adicionado estadual pelos municípios

(continua)

Setores/subsetores de atividades	Indicadores	Fontes
<b>Agropecuária</b>		
Agricultura e serviços relacionados	Valor de produção	PAM e Censo Agropecuário 1995/1996
Pecuária	Efetivo dos rebanhos e produção por produto	PPM e Censo Agropecuário 1995/1996
Silvicultura, Exploração, vegetal e serviços relacionados	Valor produzido	PEVS e Censo Agropecuário 1995/1996
Pesca, aquicultura e serviços relacionados	Pessoal ocupado na atividade pesca	Censo Demográfico 2000
<b>Indústria</b>		
Extrativa mineral	Petróleo: Quantidade produzida de petróleo	ANP
	Restante dos produtos: Valor das saídas de mercadorias da extrativa mineral	SEFAZ
Indústria de transformação	Valor das saídas de mercadorias das indústria de transformação	SEFAZ
Eletricidade, gás, água, esgoto e limpeza urbana	Quantidade gerada e consumida de energia elétrica	ELETROBRÁS - ANEEL
Construção	Obras públicas: Pessoal ocupado na atividade	RAIS
	Demais obras: Soma dos valores adicionados municipais das atividades: eletricidade, gás, água, esgoto e limpeza urbana (exceto geração de energia elétrica), atividades imobiliárias e aluguéis, comércio, serviços de manutenção e reparação, serviços de alojamento e alimentação, administração pública, educação mercantil e saúde mercantil e serviços sociais.	Produto Interno Bruto dos Municípios
	Informal: População residente	Estimativas populacionais
<b>Serviços</b>		
Comércio, serviços de manutenção e reparação	Valor das saídas de mercadorias das empresas de comércio	SEFAZ
Serviços de alojamento e alimentação	Valor das saídas de mercadorias das empresas de comércio e de alojamento e alimentação	SEFAZ
Transporte, armazenagem e correios	Transporte terrestre (rodoviário e ferroviário): Soma dos valores adicionados municipais das atividades: agropecuária, extrativa mineral (exceto petróleo), indústria de transformação, comércio, serviços de manutenção e reparação, serviços de alojamento e alimentação, outros dos transportes e serviços de informação (somente a parcela referente à telefonia fixa).	Produto Interno Bruto dos Municípios
	Transporte aéreo: Receita de carga e passageiros embarcados	ANAC - INFRAERO
	Transporte aquaviário: Receita de carga e passageiros embarcados	ANTAQ
	Outros do transporte: Receita operacional dos correios	ECT
Serviços de informação	Telefonia fixa: Número de terminais de telefonia fixa	ANATEL
	Telefonia móvel: Soma dos valores adicionados do setor de serviços por municípios, exclusive as parcelas da telefonia fixa e móvel do serviço de informação, dos serviços prestados às empresas e dos serviços prestados principalmente às famílias e atividades associativas e serviços domésticos.	Produto Interno Bruto dos Municípios
	Outros serviços (informática e afins, cinema, vídeo, TV, rádio e agências de notícias): Pessoal ocupado	RAIS

**Anexo 1 - Fontes e variáveis utilizadas na distribuição do valor adicionado estadual pelos municípios**

(conclusão)

Setores/subsetores de atividades	Indicadores	Fontes
<b>Serviços</b>		
Intermediação financeira, seguros, previdência complementar e planos de saúde	Operações ativas e passivas selecionadas: aplicações, depósito do governo, depósito do setor privado, depósito de poupança e depósitos a prazo	BACEN
Atividades imobiliárias e aluguéis	Consumo de energia elétrica residencial	ELETROBRÁS - ANEEL
Serviços prestados às empresas	Soma do valor adicionado municipal das atividades econômicas: Agropecuária, indústria extrativa (exceto petróleo), indústria de transformação, construção, eletricidade, gás, água, esgoto e limpeza urbana (exceto geração), comércio, serviços de manutenção e reparação, serviços de alojamento e alimentação, transporte, armazenagem e correios, serviços de informação (exceto telefonia móvel), intermediação financeira, seguros, previdência complementar e planos de saúde, atividades imobiliárias e aluguéis, administração pública, educação mercantil e saúde mercantil e serviços sociais	Produto Interno Bruto dos Municípios
Administração pública	Esferas federal e estadual: População residente Esfera municipal: Despesa realizada com pessoal pelas prefeituras. Ativo, inativo, administração direta e indireta	Estimativas populacionais TCU
Educação mercantil	Empresas instaladas em apenas 1 município: Valor de produção	IRPJ
	Empresas instaladas em mais de 1 município: Número de matrículas por segmento educacional ponderada pela massa salarial	INEP - RAIS
Saúde mercantil e serviços sociais	Empresas instaladas em apenas 1 município: Valor de produção	IRPJ
	Empresas instaladas em mais de 1 município: Pessoal ocupado na atividade classificação CBO	CBO - RAIS
Serviços prestados principalmente às famílias e atividades associativas e serviços domésticos	Soma do valor adicionado municipal das atividades econômicas: Agropecuária, indústria extrativa (exceto petróleo), indústria de transformação, construção, comércio, serviços de manutenção e reparação, serviços de alojamento e alimentação, transporte, armazenagem e correios, serviços de informação (exceto telefonia móvel), intermediação financeira, seguros, previdência complementar e planos de saúde, atividades imobiliárias e aluguéis, administração pública, educação mercantil e saúde mercantil e serviços sociais.	Produto Interno Bruto dos Municípios

Fonte: IBGE, Diretoria de Pesquisas, Coordenação de Contas Nacionais.



**Anexo 2 - Peso do valor adicionado, antigo e atual, por atividade econômica,  
segundo as Unidades da Federação - 2002-2005**

(continua)

Unidades da Federação	Série	Peso do valor adicionado, por atividade econômica (%)							
		2002				2003			
		Total	Agropecuária	Indústria	Serviços	Total	Agropecuária	Indústria	Serviços
<b>Brasil</b>	<b>Antiga</b>	<b>100,0</b>	<b>8,2</b>	<b>36,0</b>	<b>55,7</b>	<b>100,0</b>	<b>9,4</b>	<b>36,8</b>	<b>53,8</b>
	<b>Atual</b>	<b>100,0</b>	<b>6,6</b>	<b>27,1</b>	<b>66,3</b>	<b>100,0</b>	<b>7,4</b>	<b>27,8</b>	<b>64,8</b>
Rondônia	Antiga	100,0	17,2	28,9	53,9	100,0	18,7	30,2	51,1
	Atual	100,0	19,7	13,9	66,4	100,0	23,0	12,2	64,7
Acre	Antiga	100,0	5,7	24,6	69,7	100,0	5,9	27,9	66,2
	Atual	100,0	17,0	10,6	72,4	100,0	19,7	9,3	71,0
Amazonas	Antiga	100,0	4,7	66,5	28,9	100,0	4,3	66,6	29,1
	Atual	100,0	7,2	44,2	48,6	100,0	6,0	45,0	48,9
Roraima	Antiga	100,0	4,0	8,7	87,3	100,0	3,4	8,4	88,1
	Atual	100,0	9,9	11,9	78,2	100,0	10,8	14,8	74,4
Pará	Antiga	100,0	25,6	32,8	41,6	100,0	23,6	35,2	41,2
	Atual	100,0	12,5	30,0	57,5	100,0	11,8	31,1	57,1
Amapá	Antiga	100,0	5,4	8,4	86,2	100,0	3,8	8,7	87,5
	Atual	100,0	4,2	12,8	83,0	100,0	3,0	13,3	83,7
Tocantins	Antiga	100,0	14,1	28,8	57,1	100,0	14,7	27,9	57,4
	Atual	100,0	20,6	23,3	56,1	100,0	27,8	20,5	51,7
Maranhão	Antiga	100,0	18,0	25,2	56,8	100,0	20,3	26,1	53,6
	Atual	100,0	16,2	16,7	67,1	100,0	17,7	18,7	63,6
Piauí	Antiga	100,0	9,1	26,4	64,5	100,0	12,1	27,3	60,6
	Atual	100,0	9,4	15,4	75,2	100,0	13,4	15,4	71,2
Ceará	Antiga	100,0	6,1	36,8	57,2	100,0	6,6	37,3	56,1
	Atual	100,0	7,1	22,7	70,2	100,0	8,4	21,8	69,9
Rio Grande do Norte	Antiga	100,0	6,7	41,9	51,4	100,0	5,7	44,5	49,8
	Atual	100,0	6,8	25,0	68,2	100,0	8,0	22,7	69,2
Paraíba	Antiga	100,0	11,2	33,1	55,6	100,0	12,1	35,1	52,8
	Atual	100,0	7,6	23,6	68,8	100,0	9,1	23,7	67,2
Pernambuco	Antiga	100,0	9,8	30,4	59,8	100,0	9,8	32,2	58,0
	Atual	100,0	4,9	21,7	73,4	100,0	5,5	23,0	71,4
Alagoas	Antiga	100,0	8,2	32,6	59,2	100,0	7,4	37,0	55,5
	Atual	100,0	12,0	25,8	62,2	100,0	10,5	27,1	62,5
Sergipe	Antiga	100,0	6,6	51,5	41,9	100,0	7,3	55,0	37,7
	Atual	100,0	4,5	32,0	63,5	100,0	6,4	34,3	59,2
Bahia	Antiga	100,0	12,8	42,2	45,0	100,0	11,5	47,1	41,4
	Atual	100,0	10,5	28,8	60,7	100,0	10,6	28,8	60,6
Minas Gerais	Antiga	100,0	8,6	41,2	50,2	100,0	7,9	43,2	48,8
	Atual	100,0	10,1	28,6	61,4	100,0	10,4	30,3	59,3
Espírito Santo	Antiga	100,0	4,7	40,3	55,0	100,0	3,6	44,0	52,3
	Atual	100,0	8,2	31,8	60,1	100,0	8,7	30,9	60,4
Rio de Janeiro	Antiga	100,0	0,6	49,6	49,8	100,0	0,6	52,6	46,9
	Atual	100,0	0,5	24,3	75,1	100,0	0,6	26,1	73,4
São Paulo	Antiga	100,0	7,8	40,7	51,5	100,0	7,7	43,8	48,5
	Atual	100,0	2,7	30,2	67,1	100,0	2,5	31,6	65,9
Paraná	Antiga	100,0	16,2	40,8	43,0	100,0	19,7	39,9	40,4
	Atual	100,0	10,6	29,0	60,3	100,0	13,1	28,3	58,7
Santa Catarina	Antiga	100,0	14,3	48,5	37,2	100,0	16,9	49,1	34,0
	Atual	100,0	9,0	33,4	57,6	100,0	10,8	32,9	56,3
Rio Grande do Sul	Antiga	100,0	14,8	39,7	45,5	100,0	18,7	40,3	41,0
	Atual	100,0	10,0	28,0	62,0	100,0	12,8	28,1	59,0
Mato Grosso do Sul	Antiga	100,0	33,2	21,2	45,7	100,0	37,6	21,1	41,3
	Atual	100,0	22,3	16,7	61,0	100,0	24,7	15,7	59,6
Mato Grosso	Antiga	100,0	29,9	21,3	48,9	100,0	36,3	21,0	42,7
	Atual	100,0	29,7	17,2	53,1	100,0	31,8	16,1	52,1
Goiás	Antiga	100,0	22,5	32,6	44,9	100,0	21,9	35,2	42,9
	Atual	100,0	18,7	23,9	57,4	100,0	18,3	23,2	58,5
Distrito Federal	Antiga	100,0	0,7	6,3	92,9	100,0	0,7	7,6	91,6
	Atual	100,0	0,5	5,9	93,6	100,0	0,5	7,2	92,3

**Anexo 2 - Peso do valor adicionado, antigo e atual, por atividade econômica, segundo as Unidades da Federação - 2002-2005**

(conclusão)

Unidades da Federação	Série	Peso do valor adicionado, por atividade econômica (%)							
		2004				2005			
		Total	Agropecuária	Indústria	Serviços	Total	Agropecuária	Indústria	Serviços
<b>Brasil</b>	<b>Antiga</b>	<b>100,0</b>	<b>9,6</b>	<b>37,2</b>	<b>53,1</b>				
	<b>Atual</b>	<b>100,0</b>	<b>6,9</b>	<b>30,1</b>	<b>63,0</b>	<b>100,0</b>	<b>8,0</b>	<b>37,9</b>	<b>54,1</b>
Rondônia	Antiga	100,0	15,3	30,6	54,1				
	Atual	100,0	22,0	12,7	65,3	100,0	20,4	13,9	65,6
Acre	Antiga	100,0	5,9	28,1	66,0				
	Atual	100,0	18,4	14,5	67,1	100,0	20,0	11,5	68,5
Amazonas	Antiga	100,0	3,6	69,9	26,6				
	Atual	100,0	4,7	46,7	48,6	100,0	5,2	44,3	50,5
Roraima	Antiga	100,0	3,8	8,8	87,4				
	Atual	100,0	11,0	10,3	78,7	100,0	7,7	11,0	81,3
Pará	Antiga	100,0	22,8	36,4	40,8				
	Atual	100,0	9,0	33,4	57,5	100,0	8,9	33,1	57,9
Amapá	Antiga	100,0	4,6	7,8	87,6				
	Atual	100,0	3,2	10,5	86,3	100,0	3,2	11,4	85,4
Tocantins	Antiga	100,0	12,9	27,2	59,8				
	Atual	100,0	23,7	25,4	50,9	100,0	21,9	27,4	50,7
Maranhão	Antiga	100,0	20,1	25,4	54,4				
	Atual	100,0	18,2	17,4	64,5	100,0	17,8	17,2	65,0
Piauí	Antiga	100,0	12,6	27,2	60,2				
	Atual	100,0	12,7	16,7	70,6	100,0	11,4	17,1	71,5
Ceará	Antiga	100,0	5,4	37,9	56,7				
	Atual	100,0	7,1	25,1	67,8	100,0	6,0	23,1	70,9
Rio Grande do Norte	Antiga	100,0	5,6	44,3	50,1				
	Atual	100,0	7,2	25,7	67,1	100,0	5,6	26,0	68,3
Paraíba	Antiga	100,0	10,4	33,1	56,5				
	Atual	100,0	8,1	23,4	68,5	100,0	7,1	22,5	70,4
Pernambuco	Antiga	100,0	9,5	33,1	57,4				
	Atual	100,0	5,1	22,9	72,0	100,0	5,1	22,1	72,8
Alagoas	Antiga	100,0	7,3	36,9	55,8				
	Atual	100,0	9,4	28,3	62,3	100,0	8,6	27,1	64,3
Sergipe	Antiga	100,0	7,0	54,0	39,1				
	Atual	100,0	4,7	34,5	60,8	100,0	4,4	33,3	62,2
Bahia	Antiga	100,0	10,7	48,5	40,8				
	Atual	100,0	10,8	30,7	58,5	100,0	8,6	32,2	59,2
Minas Gerais	Antiga	100,0	8,8	44,1	47,1				
	Atual	100,0	9,9	33,7	56,4	100,0	9,3	32,5	58,2
Espírito Santo	Antiga	100,0	5,0	44,0	51,0				
	Atual	100,0	9,4	32,7	57,9	100,0	8,8	33,8	57,5
Rio de Janeiro	Antiga	100,0	0,6	54,6	44,9				
	Atual	100,0	0,6	28,9	70,5	100,0	0,5	30,2	69,3
São Paulo	Antiga	100,0	6,5	46,3	47,2				
	Atual	100,0	2,2	33,8	64,0	100,0	1,8	31,7	66,5
Paraná	Antiga	100,0	18,4	40,0	41,6				
	Atual	100,0	11,6	30,1	58,3	100,0	8,5	30,2	61,4
Santa Catarina	Antiga	100,0	13,6	52,4	34,0				
	Atual	100,0	9,7	35,9	54,4	100,0	8,3	34,0	57,7
Rio Grande do Sul	Antiga	100,0	16,3	42,7	41,0				
	Atual	100,0	10,6	31,5	57,9	100,0	7,1	30,3	62,7
Mato Grosso do Sul	Antiga	100,0	31,2	22,7	46,1				
	Atual	100,0	20,9	19,2	59,9	100,0	15,5	17,3	67,3
Mato Grosso	Antiga	100,0	40,8	19,0	40,2				
	Atual	100,0	35,3	19,9	44,8	100,0	32,2	18,7	49,2
Goiás	Antiga	100,0	20,7	35,5	43,8				
	Atual	100,0	17,2	25,0	57,9	100,0	13,4	26,0	60,7
Distrito Federal	Antiga	100,0	0,4	7,2	92,4				
	Atual	100,0	0,3	6,8	92,9	100,0	0,2	7,5	92,3

Fonte: IBGE, Diretoria de Pesquisas, Coordenação de Contas Nacionais

Nota: Em 2005, dados sujeitos a revisão.

**Anexo 3 - Índice de Gini, por atividade econômica,  
segundo as Grandes Regiões e Unidades da Federação - 2005**

Grandes Regiões e Unidades da Federação	Índice de Gini			Produto Interno Bruto
	Agropecuária	Indústria	Serviços	
<b>Brasil</b>	<b>0,57</b>	<b>0,91</b>	<b>0,87</b>	<b>0,86</b>
<b>Norte</b>	<b>0,50</b>	<b>0,92</b>	<b>0,80</b>	<b>0,80</b>
Rondônia	0,28	0,74	0,69	0,62
Acre	0,40	0,81	0,72	0,67
Amazonas	0,52	0,97	0,85	0,89
Roraima	0,32	0,83	0,74	0,72
Pará	0,45	0,88	0,75	0,76
Amapá	0,30	0,75	0,78	0,76
Tocantins	0,49	0,81	0,70	0,68
<b>Nordeste</b>	<b>0,57</b>	<b>0,90</b>	<b>0,79</b>	<b>0,80</b>
Maranhão	0,45	0,86	0,76	0,73
Piauí	0,51	0,89	0,76	0,77
Ceará	0,45	0,87	0,79	0,79
Rio Grande do Norte	0,54	0,88	0,79	0,80
Paraíba	0,55	0,90	0,75	0,78
Pernambuco	0,51	0,87	0,78	0,80
Alagoas	0,48	0,85	0,75	0,75
Sergipe	0,42	0,85	0,74	0,75
Bahia	0,60	0,91	0,78	0,80
<b>Sudeste</b>	<b>0,56</b>	<b>0,90</b>	<b>0,89</b>	<b>0,88</b>
Minas Gerais	0,59	0,90	0,81	0,81
Espírito Santo	0,54	0,85	0,78	0,79
Rio de Janeiro	0,51	0,85	0,85	0,84
São Paulo	0,50	0,88	0,89	0,88
<b>Sul</b>	<b>0,44</b>	<b>0,86</b>	<b>0,81</b>	<b>0,79</b>
Paraná	0,43	0,88	0,81	0,80
Santa Catarina	0,39	0,81	0,79	0,75
Rio Grande do Sul	0,47	0,87	0,83	0,81
<b>Centro-Oeste</b>	<b>0,61</b>	<b>0,86</b>	<b>0,90</b>	<b>0,85</b>
Mato Grosso do Sul	0,39	0,77	0,72	0,67
Mato Grosso	0,59	0,80	0,74	0,69
Goiás	0,59	0,86	0,82	0,78

Fonte: IBGE, Diretoria de Pesquisas, Coordenação de Contas Nacionais.

Nota: Dados sujeitos a revisão.

---

## Glossário

**atividade econômica** Conjunto de unidades de produção caracterizado pelo produto produzido, classificado conforme sua produção principal.

**coeficiente de assimetria de Bowley** Relação, na sua formulação clássica, definida entre a soma do primeiro quartil com o terceiro quartil menos duas vezes a mediana e a diferença entre o terceiro e o primeiro quartil.

**consumo intermediário** Bens e serviços utilizados como insumos (matérias-primas) no processo de produção.

**curva de Lorenz** Representação da distribuição do valor adicionado das atividades entre os municípios. No eixo horizontal está a proporção acumulada dos municípios e, no vertical, a proporção acumulada do valor adicionado, permitindo identificar a parcela do valor adicionado total acumulada pelos municípios. No caso em que todos os municípios têm a mesma parcela do valor adicionado, ou seja, no caso de perfeita igualdade, o gráfico é representado pela reta de 45 graus. Quanto mais distante a curva estiver dessa reta maior a desigualdade na distribuição do valor adicionado entre os municípios.

**dummy financeiro** Setor fictício que tem produção nula e consumo intermediário igual aos serviços de intermediação financeira indiretamente medidos.

**impostos sobre produtos líquidos de subsídios** Impostos, taxas e contribuições que incidem sobre os bens e serviços quando são produzidos ou importados, distribuídos, vendidos, transferidos ou de outra forma disponibilizados pelos seus proprietários, descontados os subsídios.

**índice de Gini** Medida do grau de concentração de uma distribuição, cujo valor varia de zero (a perfeita igualdade) até um (a desigualdade máxima). No caso específico do cálculo do PIB dos Municípios, mede o grau de desigualdade existente na distribuição dos municípios segundo o valor adicionado de cada município. Seu valor varia de zero, caso em que não há desigualdade, ou seja, o valor adicionado é o mesmo para todos os municípios, até um, quando a desigualdade é máxima (apenas um município detém o valor adicionado total e o valor adicionado de todos os outros municípios é nula). O índice de Gini é o dobro da área entre a curva de Lorenz do valor adicionado e a reta que marca 45 graus.

**população residente 1. (Censo Demográfico 2000, Contagem da População 1996)** Pessoas que têm a unidade domiciliar (domicílio particular ou unidade de habitação em domicílio coletivo) como local de residência habitual e estão presentes na data de referência da pesquisa, ou ausentes, temporariamente, por período não superior a 12 meses em relação àquela data.

**2. (Pesquisa Nacional por Amostra de Domicílios)** Pessoas que têm a unidade domiciliar (domicílio particular ou unidade de habitação em domicílio coletivo) como local de residência habitual e estão presentes na data da entrevista, ou ausentes, temporariamente, por período não superior a 12 meses em relação àquela data.

**produto interno bruto** Total dos bens e serviços produzidos pelas unidades produtoras residentes sendo, portanto, a soma dos valores adicionados pelos diversos setores acrescida dos impostos, líquidos de subsídios, sobre produtos não incluídos na valoração da produção. Por outro lado, o PIB é igual à soma dos consumos finais de bens e serviços valorados a preço de mercado sendo, também, igual à soma das rendas primárias. Pode, portanto, ser expresso por três óticas: a) do lado da produção - o PIB é igual ao valor da produção menos o consumo intermediário mais os impostos, líquidos de subsídios, sobre produtos não incluídos no valor da produção; b) do lado da demanda - o PIB é igual à despesa de consumo final mais a formação bruta de capital fixo mais a variação de estoques mais as exportações de bens e serviços menos as importações de bens e serviços; c) do lado da renda - o PIB é igual à remuneração dos empregados mais o total dos impostos, líquidos de subsídios, sobre a produção e a importação mais o rendimento misto bruto mais o excedente operacional bruto.

**serviços de intermediação financeira indiretamente medidos** Rendimentos de propriedade a receber pelos intermediários financeiros líquidos dos juros totais a pagar, excluindo o valor de qualquer rendimento **de propriedade a receber de investimento de fundos próprios.**

**valor adicionado bruto** Valor que a atividade agrega aos bens e serviços consumidos no seu processo produtivo. É a contribuição ao produto interno bruto pelas diversas atividades econômicas, obtida pela diferença entre o valor de produção e o consumo intermediário absorvido por essas atividades. É valorado a preço básico, isto é, o valor de produção sem a incidência dos impostos sobre produtos deduzido do consumo intermediário, que está valorado a preços de mercado.

---

# Equipe técnica

## **Diretoria de Pesquisas**

### **Coordenação de Contas Nacionais**

Roberto Olinto Ramos

### **Projeto PIB dos Municípios**

#### **Coordenação**

Sheila Cristina Zani

#### **Comitê Técnico**

Edmundo Sá Barreto Figuerôa

Eliandres Pereira Saldanha

Juarez Meneghetti

Marcos Fernando Arriel

Maria Eloisa Bezerra da Rocha

Maria Helena Magnavaca de Alencar

Miguel Matteo

Omir de Araújo Silva

Roberto Olinto Ramos

Sheila Cristina Zani

Wilson Grimaldi

#### **Planejamento e análise**

Carlos Alberto Mendonça dos Santos

Raquel Callegario Gomes<sup>1</sup>

Sheila Cristina Zani

---

<sup>1</sup> Responsável pelos cálculos referentes aos municípios do Estado do Tocantins.

**Informática**

Carlos Alberto Mendonça dos Santos<sup>2</sup>

**Elaboração do texto**

Carlos Alberto Mendonça dos Santos

Ivone Lopes Batista

Raquel Callegario Gomes

Sheila Cristina Zani

**Organização e revisão do texto**

Carlos Alberto Mendonça dos Santos

Raquel Callegario Gomes

Sheila Cristina Zani

**Colaboradores****Diretoria de Geociências****Coordenação de Geografia**

Maria Luisa Gomes Castello Branco

**Elaboração dos mapas**

Cláudio Stenner

Cleber de Azevedo Fernandes

Ivone Lopes Batista

**Órgãos Estaduais de Estatística****Rondônia****Secretaria de Estado do Planejamento e Coordenação Geral - SEPLAN/RO**

Teresa Cristina Simoni

Hilda Coêlho Gomes Denny

Telma Regina Silva de Albuquerque

**Acre****Secretaria de Estado do Planejamento - SEPLAN - Departamento de Estudos e Pesquisas Aplicadas à Gestão**

Cláudia Lima Saldanha

Roney Wellington da Silva Caldera

Shirley Brana Vilela

**Amazonas****Secretaria de Estado de Planejamento e Desenvolvimento Econômico - SEPLAN/AM**

Francisco Alves de Freitas

Geraldo Lopes de Souza Junior

José Sandro da Mota Ribeiro

<sup>2</sup> Responsável pela consolidação dos dados, apresentação dos resultados e elaboração das tabelas da publicação.

## **Roraima**

### **Secretaria de Planejamento e Desenvolvimento - SEPLAN/RR**

Milton Antonio do Nascimento

Luciano Monteiro do Amaral

## **Pará**

### **Secretaria Executiva de Estado de Planejamento, Orçamento e Finanças - SEPOF**

Omir de Araújo Silva

Ana Cláudia de Oliveira Andrade

José Tarcísio Alves Ribeiro

Lucia Cristina de Andrade

Maria Glaucia Pacheco Moreira

Pedro José Dantas de Carvalho

## **Amapá**

### **Secretaria de Planejamento, Orçamento e Tesouro - Coordenadoria de Pesquisa, Estratégia Sócio-Econômica Fiscal**

Francisco de Assis Souza Costa

Regina Célis Martins Ferreira

## **Tocantins<sup>3</sup>**

### **Secretaria do Planejamento do Estado do Tocantins - SEPLAN**

Kézia Araújo

Grazielle Azevedo Evangelista

Gilberto Andrade Negreiros

## **Maranhão**

### **Instituto Maranhense de Estudos Socioeconômicos e Cartográficos – IMESC**

Sadick Nahuz Neto

Geraldo Ferreira Burger

## **Piauí**

### **Fundação Centro de Pesquisas Econômicas e Sociais do Piauí - CEPRO**

Joana D'Arc Fortes Portela Barbosa

Evaristo Alves dos Reis Júnior

Maria de Fátima Facchinetti de Almendra Freitas

## **Ceará**

### **Instituto de Pesquisa e Estratégia Econômica do Ceará – IPECE**

Maria Eloisa Bezerra da Rocha

Margarida Maria Sérgio do Nascimento

Rogério Barbosa Soares

<sup>3</sup> Os técnicos da Secretaria do Planejamento foram responsáveis pelas análises de consistência dos dados.



**Rio Grande do Norte****Instituto de Defesa do Meio Ambiente IDEMA/RN**

José Leônidas Galvão Neto  
Isabela Monteiro de Souza Rezende  
Wagner Rodrigues  
Rosenir Fernandes da Costa (Estagiária)

**Paraíba****Instituto de Desenvolvimento Estadual e Municipal da Paraíba - IDEME**

Geraldo Lopes de Oliveira  
Leilah Silva Barros  
Valkênia Herculano de Moraes Souza

**Pernambuco****Agência Estadual de Planejamento e Pesquisas de Pernambuco - CONDEPE/  
FIDEM**

Wilson Grimaldi  
Carlos Henrique Loyo C. Cunha  
Claudia Baptista Ferreira Pereira  
Fábio de Oliveira Medeiros  
Maurílio Soares de Lima  
Rafael C. de Albuquerque Malinconico

**Alagoas****Secretaria de Estado do Planejamento e do Orçamento - SEPLAN**

Ilmo Vanderley Gallindo  
Christiane Louise Lima Silva  
Roberson Leite Silva Junior  
Gilvandro Freitas  
Teresa Márcia da Rocha Lima Emery

**Sergipe****Secretaria de Estado do Planejamento – SEPLANTEC**

José Carlos Pereira  
Sandra Fernandes Marcondes

**Bahia****Superintendência de Estudos Econômicos e Sociais da Bahia – SEI**

Elúcia Cristina de Carvalho Costa  
Edmundo Sá Barreto Figuerôa  
Karina Maria das Graças Carneiro da Silva  
Lino Mosquera Navarro  
Simone Borges Medeiros Pereira

**Minas Gerais****Fundação João Pinheiro, Centro de Estatística e Informações – CEI/FJP**

Maria Aparecida Sales Souza Santos  
Marcelo Moreira Ferreira da Silva (Estagiário)  
Maria de Fátima Almeida Barbosa Gomes  
Maria Helena Magnavaca de Alencar

## **Espírito Santo**

### **Instituto Jones dos Santos Neves – IJSN**

Carla D'Angelo Moulin  
Ana Maria Alvarenga Taveira  
Araceli Reis Buffon  
Jussara Maria Chiappane

## **Rio de Janeiro**

### **Centro de Informações e Dados do Rio de Janeiro – CIDE**

Seráfita Azeredo Ávila  
Ana Célia Alves Santos  
Ana Cristina Xavier Andrade  
Armando de Souza Filho  
Carlos Isaac Correa Quijada

## **São Paulo**

### **Fundação Sistema Estadual de Análise de Dados – SEADE**

Miguel Matteo  
Andréia Regiane Nicolau Ferreira  
Clayton Rossi (Estagiário)  
Lígia Schiavon Duarte  
Maria Regina Novaes Marinho

## **Paraná**

### **Instituto Paranaense de Desenvolvimento Econômico-Social - IPARDES**

Gilson Volaco  
Ricardo Kureski

## **Santa Catarina**

### **Secretaria de Planejamento do Estado de Santa Catarina – SPG/SC**

Cláudio José Luz Mendonça  
Murilo Collaço  
Paulo Cesar Zoldan

## **Rio Grande do Sul**

### **Fundação de Economia e Estatística - FEE**

Juarez Meneghetti  
Adalberto Alves Maia Neto  
Carlos Bertolli de Gouveia  
Eliana Figueiredo da Silva  
Lívio Luiz Soares de Oliveira  
Maria Conceição Schettert  
Maria Helena Antunes de Sampaio  
Sérgio Fischer

**Mato Grosso do Sul****Secretaria de Estado do Meio Ambiente, das Cidades, do Planejamento, da  
Ciência e Tecnologia - SEMAC/MS**

Eliandres Pereira Saldanha

Loraine Osterberg Benites Pereira

Walter Yoshiro Kadoi

**Mato Grosso****Secretaria de Estado de Planejamento e Coordenação Geral de Mato Grosso  
- SEPLAN/MT**

Marilde Brito Lima

Ana Lúcia da Silva Paula Rodrigues

Creuza Coelho de Souza Bezerra

Eduardo Matsubara

**Goiás****Secretaria do Planejamento e Desenvolvimento do Estado de Goiás -  
SEPLAN/GO**

Marcos Fernando Arriel

Alex Salvino Dias

Dinamar Maria Ferreira Marques

**Distrito Federal****Companhia de Planejamento do Distrito Federal - CODEPLAN**

Eurípedes Regina Rodrigues de Oliveira

Francisco de Assis Rodrigues

Sandra Regina Andrade Silva

**Projeto Editorial****Centro de Documentação e Disseminação de Informações****Coordenação de Produção**

Marise Maria Ferreira

**Gerência de Editoração****Estruturação textual, tabular e de gráficos**

Beth Fontoura

Carmen Heloisa Pessoa Costa

Katia Vaz Cavalcanti

Sônia Rocha

**Diagramação tabular e de gráficos**

Igonzaga

Sônia Rocha

**Copidesque e revisão**

Anna Maria dos Santos

Cristina R. C. de Carvalho

José Luís Nicola

Kátia Domingos Vieira

Sueli Alves de Amorim

**Diagramação textual**

Sebastião Monsores

**Programação visual da publicação**

Luiz Carlos Chagas Teixeira

Sebastião Monsores

**Tratamento dos mapas**

Evilmerodac Domingos da Silva

**Produção de multimídia**

Márcia do Rosário Brauns

Marisa Sigolo Mendonça

Mônica Pimentel Cinelli Ribeiro

Roberto Cavararo

**Gerência de Documentação**

**Pesquisa e normalização bibliográfica**

Ana Raquel Gomes da Silva

Aparecida Tereza Rodrigues Regueira

Bruno Klein

Solange de Oliveira Santos

**Elaboração de quartas-capas e padronização de glossários**

Ana Raquel Gomes da Silva

**Gerência de Gráfica**

**Impressão e acabamento**

Maria Alice da Silva Neves Nabuco

**Gráfica Digital**

**Impressão**

Ednalva Maia do Monte

---

## Contas nacionais

Matriz de insumo-produto: Brasil 1980. (Série relatórios metodológicos, v. 7).

Matriz de insumo-produto: Brasil 1985. 2 disquetes; 3 ½ pol.

Matriz de insumo-produto: Brasil 1990.

Matriz de insumo-produto: Brasil 1991. Disquete; 3 ½ pol.

Matriz de insumo-produto: Brasil 1992. Disquete; 3 ½ pol.

Matriz de insumo-produto: Brasil 1993. Disquete; 3 ½ pol.

Matriz de insumo-produto: Brasil 1994. Disquete; 3 ½ pol.

Matriz de insumo-produto: Brasil 1995.

Matriz de insumo-produto: Brasil 1996.

Matriz de insumo-produto: Brasil. (Série relatórios metodológicos, v. 18).

Brasil: novo sistema de contas nacionais, metodologia e resultados provisórios, ano-base 1980. 2 v. (Textos para discussão, n. 10).

Novo sistema de contas nacionais, séries correntes 1981-85. 2 v. (Textos para discussão, n. 51).

Sistema de contas nacionais, tabelas de recursos e usos: metodologia. (Textos para discussão, n. 88).

Sistema de contas nacionais: Brasil, v. 1: 1990-1995; v. 2: 1996.

Sistema de contas nacionais: Brasil: resultados preliminares 1997.(Contas nacionais, n. 1).

Sistema de contas nacionais: Brasil: resultados preliminares 1998. (Contas nacionais, n. 2).

Sistema de contas nacionais: Brasil, v. 1: Tabelas de recursos e usos 1995-1999; v.2: Contas econômicas integradas 1995-1999. (Contas nacionais, n. 4).

Sistema de contas nacionais: Brasil 1998-2000. (Contas nacionais, n. 7).

Sistema de contas nacionais: Brasil 1999-2001. (Contas nacionais, n. 9).

Sistema de contas nacionais: Brasil 2000-2002. (Contas nacionais, n. 10).

Sistema de contas nacionais: Brasil 2003. (Contas nacionais, n. 12).

Sistema de contas nacionais: Brasil 2000-2005. (Contas nacionais, n. 19).

Sistema de contas nacionais: Brasil 2004-2005. (Contas nacionais, n. 20).

Contas regionais do Brasil 1985-1997. (Contas nacionais, n. 3).

Contas regionais do Brasil 1998. (Contas nacionais, n. 5).

Contas regionais do Brasil 1999. (Contas nacionais, n. 6).

Contas regionais do Brasil 2000. (Contas nacionais, n. 8).

Contas regionais do Brasil 2001. (Contas nacionais, n. 11).

Contas regionais do Brasil 2002. (Contas nacionais, n. 13).

Contas regionais do Brasil 2003. (Contas nacionais, n. 15).

Contas regionais do Brasil 2004. (Contas nacionais, n. 17).

Contas regionais do Brasil 2002-2005. (Contas nacionais, n. 21).

Produto Interno Bruto dos Municípios 1999-2002. (Contas Nacionais, n. 14).

Produto Interno Bruto dos Municípios 1999-2003. (Contas Nacionais, n. 16).

Produto Interno Bruto dos Municípios 2000-2004. (Contas Nacionais, n. 18).

Produto Interno Bruto dos Municípios 2002-2005. (Contas Nacionais, n. 22).